



Indicadores Económicos de Coyuntura

3 de diciembre de 2024

1. Resumen semanal del 25 al 29 de noviembre de 2024

CONTENIDO

1. Resumen Semanal

2. Situación Económica en México

- Actividad Económica
- Mercado Laboral
- Inflación
- Sector Financiero y Monetario
- Mercado Petrolero
- Sector Externo
- Expectativas Económicas
- Finanzas Públicas

3. Panorama Económico Internacional

4. Agenda Económica

Indicador	Anterior	Reciente	Variación*
Crédito de la Banca Comercial al Sector Privado	6.17% real anual Oct-23	7.18% real anual Oct-24	+1.01 puntos porcentuales
Reservas Internacionales millones de dólares (mdd)	225,361.3 mdd 15-Nov-24	225,528.0 mdd 22-Nov-24	+166.7 mdd
Tipo de Cambio, pesos por dólar (ppd)	20.4872 ppd 22-Nov-24	20.3212 ppd 29-Nov-24	-0.1660 ppd (-0.81%)
Índice S&P/BMV IPC	50,430.02 unidades 22-Nov-24	49,812.64 unidades 29-Nov-24	-617.38 unidades (-1.22%)
Precio de la Mezcla Mexicana de Exportación, dólares por barril (dpb)	67.03 dpb 22-Nov-24	64.31 dpb 27-Nov-24	-2.72 dpb (-4.06%)
Cuenta corriente	+0.26% del PIB Jul-Sep 2023	+0.16% del PIB Jul-Sep 2024	-0.10 puntos porcentuales
Exportaciones	5.4% anual Oct-23	11.2% anual Oct-24	+5.8 puntos porcentuales
Balance Presupuestario Miles de millones de pesos (Mmp)	-1,242.5 Mmp Programado Ene-Oct 2024	-1,039.3 Mmp Observado Ene-Oct 2024	Diferencia 203.3 Mmp Menos (-16.4%)
Balance Primario Presupuestario Mmp	-275.1 Mmp Programado Ene-Oct 2024	-126.2 Mmp Observado Ene-Oct 2024	Diferencia 148.8 Mmp Menos (-54.1%)
Requerimientos Financieros del Sector Público (RFSP) Mmp	-891.3 Mmp Observado 2023	-1,243.6 Mmp Observado Ene-Oct 2024	Diferencia -352.3 Mmp
Saldo Histórico de los Requerimientos Financieros del Sector Público, Mmp	14,651.4 Mmp Observado 2023	16,802.5 Mmp Observado Oct-24	2,151.1 Mmp (9.4% real)
Endeudamiento Interno Neto Mmp	2,128.7 Mmp Aprobado Anual 2024	1,837.7 Mmp Observado Oct-24	Margen de Endeudamiento 291.0 Mmp (13.7%)
Costo Financiero Mmp	967.5 Mmp Programado Ene-Oct 2024	913.1 Mmp Observado Ene-Oct 2024	-54.4 Mmp (-5.6%)
EEUU: Producto Interno Bruto (PIB)	3.0% trimestral anualizada II-Trim-24	2.8% trimestral anualizada III-Trim-24	-0.2 puntos porcentuales
EEUU: Solicitudes Iniciales del Seguro de Desempleo	215 mil solicitudes 16-Nov-24	213 mil solicitudes 23-Nov-24	-2 mil solicitudes (-0.93%)

*/ La suma de los parciales puede no ser igual al total debido al redondeo de las cifras.

2. Situación Económica en México

Actividad Económica

Indicador Global de la Actividad Económica (IGAE), 2022 - 2024 / Septiembre

Con datos ajustados estacionalmente, durante septiembre de 2024, el **Indicador Global de la Actividad Económica (IGAE)** tuvo un descenso real de **0.23%** respecto a agosto del mismo año. **En términos anuales, el IGAE Total tuvo un incremento real de 0.76%** con relación a igual mes de 2023. Por sectores; las actividades primarias y terciarias crecieron 0.56 y 1.13%, en el mismo orden; y las secundarias disminuyeron 0.01%.

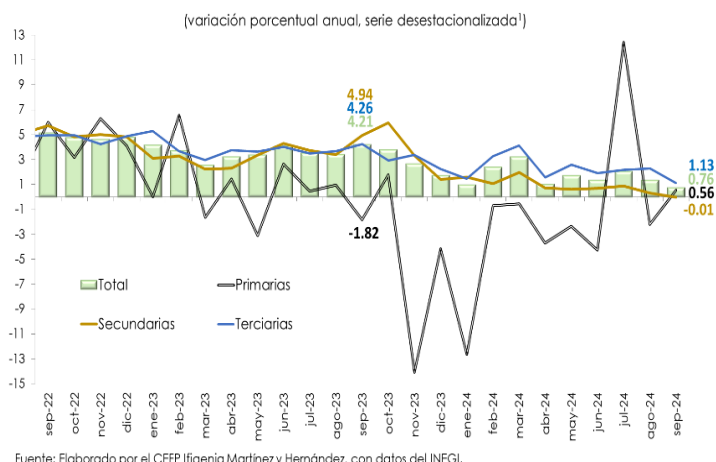

Fuente: Elaborado por el CEFP Ifigenia Martínez y Hernández, con datos del INEGI.

Mercado Laboral

Trabajadores Permanentes y Eventuales al IMSS,¹ 2022 - 2024 / Octubre

En octubre, el **número de Trabajadores Permanentes y Eventuales Urbanos (TPEU)**, que excluye trabajadores del campo, registró una **variación positiva** de 131 mil 212 puestos laborales frente al mes de septiembre; los permanentes aumentaron 115 mil 518, y; los eventuales urbanos lo hicieron en 15 mil 694 personas. **Con referencia al mismo mes de 2023, el número de TPEU creció 1.50% (332,032 empleos formales más).**

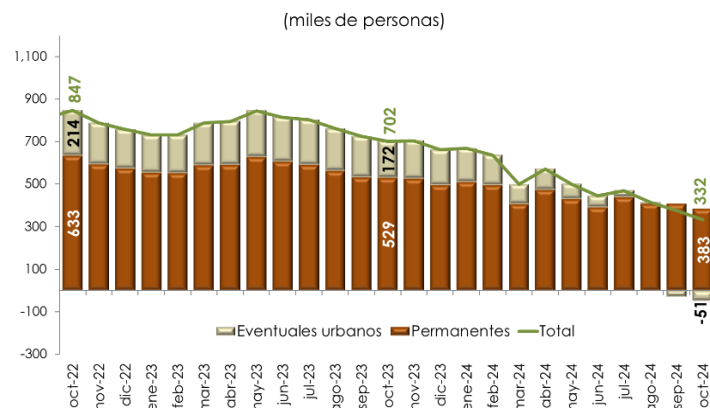

1/ Excluye trabajadores eventuales del campo.
Fuente: Elaborado por el CEFP Ifigenia Martínez y Hernández con datos del IMSS.

Inflación

Índice Nacional de Precios al Consumidor (INPC),¹ 2023 - 2024 / 1Q. Noviembre

En la primera quincena de noviembre, la **inflación general anual fue de 4.56%**, lo que implicó una **ampliación de 0.24 puntos porcentuales (pp)** en comparación con el **4.32%** que observó hace un año. Quincenalmente, los precios en general ascendieron 0.37%, cuando en la misma quincena de 2023 presentaron un alza de 0.63%.

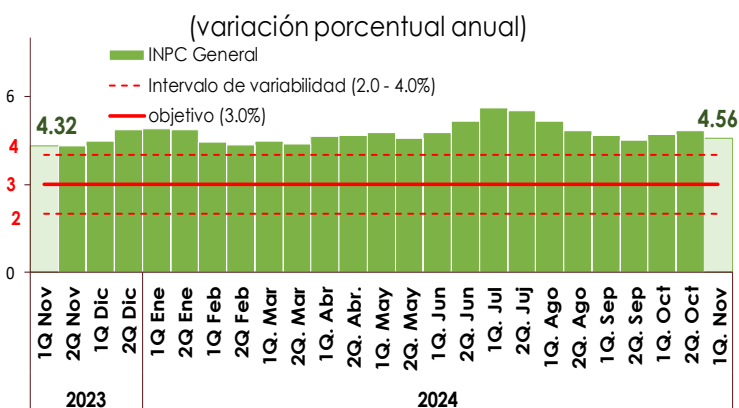

1/ Base segunda quincena de julio 2018 = 100.
Fuente: Elaborado por el CEFP Ifigenia Martínez y Hernández, con información del INEGI.

Sector Financiero y Monetario

Crédito de la Banca Comercial al Sector Privado, 2021 - 2024 / Octubre

En octubre de 2024, el **crédito vigente de la banca comercial al sector privado** registró un **saldo real de 4 billones 846 mil millones de pesos (Mmp)**, lo que significó un **aumento en términos reales de 7.18% anual**. Por su parte, el crédito al consumo tuvo un crecimiento real de 12.47%; mientras que, el crédito a empresas y a la vivienda se elevaron 6.24 y 2.90% real anual, respectivamente.

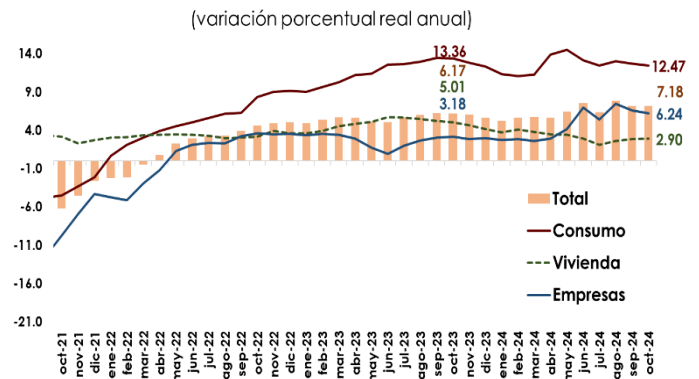

Fuente: Elaborado por el CEFP Ifigenia Martínez y Hernández, con datos de Banxico.

Reservas Internacionales, 2020 - 2024 / Noviembre

Al 22 de noviembre, las **reservas internacionales** cerraron con un saldo de **225 mil 528.0 millones de dólares (mdd)**, presentando un incremento de **166.7 mdd** respecto al 15 de noviembre de 2024 (**225,361.3 mdd**). La variación semanal en la reserva internacional fue resultado, principalmente, de la venta de dólares del Fondo Mexicano del Petróleo para la Estabilización y el Desarrollo (FMPED) al Banco Central.

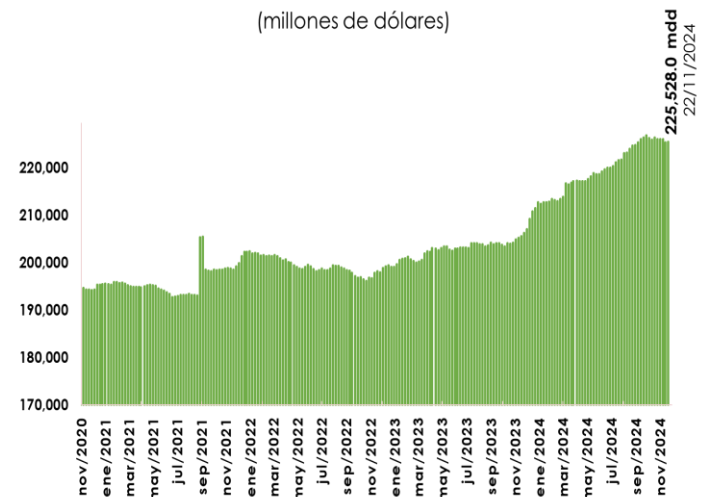

Fuente: Elaborado por el CEFP Ifigenia Martínez y Hernández, con información de Banxico.

Tipo de Cambio FIX, 2020 - 2024 / Noviembre

Del 22 al 29 de noviembre, el **tipo de cambio FIX** pasó de **20.4872 a 20.3212 pesos por dólar (ppd)**, lo que representó una **apreciación de 0.81% (-17 centavos)** para el peso. En lo que va del año, el tipo de cambio FIX promedió 18.1584 ppd. La evolución del peso mexicano estuvo relacionada con una menor aversión al riesgo en el mercado, producto del descenso de las tensiones comerciales entre México y Estados Unidos (EE.UU.).



Nota: Con datos al 29 de noviembre de 2024.

Fuente: Elaborado por el CEFP Ifigenia Martínez y Hernández, con datos de Banxico.

Índice Bolsa Mexicana de Valores (S&P/BMV IPC), 2020 - 2024 / Noviembre

En la semana del 22 al 29 de noviembre de 2024, el **Índice S&P/BMV IPC presentó un decremento de 1.22% (-617.38 unidades) cerrando en 49 mil 812.64 puntos**; con lo que acumula una pérdida de 13.20% en lo que va del año. El comportamiento semanal de la bolsa de valores se relacionó con una mayor aversión al riesgo por parte de los inversionistas, ante las implicaciones para México de las nuevas políticas de la próxima administración de Estados Unidos (EE.UU.).

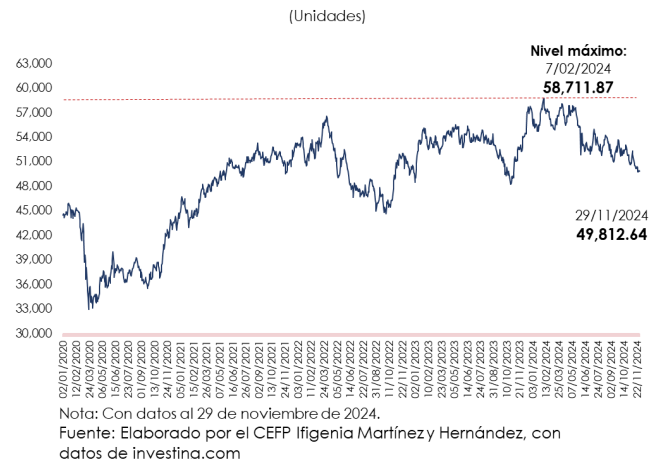

Mercado Petrolero

Precio de la Mezcla Mexicana de Exportación de Petróleo, 2023 - 2024 / Noviembre

El 27 de noviembre, el **precio promedio ponderado de la Mezcla Mexicana de Exportación se ubicó en 64.31 dólares por barril (dpb), cifra menor en 2.72 dpb (-4.06%) con respecto al 22 de noviembre**. En el mismo periodo, el precio del barril de petróleo tipo Brent cerró en 72.83 dólares, lo que significó una reducción de 1.80 dpb (-2.41%). En tanto, el WTI se colocó en 68.72 dpb, lo que involucró una caída de 2.52 dpb (-3.54%).

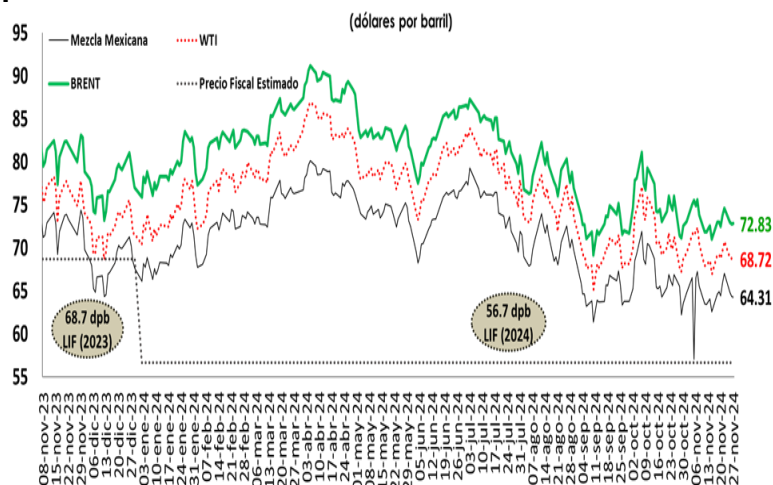

Sector Externo

Cuenta Corriente de la Balanza de Pagos, 2022 - 2024 / III Trimestre

En el tercer trimestre de 2024, la **cuenta corriente mostró un superávit de 732.8 mdd**. Monto compuesto por un saldo negativo en la balanza de bienes y servicios por 9 mil 995.4 mdd; un déficit de 6 mil 204.2 mdd en la de ingreso primario; así como un superávit de 16 mil 932.5 mdd en la balanza de ingreso secundario. La cuenta de capital tuvo un déficit de 59.5 mdd. Referente a la cuenta financiera, ésta reportó un préstamo neto, que implicó una salida de recursos por 2 mil 137.4 mdd.

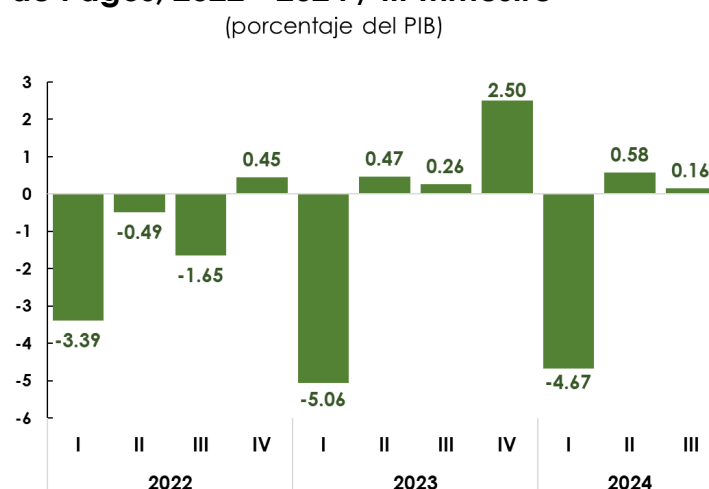

Balanza Comercial, 2022 - 2024 / Octubre

En octubre, con cifras originales, las **exportaciones** registraron un monto de 57 mil 671.1 mdd, lo que significó un incremento de 11.2% a tasa anual. Las **importaciones** registraron 57 mil 300.4 mdd, teniendo un alza anual de 9.7%. Así, en octubre, la **balanza comercial presentó un superávit de 370.8 mdd**, en contraste con el déficit observado en igual mes del año previo (-369.3 mdd).

(millones de dólares)

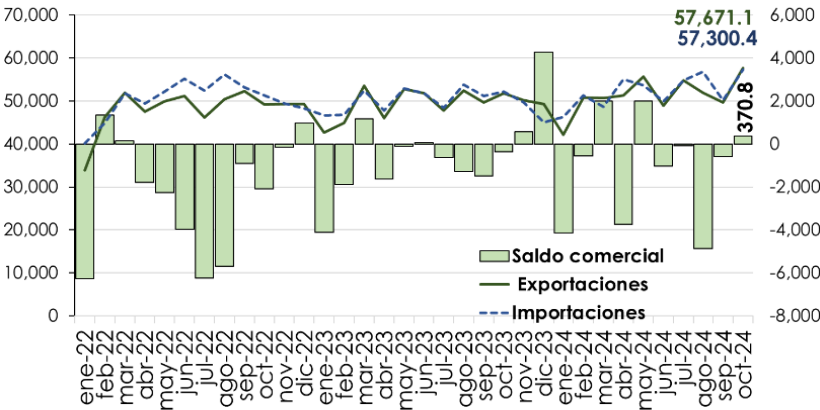

Fuente: Elaborado por el CEFP Ifigenia Martínez y Hernández, con datos del Banco de México.

Expectativas Económicas

Encuesta sobre las Expectativas de Especialistas en Economía del Sector Privado, 2024 / Octubre

En octubre, los especialistas en economía del sector privado, consultados por el Banco de México, estimaron que la economía mexicana tendrá un crecimiento de 1.41% en 2024 y de 1.22% para 2025 (1.45 y 1.28% en ese orden, estimados en el mes previo). Asimismo, anticiparon que la inflación anual al finalizar 2024

Concepto	Pre-Criterios 2025 ¹	Encuesta de: ²	
		Septiembre 2024	Octubre 2024
		2024 ^e	
Crecimiento (var. % anual del PIB)	2.6	1.45	1.41
Inflación (var. % INPC, Dic/ dic)	3.8	4.48	4.43
Tipo de cambio (pesos por dólar, promedio)	17.6	-	-
Tipo de cambio (pesos por dólar, fin de periodo)	17.8	19.69	19.85
Tasa de interés (Cetes 28 días, %, fin de periodo)	9.5	10.07	10.04
Trab. asegurados al IMSS (var. anual/miles de personas)	-	446	402
Tasa de desocupación nacional promedio (% PEA)	-	2.9	2.89
Cuenta Corriente (millones de dólares)	-4,044	-12,755	-14,464
Balance Público (con inversión) ³ (% del PIB)	-5.0	-4.94	-4.98
E.U. Crecimiento (var. % anual del PIB)	2.2	2.38	2.53
		2025 ^e	
Crecimiento (var. % anual del PIB)	2.5	1.28	1.22
Inflación (var. %,INPC Dic/dic)	3.3	3.86	3.86
Tipo de cambio (pesos por dólar, promedio)	17.9	-	-
Tipo de cambio (pesos por dólar, fin de periodo)	18	19.98	20.06
Tasa de interés (Cetes 28 días, %, fin de periodo)	7	8.13	8.17
Trab. asegurados al IMSS (var. anual/miles de personas)	-	420	378
Tasa de desocupación nacional promedio (% PEA)	-	3.35	3.25
Cuenta Corriente (millones de dólares)	-5,048	-12,963	-14,712
Balance Público (con inversión) ³ (% del PIB)	-2.5	-3.62	-3.65
E.U. Crecimiento (var. % anual del PIB)	2.1	1.90	1.97

e/ Estimado.
1/ SHCP (2024, Marzo 27). Documento Relativo al Artículo 42, Fracción I de la Ley Federal de Presupuesto y Responsabilidad Hacendaria (LFPRH).
2/ Banxico (2024). Encuesta sobre las Expectativas de los Especialistas en Economía del Sector Privado de septiembre y octubre.
3/ En el caso de la Encuesta, déficit económico como porcentaje del PIB.
Fuente: Elaborado por el CEFP Ifigenia Martínez y Hernández, con información de la SHCP y Banxico.

será de 4.43 y 3.86%, al término de 2025 (4.48 y 3.86% cada una, en la previsión de septiembre); en este sentido, ubican a la inflación, para el cierre de 2024, por arriba del objetivo del Banco Central (3.0% anual) y del intervalo de variabilidad (2.0-4.0% anual).

Balance Presupuestario, 2024 / Enero - Octubre

Al concluir el mes de octubre, la recaudación de **Ingresos** presupuestarios superó en **1.0%** a la cifra prevista; mientras que la aplicación del Gasto se ubicó 1.9% por debajo del **Presupuesto** programado para periodo. Esta evolución conjunta se materializó en un **Déficit** presupuestario de **1,039.3 Mmp**, menor al previsto, que lo establecía en **-1,242.5 Mmp**. Mientras que, si se compara contra el déficit observado en igual periodo de 2023 (-701.4 Mmp), el actual es **mayor** en **41.1% real**.

(Miles de millones de pesos)

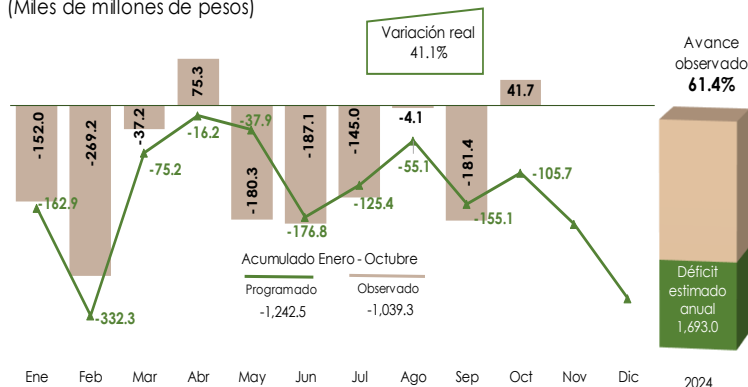

FUENTE: elaborado por CEFP Ifigenia Martínez y Hernández, con información de la SHCP.

Balance Primario Presupuestario, 2024 / Enero - Octubre

De acuerdo con lo señalado, respecto a los ingresos y gastos, y a pesar de que las tasas de interés se mantuvieron altas en 10.50%, el Costo financiero resultó 5.6% menor al programado para los meses transcurridos, lo que implicó que el gasto primario se ubicara **1.4%** por abajo de lo estimado. De modo consecuente, al cierre del mes de octubre se registró un **déficit primario presupuestario** de **126.2 Mmp**, cuando se esperaba uno de -275.1 Mmp, mientras que, comparado contra lo mostrado en igual periodo del año anterior, se pasó de un **superávit** de 98.4 Mmp al **déficit** ya mencionado.

(Miles de millones de pesos)

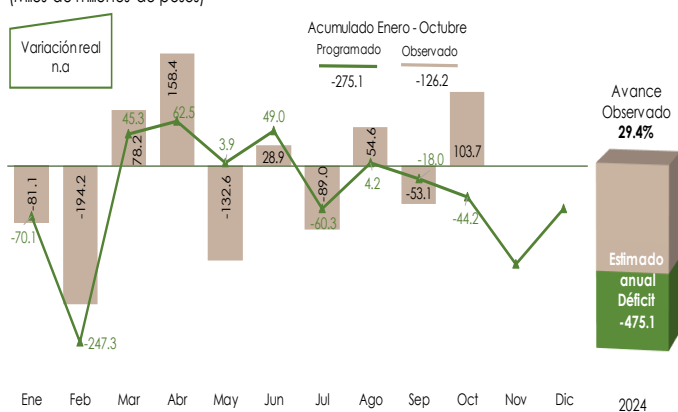

n.a.: no aplica

FUENTE: elaborado por CEFP Ifigenia Martínez y Hernández, con información de la SHCP.

Requerimientos Financieros del Sector Público (RFSP), 2023 - 2024 / Enero-Octubre

Para 2024, el Gobierno Federal propuso una meta para los RFSP equivalente a 5.4% del PIB, la cual permitiría que el saldo de la deuda ampliada mantuviera una trayectoria estable y sostenible como proporción del PIB. A octubre de 2024, los RFSP registraron un déficit acumulado de un billón 243.6 Mmp, cifra superior en 352.3 Mmp en comparación al déficit adquirido hasta octubre de 2023 (891.3 Mmp).

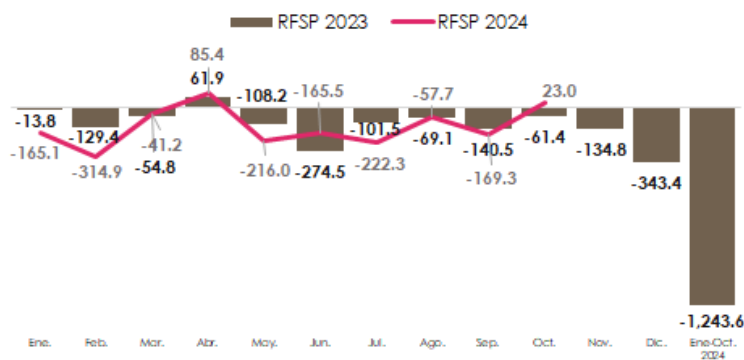
(Miles de millones de pesos^{p/})

p/ Cifras preliminares.

FUENTE: elaborado por CEFP Ifigenia Martínez y Hernández con información de SHCP, Estadísticas Oportunas.

Componentes de la Deuda Pública, 2023 - 2024 / Octubre

Al 31 de octubre de 2024, el Saldo Histórico de los Requerimientos Financieros del Sector Público ascendió a 16 billones 802.5 Mmp, lo que implicó un incremento de dos billones 151.1 Mmp (9.4% a valor real), respecto al registrado un año antes. Por su parte, la Deuda Neta del Sector Público, se ubicó en 16 billones 949.8 Mmp, con un aumento real de 10.1%. En tanto que la Deuda Neta del Gobierno Federal se situó en 14 billones 680.9 Mmp, con un alza de 12.4% real.

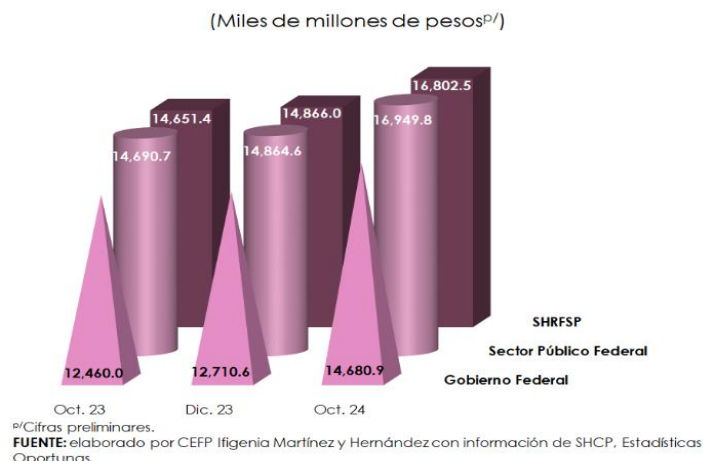

Endeudamiento Neto del Sector Público Federal, 2024 / Octubre

Al cierre de octubre de 2024, el Endeudamiento Interno Neto fue de un billón 837.7 Mmp, cifra que representó 86.3% del monto autorizado para este año (2,128.7 Mmp). Dentro de este, el de largo plazo fue de un billón 683.2 Mmp. Asimismo, se registró un endeudamiento externo neto de 8.8 miles de millones de dólares (Mmd), para un avance de 38.4% con relación al techo de endeudamiento aprobado (22.9 Mmd), observándose a su interior, un desendeudamiento de corto plazo por 0.8 Mmd.

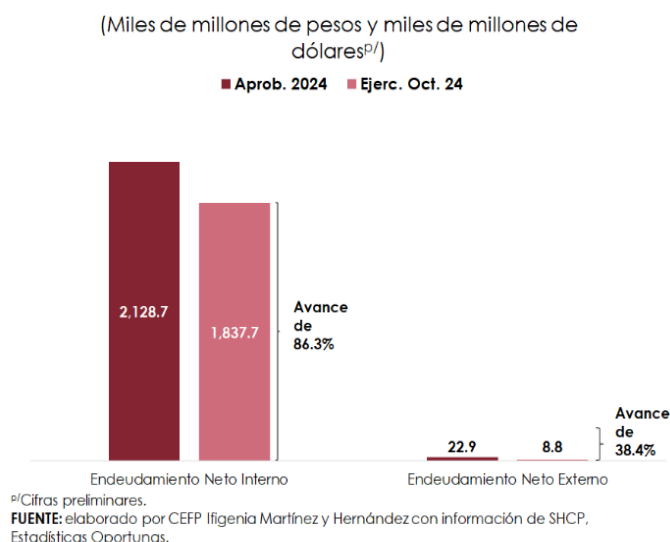

Costo Financiero de la Deuda, 2023 - 2024 / Octubre

El Costo Financiero del Sector Público acumulado ascendió a 913.1 Mmp, cifra inferior en 54.4 Mmp (-5.6%) a la cantidad programada para el periodo. En su comparativo anual, muestra una expansión real de 8.9% frente al observado en el mismo periodo de 2023 (799.8 Mmp), derivado de la persistencia de condiciones financieras restrictivas y la volatilidad. Al cierre de octubre de 2024, se ejerció 72.2% del presupuesto anual aprobado, para el costo financiero.

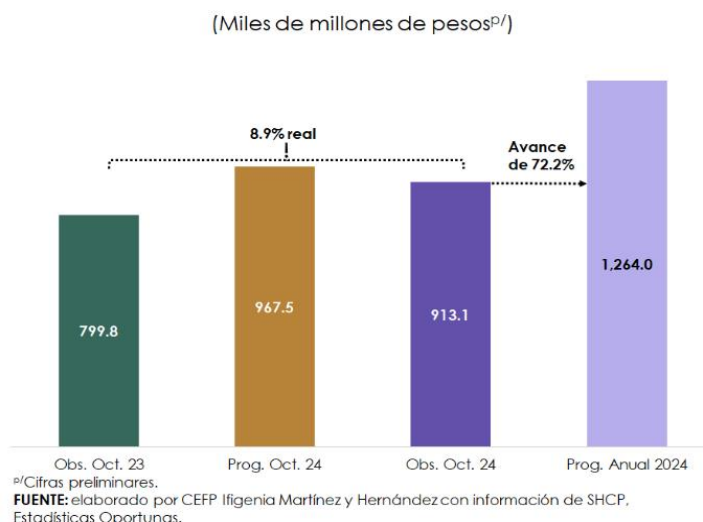

3. Panorama Económico Internacional

Estados Unidos: Producto Interno Bruto Real, 2022 - 2024 / III-Trimestre

El **Producto Interno Bruto (PIB) Real de EE.UU.** se mantiene con una **variación trimestral anualizada de 2.8%** en su **segunda estimación para el tercer trimestre de 2024**. Lo anterior se explica por un alza en la inversión privada de 1.1% (0.3% en la estimación previa). Este incremento fue parcialmente contrarrestado por la menor expansión en el gasto del gobierno federal, que fue de 9.7 a 8.9% de la primera a la segunda estimación del PIB.

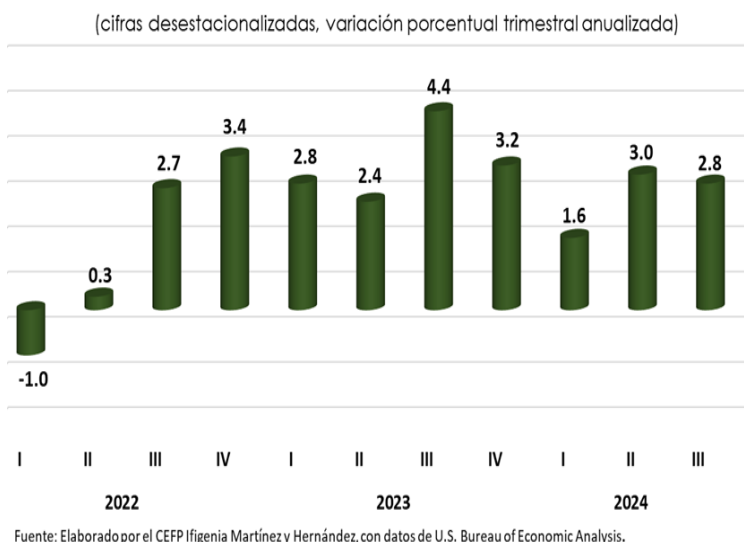

Estados Unidos: Tasa de Desempleo, 2021 - 2024 / Octubre

En octubre, la **Tasa de Desempleo (TD) en EE.UU. se ubicó en 4.1%**, igual a la del mes previo, pero mayor en 0.3 pp a la del mismo mes del año pasado (3.8%). El nivel de la TD fue idéntico a las previsiones de los especialistas quienes también esperaban 4.1%.

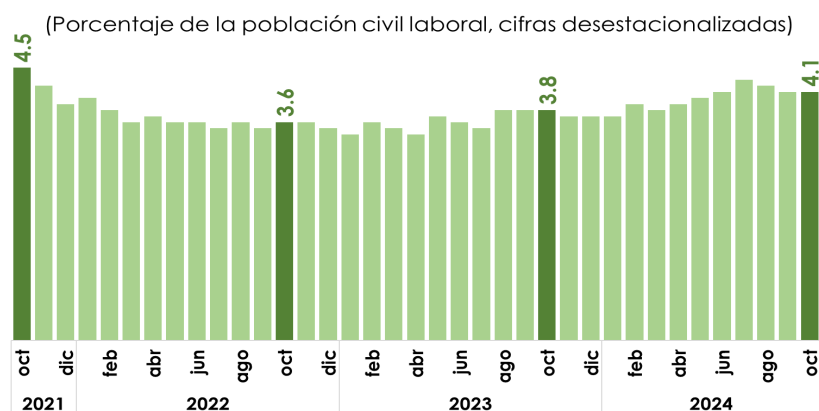

Estados Unidos: Solicitudes Iniciales del Seguro de Desempleo, 2022 - 2024 / Noviembre

Al 23 de noviembre, el **número de solicitudes iniciales por seguro de desempleo en EE.UU., se situó en 213 mil, bajando en 2 mil reclamaciones, respecto a la semana previa (215 mil), un descenso de 0.93%**. El nivel fue inferior a la estimada por especialistas, quienes proyectaron 215 mil. El promedio móvil de cuatro semanas fue de 217 mil; 0.57% menos con relación a la semana anterior (218 mil).

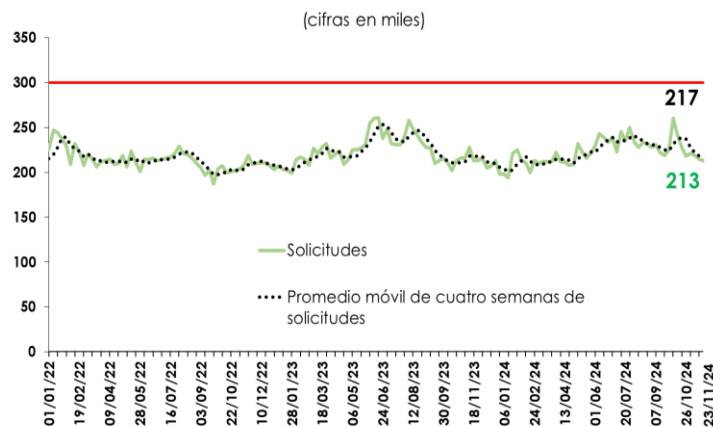

4. Agenda Económica

Lunes	Martes	Miércoles	Jueves	Viernes
Diciembre 2024				
2	3	4	5	6
Expectativas de los Especialistas en Economía del Sector Privado (Banxico)	Reservas Internacionales (Banxico)	Sistema de Indicadores Cíclicos (INEGI)	Puestos de Trabajo afiliados al Instituto Mexicano del Seguro Social (IMSS)	Tasa de Desempleo (U.S. Bureau of Labor Statistics)
Remesas Familiares (Banxico)	Indicador Mensual de la Formación Bruta de Capital Fijo (INEGI)		EEUU: Solicitudes Iniciales de Desempleo (Departamento de Trabajo)	
Pedidos Manufactureros (INEGI)	Indicador Mensual del Consumo Privado en el Mercado Interior (INEGI)			
Confianza Empresarial (INEGI)	Indicadores de Ocupación y Empleo Mensual (INEGI)			
Expectativas Empresariales (INEGI)				
Indicadores de Ocupación y Empleo Trimestral (INEGI)				
9	10	11	12	13
Índice Nacional de Precios al Consumidor (INEGI)	Reservas Internacionales (Banxico)	EEUU: Precios al Consumidor (Departamento de Trabajo)	Indicador Mensual de la Actividad Industrial (INEGI)	
Índice Nacional de Precios Productor (INEGI)	Indicadores de Confianza del Consumidor (INEGI)		EEUU: Solicitudes Iniciales de Desempleo (Departamento de Trabajo)	
Índice de Precios de la Canasta de Consumo Mínimo (INEGI)				
16	17	18	19	20
Indicadores del Sector Manufacturero (INEGI)	Reservas Internacionales (Banxico)	EEUU: Anuncio de Política Monetaria (FED)	Indicador Oportuno de la Actividad Económica (INEGI)	EEUU: PIB Preliminar (Oficina de Análisis Económico [BEA])
Expectativas de los Especialistas en Economía del Sector Privado (Banxico)	Indicadores de Empresas Comerciales (INEGI)	Oferta y Demanda Global (INEGI)	Anuncio de decisión de política monetaria (Banxico)	
	Indicador Oportuno del Consumo Privado (INEGI)		EEUU: Solicitudes Iniciales de Desempleo (Departamento de Trabajo)	
	EEUU: Inicia Reunión FED			
	EEUU: Producción Industrial (Oficina de Análisis Económico [BEA])			
23	24	25	26	27
Balanza Comercial (INEGI-Banxico)	Reservas Internacionales (Banxico)		EEUU: Solicitudes Iniciales de Desempleo (Departamento de Trabajo)	
Indicador Global de la Actividad Económica (INEGI)				
Índice Nacional de Precios al Consumidor (INEGI)				
Indicadores de Establecimientos con Programa IMMEX (INEGI)				

