



Indicadores Económicos de Coyuntura

26 de junio de 2024

1. Resumen semanal del 17 al 21 de junio de 2024

CONTENIDO

1. Resumen Semanal

2. Situación Económica en México

- Actividad Económica
- Mercado Laboral
- Inflación
- Sector Financiero y Monetario
- Mercado Petrolero
- Sector Externo
- Expectativas Económicas
- Finanzas Públicas

3. Panorama Económico Internacional

4. Agenda Económica

Indicador	Anterior	Reciente	Variación
Oferta y Demanda Global	5.35% anual I-Trim-23	2.58% anual I-Trim-24	-2.77 puntos porcentuales
Indicador Global de la Actividad Económica (IGAE)	102.99 puntos Abr-23	103.95 puntos Abr-24	+0.96 puntos
Establecimientos IMMEX (Personal ocupado)	-0.6% mensual Mar-24	0.3% mensual Abr-24	+0.9 puntos porcentuales
Ingresos de Empresas Comerciales al Menudeo	-0.03% mensual Mar-24	0.52% mensual Abr-24	+0.55 puntos porcentuales
Reservas Internacionales, millones de dólares (mdd)	219,273.4 mdd 7-Jun-24	219,728.5 mdd 14-Jun-24	+455.1 mdd
Tipo de Cambio, pesos por dólar (ppd)	18.4512 ppd 14-Jun-24	18.1848 ppd 21-Jun-24	-0.2664 ppd (-1.44%)
Índice S&P/BMV IPC	52,222.94 unidades 14-Jun-24	52,788.50 unidades 21-Jun-24	+565.56 unidades (+1.08%)
Precio de la Mezcla Mexicana de Exportación, dólares por barril (dpb)	73.33 dpb 14-Jun-24	76.19 dpb 21-Jun-24	+2.86 dpb (+3.90%)
Saldo Histórico de los Requerimientos Financieros del Sector Público. Miles de millones de pesos (Mmp)	13,906.6 Mmp Observado Abr-23	15,420.4 Mmp Observado Abr-24	1,513.8 Mmp (6.0% real)
Endeudamiento Interno Neto Miles de millones de pesos (Mmp)	2,128.7 Mmp Aprobado Anual 2024	813.6 Mmp Observado Abr-24	Margen de Endeudamiento 1,315.1 Mmp (61.8%)
Costo Financiero Miles de millones de pesos (Mmp)	376.8 Mmp Programado Abr-24	344.2 Mmp Observado Abr-24	-32.6 Mmp (-8.7%)
EEUU: Solicitudes Iniciales del Seguro de Desempleo	243 mil solicitudes 8-jun-24	238 mil solicitudes 15-jun-24	-5 mil solicitudes (-2.06%)

2. Situación Económica en México

Actividad Económica

Oferta y Demanda Global,¹ 2021 - 2024 / I Trimestre

Durante enero-marzo de 2024, con cifras desestacionalizadas y en términos reales, la oferta y demanda global de bienes y servicios crecieron 1.46% a tasa trimestral, luego de subir 0.42% en octubre-diciembre de 2023. En su comparación anual, la oferta y demanda global incrementaron 2.58%, por debajo del 5.35% que exhibió un año atrás.

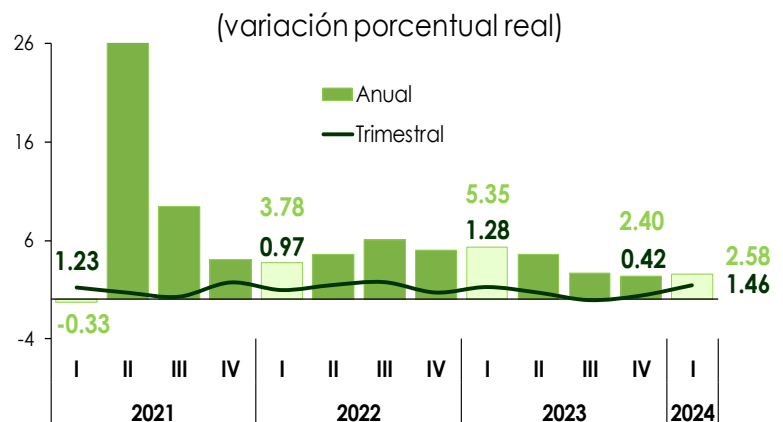

1/ Cifras desestacionalizadas, 2018=100.

Fuente: Elaborado por el CEFP con información del INEGI.

Indicador Global de la Actividad Económica (IGAE), 2022 - 2024 / Abril

Con datos desestacionalizados, durante abril de 2024, el Indicador Global de la Actividad Económica (IGAE) registró un decremento real mensual de 0.62% respecto a marzo del mismo año. Esto se debió a que todas las actividades bajaron: primarias, secundarias y terciarias (-2.45, -0.51 y -0.61%, respectivamente). En términos anuales, el IGAE Total tuvo una ampliación real de 0.93% con relación a igual mes de 2023.

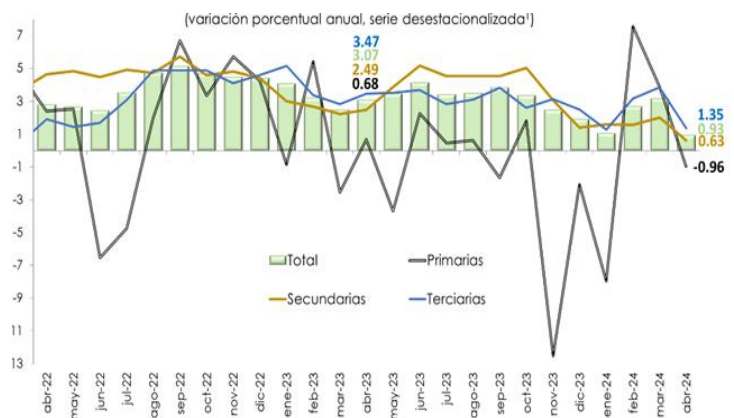

Fuente: Elaborado por el CEFP con datos del INEGI.

Actividad Industrial, 2023 - 2024 / Abril

En abril, la producción industrial disminuyó 0.5% con respecto al mes inmediato anterior. Por componentes, los que descendieron fueron: la minería (-0.3%), la generación de electricidad, gas y agua y las industrias manufactureras (ambas en -1.5%); en contraste, la construcción aumentó (+1.8%). En comparación al cuarto mes de 2023, la industria total avanzó 0.6%.

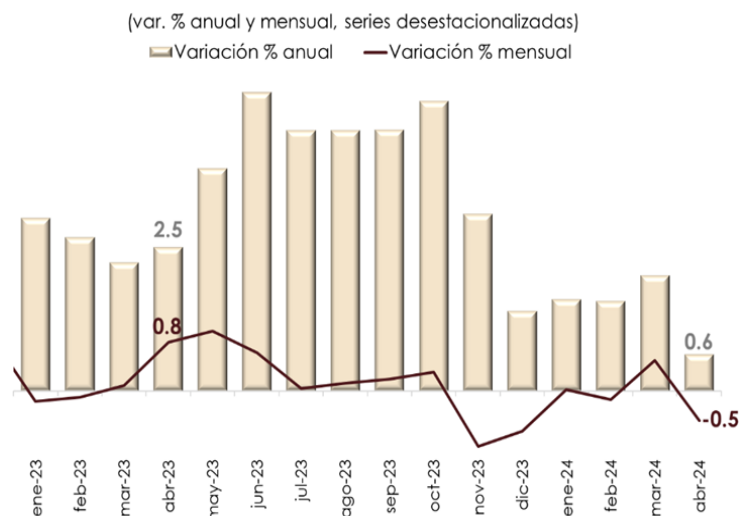

Fuente: Elaborado por el CEFP con datos del INEGI.

Establecimientos Activos y Personal Ocupado en la IMMEX, 2022 - 2024 / Abril

En abril, el número de **establecimientos incorporados al Programa de la Industria Maquiladora y de Servicios de Exportación (IMMEX)** fue de seis mil 460 unidades. **El personal ocupado ascendió 0.3% con respecto a marzo y bajó 1.1% a tasa anual.** Las remuneraciones reales por persona ocupada, en cifras desestacionalizadas, escalaron 0.1% con respecto marzo y ascendieron 4.9% con relación al cuarto mes de 2023.

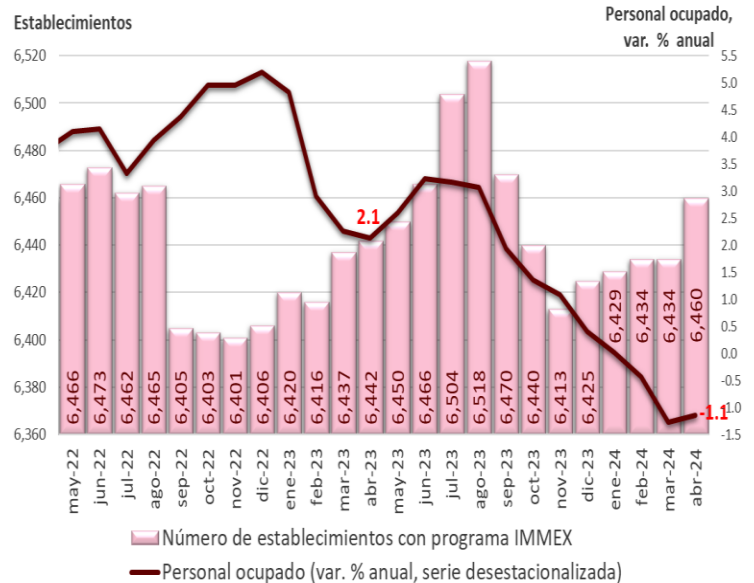

Fuente: Elaborado por el CEFP con datos del INEGI.

Empresas Comerciales al Menudeo, 2024 / Marzo - Abril

En abril, con datos ajustados por estacionalidad y en términos reales, los **ingresos de las empresas comerciales al por menor subieron 0.52% a tasa mensual, después de disminuir 0.03% en marzo;** el personal ocupado se expandió 0.61% (+0.37% un mes antes); y, las remuneraciones medias disminuyeron 0.75% real mensual, luego de crecer 0.06% en el periodo inmediato anterior.

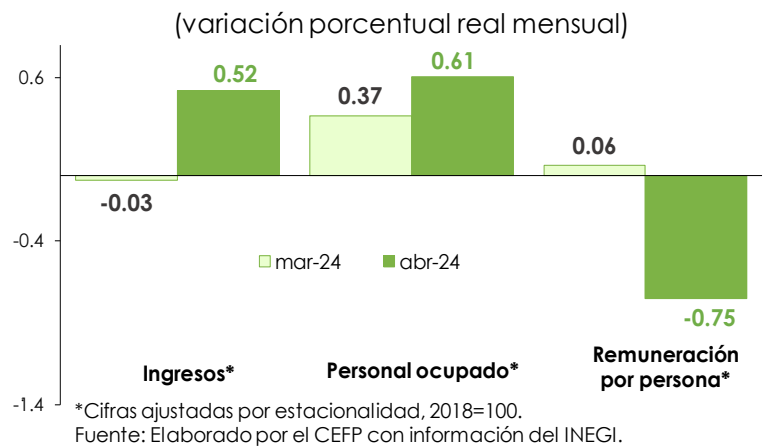

Ventas de la ANTAD,¹ 2022 - 2024 / Mayo

La **Asociación Nacional de Tiendas de Autoservicio y Departamentales (ANTAD)** informó que, en mayo, las **ventas en Tiendas Totales aumentaron 11.1% anual en términos nominales;** considerando que en el quinto mes la inflación general anual fue de 4.69%, las ventas crecieron **6.13% real anual**, lo que contrasta con el descenso de 1.73% que reportó un año atrás.

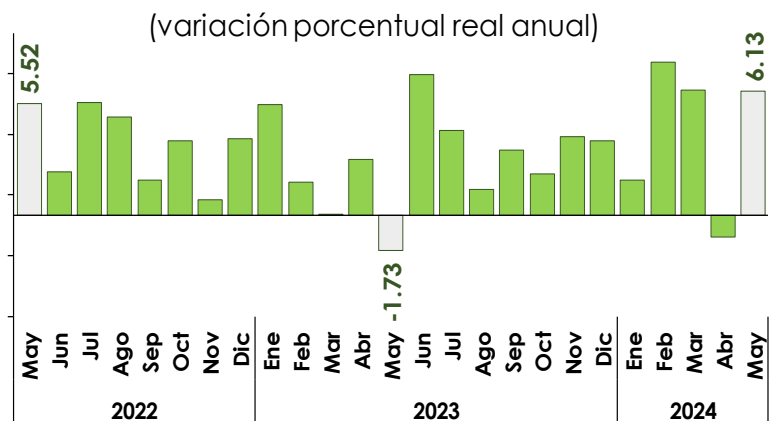

^{1/} Ventas a tiendas totales. Incluye las aperturas de los últimos doce meses.
Fuente: Elaborado por el CEFP con datos de la ANTAD e INEGI.

Trabajadores Permanentes y Eventuales al IMSS,¹ 2022 - 2024 / Mayo

En mayo, el número de Trabajadores Permanentes y Eventuales Urbanos (TPEU), que excluye trabajadores del campo, registró una variación positiva de 13 mil 394 puestos laborales con relación al mes abril; los trabajadores permanentes subieron 21 mil 324, y; los eventuales urbanos disminuyeron 7 mil 930. Frente al mismo mes de 2023, el número de TPEU creció 2.32% (500,384 empleos formales más).

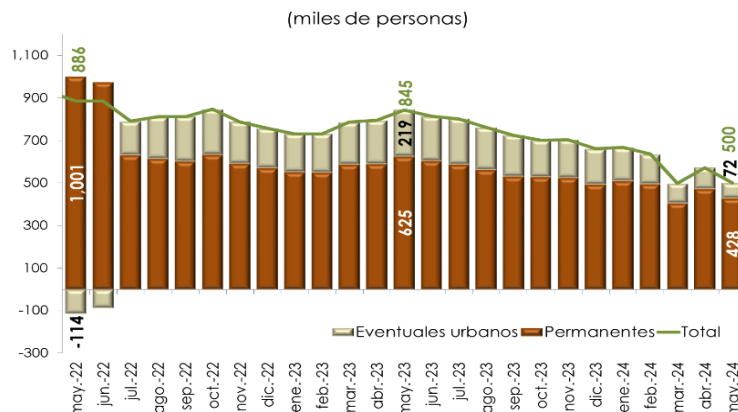

^{1/} Excluye trabajadores eventuales del campo.
Fuente: Elaborado por el CEFP con datos del IMSS.

Inflación

Índice Nacional de Precios al Consumidor (INPC),¹ 2022 - 2024 / Mayo

En el quinto mes del año, los precios al consumidor aumentaron 4.69% anual, por debajo del 5.84% que registraron en igual periodo de 2023 y del 4.79% previsto por el Sector Privado. Al respecto, el INPC decreció 0.19% a tasa mensual (-0.22% en el mismo lapso de hace un año), por arriba de la disminución de 0.09% pronosticada en la más reciente encuesta de Banxico.

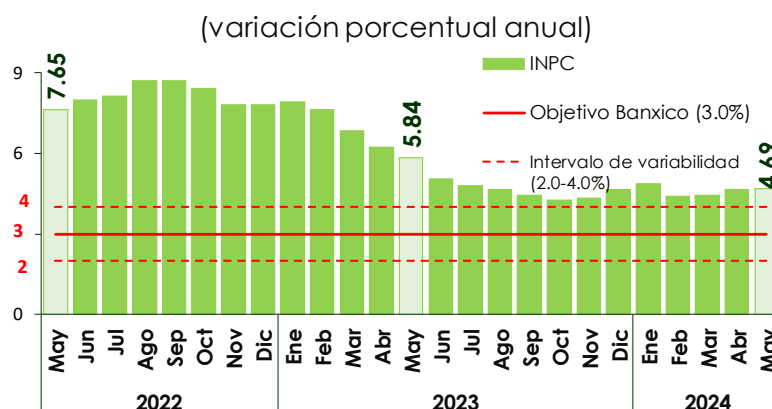

^{1/} Base segunda quincena de julio de 2018=100.
Fuente: Elaborado por el CEFP con información del INEGI.

Sector Financiero y Monetario

Reservas Internacionales, 2020 - 2024 / Junio

Al 14 de junio, las reservas internacionales cerraron con un saldo de 219 mil 728.5 millones de dólares (mdd), presentando un incremento de 455.1 mdd respecto al 7 de junio de 2024 (219,273.4 mdd). La variación semanal en la reserva internacional fue resultado, principalmente, del cambio en la valuación de los activos internacionales del Banco Central.

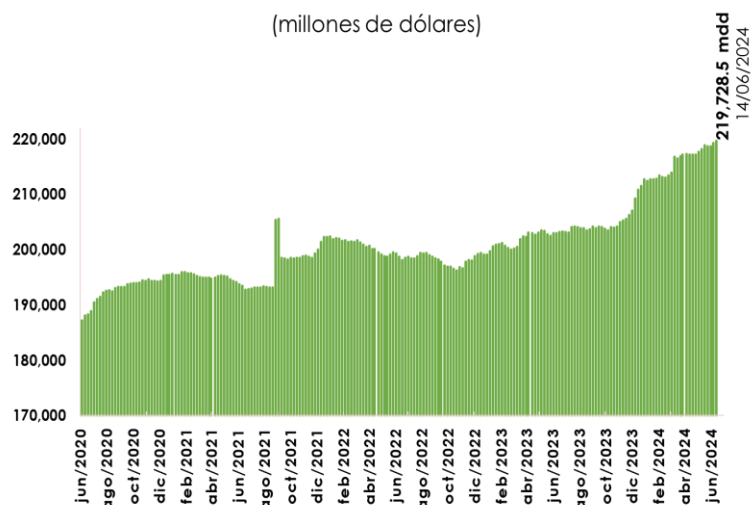

Fuente: Elaborado por el CEFP con información de Banxico.

Tipo de Cambio FIX, 2020 - 2024 / Junio

Del 14 al 21 de junio, el **tipo de cambio FIX pasó de 18.4512 a 18.1848 pesos por dólar (ppd), lo que representó una apreciación de 1.44% (-27 centavos) para el peso.** En lo que va del año, el tipo de cambio FIX promedió 17.0812 ppd. La evolución del peso mexicano estuvo relacionada con la expectativa de que la Reserva Federal mantendrá su política monetaria restrictiva por un periodo prolongado.



Nota: Con datos al 21 de junio de 2024.

Fuente: Elaborado por el CEFP con datos del Banxico.

Índice Bolsa Mexicana de Valores (S&P/BMV IPC), 2020 - 2024 / Junio

En la semana del 14 al 21 de junio, el **Índice S&P/BMV IPC presentó un incremento de 1.08% (565.56 unidades) cerrando en 52 mil 788.50 puntos;** con lo que acumula una pérdida de 8.01% en lo que va del año. El comportamiento semanal de la bolsa de valores se relacionó con una menor aversión al riesgo, ante la mejora del panorama político interno y la publicación de datos económicos positivos.

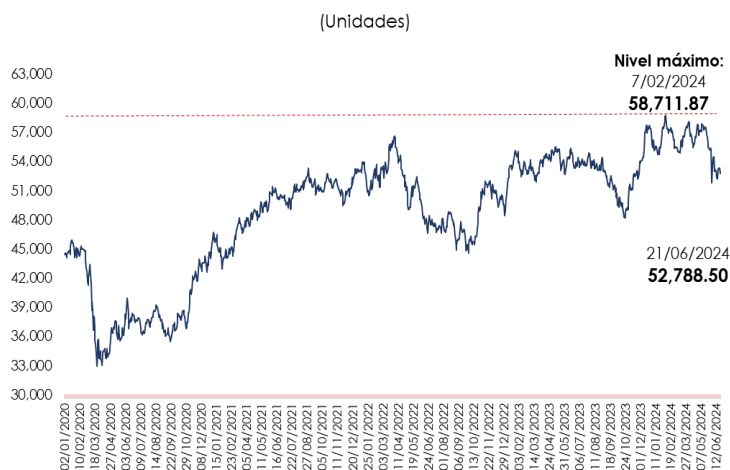

Nota: Con datos al 21 de junio de 2024.

Fuente: Elaborado por el CEFP con datos de investing.com

Mercado Petrolero

Precio de la Mezcla Mexicana de Exportación de Petróleo, 2023 - 2024 / Junio

El 21 de junio, el **precio promedio ponderado de la Mezcla Mexicana de Exportación se ubicó en 76.19 dólares por barril (dpb), cifra mayor en 2.86 dpb (+3.90%) con respecto al 14 de junio.** En el mismo periodo, el precio del barril de petróleo tipo Brent cerró en 85.24 dólares, lo que significó un aumento de 2.62 dpb (+3.17%). En tanto, el WTI se colocó en 80.73 dpb, por lo que registró un avance de 2.28 dpb (+2.91%).

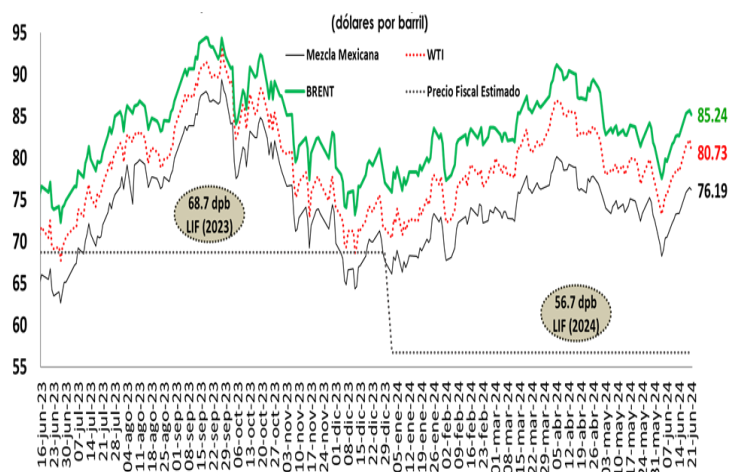

Fuente: Elaborado por el CEFP con base en datos de Pemex e Investing.

Remesas Familiares, 2021 - 2024 / Abril

En el cuarto mes del año, con cifras originales, los **ingresos por remesas familiares observaron un monto de 5 mil 422.3 mdd, 8.3% superior en comparación con el mismo periodo de 2023 (5,006.7 mdd)**. En abril, se cuantificaron 13 millones 469 mil 939 operaciones, 2.8% mayor a la cifra de hace un año (13,097.1 miles de operaciones). La remesa promedio fue de 403 dólares, lo que implicó un incremento de 5.3% respecto a igual mes del año anterior (382 dólares).

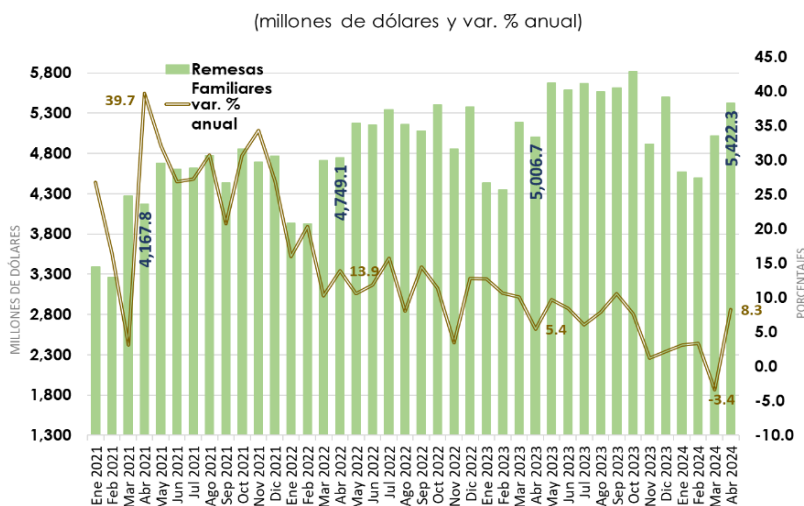

Fuente: Elaborado por el CEFP con datos del Banco de México.

Expectativas Económicas

Encuesta sobre las Expectativas de Especialistas en Economía del Sector Privado, 2024 / Mayo

En mayo, los especialistas en economía del sector privado, consultados por el Banco de México, estimaron que la economía mexicana tendrá un crecimiento de **2.06% en 2024 y de 1.84% para 2025** (2.26 y 1.85% en ese orden, estimadas un mes antes). Asimismo, anticiparon que la **inflación anual al finalizar 2024 será de 4.27 y 3.73% al término de 2025** (4.16 y 3.73% cada una, en abril); **ubicando a la inflación por arriba del objetivo del Banco Central** (3.0% anual) y del intervalo de variabilidad (2.0-4.0% anual) para el presente año.

Concepto	Pre-Criterios 2025 ¹	Encuesta de: ²	
		Abril 2024	Mayo 2024
		2024^e	
Crecimiento (var. % anual del PIB)	2.6	2.26	2.06
Inflación (var. % INPC, Dic/ dic)	3.8	4.16	4.27
Tipo de cambio (pesos por dólar, promedio)	17.6	-	-
Tipo de cambio (pesos por dólar, fin de periodo)	17.8	17.96	17.84
Tasa de interés (Cetes 28 días, %, fin de periodo)	9.5	9.9	10.01
Trab. asegurados al IMSS (var. anual/miles de personas)	-	555	551
Tasa de desocupación nacional promedio (% PEA)	-	3.03	3.01
Cuenta Corriente (millones de dólares)	-4,044	-14,992	-14,635
Balance Público (con inversión) ³ (% del PIB)	-5.0	-4.81	-4.82
E.U. Crecimiento (var. % anual del PIB)	2.2	2.23	2.3
		2025^e	
Crecimiento (var. % anual del PIB)	2.5	1.85	1.84
Inflación (var. %, INPC Dic/dic)	3.3	3.73	3.73
Tipo de cambio (pesos por dólar, promedio)	17.9	-	-
Tipo de cambio (pesos por dólar, fin de periodo)	18	18.63	18.54
Tasa de interés (Cetes 28 días, %, fin de periodo)	7	7.70	7.84
Trab. asegurados al IMSS (var. anual/miles de personas)	-	516	504
Tasa de desocupación nacional promedio (% PEA)	-	3.3	3.21
Cuenta Corriente (millones de dólares)	-5,048	-15,765	-16,073
Balance Público (con inversión) ³ (% del PIB)	-2.5	-3.32	-3.28
E.U. Crecimiento (var. % anual del PIB)	2.1	1.8	1.84

e/ Estimado.

1/ SHCP (2024, Marzo 27). Documento Relativo al Artículo 42, Fracción I de la Ley Federal de Presupuesto y Responsabilidad Hacendaria (LFPRH).

2/ Banxico (2024). Encuesta sobre las Expectativas de los Especialistas en Economía del Sector Privado de Abril y Mayo.

3/ En el caso de la Encuesta, déficit económico como porcentaje del PIB.

Fuente: Elaborado por el CEFP con información de la SHCP y Banxico.

Componentes de la Deuda Pública, 2023 - 2024 / Abril

Al 30 de abril de 2024, el Saldo Histórico de los Requerimientos Financieros del Sector Público ascendió a 15 billones 420.4 Mmp, lo que implicó un incremento de un billón 513.8 Mmp (6.0% a valor real), respecto al saldo registrado en igual mes de 2023. Por su parte, la Deuda Neta del Sector Público se ubicó en 15 billones 480.2 Mmp, con un alza real de 5.8%. En tanto, la Deuda Neta del Gobierno Federal fue de 13 billones 374.4 Mmp, con un aumento de 9.8% real.



Endeudamiento Neto del Sector Público Federal, 2024 / Abril

Al cierre de abril de 2024, el Endeudamiento Interno Neto se ubicó en 813.6 Mmp, cifra que representó 38.2% del monto aprobado para este año (2,128.7 Mmp). En su interior, el de corto plazo se situó en 112.2 Mmp. Por otra parte, el endeudamiento externo neto fue de 8.4 miles de millones de dólares (Mmd), para un avance de 36.4% con relación al techo de endeudamiento autorizado (22.9 Mmd).

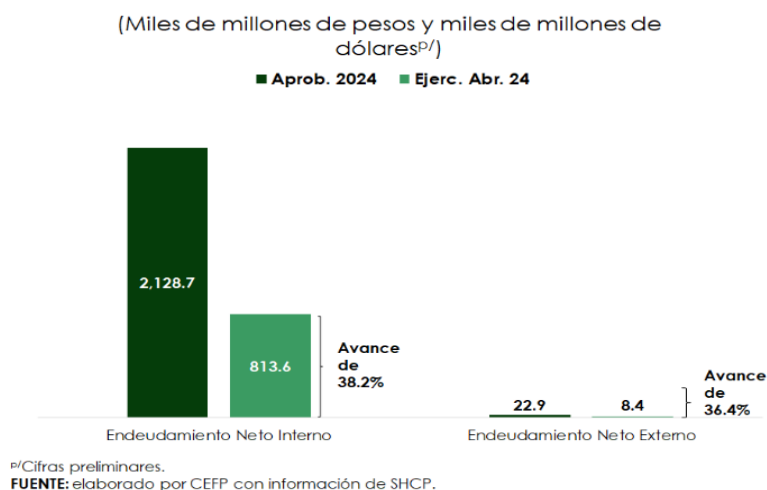

Costo Financiero de la Deuda, 2023 - 2024 / Abril

El Costo Financiero del Sector Público llegó a 344.2 Mmp, cantidad inferior en 32.6 Mmp (-8.7%) al monto programado para el periodo. En su comparativo anual, muestra un decremento real de 0.8% frente al observado en el mismo periodo de 2023 (326.4 Mmp). Dicha reducción derivó de las tasas de interés registradas a nivel global. Al cierre de abril, se ejerció 27.2% del presupuesto anual aprobado.

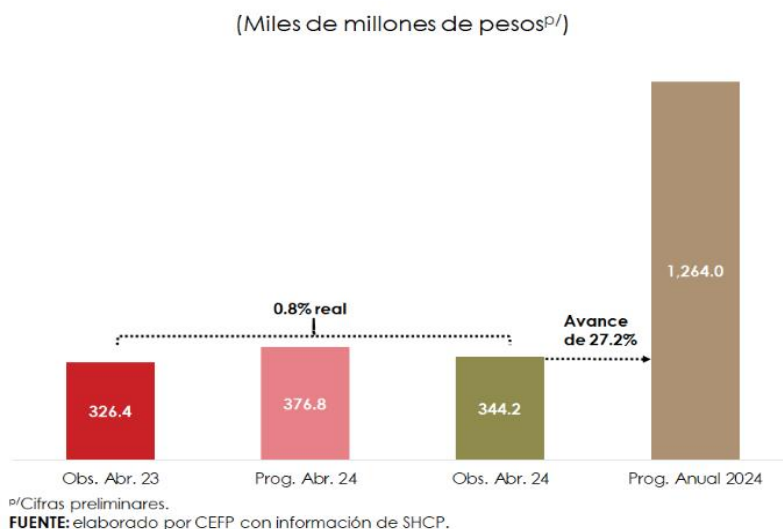

3. Panorama Económico Internacional

Estados Unidos: Decisiones de Política Monetaria, 2022 - 2024 / Junio

La Junta de la Reserva Federal de los Estados Unidos (EE.UU.) y su Comité Federal de Mercado Abierto (FOMC, por sus siglas en inglés), en su cuarta reunión de 2024, celebrada los días 11 y 12 de junio decidieron, por unanimidad, mantener la tasa de interés de referencia sin cambio, esto es, en un nivel de entre 5.25 y 5.50%. El FOMC considera apropiado reducir el rango objetivo para la tasa de fondos federales hasta que exista mayor certeza de que la inflación transite, de manera sostenida, hacia la meta del 2.0%.

	Fecha	Cambio (puntos base)	Rango (%)
2022	26 de enero	-	0.00-0.25
	16 de marzo	+25	0.25-0.50
	04 de mayo	+50	0.75-1.00
	15 de junio	+75	1.50-1.75
	27 de julio	+75	2.25-2.50
	21 de septiembre	+75	3.00-3.25
	02 de noviembre	+75	3.75-4.00
2023	14 de diciembre	+50	4.25-4.50
	01 de febrero	+25	4.50-4.75
	22 de marzo	+25	4.75-5.00
	03 de mayo	+25	5.00-5.25
	14 de junio	-	5.00-5.25
	26 de julio	+25	5.25-5.50
	20 de septiembre	-	5.25-5.50
2024	01 de noviembre	-	5.25-5.50
	13 de diciembre	-	5.25-5.50
	31 de enero	-	5.25-5.50
	20 de marzo	-	5.25-5.50
	01 de mayo	-	5.25-5.50
	12 de junio	-	5.25-5.50

*FOMC: Comité Federal de Mercado Abierto de la Reserva Federal de Estados Unidos.
Fuente: Elaborado por el CEFP con datos de la Reserva Federal (FED) de Estados Unidos.

Estados Unidos: Índice de Precios al Consumidor, 2020 - 2024 / Mayo

Con datos ajustados estacionalmente, el Índice de Precios al Consumidor de EE.UU., permaneció sin cambios en mayo frente al mes previo. A su interior se registraron incrementos de 0.4, 0.3 y 0.1%, en los índices de vivienda, servicios de atención médica y alimentos, respectivamente. En comparación anual, la inflación se elevó 3.3% en mayo, ubicándose por arriba del objetivo de inflación promedio de largo plazo establecido por la FED (2.0%).

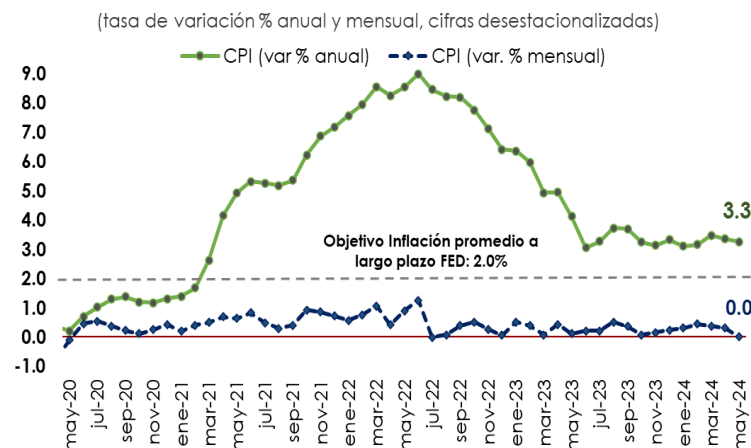

Fuente: Elaborado por el CEFP con datos del U.S. Bureau of Labor Statistics.

Estados Unidos: Solicitudes Iniciales del Seguro de Desempleo, 2022 - 2024 / Junio

Al 15 de junio, el número de solicitudes iniciales por seguro de desempleo en EE.UU., se situó en 238 mil, bajando en 5 mil reclamaciones, un descenso de 2.06% respecto a la semana previa (243 mil). El nivel de solicitudes fue mayor a las 235 mil que esperaban los especialistas. El promedio móvil de cuatro semanas se ubicó en 233 mil, 2.42% más con relación a la semana anterior (227 mil).

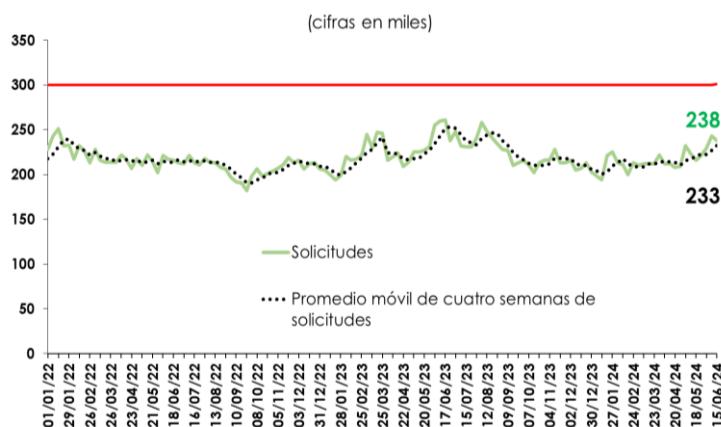

Fuente: Elaborado por el CEFP con datos del U.S. Department of Labor.

4. Agenda Económica Mensual

Lunes	Martes	Miércoles	Jueves	Viernes
Junio 2024				
24	25	26	27	28
Índice Nacional de Precios al Consumidor (INEGI)	Reservas Internacionales (Banxico)		Balanza Comercial (INEGI-Banxico)	Informe de Finanzas Públicas (SHCP)
			Indicadores de Ocupación y Empleo (INEGI)	Crédito de la Banca Comercial (Banxico)
			Anuncio de política monetaria (Banxico)	
			EEUU: Solicitudes Iniciales de Desempleo (Departamento de Trabajo)	
Julio 2024				
1	2	3	4	5
Pedidos Manufactureros (INEGI)	Indicador Mensual de la Formación Bruta de Capital Fijo (INEGI)		Sistema de Indicadores Cíclicos (INEGI)	Puestos de Trabajo afiliados al Instituto Mexicano del Seguro Social (IMSS)
Confianza Empresarial (INEGI)	Indicador Mensual del Consumo Privado en el Mercado Interior (INEGI)		EEUU: Solicitudes Iniciales de Desempleo (Departamento de Trabajo)	EEUU: Tasa de Desempleo (Departamento de Trabajo)
Expectativas Empresariales (INEGI)	Reservas Internacionales (Banxico)			
Remesas Familiares (Banxico)				
Expectativas de los Especialistas en Economía del Sector Privado (Banxico)				
8	9	10	11	12
	Índice Nacional de Precios al Consumidor (INEGI)	Balanza Comercial (INEGI)	EEUU: Solicitudes Iniciales de Desempleo (Departamento de Trabajo)	Indicador Mensual de la Actividad Industrial (INEGI)
	Índice Nacional de Precios Productor (INEGI)		EEUU: Precios al Consumidor (Departamento de Trabajo)	
	Indicadores de Confianza del Consumidor (INEGI)			
	Reservas Internacionales (Banxico)			
15	16	17	18	19
	Indicadores del Sector Manufacturero (INEGI)	Indicador Oportuno del consumo privado (INEGI)	EEUU: Solicitudes Iniciales de Desempleo (Departamento de Trabajo)	
	Reservas Internacionales (Banxico)			



www.cefp.gob.mx



@CEFP_diputados



@CEFP_diputados