



Indicadores Económicos de Coyuntura

23 de noviembre de 2022

1. Resumen semanal del 14 al 18 de noviembre de 2022

CONTENIDO

1. Resumen Semanal

2. Situación Económica en México

- Actividad Económica
- Mercado Laboral
- Inflación
- Sector Financiero y Monetario
- Mercado Petrolero
- Sector Externo
- Expectativas Económicas
- Finanzas Públicas

3. Panorama Económico Internacional

4. Agenda Económica

Indicador	Anterior	Reciente	Variación
Sector Manufacturero (personal ocupado)	0.2% mensual Ago-22	0.2% mensual Sep-22	Sin cambio
Reservas Internacionales millones de dólares (mdd)	196,705.9 mdd 4-Nov-22	197,861.0 mdd 11-Nov-22	+1,155.1 mdd
Tipo de Cambio, pesos por dólar (ppd)	19.5353 ppd 11-Nov-225	19.4930 ppd 18-Nov-225	-0.0423 ppd (-0.22%)
Índice S&P/BMV IPC (unidades)	51,959.20 unidades 11-Nov-22	51,569.72 unidades 18-Nov-22	-389.48 unidades (-0.75%)
Precio de la Mezcla Mexicana de Exportación dólares por barril (dpb)	82.79 dpb 11-Nov-22	73.97 dpb 18-Nov-22	-8.82 dpb (-10.65%)
Gasto Neto Total Devengado Miles de millones de pesos (Mmp)	5,177.3 Mmp Aprobado Ene-Sep 2022	5,258.0 Mmp Observado Ene-Sep 2022	Diferencia +80.7 Mmp +1.6%
Gasto Programable (Mmp)	3,794.5 Mmp Aprobado Ene-Sep 2022	3,866.0 Mmp Observado Ene-Sep 2022	Diferencia +71.5 Mmp +1.9%
Gasto No Programable (Mmp)	1,382.8 Mmp Aprobado Ene-Sep 2022	1,392.0 Mmp Observado Ene-Sep 2022	Diferencia +9.2 Mmp +0.7%
EEUU: Producción Industrial	4.7% anual Oct-21	3.3 % anual Oct-22	-1.4 puntos porcentuales
EEUU: Solicitudes Iniciales del Seguro de Desempleo	226 mil solicitudes 5-Nov-22	222 mil solicitudes 12-Nov-22	-4 mil solicitudes (-1.77%)

2. Situación Económica en México

Actividad Económica

Actividad Industrial, 2020 - 2022 / Septiembre

En septiembre, la **producción industrial creció 4.3% a tasa anual**, resultado del crecimiento de las industrias manufactureras (8.3%) y la electricidad, gas y agua (6.7%); por el contrario, la minería y la construcción descendieron en 1.8 y 3.3%, respectivamente. **En comparación con el mes previo, la producción industrial disminuyó 0.2%**; a su interior, las industrias manufactureras crecieron 0.3%, la electricidad, gas y agua, y la construcción en 0.6% cada una, y la minería en 1.2%; en tanto que, la construcción avanzó 0.2%.

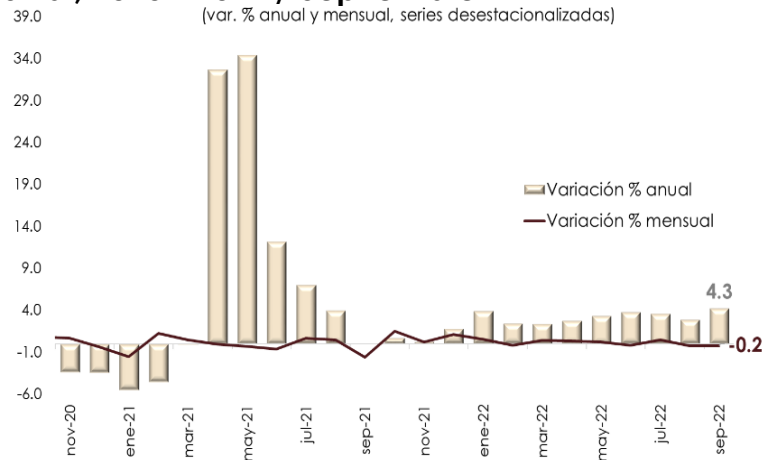

Fuente: Elaborado por el CEFP con datos del INEGI.

Indicadores del Sector Manufacturero, 2020 - 2022 / Septiembre

En septiembre, el **personal ocupado del sector manufacturero aumentó 0.2%** con respecto al mes previo; mientras que, en su comparación anual incrementó 1.5%. Las **horas trabajadas ascendieron 0.3%** con respecto al octavo mes; y en el año subieron 3.0%. Las **remuneraciones reales por persona ocupada en comparación mensual subieron 1.2%** y en términos anuales se intensificaron en 1.9%.

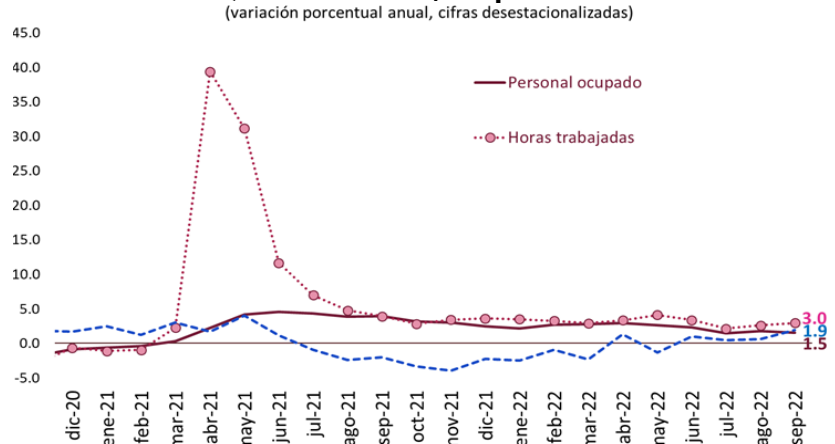

Fuente: Elaborado por el CEFP con datos del INEGI.

Indicador Mensual del Consumo Privado en el Mercado Interior, 2020 - 2022 / Agosto

Con datos ajustados por estacionalidad, el **consumo privado registró un crecimiento de 0.66% en agosto** con relación al mes previo, cuando tuvo un avance de 0.01%. En su comparación anual, el gasto total realizado por los hogares en bienes y servicios de consumo pasó de un aumento de 9.90% en agosto de 2021 a uno de 7.07% en el mismo mes de 2022; pese al menor incremento, mantiene una tendencia ascendente desde mayo de 2020.

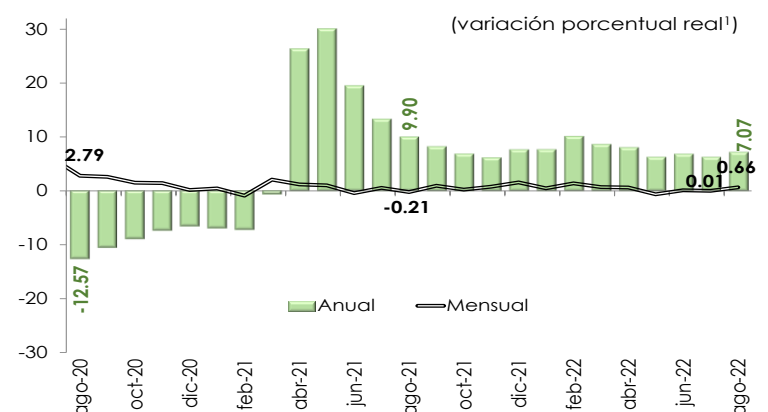

1/ Cifras desestacionalizadas, debido al método de estimación, al incorporarse nueva información la serie se puede modificar.
Fuente: Elaborado por el CEFP con datos del INEGI.

Trabajadores Permanentes y Eventuales al IMSS, 2019 - 2022 / Octubre

En octubre de 2022, el número de Trabajadores Permanentes y Eventuales Urbanos (TPEU), que excluye trabajadores del campo, ascendió a 21 millones 370 mil 166 asegurados, cifra mayor en 198 mil 540 plazas, un incremento de 0.94% respecto al mes inmediato anterior. En comparación con octubre de 2021, el número de TPEU en 2022 representó un crecimiento anual de 847 mil 145 asegurados, esto es, un aumento de 4.13%. Por otra parte, la expectativa de variación anual en el número de trabajadores asegurados en el IMSS al cierre de 2022, que estiman Especialistas en Economía del Sector Privado (octubre), fue de 619 mil; mientras que para el año 2023 prevén el indicador en 391 mil.

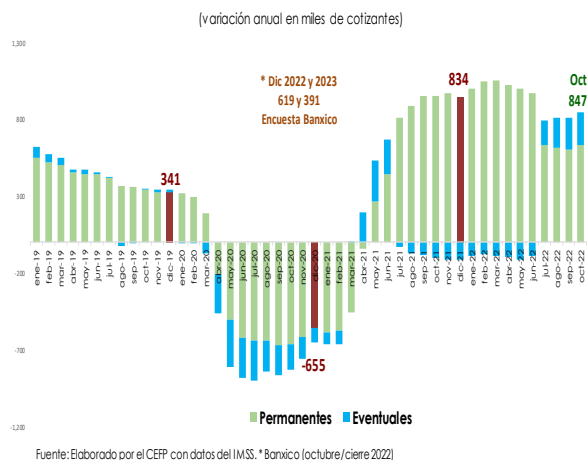

Inflación

Índice Nacional de Precios al Consumidor (INPC)¹, 2020 - 2022 / Octubre

En el décimo mes del año, los precios al consumidor registraron un **incremento** anual de **8.41%** (**6.24% en octubre de 2021**), por debajo del previsto por el Sector Privado (8.50%) y del observado un mes atrás (8.70%). La variación anual del INPC se situó por arriba del objetivo de inflación establecido por Banxico (3.0%) por **29 meses** consecutivos, hilando **20 ocasiones** continuas por arriba del intervalo de variabilidad (2.0-4.0%). Los precios en general aumentaron **0.57%** a tasa mensual, cifra menor a la obtenida en el mismo mes de 2021 (0.84%) y de la anticipada por el Sector Privado (0.65%).

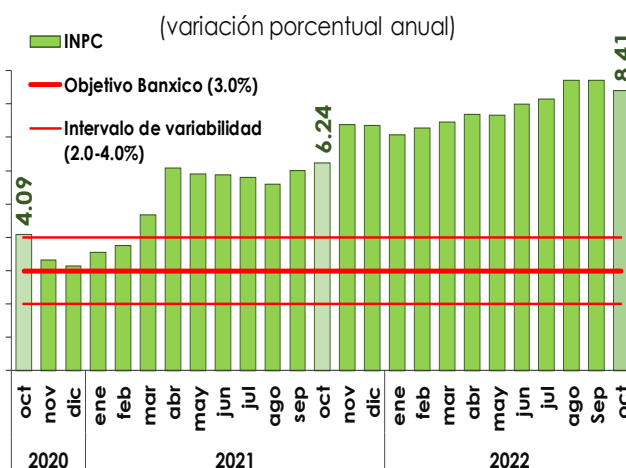

^{1/} Base segunda quincena de julio de 2018=100.
Fuente: Elaborado por el CEFP con información del INEGI.

Sector Financiero y Monetario

Reservas Internacionales, 2018 - 2022 / Noviembre

Al 11 de noviembre, las **reservas internacionales cerraron con un saldo de 197 mil 861.0 millones de dólares (mdd)**, presentando un aumento de 1 mil 155.1 mdd respecto al 4 de noviembre (196,705.9 mdd). Con relación al cierre de 2021, acumularon un decremento de 4 mil 538.2 mdd. La variación semanal en la reserva internacional fue resultado, principalmente, del cambio en la valuación de los activos internacionales del Banco Central.

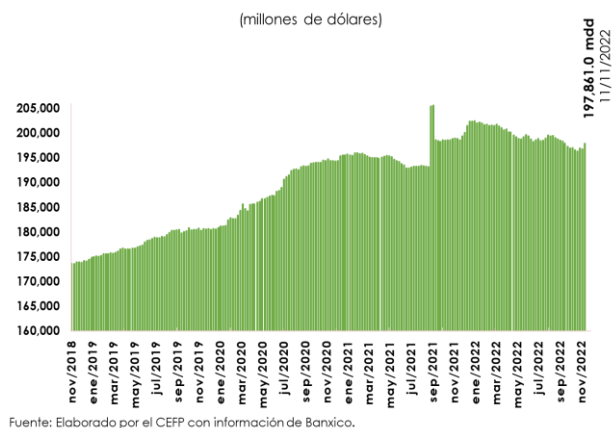

Tipo de Cambio FIX, 2018 - 2022 / Noviembre

Del 11 al 18 de noviembre, el **tipo de cambio FIX** pasó de **19.5353 a 19.4930 pesos por dólar (ppd)**, lo que representó una **apreciación de 0.22% (-4 centavos) para el peso**. En lo que va de 2022, el tipo de cambio FIX se ubica en un promedio de 20.1939 ppd, nivel superior al observado en el mismo periodo de 2021 (20.1798 ppd), lo que implica una depreciación de 0.07%. El comportamiento semanal del peso mexicano estuvo relacionado con la expectativa de incrementos adicionales en la tasa de interés de referencia por parte de la Reserva Federal de Estados Unidos (FED).



Nota: Con datos al 18 de noviembre de 2022.

Fuente: Elaborado por el CEFP con datos del Banxico.

Índice Bolsa Mexicana de Valores (S&P/BMV IPC), 2016 - 2022 / Noviembre

Del 11 al 18 de noviembre, el **Índice S&P/BMV IPC** presentó un **decremento 0.75% (-389.48 unidades)** cerrando en **51 mil 569.72 puntos; con lo que acumula una pérdida de 3.20% (-1,702.72 unidades) en lo que va del año**. Cabe destacar que, en el periodo indicado, las plazas bursátiles internacionales, registraron movimientos mixtos. El comportamiento del principal mercado bursátil local se relacionó con una mayor aversión al riesgo en los mercados financieros internacionales, ante la incertidumbre sobre la política monetaria por parte de la FED.

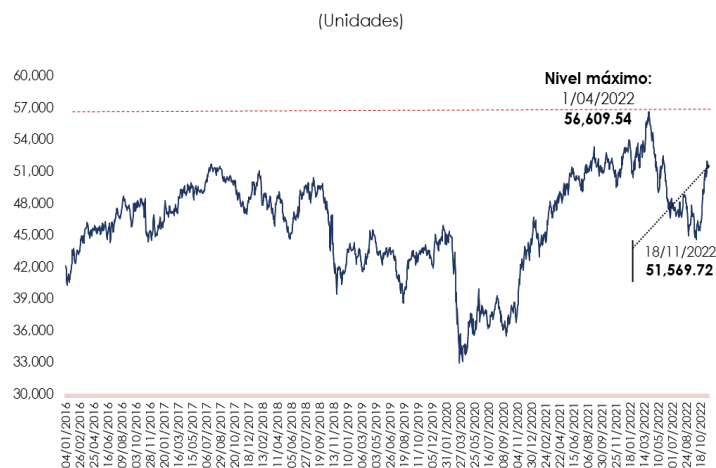

Mercado Petrolero

Precio de la Mezcla Mexicana de Exportación de Petróleo, 2022 / Mayo - Noviembre

El 18 de noviembre, el **precio promedio ponderado de la Mezcla Mexicana de Exportación se ubicó en 73.97 dólares por barril (dpb)**, cifra menor en **8.82 dpb (-10.65%)** con respecto al 11 de noviembre. En el mismo periodo, el precio del barril de petróleo tipo Brent cerró en 87.88 dólares, lo que significó un descenso de 8.11 dpb (-8.45%). En tanto, el WTI se ubicó en 80.21 dpb, registrando un decremento de 8.75 dpb (-9.84%).

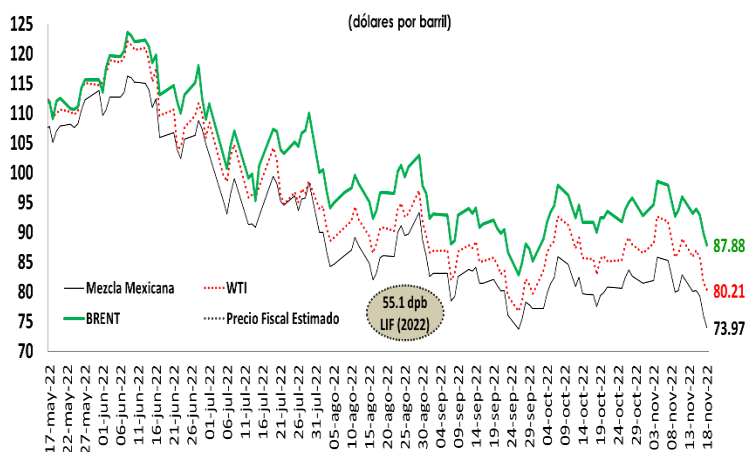

Fuente: Elaborado por el CEFP con base en datos de Pemex e Investing.

Remesas Familiares, 2020 - 2022 / Septiembre

En el noveno mes de 2022, con cifras originales, los ingresos por remesas familiares registraron **5 mil 030.8 millones de dólares** (mdd), 14.1% en comparación con el mismo mes de 2021. En septiembre, se cuantificaron 12 millones 736 mil 917 operaciones de envío, dato 10.1% superior al de hace un año (11,570.2 miles de operaciones). La remesa promedio fue de 395 dólares, 3.7% mayor al de igual mes del año anterior (381 dólares) y cinco dólares menor al promedio registrado en agosto de 2022 (390 dólares). Con ello, el monto acumulado en los nueve meses transcurridos del año asciende a 42 mil 964.8 mdd, 15.0% superior en comparación con el mismo lapso de 2021 (37,349.9 mdd).

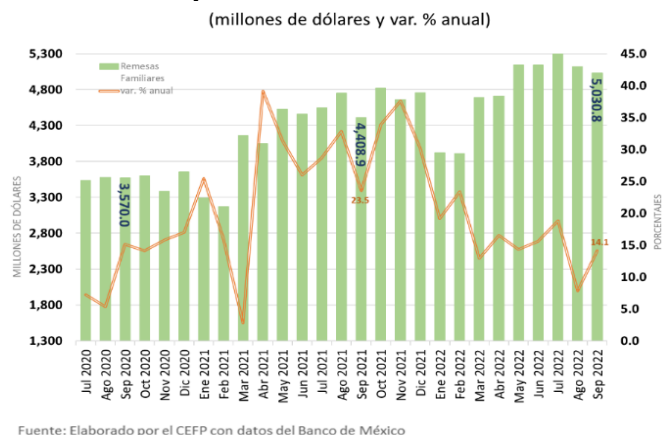

Fuente: Elaborado por el CEFP con datos del Banco de México

Expectativas Económicas

Encuesta sobre las Expectativas de Especialistas en Economía del Sector Privado, 2022 / Octubre

Los especialistas en economía del sector privado consultados por el Banco de México ajustaron al alza su pronóstico de crecimiento real del Producto Interno Bruto (PIB) para 2022, estimando en octubre una expansión de la economía mexicana de 2.12%, por arriba de la previsión de septiembre de un incremento de 2.01%. Sin embargo, los analistas del sector privado redujeron su pronóstico de crecimiento del PIB para 2023 al proyectar un avance de 0.97% (1.15% el mes pasado). El sector privado anticipa que la inflación anual al finalizar 2022 se ubique en 8.54%, por encima de la prevista el mes anterior (8.48%) y de la observada en diciembre de 2021 (7.36%); por lo que se advierte que la inflación continúe por arriba del objetivo del Banco Central (3.0% anual) y de su intervalo de variabilidad de más/menos un punto porcentual alrededor de la meta (2.0-4.0% anual). Para 2023, se prevé una inflación anual de 5.09% (4.81% en septiembre), superior al objetivo de Banxico y por arriba del intervalo de variabilidad.

Concepto	SHCP ¹	Encuesta de: ²	
		Septiembre 2022	Octubre 2022
2022^e			
Crecimiento (var. % anual del PIB)	2.4	2.01	2.12
Inflación (var. % INPC, Dic/ dic)	7.7	8.48	8.54
Tipo de cambio (pesos por dólar, promedio)	20.4	---	---
Tipo de cambio (pesos por dólar, fin de periodo)	20.6	20.68	20.46
Tasa de interés (Cetes 28 días, %, fin de periodo)	9.5	10.17	10.48
Trab. asegurados al IMSS (var. anual/miles de personas)	---	600	619
Tasa de desocupación nacional promedio (% PEA)	---	3.53	3.56
Cuenta Corriente (millones de dólares)	-28,449	-14,879	-15,647
Balance Público (con inversión) ³ (% del PIB)	-3.0	-3.31	-3.26
E.U. Crecimiento (var. % anual del PIB)	2.3	1.34	1.4
2023^e			
Crecimiento (var. % anual del PIB)	3.0	1.15	0.97
Inflación (var. % INPC Dic/dic)	3.2	4.81	5.09
Tipo de cambio (pesos por dólar, promedio)	20.6	---	---
Tipo de cambio (pesos por dólar, fin de periodo)	20.6	21.23	21.02
Tasa de interés (Cetes 28 días, %, fin de periodo)	8.5	9.61	9.91
Trab. asegurados al IMSS (var. anual/miles de personas)	---	340	391
Tasa de desocupación nacional promedio (% PEA)	---	3.7	3.77
Cuenta Corriente (millones de dólares)	-18,282	-16,131	-17,238
Balance Público (con inversión) ³ (% del PIB)	-3.6	-3.64	-3.64
E.U. Crecimiento (var. % anual del PIB)	1.8	0.83	0.6

e/ Estimado.

1/ SHCP, CGPE-23

2/ Encuesta sobre las Expectativas de los Especialistas en Economía del Sector Privado de septiembre y octubre de 2022, Banxico.

3/ En el caso de la Encuesta, déficit económico como porcentaje del PIB.

Fuente: Elaborado por el CEFP con información de la SHCP y Banxico.

Gasto Neto Total, 2022^P / Enero - Septiembre

Al concluir el tercer trimestre del año, el **Gasto Neto** pagado acumulado ascendió a **cinco billones 258.0 Mmp**, cifra que se ubicó **1.6%** por encima del calendarizado para el periodo, por lo que el avance financiero anual es de 74.6%. La **diferencia** entre lo programado y ejercido (**+80.7 Mmp**) lo determinó, principalmente, el Gasto **Programable (88.6%)**; y en menor cuantía las erogaciones de la parte No Programable del gasto (11.4%). Respecto al observado en el mismo periodo de 2021, el actual ejercicio **resultó mayor en 3.5% real**.

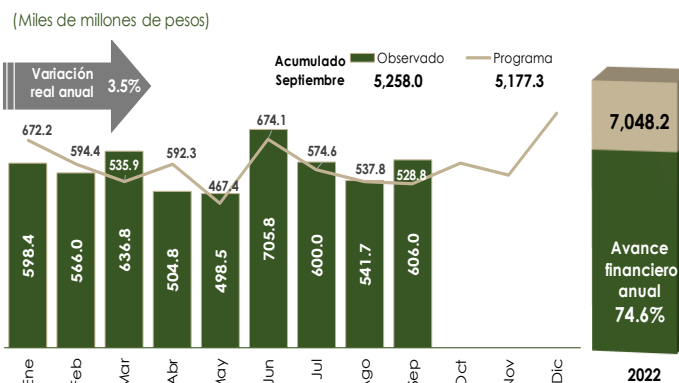

FUENTE: elaborado por CEFP, con cifras de la SHCP.

Gasto Programable, 2022^P / Enero - Septiembre

El **sobre-gasto** registrado acumulado, entre enero y septiembre, en el Gasto Programable, por **71.5 Mmp** se debió al sobre ejercicio de los Ramos Administrativos y EPE, que en conjunto sumó 122.9 Mmp, que fue parcialmente compensado por los rezagos de los Ramos Autónomos, Generales, y OCPD, que en conjunto **no ejercieron 37.4 Mmp**. Al comparar el Gasto Programable con el observado en igual periodo de 2021, el actual es mayor en **1.7% real**; destacando las variaciones reales de los **Ramos 11** Educación Pública **-10.5%** y **18** Energía **-39.9%**; además de las positivas en: **20** Bienestar **+43.0%** y **21** Turismo **+238.5%**.

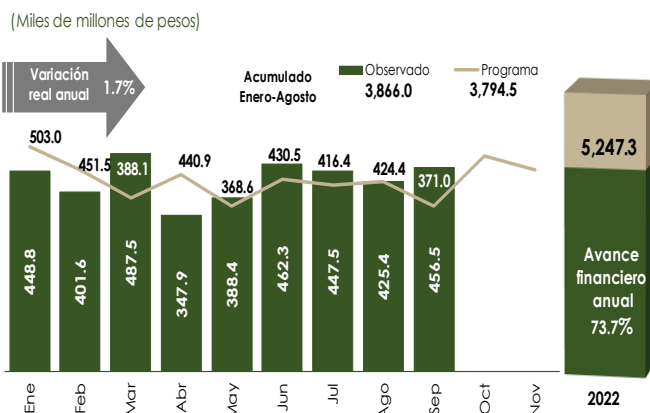

FUENTE: elaborado por CEFP, con cifras de la SHCP.

Gasto No Programable, 2022^P / Enero - Septiembre

Entre enero y septiembre de 2022, en erogaciones No Programables se pagaron **un billón 392.0 Mmp**, es decir **9.2 Mmp adicionales** sobre lo previsto. La diferencia fue resultado de la mayor distribución de Participaciones entre las entidades federativas y municipios, por **46.9 Mmp**; excedente compensado por el menor pago en Adefas y en Costo Financiero, que en suma dejaron sin pagar **37.7 Mmp**. Respecto a lo observado en mismo periodo de 2021, el Gasto No Programable actual es **mayor en 9.0% real**, determinado en mayor medida por el Costo financiero y las Participaciones que superaron lo pagado el año pasado en 7.8% y 10.1% real respectivamente.

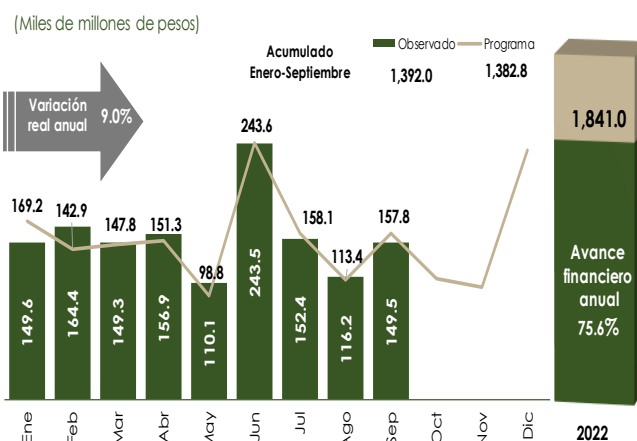

FUENTE: elaborado por CEFP, con cifras de la SHCP.

3. Panorama Económico Internacional

Estados Unidos: Producción Industrial, 2020 - 2022 / Octubre

En octubre, la **producción industrial descendió 0.1% respecto al mes previo**. Por sector de actividad, tanto la minería, la construcción y los suministros de energía eléctrica y gas cayeron en 0.4, 0.7 y 1.5%, respectivamente; en contraste, la producción manufacturera aumentó 0.1%. **En comparación con octubre de 2021, la industria total creció 3.3%**; todos los sectores mostraron resultados positivos: la construcción (0.8%), las manufacturas (2.4%), los suministros de energía eléctrica y gas (2.5%) y la minería (6.9%).

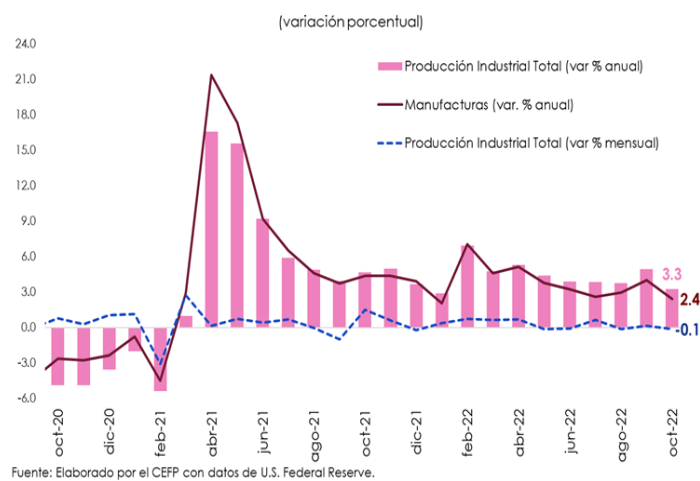

Estados Unidos: Decisiones de Política Monetaria, 2021- 2022 / Noviembre

La Junta de la Reserva Federal de los Estados Unidos y su Comité Federal de Mercado Abierto (FOMC, por sus siglas en inglés) en su séptima reunión de 2022, celebrada los días 1 y 2 de noviembre decidió, por unanimidad, **incrementar en 75 puntos base (pb) la tasa de interés de referencia, para ubicarse en un nivel de entre 3.75 y 4.0%**, en línea con las expectativas del mercado.

Tasa o rango objetivo de fondos federales del FOMC*

	Fecha	Cambio (puntos base)	Rango (%)
2021	27 de enero	-	0.00-0.25
	17 de marzo	-	0.00-0.25
	28 de abril	-	0.00-0.25
	16 de junio	-	0.00-0.25
	28 de julio	-	0.00-0.25
	22 de septiembre	-	0.00-0.25
	03 de noviembre	-	0.00-0.25
2022	15 de diciembre	-	0.00-0.25
	26 de enero	-	0.00-0.25
	16 de marzo	+25	0.25-0.50
	04 de mayo	+50	0.75-1.00
	15 de junio	+75	1.50-1.75
	27 de julio	+75	2.25-2.50
	21 de septiembre	+75	3.00-3.25
02 de noviembre	+75	3.75-4.00	

*FOMC: Comité Federal de Mercado Abierto de la Reserva Federal de Estados Unidos.
Fuente: Elaborado por el CEFP con datos de la Reserva Federal (FED) de Estados Unidos.

Estados Unidos: Solicitudes Iniciales del Seguro de Desempleo, 2020 - 2022 / Noviembre

Al 12 de noviembre, el **número de solicitudes iniciales por seguro de desempleo, ajustado estacionalmente, se situó en 222 mil, disminuyendo en 4 mil reclamaciones, lo que significó un decremento de 1.77% respecto a la semana anterior**. El promedio móvil de cuatro semanas (medida menos volátil y considerado un mejor indicador) fue de 221 mil, registrando un incremento de 2 mil solicitudes, un aumento de 0.91%, con relación a la semana previa. El número de solicitudes por seguro de desempleo fue menor al esperado por especialistas, quienes proyectaban 225 mil.

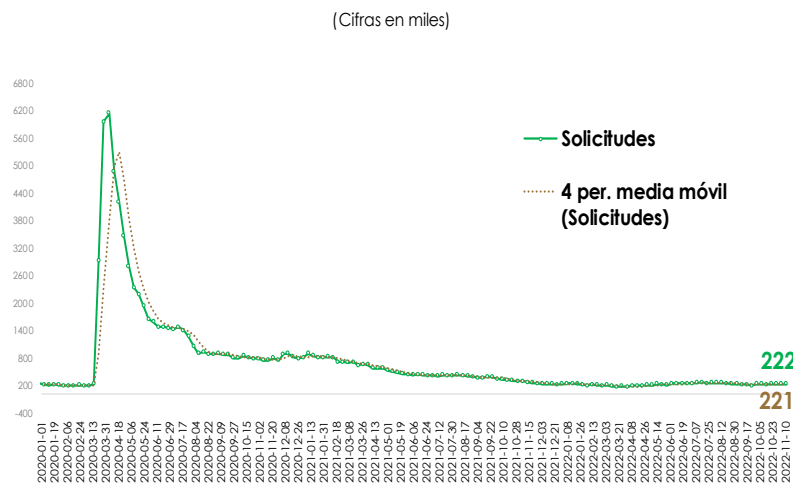

4. Agenda Económica Mensual

Lunes	Martes	Miércoles	Jueves	Viernes
Noviembre 2022				
21	22	23	24	25
	Indicadores de Empresas Comerciales (INEGI)	Encuesta Nacional de Ocupación y Empleo (INEGI)	Índice Nacional de Precios al Consumidor (INEGI)	Producto Interno Bruto (PIB) 3er trim. (INEGI)
	Reservas Internacionales (Banxico)		EEUU: Solicitudes Iniciales de Desempleo (Departamento de Trabajo)	Indicador Global de la Actividad Económica (INEGI)
	Población derechohabiente adscrita (IMSS)			Balanza de Pagos 3er. Trim. (Banxico)
28	29	30	1 de diciembre	2 de diciembre
Balanza Comercial. (INEGI-Banxico)	Indicadores de Ocupación y Empleo (INEGI)	Crédito de la Banca Comercial (Banxico)	Remesas Familiares (Banxico)	
	Indicadores de Establecimientos IMMEX (INEGI).	Informe de Finanzas Públicas (SHCP)	Expectativas de los Especialistas en Economía del Sector Privado (Banxico)	
	Reservas Internacionales (Banxico)		EEUU: Solicitudes Iniciales de Desempleo (Departamento de Trabajo)	
Diciembre 2022				
5	6	7	8	9
Indicadores de Confianza del Consumidor (INEGI)	Indicador Mensual de la Formación Bruta de Capital Fijo (INEGI)	Producto Interno Bruto por Entidad Federativa (PIBE), (INEGI)	Índice Nacional de Precios al Consumidor (INEGI)	
Puestos de Trabajo afiliados al Instituto Mexicano del Seguro Social (IMSS)	Indicador Mensual del Consumo Privado en el Mercado Interior (INEGI)		Índice Nacional de Precios Productor (INEGI)	
	Reservas Internacionales (Banxico)		Índice de Precios de la Canasta de Consumo Mínimo (INEGI)	
			EEUU: Solicitudes Iniciales de Desempleo (Departamento de Trabajo)	
12	13	14	15	16
Indicador Mensual de la Actividad Industrial (INEGI)	Reservas Internacionales (Banxico)	Indicadores del Sector Manufacturero (INEGI)	Anuncio de Política Monetaria (Banxico)	
	EEUU: Precios al Consumidor (Departamento de Trabajo)	EEUU: Anuncio de Política Monetaria (FED)	Expectativas de los Especialistas en Economía del Sector Privado (Banxico)	
	EEUU: Inicia Reunión FED		EEUU: Producción Industrial (Oficina de Análisis Económico [BEA])	
			EEUU: Solicitudes Iniciales de Desempleo (Departamento de Trabajo)	
19	20	21	22	23
Indicador Oportuno de la Actividad Económica (INEGI)	Indicadores de Empresas Comerciales (INEGI)	Oferta y Demanda Global de Bienes y Servicios (INEGI)	Índice Nacional de Precios al Consumidor (INEGI)	Indicador Global de la Actividad Económica (INEGI)
	Reservas Internacionales (Banxico)	Indicador Trimestral del Ahorro Bruto (ITAB). (INEGI)	EEUU: Solicitudes Iniciales de Desempleo (Departamento de Trabajo)	Indicadores de Establecimientos IMMEX (INEGI).
	Población derechohabiente adscrita (IMSS)			Balanza Comercial. (INEGI-Banxico)



www.cefp.gob.mx



[@CEFP_diputados](https://www.facebook.com/CEFP_diputados)



[@CEFP_diputados](https://twitter.com/CEFP_diputados)