

# Indicadores Económicos de Coyuntura

30 de noviembre de 2021

## CONTENIDO

### 1. Resumen Semanal

### 2. Situación

#### Económica en México

- Actividad Económica
- Mercado Laboral
- Inflación
- Sector Financiero y Monetario
- Mercado Petrolero
- Sector Externo
- Expectativas Económicas
- Finanzas Públicas

### 3. Panorama

#### Económico

#### Internacional

### 4. Agenda Económica

### 1. Resumen semanal del 22 al 26 de noviembre de 2021

Indicador	Anterior	Reciente	Variación
Producto Interno Bruto Real	1.15% trimestral II-Trim-21	-0.43% trimestral III-Trim-21	-1.58 puntos porcentuales
Producto Interno Bruto per cápita real	-8.88% anual III-Trim-20	3.54% anual III-Trim-21	+12.42 puntos porcentuales
Indicador Global de la Actividad Económica (IGAE)	106.08 índice Sep-20	107.45 Índice Sep-21	+1.37 puntos (+1.29%)
Ingresos de Empresas Comerciales al Menudeo	0.05% mensual Ago-21	0.21% mensual Sep-21	+0.16 puntos porcentuales
Índice Nacional de Precios al Consumidor (INPC)	3.43% anual 1ra. quinc. Nov-20	7.05% anual 1ra. quinc. Nov-21	+3.62 puntos porcentuales
Reservas Internacionales millones de dólares (mdd)	198,788.1 mdd 12-Nov-21	198,585.8 mdd 19-Nov-21	-202.3 mdd
Tipo de Cambio, pesos por dólar (ppd)	20.8283 ppd 19-Nov-21	21.8185 ppd 26-Nov-21	+0.9902 ppd (+4.75%)
Índice S&P/BMV IPC (unidadess)	50,811.30 unidades 19-Nov-21	49,492.52 unidades 26-Nov-21	-1,318.78 unidades (-2.60%)
Mezcla Mexicana dólares por barril (dpb)	72.08 dpb 19-Nov-21	74.87 dpb 24-Nov-21	+2.79 dpb (+3.87%)
Cuenta Corriente	1.9% del PIB Abr-Jun 2021	-1.3% del PIB Jul-Sep 2021	-3.2 puntos porcentuales
Exportaciones	2.92% anual Oct-20	0.01% anual Oct-21	-2.91 puntos porcentuales
Inversión Extranjera Directa (mdd)	23,482.3 mdd Ene-Sep 2020	24,831.7 mdd Ene-Sep 2021	+1,349.4 mdd (+5.75%)
EE.UU: Producto Interno Bruto (PIB)	6.7% II-Trim-21	2.1% III-Trim-21	-4.6 puntos porcentuales
EE.UU: Solicitudes Iniciales del Seguro de Desempleo	270 mil solicitudes 13-Nov-21	199 mil solicitudes 20-Nov-21	-71 mil solicitudes (-26.30%)

## 2. Situación Económica en México

### Actividad Económica

#### Producto Interno Bruto (PIB) Real, 2016 - 2021 / III Trimestre

El PIB, ajustado por estacionalidad, tuvo un **decremento real trimestral de 0.43%** en el tercer trimestre de 2021, su primera caída después de cuatro incrementos consecutivos; cifra que contrasta con el alza observada en el trimestre previo (1.15%). En su comparación anual, el PIB tuvo un crecimiento real anual de 4.68% en el tercer trimestre del año, su segunda expansión después de registrar ocho caídas consecutivas; dicho aumento contrasta con la reducción que tuvo en el mismo lapso de 2020 (-8.39%).

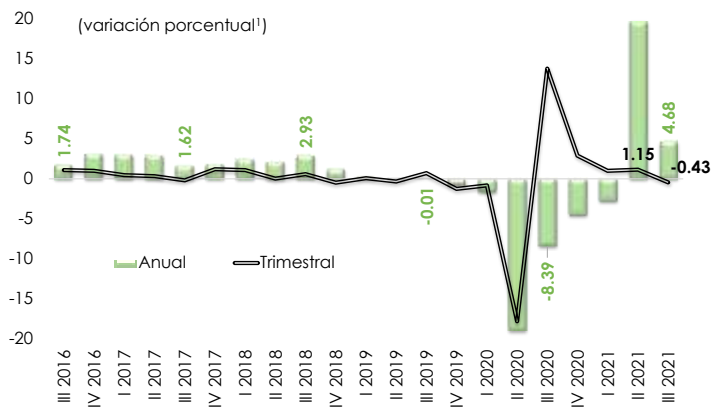

1/ Cifras desestacionalizadas. Debido al método de estimación, al incorporarse nueva información la serie se puede modificar. Año base 2013 = 100.  
Fuente: Elaborado por el CEFF con datos del INEGI.

#### PIB per Cápita Real, 2016 - 2021 / III Trimestre

El PIB per cápita real registró **137 mil 487.16 pesos en el tercer trimestre de 2021** (132,789.54 pesos, mismo trimestre de 2020), lo que significó un **incremento anual de 3.54%**, su segunda alza después de ocho disminuciones sucesivas; sin embargo, **no alcanzó a recuperar la pérdida que tuvo un año atrás cuando cayó 8.88%**. En moneda estadounidense, el PIB per cápita real fue de **10 mil 764.74 dólares**, monto superior al que se obtuvo en el mismo periodo de 2020 (10,396.93 dólares).

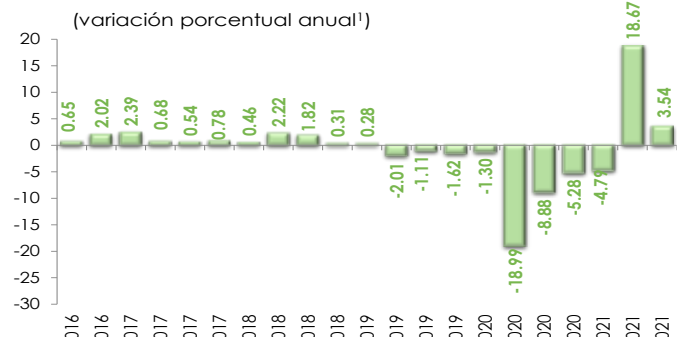

1/ Cifras originales, revisadas a partir del I-Trim-19, preliminares a partir del III-Trim-21. Año base 2013=100. Encuesta Nacional de Ocupación y Empleo (Nueva edición); primer trimestre de 2021.

#### Indicador Global de la Actividad Económica (IGAE), 2019 - 2021 / Septiembre

Durante septiembre, el **Indicador Global de la Actividad Económica (IGAE) registró**, en cifras desestacionalizadas, **una disminución real mensual de 0.43% respecto a agosto de 2021**. Las actividades primarias, secundarias y terciarias disminuyeron de forma conjunta en 1.41%, 1.43% y 0.25%, respectivamente. En términos anuales, **el IGAE registró un incremento real de 1.29% en septiembre respecto al mismo mes de 2020**; por componentes, las actividades secundarias y terciarias aumentaron en 1.74% y 1.15%, respectivamente; mientras que las primarias disminuyeron 1.67%.

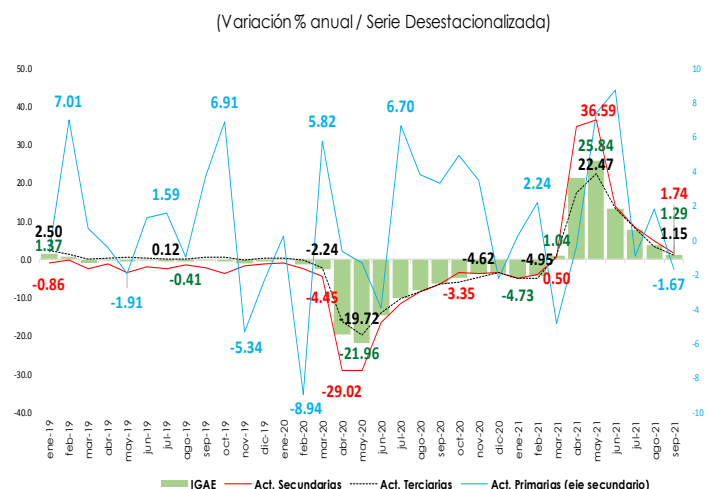

Fuente: Elaborado por el CEFF con datos del INEGI. Año base 2013 = 100

## Empresas Comerciales al Menudeo, 2021 / Agosto - Septiembre

(variación % mensual, cifras desestacionalizadas)

Con cifras ajustadas por estacionalidad, los ingresos en las empresas comerciales al menudeo tuvieron un incremento de 0.21% en septiembre de 2021, respecto al mes previo (0.05%); mientras que las remuneraciones medias registraron una caída de 0.30% en el noveno mes de 2021 (-1.04% en agosto). En lo que toca al personal ocupado, éste tuvo una reducción mensual de 0.07% en el noveno mes, mientras que un mes atrás había bajado 0.21%.

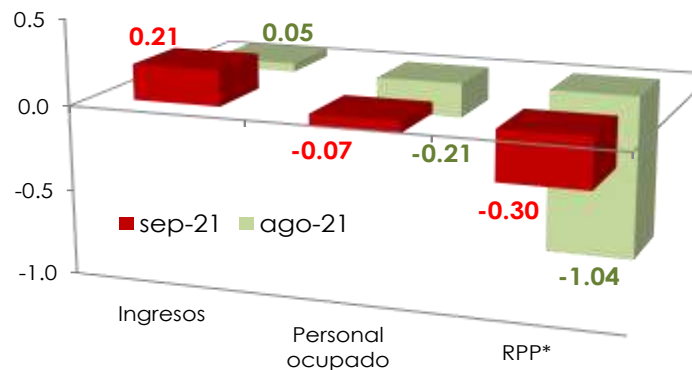

\* / RPP: Remuneraciones por Persona.

Fuente: Elaborado por el CEFP con datos del INEGI.

## Mercado Laboral

### Trabajadores Permanentes y Eventuales al IMSS, 2019 - 2021 / Octubre

En octubre, el número de Trabajadores Permanentes y Eventuales Urbanos (TPEU), que excluye trabajadores del campo, ascendió a 20 millones 523 mil 021 asegurados, cifra mayor en 163 mil 955 plazas, un aumento de 0.81% respecto al mes inmediato anterior. En comparación con igual mes de 2020, el número de TPEU en 2021 representó un crecimiento anual de 849 mil 662 asegurados, esto es, un aumento de 4.32%.

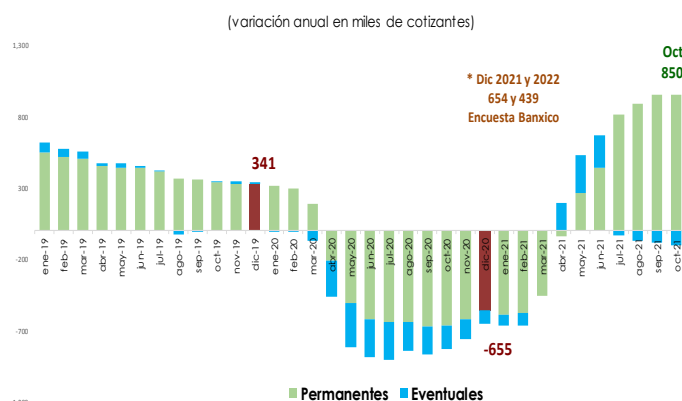

Fuente: Elaborado por el CEFP con datos del IMSS. \* Banxico (octubre/2021)

## Inflación

### Índice Nacional de Precios al Consumidor (INPC), 2018 - 2021<sup>1</sup> / 1ra. quincena de noviembre

(variación porcentual anual)

En la primera quincena de noviembre, la inflación general anual se ubicó en 7.05%, la más alta desde 2001 para un periodo similar; dato superior al observado en igual periodo de 2020 (6.36%) y al de la segunda quincena de octubre de 2021 (6.36%); permaneciendo por arriba del objetivo de inflación (3.0%) por 35 periodos consecutivos y del límite superior del intervalo de variabilidad (2.0-4.0%) por 17 quincenas sucesivas. Los precios en general tuvieron un decremento quincenal de 0.69%, un año atrás habían registrado un alza de 0.04%.

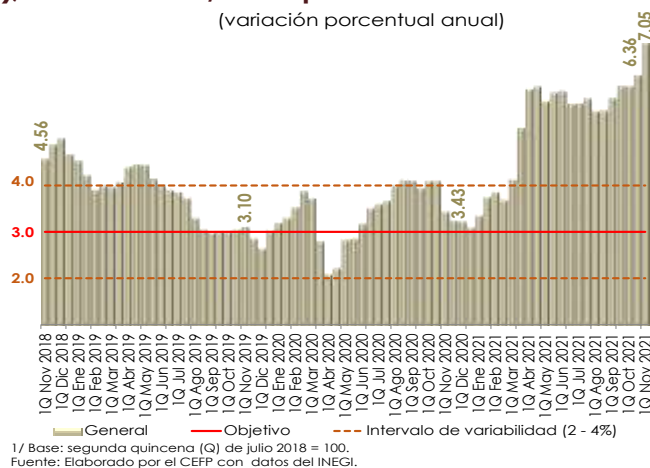

## Sector Financiero y Monetario

### Reservas Internacionales, 2017 - 2021 / Noviembre

Al 19 de noviembre, las **reservas internacionales cerraron con un saldo de 198 mil 585.8 millones de dólares (mdd), presentando una disminución de 202.3 mdd respecto al 12 de noviembre (198,788.1 mdd)**, de tal modo que acumularon un incremento de 2 mil 918.6 mdd en el año 2021. La variación semanal en la reserva internacional, se explica por: el pago anual de la comisión neta correspondiente a la Línea de Crédito Flexible con el Fondo Monetario Internacional por 127 mdd y una reducción de 75 mdd por el cambio en la valuación de los activos internacionales del Banco de México.

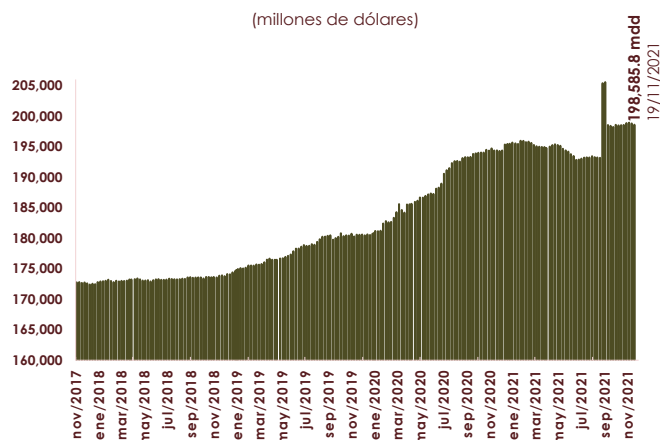

Fuente: Elaborado por el CEFP con información de Banxico.

### Tipo de Cambio FIX, 2017 - 2021 / Noviembre

Del 19 al 26 de noviembre, el **tipo de cambio FIX pasó de 20.8283 a 21.8185 pesos por dólar (ppd), lo que representó una depreciación de 4.75% (99 centavos) para el peso**. En lo que va de 2021, el tipo de cambio FIX se ubica en un promedio de 20.2093 ppd, con lo que el peso acumula una depreciación de 9.59% (191 centavos). El comportamiento semanal de la moneda mexicana, estuvo asociado con el fortalecimiento del dólar y una mayor aversión al riesgo en los mercados financieros globales, producto del hallazgo de una nueva variante de COVID-19 en Sudáfrica.



Nota: Con datos al 26 de noviembre de 2021.  
Fuente: Elaborado por el CEFP con datos del Banxico.

### Índice Bolsa Mexicana de Valores (S&P/BMV IPC), 2016 - 2021 / Noviembre

En la semana del 19 al 26 de noviembre, el **Índice S&P/BMV IPC presentó un decremento de 2.60% (-1,318.78 unidades) cerrando en 49 mil 492.52 puntos**; acumulando una ganancia de 12.31% (5,425.64 puntos) en lo que va del año. Cabe destacar que, en el periodo indicado, las plazas bursátiles internacionales, registraron movimientos mixtos. El comportamiento semanal del mercado accionario mexicano estuvo relacionado con una mayor aversión al riesgo por parte de los inversionistas, ante el surgimiento de nuevas cepas de COVID-19 en el mundo.

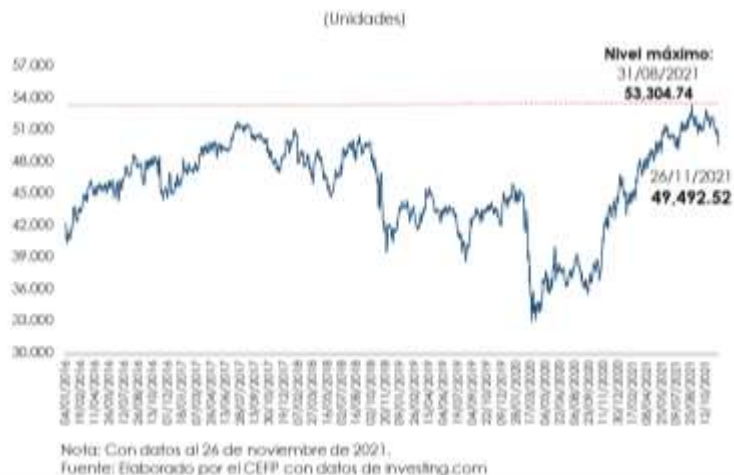

Nota: Con datos al 26 de noviembre de 2021.  
Fuente: Elaborado por el CEFP con datos de investing.com

## Mercado Petrolero

### Precio de la Mezcla Mexicana de Exportación de Petróleo, 2020 - 2021 / Noviembre

El 24 de noviembre, el **precio promedio ponderado de la Mezcla Mexicana de Exportación se ubicó en 74.87 dólares por barril (dpb)**, cifra mayor en **2.79 dpb (3.87%) con respecto al 19 de noviembre**. En el mismo periodo, en los mercados internacionales, el precio del barril de petróleo tipo Brent cerró en 82.25 dólares, lo que significó un ascenso de 3.36 dpb (4.26%). En tanto, el WTI se ubicó en 78.39 dpb, registrando un incremento de 2.29 dpb (3.01%).

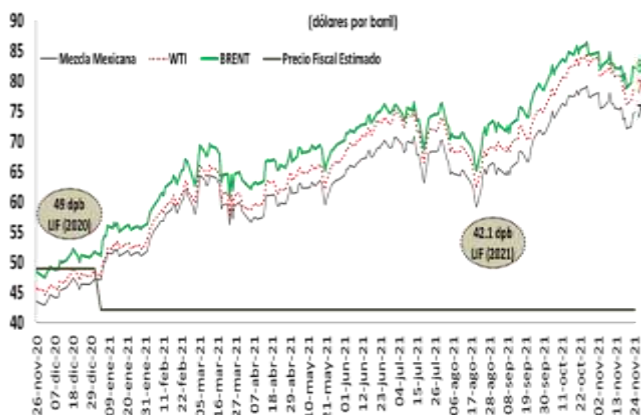

Fuente: Elaborado por el CEFP con base en datos de Pemex e Investing.

## Sector Externo

### Cuenta Corriente de la Balanza de Pagos, 2019 - 2021 / III Trimestre

En el tercer trimestre de 2021, la **cuenta corriente de la balanza de pagos registró un déficit de 4 mil 070.4 millones de dólares (mdd), equivalente a 1.3% del PIB**. Cifra compuesta por un déficit en la balanza de bienes y servicios por 13 mil 220.2 mdd; un déficit en la balanza de ingreso primario por 4 mil 415.2 mdd, así como de un superávit de 13 mil 565.0 mdd en la balanza de ingreso secundario. La cuenta de capital tuvo un déficit de 18.7 mdd en el tercer trimestre de 2021. Respecto a la cuenta financiera, reportó un endeudamiento neto, que implicó una entrada de recursos por un mil 771.9 mdd.

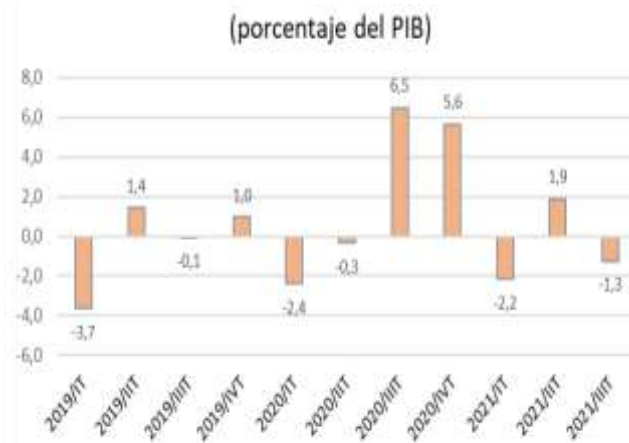

Fuente: Elaborado por el CEFP con datos del Banco de México

### Balanza Comercial, 2019 - 2021 / Octubre

En octubre, con cifras originales, las **exportaciones registraron un monto de 41 mil 957.1 millones de dólares (mdd), permaneciendo sin variación respecto al monto al mismo mes de 2020 (41,950.9 mdd)**. Las exportaciones petroleras registraron un repunte de 105.9% anual; mientras que las no petroleras disminuyeron 3.5% anual. Las **importaciones de mercancías registraron un monto de 44 mil 658.1 mdd, lo que implicó un crecimiento de 25.1% anual**. A su interior, las petroleras crecieron 72.8%, y las no petroleras 21.2% anual. Así, en los diez meses transcurridos del año se acumula un déficit de la balanza comercial por 11 mil 969.7 mdd.

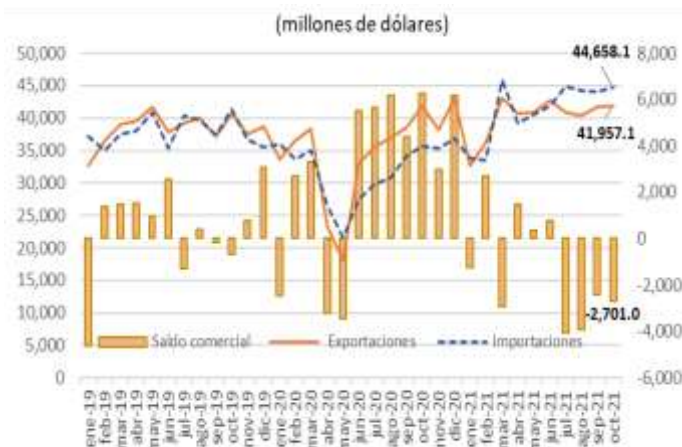

Fuente: Elaborado por el CEFP con datos del Banco de México

## Inversión Extranjera Directa (IED), 2020 - 2021 / Enero - Septiembre<sup>1</sup>

Durante los primeros nueve meses de 2021, la IED realizada y notificada ascendió a 24 mil 831.7 millones de dólares (mdd), lo que representó un incremento de 5.75% respecto a la cifra preliminar del mismo periodo de 2020 (23 mil 482.3 mdd). Por tipo de inversión, del total de la IED, la mayor parte correspondió a reinversión de utilidades, al comprender el 40.27% del total; seguida por las nuevas inversiones (38.44%) y las cuentas entre compañías (21.29%). Por sector: el 44.98% se dirigió a las manufacturas; 13.97% a la minería; 10.89% los servicios financieros y de seguros; 10.04% al transporte; y, 6.05% al comercio. El restante 14.07% fue captado por los otros sectores.

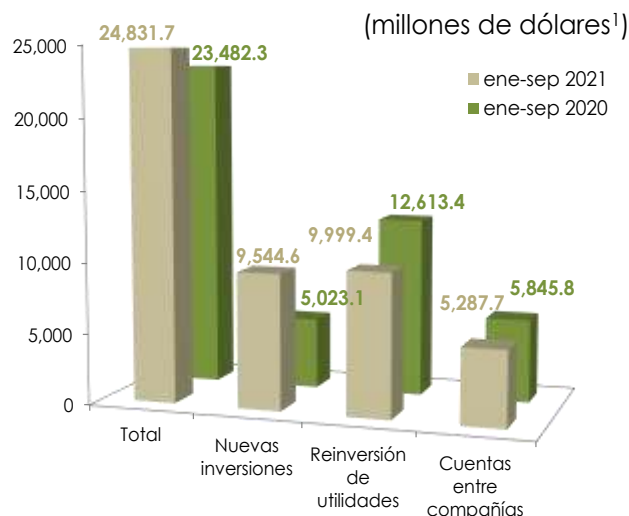

1/ Inversión Extranjera Directa realizada y notificada entre el 1 de enero y el 30 de septiembre de cada año. La suma de los parciales puede diferir del total debido al redondeo.

Fuente: Elaborado por el CEFEP con datos de la Secretaría de Economía, Dirección General de Inversión Extranjera.

## Expectativas Económicas

### Encuesta sobre las Expectativas de los Especialistas en Economía del Sector Privado, 2021 / Octubre

El sector privado ajustó a la baja su expectativa sobre la actividad económica nacional para 2021, anticipando un crecimiento de 6.0% (6.15% dato previo), ubicándose dentro del intervalo de 5.8 a 6.8% estimado por la Secretaría de Hacienda y Crédito Público (SHCP). Por el contrario, elevó su previsión sobre el crecimiento del PIB para 2022 a 2.90%; si bien se situó por debajo del rango propuesto por la SHCP (3.6 - 4.6%), se ubicó por arriba de lo estimado en el mes anterior (2.88%). El pronóstico de la inflación para 2021 se estableció en 6.60% (6.26% un mes atrás), lo que implicaría un repunte, dado que en diciembre de 2020 fue de 3.15%; así, se advierte que la inflación se sitúe por encima del intervalo de variabilidad (2.0-4.0%). Para 2022, se prevé en 3.93% (3.84% estimado en septiembre), inferior a lo previsto para 2021 (6.60%), pero por arriba de la meta inflacionaria y dentro del intervalo de variabilidad de Banxico.

Concepto	SHCP <sup>1</sup>	Encuesta de: <sup>2</sup>	
	CGPE-22	Septiembre 2021	Octubre 2021
<b>2021<sup>e</sup></b>			
<b>Crecimiento (var. % anual del PIB)</b>	<b>5.8 - 6.8</b>	<b>6.15</b>	<b>6.00</b>
Inflación (var. % INPC)	5.7	6.26	6.60
Tipo de cambio (pesos por dólar, promedio)	20.1	---	---
Tipo de cambio (pesos por dólar, fin de periodo)	20.2	20.22	20.38
Tasa de interés (Cetes 28 días, %, fin de periodo)	4.8	5.12	5.30
Trab. asegurados al IMSS (miles de personas)	---	598	654
Tasa de desocupación nacional promedio (% PEA)	---	4.22	4.18
Cuenta Corriente (millones de dólares)	670	558	-605
Balance Público <sup>3</sup> (% del PIB)	-3.2	-3.16	-3.18
E.U. Crecimiento (var. % anual del PIB)	6.0	6.16	5.92
<b>2022<sup>e</sup></b>			
<b>Crecimiento (var. % anual del PIB)</b>	<b>3.6 - 4.6</b>	<b>2.88</b>	<b>2.90</b>
Inflación (var. % INPC)	3.4	3.84	3.93
Tipo de cambio (pesos por dólar, promedio)	20.3	---	---
Tipo de cambio (pesos por dólar, fin de periodo)	20.4	20.83	21.04
Tasa de interés (Cetes 28 días, %, fin de periodo)	5.3	5.48	5.76
Trab. asegurados al IMSS (miles de personas)	---	416	439
Tasa de desocupación nacional promedio (% PEA)	---	4.03	3.96
Cuenta Corriente (millones de dólares)	-6,133	-4,301	-5,165
Balance Público <sup>3</sup> (% del PIB)	-3.1	-3.12	-3.20
E.U. Crecimiento (var. % anual del PIB)	4.5	3.95	3.90

1/ SHCP, Criterios Generales de Política Económica 2022 (CGPE-22).  
 2/ Encuesta sobre las Expectativas de los Especialistas en Economía del Sector Privado: septiembre y octubre de 2021; Banxico.  
 3/ En el caso de la Encuesta, balance económico del sector público como porcentaje del PIB.  
 e/ Estimado.  
 Fuente: Elaborado por el CEFEP con datos de la SHCP y Banxico.

## Ley de Ingresos de la Federación para el ejercicio fiscal de 2022

El Congreso aprobó **ingresos presupuestarios** por 6 billones 172 mil 635.1 mdp, lo que equivale al 25.2 por ciento del PIB estimado e incluyó en la Ley de Ingresos de la Federación (LIF) que las entidades y municipios que al 29 de Septiembre hayan mantenido recursos públicos federales de 2021, puedan reintegrarlos a la tesorería de la Federación a más tardar el 31 de diciembre de 2022; además de dar el tratamiento de excedentes a los ingresos obtenidos en la frontera norte por la importación definitiva de vehículos usados, por lo que no podrían ser incluidos en la Recaudación Federal participable.



FUENTE: Elaborado por CEFP, con información de la LIF 2022.

## Presupuesto de Egresos de la Federación (PEF), 2022

La Cámara de Diputados aprobó un presupuesto de 7 billones 88 mil 250.3 mdp. El 74.0% del Gasto Neto total corresponde a erogaciones Programables y el 26.0% restante a las No programables. Si bien el monto es igual al propuesto por el ejecutivo en el proceso de aprobación del presupuesto, se realizaron adecuaciones presupuestales compensadas, que implicaron la reasignación de 8 mil 038.0 mdp. Las reducciones se realizaron en el INE y el Poder Judicial, en tanto que las ampliaciones en los Ramos Administrativos R08 Agricultura y Desarrollo Rural, 20 Bienestar, 12 Salud y 05 Relaciones Exteriores. Además de la reducción de 125.0 mdp en la H. Cámara de Diputados que se reasignó en su totalidad a la H. Cámara de Senadores.

### Principales Adecuaciones por Ramo Aprobadas, PEF 2022



FUENTE: Elaborado por CEFP con información del Dictamen de la Comisión de Presupuesto y Cuenta Pública de la H. Cámara de Diputados.

## Balance Presupuestario y Primario Presupuestario, 2022

En línea con los ingresos estimados, los recursos aprobados en el PEF para el ejercicio 2022 y considerando un diferimiento de pagos de 40 mil 44.7 mdp. Se prevé que el Balance presupuestario sea un déficit de 875 mil 570.5 mdp equivalente a 3.1% del PIB. Mientras que, derivado a que se estima un gasto primario de 6 billones 256 mil 741.8 mdp, se estima que el Balance primario presupuestario resulte en un déficit de 84 mil 106.7 mdp equivalente a 0.3% PIB.

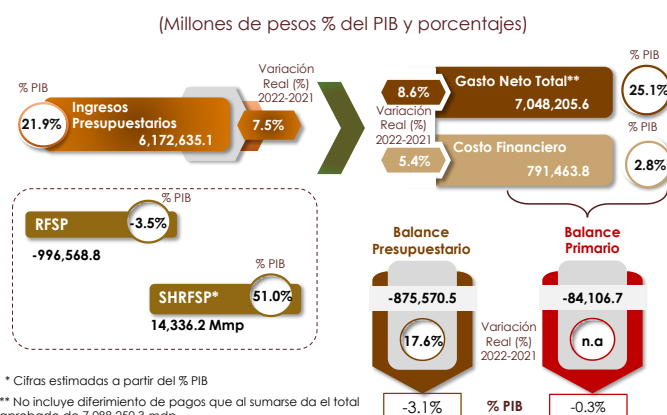

\* Cifras estimadas a partir del % PIB

\*\* No incluye diferimiento de pagos que al sumarse da el total aprobado de 7,088,250.3 mdp

FUENTE: Elaborado por CEFP con información SHCP..

### 3. Panorama Económico Internacional

#### Estados Unidos: Producto Interno Bruto, 2018 - 2021 / III Trimestre

El Producto Interno Bruto (PIB) de Estados Unidos se ajustó en 0.1 puntos porcentuales más, al pasar de 2.0% en el reporte previo a 2.1% en la segunda estimación para el tercer trimestre de 2021. Este ajuste responde a una menor caída en el consumo de bienes duraderos, que pasó de -26.2 a -24.4%, y al incremento en los gastos de consumo personal, las cuales ascendieron de 1.6 a 1.7%. Asimismo, el gasto del gobierno aumentó en 0.1 puntos porcentuales en la estimación más reciente.



#### Estados Unidos: Índice de Precios al Consumidor, 2015 - 2021 / Octubre

El Índice de Precios al Consumidor de Estados Unidos aumentó 0.9% en octubre respecto al mes previo, resultado de los incrementos de 6.1 y 1.4%, en los precios de la gasolina y los vehículos nuevos, respectivamente; en tanto que el costo de los alimentos registró un alza de 0.9%. Eliminando los efectos de los precios de alimentos y energía, la inflación fue de 0.6%. En comparación anual, la inflación llegó a 6.2% en octubre (cifra mayor a la del mes previo, 5.4% anual), ubicándose por arriba del objetivo de inflación promedio de largo plazo, establecido por la FED. Sin ajuste estacional, la inflación anual alcanzó un nivel de 4.6%.



#### Estados Unidos: Solicitudes Iniciales del Seguro de Desempleo, 2019 - 2021 / Noviembre

Al 20 de noviembre, el número de solicitudes iniciales por seguro de desempleo, ajustado estacionalmente, se situó en 199 mil, disminuyendo en 71 mil reclamaciones, lo que significó una reducción de 26.30% respecto a la semana anterior. El promedio móvil de cuatro semanas (medida menos volátil y considerado un mejor indicador) fue de 252 mil 250, registrando un descenso de 21 mil solicitudes, una reducción de 7.69%, con relación a la semana previa.

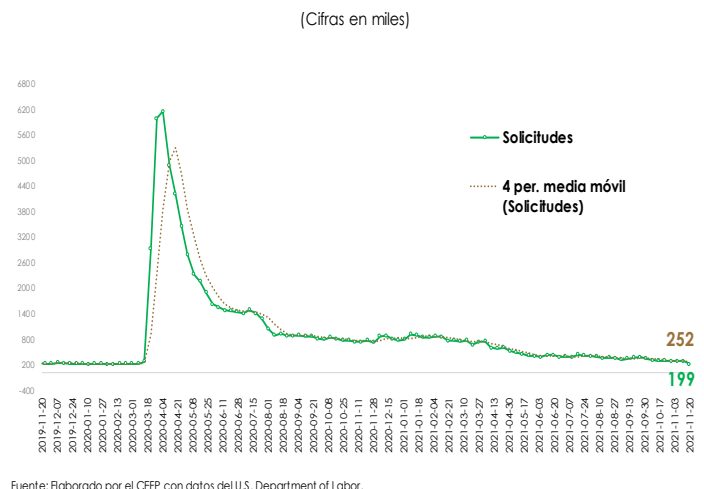

## 4. Agenda Económica Mensual

Lunes	Martes	Miercoles	Jueves	Viernes
<b>Noviembre 2021</b>				
<b>29 de Noviembre</b>	<b>30 de Noviembre</b>	<b>1 de Diciembre</b>	<b>2 de Diciembre</b>	<b>3 de Diciembre</b>
Indicadores de Ocupación y Empleo (INEGI)	Reservas Internacionales (Banxico)	Expectativas Empresariales (INEGI)	Sistema de Indicadores Cíclicos (INEGI)	
	Crédito de la Banca Comercial (Banxico)	Confianza Empresarial (INEGI)		
	Establecimientos con Programa IMMEX (INEGI)	Pedidos Manufactureros (INEGI)		
	Informe de Finanzas Públicas (SHCP)	Informe Trimestral de Inflación (Banxico)		
	EEUU: PIB (Oficina de Análisis Económico [BEA])	Expectativas de los Especialistas en Economía del Sector Privado (Banxico)		
		Remesas Familiares (Banxico)		
<b>Diciembre 2021</b>				
<b>6</b>	<b>7</b>	<b>8</b>	<b>9</b>	<b>10</b>
Indicadores de Confianza del Consumidor (INEGI)	Reservas Internacionales (Banxico)		Índice Nacional de Precios al Consumidor (INEGI)	Indicador Mensual de la Actividad Industrial (INEGI)
	Indicador Mensual del Consumo Privado en el Mercado Interior (INEGI)		Índice Nacional de Precios Productor (INEGI)	EEUU: Precios al Consumidor (Departamento de Trabajo)
	Indicador Mensual de la Formación Bruta de Capital Fijo (INEGI)		Índice de Precios de la Canasta de Consumo Mínimo (INEGI)	
			EEUU: Solicitudes Iniciales de Desempleo (Departamento de Trabajo)	
<b>13</b>	<b>14</b>	<b>15</b>	<b>16</b>	<b>17</b>
Ventas de la ANTAD	Reservas Internacionales (Banxico)	EEUU: Anuncio de Política Monetaria (FED)	Anuncio de Política Monetaria (Banxico)	Encuesta Mensual de la Industria Manufacturera (INEGI)
	EEUU: Inicia Reunión FED		EEUU: Solicitudes Iniciales de Desempleo (Departamento de Trabajo)	Expectativas de los Especialistas en Economía del Sector Privado (Banxico)
			EEUU: Producción Industrial (FED)	
<b>20</b>	<b>21</b>	<b>22</b>	<b>23</b>	<b>24</b>
Oferta y Demanda Global de Bienes y Servicios (INEGI)	Reservas Internacionales (Banxico)	Indicadores de Empresas Comerciales (INEGI)	Índice Nacional de Precios al Consumidor (INEGI)	Balanza Comercial -cifras oportunas- (INEGI-Banxico)
		EEUU: PIB (Oficina de Análisis Económico [BEA])	Indicadores de Ocupación y Empleo (INEGI)	
			EEUU: Solicitudes Iniciales de Desempleo (Departamento de Trabajo)	
<b>27</b>	<b>28</b>	<b>29</b>	<b>30</b>	<b>31</b>
Establecimientos con Programa IMMEX (INEGI)	Reservas Internacionales (Banxico)		Informe de Finanzas Públicas (SHCP)	Crédito de la Banca Comercial (Banxico)
			EEUU: Solicitudes Iniciales de Desempleo (Departamento de Trabajo)	



[www.cefp.gob.mx](http://www.cefp.gob.mx)



[@CEFP\\_diputados](https://twitter.com/CEFP_diputados)



[Centro de Estudios de las Finanzas Públicas](https://www.facebook.com/Centro.de.Estudios.de.las.Finanzas.Publicas)