



Indicadores Económicos de Coyuntura

12 de agosto de 2020

CONTENIDO

1. Resumen Semanal
2. Situación
 - Económica en México
 - Actividad Económica
 - Mercado Laboral
 - Inflación
 - Sector Financiero y Monetario
 - Mercado Petrolero
 - Sector Externo
 - Expectativas Económicas
 - Finanzas Públicas
3. Panorama Económico Internacional
4. Agenda Económica

1. Resumen semanal del 3 al 7 de agosto de 2020

Indicador	Anterior	Reciente	Variación
Indicador Adelantado	99.17 puntos May-20	99.13 puntos Jun-20	-0.04 puntos
Indicador de Pedidos Manufactureros (IPM)	48.6 puntos Jun-20	49.2 puntos Jul-20	+0.6 puntos
Ventas Internas de Automóviles	-30.0% anual Jun-20	-31.8% anual Jul-20	-1.8 puntos porcentuales
Consumo Privado en el Mercado Interior	0.29% anual May-19	-24.77% anual May-20	-25.06 puntos porcentuales
Inversión Fija Bruta	-28.91% mensual Abr-20	-4.46% mensual May-20	+24.45 puntos porcentuales
Confianza Empresarial (manufacturas)	38.3 puntos Jun-20	38.7 puntos Jul-20	+0.4 puntos
Expectativas Empresariales (manufacturas)	48.9 puntos Jun-20	49.6 puntos Jul-20	+0.7 puntos
Índice Nacional de Precios al Consumidor (INPC)	3.78% anual Jul-19	3.62% anual Jul-20	-0.16 puntos porcentuales
Índice Nacional de Precios Productor (INPP)	3.38% anual Jul-19	4.48% anual Jul-20	+1.10 puntos porcentuales
Reservas Internacionales millones de dólares (mdd)	192,292.2 mdd 24-Jul-20	192,605.6 mdd 31-Jul-20	+313.4 mdd
Tipo de Cambio, pesos por dólar (ppd)	22.2012 ppd 31-Jul-20	22.4892 ppd 7-Ago-20	+0.2880 ppd (+1.30%)
Índice S&P/BMV IPC	37,019.68 unidades 31-Jul-20	38,016.06 unidades 7-Ago-20	+996.38 unidades (+2.69%)
Mezcla Mexicana dólares por barril (dpb)	36.94 dpb 31-Jul-20	39.57 dpb 7-Ago-20	+2.63 dpb (+7.12%)
Remesas Familiares	1.4% anual Jun-19	11.1% anual Jun-20	+9.7 puntos porcentual
Expectativas del Sector Privado (PIB para 2020)	-8.97% anual Jun-20	-10.02% anual Jul-20	-1.05 puntos porcentuales
Ingresos Presupuestarios Miles de millones de pesos (Mmp)	2,772.0 Mmp Programado Ene-Jun 2020	2,603.0 Mmp Observado Ene-Jun 2020	-169.0 Mmp (-6.1%)
Ingresos del Gobierno Federal	2,099.0 Mmp Programado Ene-Jun 2020	2,058.3 Mmp Observado Ene-Jun 2020	-40.7 Mmp (-1.9%)
Ingresos de Organismos y Empresas	673.0 Mmp Programado Ene-Jun 2020	544.7 Mmp Observado Ene-Jun 2020	-128.3 Mmp (-19.1%)
EEUU: Solicitudes Iniciales del Seguro de Desempleo	1,435 mil solicitudes 25-Jul-20	1,186 mil solicitudes 1-Ago-20	-249 mil solicitudes (-17.35%)

2. Situación Económica en México

Actividad Económica

Sistema de Indicadores Cíclicos*, 2014 - 2020 / Junio

De acuerdo con el **Sistema de Indicadores Cíclicos** del INEGI, en mayo de 2020, el **indicador coincidente se deterioró al bajar 1.35 puntos (pts) y registrar un valor de 89.82 pts**; su vigésima cuarta reducción consecutiva, manteniéndose por debajo de la tendencia de largo plazo desde junio de 2019. En junio de 2020, el **indicador adelantado disminuyó 0.04 pts, registrando un valor de 99.13 pts**; ubicándolo por debajo de su tendencia de largo plazo por quinta ocasión, después de 33 meses promediando un valor de 100.34 pts.

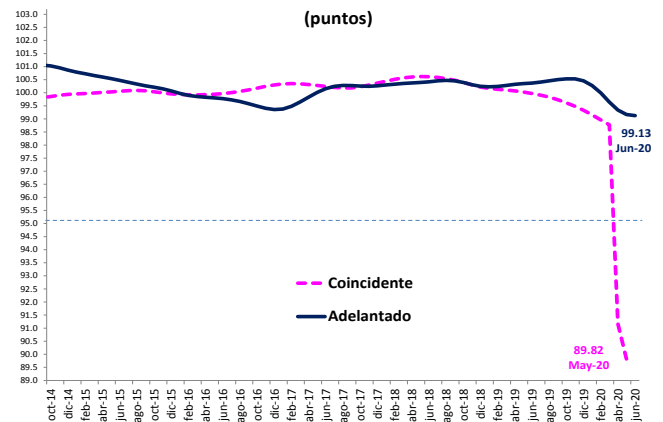

*/ Interpretación: de acuerdo con su posición con relación a su tendencia de largo plazo (línea horizontal igual a 100 puntos), si se encuentra por arriba o por debajo de esta tendencia y si está creciendo o decreciendo.
Fuente: Elaborado por el CEFP con datos del INEGI.

Indicador de Pedidos Manufactureros, 2020 / Julio

En julio, con cifras desestacionalizadas, el **Índice de pedidos manufactureros (IPM) aumentó 0.57 pts con relación al mes previo, registrando 49.15 pts, con lo que se coloca por debajo de la línea de expansión**. Por componentes, se observó un incremento en el volumen esperado de pedidos (0.68 pts), en el personal ocupado (3.22 pts), y en la entrega oportuna de insumos (1.92 pts). Por el contrario, disminuyó la producción en 0.92 pts. Con cifras originales, el IPM se ubicó en junio en 49.8 pts, disminuyendo 0.8 pts respecto al mismo mes del año previo (50.6 pts).

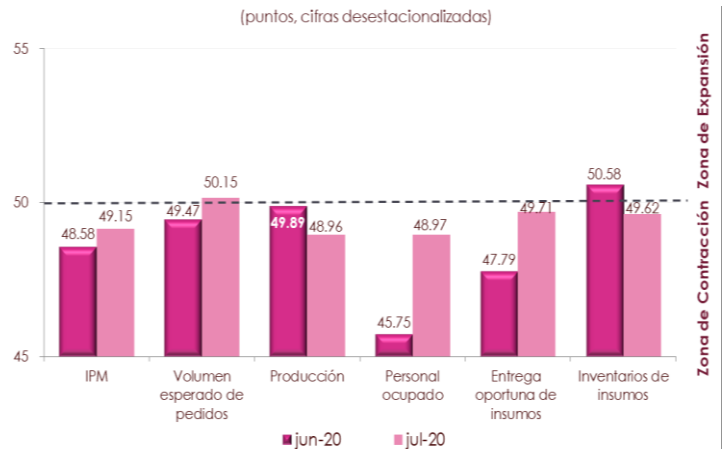

Fuente: Elaborado por el CEFP con datos del INEGI.

Establecimientos Activos y Personal Ocupado en la IMEX, 2016 - 2020 / Mayo

En mayo de 2020, el **número de establecimientos incorporados al Programa de la Industria Maquiladora y de Servicios de Exportación (IMEX) fue de 6 mil 410 unidades, 89 más que en el año anterior y 22 respecto a abril**. El personal ocupado cayó 5.8% a tasa anual; en cifras absolutas y desestacionalizadas, el personal ocupado se estima en 2 millones 888.6 mil personas. Las remuneraciones reales por persona ocupada, en cifras desestacionalizadas, bajaron 0.6% respecto a abril y 3.3% con relación a mayo de 2019.



Fuente: Elaborado por el CEFP con datos del INEGI.

Producción, Ventas Internas y Exportaciones de la Industria Automotriz, 2019-2020 / Enero-Julio

En julio, las **ventas internas al público y las exportaciones de vehículos ligeros mostraron descensos anuales de 31.3 y 5.5%, respectivamente**; por el contrario, la producción, aumentó 0.7% en términos anuales; no obstante, en comparación mensual, los tres componentes se incrementaron en 16.0, 30.5 y 23.4%, en ese orden. Ello como resultado de la reapertura de las agencias, las tiendas comerciales y la mayor oferta e incentivos de las empresas para la adquisición de vehículos. **En cifras acumuladas hasta julio de este año, se reportan reducciones respecto al mismo periodo del año anterior. Así, la producción total descendió 35.5%; las ventas internas 31.8% y las exportaciones 36.8%.**

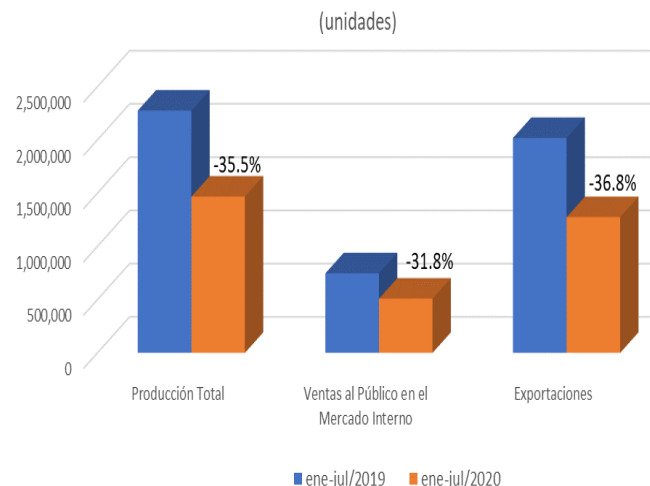

Fuente: Elaborado por el CEFP con datos del INEGI-AMIA.

Indicador Mensual del Consumo Privado en el Mercado Interior, 2017 - 2020 / Mayo

Con cifras originales, el **consumo privado se deterioró**. El gasto total realizado por los hogares en bienes y servicios de consumo pasó de un aumento anual de 0.29% en mayo de 2019 a una caída de 24.77% en el mismo mes de 2020. **Con datos ajustados por estacionalidad, el consumo en el mercado aminoró su deterioro al registrar una reducción de 1.69% en mayo de 2020, un mes atrás tuvo un decremento de 19.60%.**

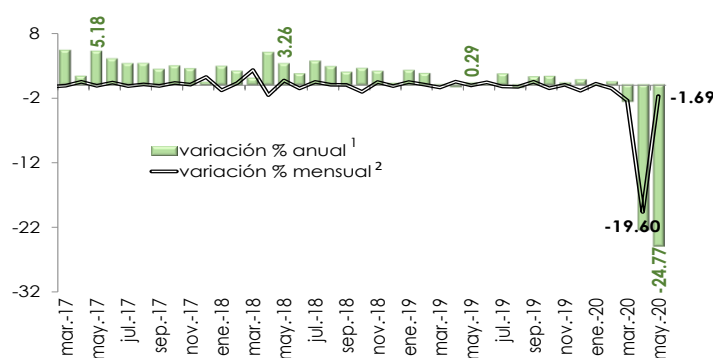

1/ Cifras originales, revisadas a partir de mar-20, preliminares a partir de abr-20. Año base 2013=100.
2/ Debido al método de estimación, al incorporarse nueva información la serie se puede modificar.
Fuente: Elaborado por el CEFP con datos del INEGI.

Inversión Fija Bruta, 2017 - 2020 / Mayo

Con cifras desestacionalizadas, la inversión transitó de un decremento mensual de 28.91% en abril a una reducción de 4.46% en mayo. Sus elementos fundamentales tuvieron un comportamiento negativo: el gasto en construcción bajó 0.51% (-30.84% un mes atrás); y la inversión en maquinaria y equipo disminuyó 9.52% (-25.09% en abril). **Con cifras originales, la inversión fija bruta tuvo un descenso real anual de 39.65%** en el quinto mes de 2020, un año atrás se contrajo 7.39%; así, mantiene una tendencia descendente.

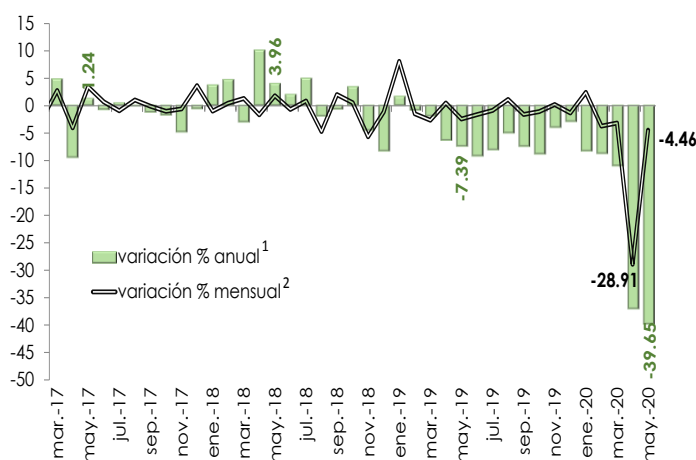

1/ Cifras originales, preliminares a partir de enero de 2020. Año base 2013=100.
2/ Debido al método de estimación al incorporarse nueva información la serie se puede modificar.
Fuente: Elaborado por el CEFP con datos del INEGI.

Indicador de Confianza Empresarial, 2016 - 2020 / Julio

En julio, el **Indicador de Confianza Empresarial (ICE)** aumentó en los tres sectores que reporta. En el caso del **sector manufacturero el índice fue de 38.7 pts, lo que representó un incremento mensual de 0.4 pts.** Por su parte, la confianza empresarial en el **sector comercio ascendió 3.2 pts para ubicarse en 41.6 pts;** mientras que el ICE de la **construcción subió en 4.3 pts para ubicarse en 40.8 pts.** No obstante que mostraron mejoría, se mantienen por debajo del umbral de los 50 pts.

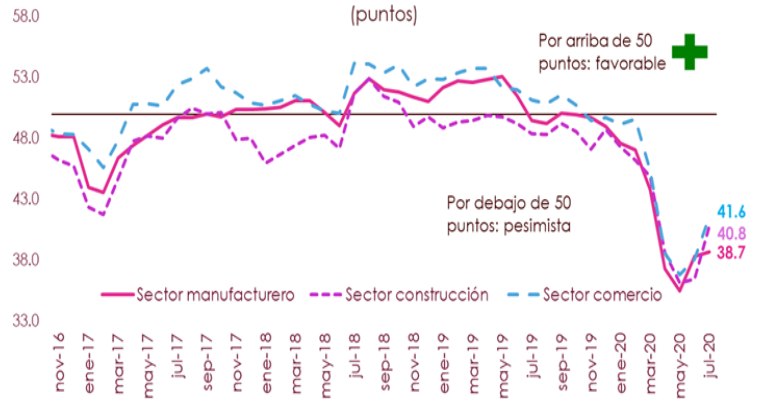

Fuente: Elaborado por el CEFP con datos del INEGI.

Expectativas Empresariales, 2017 - 2020 / Julio

El **Indicador Agregado de Tendencia (IAT)** en el sector manufacturero se ubicó, en julio, en **49.6 pts aumentando 0.7 pts con relación al mes previo.** A su interior, los siguientes componentes crecieron: la demanda nacional de productos (0.2 pts) y las exportaciones (2.1 pts). Por su parte, el IAT del sector comercio cayó 0.8 pts, situándose en 51.4 pts mientras que, el IAT de la construcción aumentó 3.2 pts para ubicarse en 48.5 pts.

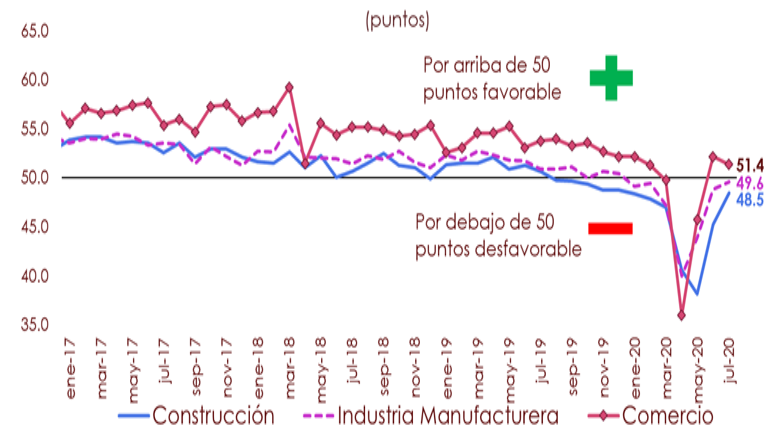

Fuente: Elaborado por el CEFP con datos del INEGI.

Mercado Laboral

Trabajadores Permanentes y Eventuales al IMSS, 2013 - 2020 / Junio

En junio, el **número de Trabajadores Permanentes y Eventuales Urbanos (TPEU), que excluye trabajadores del campo, se ubicó en 19 millones 287 mil 334 cotizantes, cifra menor en 50 mil 922 plazas respecto al mes inmediato anterior (-0.26%).** En comparación con el sexto mes de 2019, el número de TPEU representó una disminución anual de 886 mil 443 asegurados, esto es, una disminución de 4.39%. La expectativa de variación anual en el número de trabajadores asegurados en el IMSS que estiman los Especialistas en Economía del Sector Privado (junio) al cierre de 2020 es de 1 millón 141 mil asegurados.

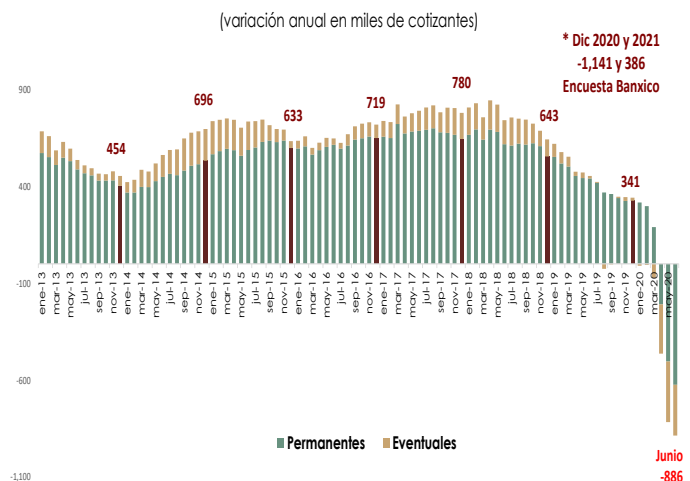

Fuente: Elaborado por el CEFP con datos del IMSS. * Banxico (Junio/2020)

Índice Nacional de Precios al Consumidor (INPC),¹ 2017 - 2020 / Julio

En el séptimo mes del año, **los precios tuvieron un incremento anual de 3.62%**, cifra por abajo del que se registró un año atrás (3.78%), pero por arriba de junio de 2020 (3.33%). Así, por segunda vez consecutiva superó el objetivo de inflación (3.0%); no obstante se ubicó dentro del intervalo de variabilidad determinado por Banxico de 2.0-4.0%. **Los precios en general tuvieron un incremento mensual de 0.66% en julio**, dicha cifra fue más alta de la estimada para ese mes por el sector privado (0.59%) y de la observada un año atrás (0.38%).

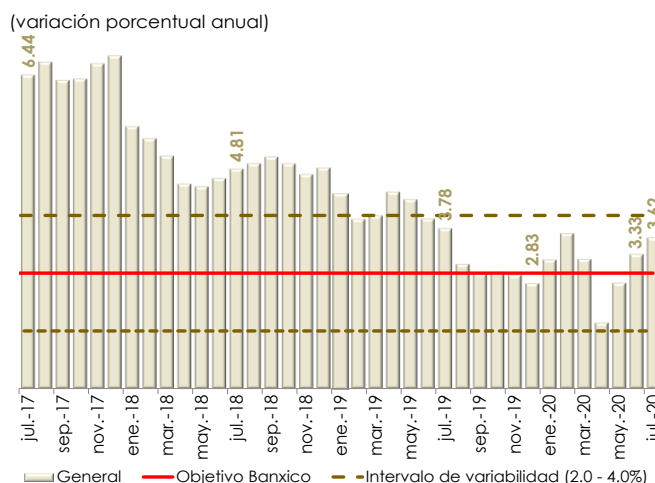

1/ Base: segunda quincena (Q) de julio de 2018 = 100.
Fuente: Elaborado por el CEFP con datos de INEGI.

Índice Nacional de Precios Productor (INPP),¹ 2017 - 2020 / Julio

El INPP Total, excluyendo petróleo, aumentó 4.48% anual en julio, dato mayor al observado hace doce meses (3.38%) y al que registró el mes inmediato anterior (3.72%). Por otra parte, el aumento anual del INPP estuvo por arriba del que exhibió el INPC (3.62%). **Durante el mes que se reporta, el INPP Total, excluyendo petróleo, tuvo un incremento mensual de 0.95%**, mientras que en el mismo periodo de 2019 registró un alza de 0.21%.

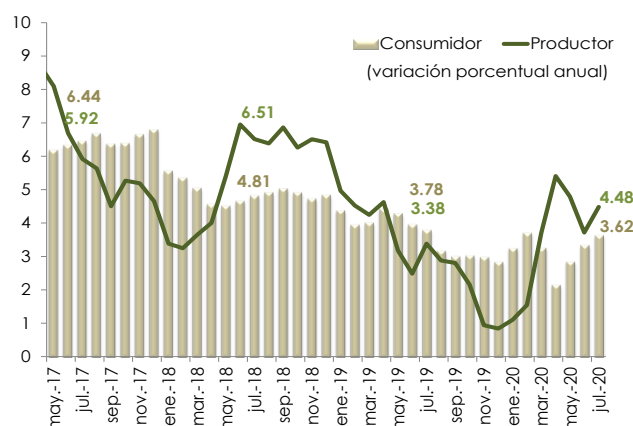

1/ Excluye petróleo.
Fuente: Elaborado por el CEFP con datos del INEGI.

Sector Financiero y Monetario

Reservas Internacionales, 2016 - 2020 / Julio

Al 31 de julio, las **reservas internacionales cerraron con un saldo de 192 mil 605.6 millones de dólares (mdd)**, presentando un aumento de **313.4 mdd respecto al 24 de julio (192,292.2 mdd)**, de tal modo que acumulan un incremento de 11,728.4 mdd en lo que va del año. La variación semanal se explica principalmente por el cambio en la valuación de los activos internacionales del Banco de México; así como por las operaciones netas en divisas realizadas así por el Gobierno Federal y Pemex con el Banco de México.

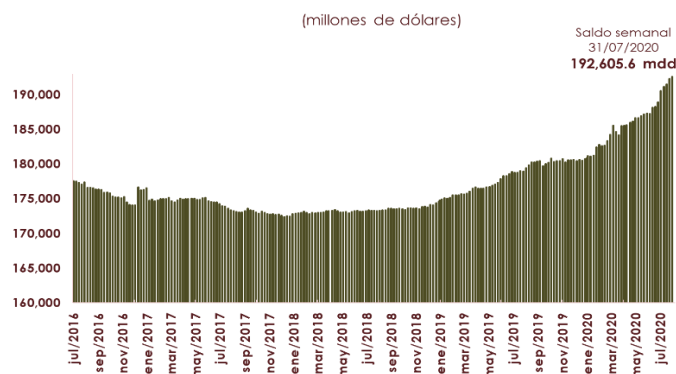

Fuente: Elaborado por el CEFP con información de Banxico.

Tipo de Cambio FIX, 2016 - 2020 / Agosto

Del 31 de julio al 7 de agosto, el **tipo de cambio FIX pasó de 22.2012 a 22.4892 pesos por dólar (ppd), con lo que el peso se depreció 29 centavos (1.30%)**. En lo que va del año, el tipo de cambio FIX se ubica en un promedio de 21.8024 ppd y el peso acumula una depreciación de 363 centavos (19.22%). Cabe destacar que, en 2019 el tipo de cambio alcanzó un promedio de 19.2574 ppd. El comportamiento se relaciona con un incremento de la aversión global al riesgo en los mercados financieros, producto de nuevas tensiones políticas entre China y Estados Unidos y al estancamiento en la aprobación de un importante paquete de estímulos económicos en Estados Unidos, para hacer frente a los efectos de la pandemia de COVID-19.



Nota: Con datos al 7 de agosto de 2020.
Fuente: Elaborado por el CEFP con datos del Banxico.

Índice Bolsa Mexicana de Valores (S&P/BMV IPC), 2016 - 2020 / Agosto

En la semana del 31 de julio al 7 de agosto, el **Índice S&P/BMV IPC presentó un incremento de 2.69% (996.38 unidades) cerrando en 38 mil 16.06 puntos; acumulando una pérdida de 5 mil 524.96 unidades (-12.69%) en lo que va del año**. Cabe destacar que, en el periodo indicado, la mayoría de las plazas bursátiles internacionales, registraron movimientos alcistas. El comportamiento semanal del mercado bursátil mexicano, se relaciona con los avances que tuvieron las empresas mineras, ante la elevación de los precios mundiales del oro. Adicionalmente, a la expectativa sobre la aprobación de un paquete de estímulos en Estados Unidos, que ayudaría a mitigar el impacto de la pandemia de COVID-19 en la economía.

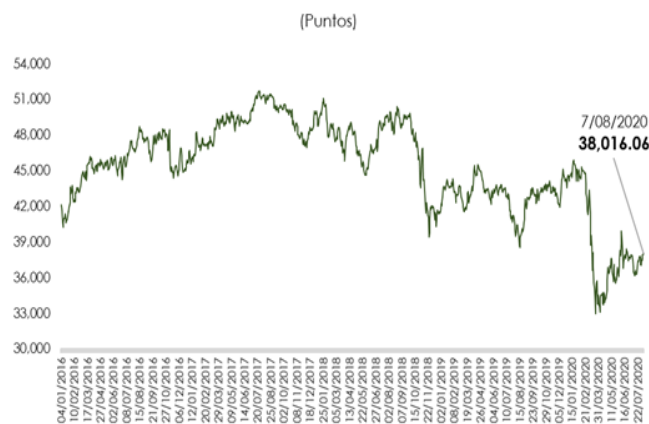

Nota: Con datos al 7 de agosto de 2020.
Fuente: Elaborado por el CEFP con datos de investing.com

Mercado Petrolero

Precio de la Mezcla Mexicana de Exportación de Petróleo, 2019 - 2020 / Agosto

El 7 de agosto, el **precio promedio ponderado de la Mezcla Mexicana de Exportación se ubicó en 39.57 dólares por barril (dpb), cifra mayor en 2.63 dpb (7.12%) con respecto al 31 de julio**. En el mismo periodo, en los mercados internacionales, el precio del barril de petróleo tipo Brent cerró en 44.40 dólares, lo que significó un incremento de 1.46 dpb (3.40%). En tanto, el WTI se situó en 41.22 dpb, registrando un avance de 1.30 dpb (3.26%).

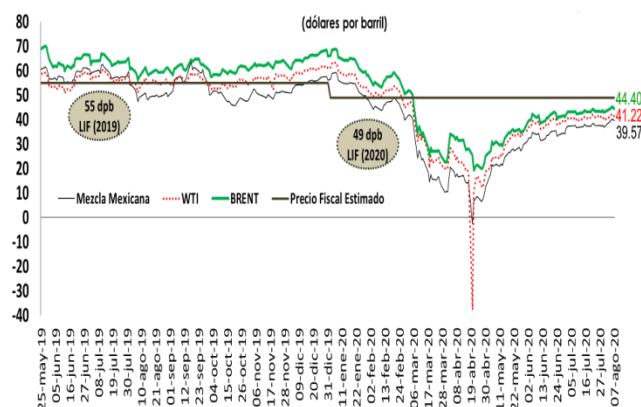

Fuente: Elaborado por el CEFP con base en datos de la SHCP, Pemex e Infosel.

Remesas Familiares, 2019 - 2020 / Junio

En junio, las remesas familiares registraron 3 mil 537.0 mdd, un crecimiento de 11.1% respecto al mismo mes de 2019. El número de envíos fue de 10 millones 393.6 operaciones, cifra 9.4% superior a la de hace un año. La remesa promedio en el mes fue de 340 dólares, 1.5% superior a lo reportado en junio de 2019 (335 dólares) y 21 dólares más que el promedio de mayo previo. En el primer semestre de 2020, las remesas familiares sumaron un total de 19 mil 74.9 mdd, 10.6% más que en el mismo periodo del año anterior.

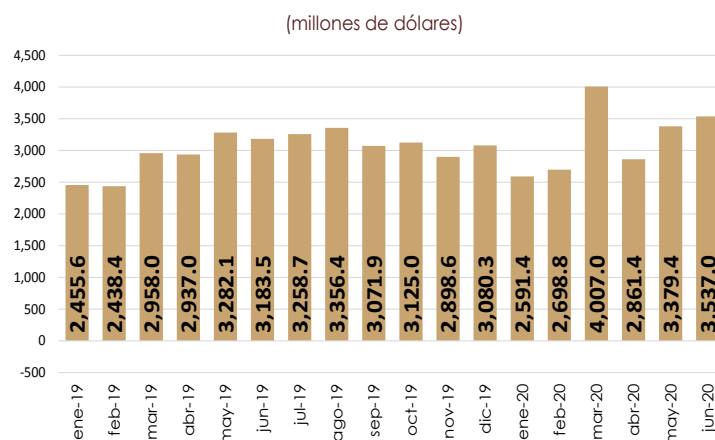

Fuente: Elaborado por el CEFP con datos del Banco de México.

Expectativas Económicas

Encuesta sobre las Expectativas de los Especialistas en Economía del Sector Privado, 2020 / Julio

El sector privado ajustó su expectativa sobre la actividad económica nacional para 2020, anticipando una reducción de 10.02% (-8.97% dato previo), ubicándose por debajo del intervalo de -3.9 a 0.1%, estimado por la Secretaría de Hacienda y Crédito Público (SHCP); lo que implicaría un mayor detrimento debido a que INEGI reportó una caída de 0.30% en 2019. En tanto que elevó su previsión sobre el crecimiento del PIB para 2021 al pronosticar un incremento de 2.88%, manteniéndose dentro del rango propuesto por la SHCP (1.5-3.5%) y por arriba de lo que se estimó un mes atrás (2.79%). El

Concepto	SHCP ¹	Encuesta de: ²	
	Pre-Criterios	Junio 2020	Julio 2020
		2020^e	
Crecimiento (var. % anual del PIB)	-3.9 - 0.1	-8.97	-10.02
Inflación (var. % INPC)	3.5	3.31	3.64
Tipo de cambio (pesos por dólar, promedio)	22.0	---	---
Tipo de cambio (pesos por dólar, fin de periodo)	22.9	22.78	22.69
Tasa de interés (Cetes 28 días, %, fin de periodo)	5.8	4.39	4.32
Trab. asegurados al IMSS (miles de personas)	---	-1,141	-1,173
Tasa de desocupación nacional promedio (% PEA)	---	6.15	5.80
Cuenta Corriente (millones de dólares)	-8,928	-4,456	-4,545
Balance Fiscal con inversión ³ (% del PIB)	-3.3	-4.44	-4.47
E.U. Crecimiento (var. % anual del PIB)	-2.0	-6.11	-6.13
		2021^e	
Crecimiento (var. % anual del PIB)	1.5 - 3.5	2.79	2.88
Inflación (var. % INPC)	3.2	3.55	3.56
Tipo de cambio (pesos por dólar, promedio)	21.3	---	---
Tipo de cambio (pesos por dólar, fin de periodo)	21.4	22.78	22.68
Tasa de interés (Cetes 28 días, %, fin de periodo)	5.8	4.48	4.46
Trab. asegurados al IMSS (miles de personas)	---	386	396
Tasa de desocupación nacional promedio (% PEA)	---	5.36	5.23
Cuenta Corriente (millones de dólares)	-16,339	-7,448	-7,694
Balance Fiscal con inversión ³ (% del PIB)	-3.5	-3.68	-3.71
E.U. Crecimiento (var. % anual del PIB)	2.4	3.94	4.02

1/ SHCP, Documento Relativo al Artículo 42 (Pre-Criterios 2021), abril 2020.
2/ Encuesta sobre las Expectativas de los Especialistas en Economía del Sector Privado; junio y julio de 2020; Banxico.
3/ Con inversión; en el caso de la Encuesta, déficit económico como porcentaje del PIB.
e/ Estimado.
Nota: En sus Informes sobre la Situación Económica, las Finanzas Públicas y la Deuda Pública al segundo Trimestre de 2020., la SHCP ajustó la estimación para 2020 de los siguientes indicadores: variación real puntual del PIB (-7.4%); cambio del nivel de precios (3.4% anual); tipo de cambio promedio (22.1 ppp); precio promedio del petróleo (34.4 dólares por barril); y, plataforma de producción de petróleo (1,744 miles de barriles diarios), para las estimaciones de finanzas públicas.
Fuente: Elaborado por el CEFP con datos de la SHCP y Banxico.

pronóstico inflacionario para 2020 se estableció en 3.64% (3.31% un mes atrás); por lo que se advierte que, se ubique por arriba del objetivo inflacionario (3.0%), pero dentro del intervalo de variabilidad (2.0-4.0%). Para 2021, se estima en 3.56% (3.55% en junio), inferior a lo pronosticado para 2020, por arriba de la meta inflacionaria y dentro del intervalo de variabilidad de Banxico.

Ingresos del Sector Público Presupuestario, 2020 / Enero - Junio

Al cierre de junio, los **ingresos presupuestarios** se situaron **por debajo** de los programados en **169.0 Mmp (-6.1%)**, como resultado de la menor captación por parte de los organismos y empresas y de los ingresos tributarios por 128.3 y 67.4 Mmp, respectivamente; mismos que no alcanzaron a ser compensados por los 109.0 Mmp adicionales derivados de los ingresos no tributarios. La recaudación obtenida al mes de junio implica un avance del 47.1% respecto a la meta anual estimada de 5 billones 523.3 Mmp. En relación con lo obtenido en 2019, se observa una caída real de 3.7%.

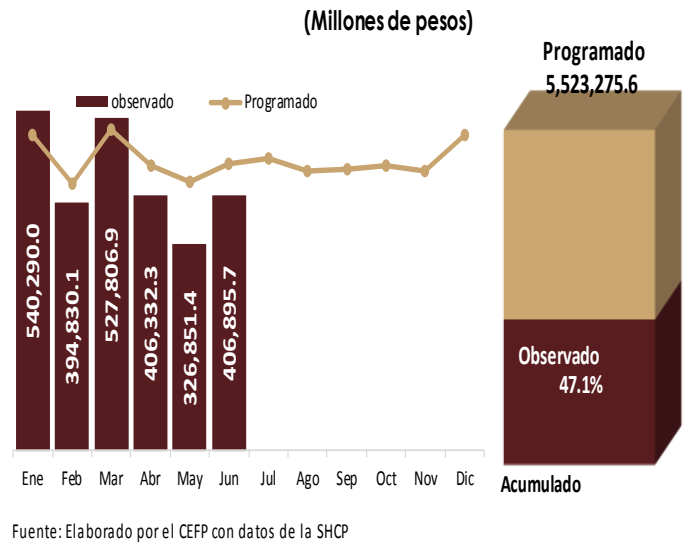

Ingresos del Gobierno Federal, 2020 / Enero - Junio

Durante el primer semestre, los **ingresos del Gobierno Federal** fueron inferiores a lo estimado en **40.7 Mmp (-1.9%)**. Este resultado estuvo asociado, particularmente, a la caída de los ingresos del FOMPED, el IEPS y el ISR que en conjunto reportaron ingresos menores por 137.6 Mmp; en sentido opuesto, los Aprovechamientos, Derechos y otros tributarios recaudaron 111.6 Mmp adicionales. Al cierre de junio se registra un avance respecto a lo aprobado de 50.4%. En comparación con igual periodo del 2019, se reportó una caída de 2.2% real.

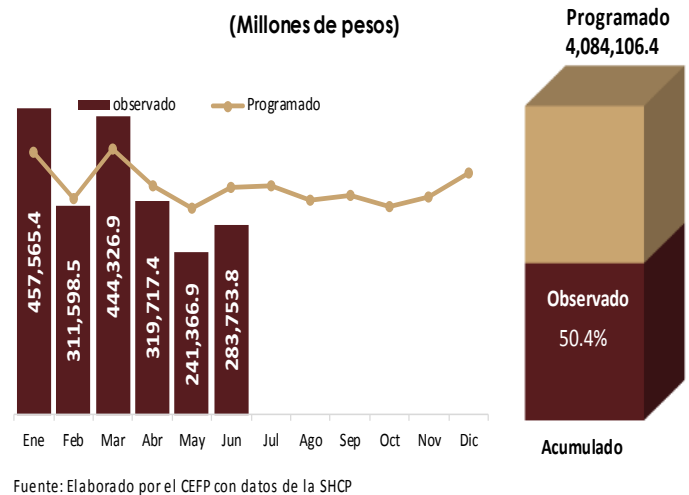

Ingresos de Organismos y Empresas, 2020 / Enero - Junio

Los **ingresos propios de los Organismos (OCPD) y las Empresas Productivas del Estado (EPE's)** fueron menores a los esperados en **128.3 Mmp (-19.1%)**; esto se explica, principalmente, por los inferiores ingresos de PEMEX en 126.5 Mmp, que se asocian, entre otros factores, a la caída en el precio del petróleo. Al mes de junio se alcanzó un avance respecto al estimado anual de 37.8%. En relación al monto recaudado entre enero y junio de 2019, para 2020 se reportó una reducción de 9.0%, a valor real.

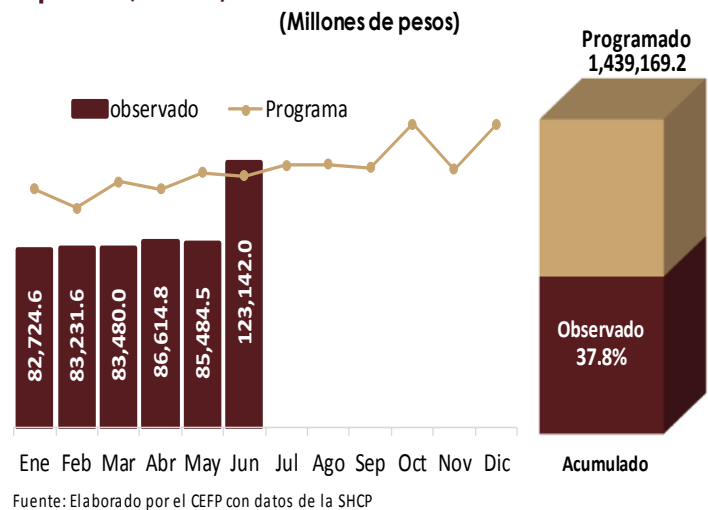

3. Panorama Económico Internacional

Estados Unidos: Producto Interno Bruto, 2018 - 2020 / II Trimestre

El **Producto Interno Bruto (PIB)** de Estados Unidos cayó a una tasa anualizada de **-32.9%** en el segundo trimestre, reflejando los efectos de **pandemia por Covi-19**. Este resultado se debe al desplome de casi todos sus indicadores: gastos de consumo personal (-34.6%), inversión bruta fija (-49.0%), exportaciones (-64.1%). En contraste, el gasto del gobierno federal aumentó 17.4%, derivado de los pagos de asistencia otorgados a empresas y hogares en apoyo para enfrentar la crisis sanitaria.



Fuente: Elaborado por el CEFP con datos de U.S. Bureau of Economic Analysis.

Estados Unidos: Tasa de Interés objetivo, 2020 / Julio

La **Junta de la Reserva Federal de los Estados Unidos** y su **Comité Federal de Mercado Abierto (FOMC, por sus siglas en inglés)**, en su reunión celebrada los días 28 y 29 de julio del año en curso, votaron de manera unánime por mantener sin cambios la tasa de interés de referencia. De ese modo, **el rango objetivo de los fondos federales se mantiene entre 0.00 y 0.25%**.

Tasa o rango objetivo de fondos federales del FOMC*

Fecha	Cambio (puntos base)	Rango (%)
2020 29 enero	-	1.50-1.75
03 marzo	-50	1.00-1.25
15 marzo	-100	0.00-0.25
29 abril	-	0.00-0.25
10 de junio	-	0.00-0.25
29 de julio	-	0.00-0.25

*FOMC: Comité Federal de Mercado Abierto de la Reserva Federal de Estados Unidos.

Fuente: Elaborado por el CEFP con datos de la Reserva Federal (FED) de Estados Unidos.

Estados Unidos: Solicitudes Iniciales del Seguro de Desempleo, 2019 - 2020 / Agosto

Al 1 de agosto, el **número de solicitudes iniciales del seguro de desempleo, ajustadas por estacionalidad, se situó en 1 millón 186 mil, disminuyendo en 249 mil (-17.35%)** respecto a la semana anterior. El número de solicitudes por desempleo fue menor al esperado por especialistas, quienes proyectaban 1 millón 415 mil. Después de permanecer 263 semanas consecutivas por debajo de las 300 mil unidades, la contingencia por la pandemia de COVID-19 logró afectar negativamente el desempeño del mercado laboral norteamericano, lo que ha implicado 20 semanas consecutivas con alrededor de los 2 millones 766 mil 50 solicitudes en promedio.

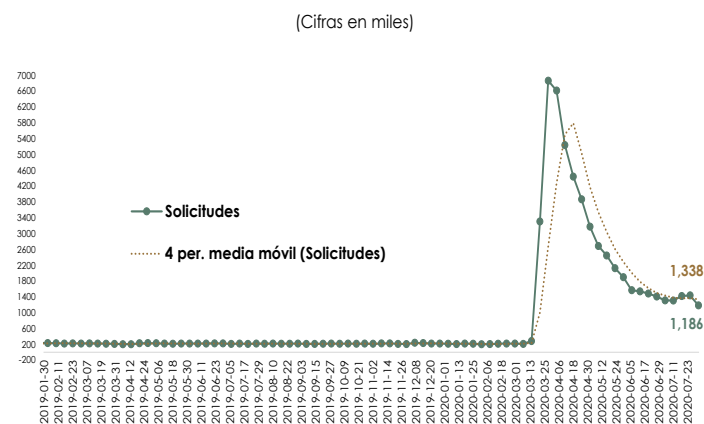

Fuente: Elaborado por el CEFP con datos del U.S. Department of Labor.

4. Agenda Económica Mensual*

Lunes	Martes	Miércoles	Jueves	Viernes
Agosto 2020				
10	11	12	13	14
	Reservas Internacionales (Banxico)	EEUU: Precios al Consumidor (Departamento de Trabajo)	Anuncio de Política Monetaria (Banxico)	EEUU: Producción Industrial (FED)
	Indicador de la Actividad Industrial (INEGI)		EEUU: Solicitudes Iniciales de Desempleo (Departamento de Trabajo)	
17	18	19	20	21
	Reservas Internacionales (Banxico)		EEUU: Solicitudes Iniciales de Desempleo (Departamento de Trabajo)	Indicadores de Empresas Comerciales (INEGI)
	Indicadores del Sector Manufacturero (INEGI)			
24	25	26	27	28
Índice Nacional de Precios al Consumidor (INEGI)	Reservas Internacionales (Banxico)	Indicador Global de la Actividad Económica (INEGI)	Minuta sobre Política Monetaria (Banxico)	Informe de Finanzas Públicas (SHCP)
	Balanza de Pagos (Banxico, INEGI)	Producto Interno Bruto (INEGI)	Balanza Comercial -cifras oportunas- (INEGI-Banxico)	
		Informe Trimestral de Inflación (Banxico)	EEUU: Solicitudes Iniciales de Desempleo (Departamento de Trabajo)	
Septiembre 2020				
31 de agosto	1	2	3	4
Crédito de la Banca Comercial (Banxico)	Reservas Internacionales (Banxico)	Sistema de Indicadores Cíclicos (INEGI)	EEUU: Solicitudes Iniciales de Desempleo (Departamento de Trabajo)	Industria Automotriz de Vehículos Ligeros (INEGI)
	Remesas Familiares (Banxico)			
	Expectativas de los Especialistas en Economía del Sector Privado (Banxico)			
	Expectativas Empresariales (INEGI)			
	Confianza Empresarial (INEGI)			
	Pedidos Manufactureros (INEGI)			
	EEUU: ISM Manufacturero			
7	8	9	10	11
Indicador Mensual del Consumo Privado en el Mercado Interior (INEGI)	Reservas Internacionales (Banxico)	Índice Nacional de Precios al Consumidor (INEGI)	EEUU: Solicitudes Iniciales de Desempleo (Departamento de Trabajo)	Indicador de la Actividad Industrial (INEGI)
Indicador Mensual de la Formación Bruta de Capital Fijo (INEGI)	Criterios Generales de Política Económica, fecha límite (SHCP)	Índice Nacional de Precios Productor (INEGI)		EEUU: Precios al Consumidor (Departamento de Trabajo)
<p>*/ Nota: Derivado de las afectaciones generadas por la emergencia sanitaria que impiden la movilidad del personal del Instituto Nacional de Estadística y Geografía (INEGI), así como las entrevistas cara a cara, la Junta de Gobierno del Instituto modificó el Calendario de Difusión; si bien canceló varios indicadores, como la Encuesta Nacional sobre Confianza del Consumidor y la Encuesta Nacional de Ocupación y Empleo (ENOE), INEGI anunció programas alternativos que permitirán cubrir las necesidades de información, como la Encuesta Telefónica de Ocupación y Empleo (ETOE) y la Encuesta Telefónica sobre Confianza del Consumidor (ETCO), para solventar la falta de información. INEGI precisó que, de existir impactos en calidad, cobertura o de otra índole, los dará a conocer de manera puntual en las Notas Técnicas que acompañan la publicación del indicador.</p>				

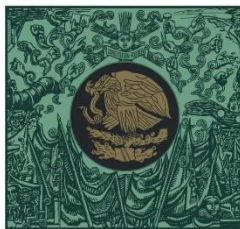

**CÁMARA DE
DIPUTADOS**
LXIV LEGISLATURA

CEFP
Centro de Estudios de las Finanzas Públicas



www.cefp.gob.mx



@CEFP_diputados



Centro de Estudios de las Finanzas Públicas