

2. Coyuntura Económica Semanal

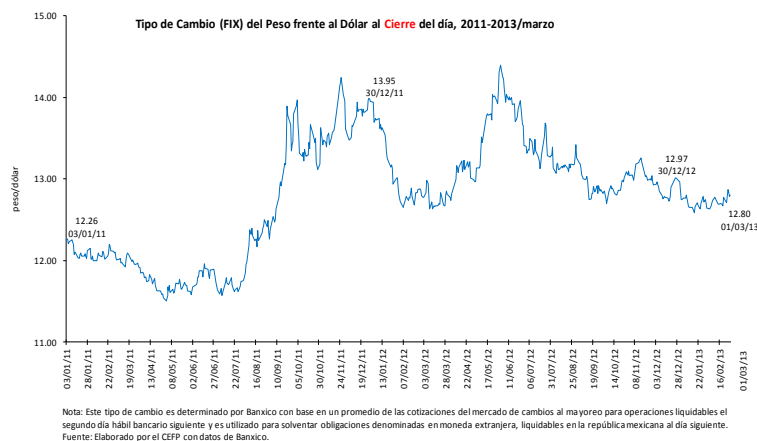

Tipo de Cambio Pesos por Dólar
12.80 pesos por dólar al 1 de marzo

Variación porcentual:
0.39% semanal
1.29% mensual
0.19% anual

En la semana de análisis, el peso concluyó con resultados negativos debido a la cautela que mostraron los inversionistas por la incertidumbre financiera en los mercados internacionales. El viernes, el tipo de cambio cerró en 12.80 pesos por dólar, para una depreciación semanal de 0.39 por ciento.

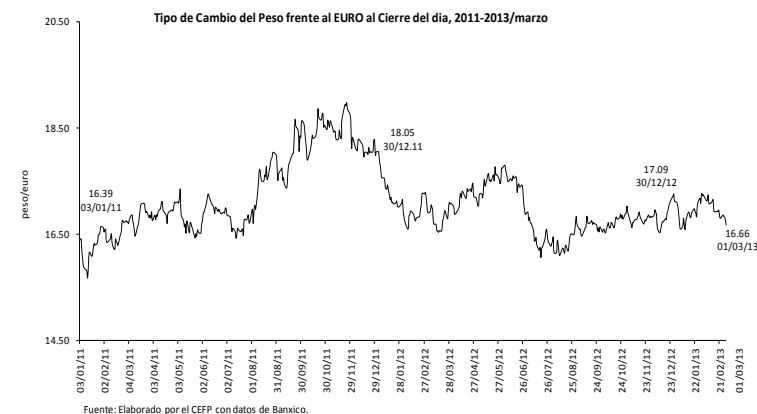

Tipo de Cambio Pesos por Euro
16.66 pesos por euro al 1 de marzo

Variación porcentual:
- 0.76% semanal
- 3.33% mensual
- 2.14% anual

El peso avanzó frente al euro, por las condiciones de bajo crecimiento en Europa y las políticas expansivas encaminadas a incentivar las devaluaciones competitivas, principalmente, en economías desarrolladas. El 1 de marzo, el peso cerró en 16.66 pesos por euro, lo que significó una apreciación de 0.76 por ciento respecto a la paridad del 22 de febrero de 2013.

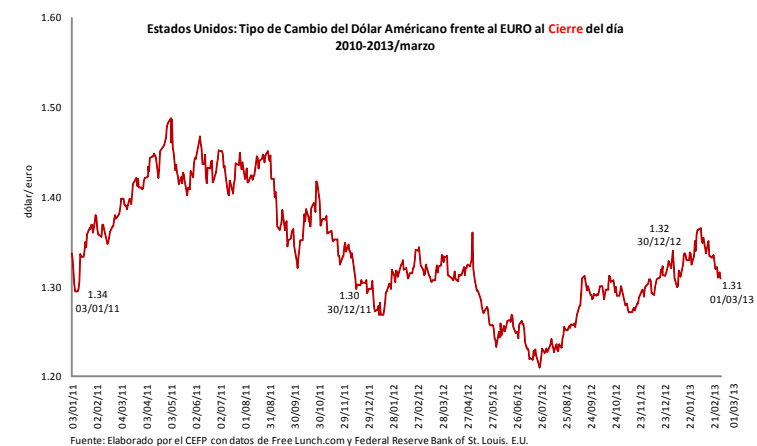

Tipo de Cambio Dólar por Euro
1.31 dólares por euro al 1 de marzo

Variación porcentual:
- 0.79% semanal
- 3.91% mensual
- 1.75% anual

Las nuevas preocupaciones sobre la crisis fiscal y de deuda en Europa; además de la incertidumbre registrada en los mercados cambiarios internacionales llevaron a los inversionistas a refugiarse en activos denominados en dólares. El viernes, el tipo de cambio finalizó en 1.31 dólares por euro, para una apreciación semanal de 0.79 por ciento.

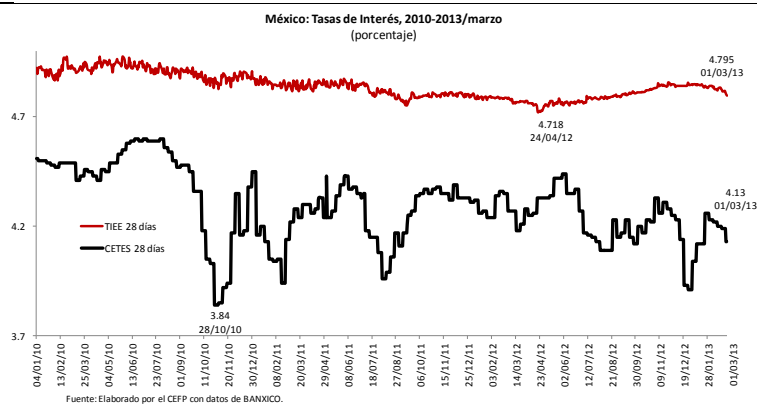

Tasas de Interés Internas

| Período | Variación % | |
|---------|--------------|---------------|
| | TIEE 28 días | Cetes 28 días |
| Semanal | -0.38 | -1.43 |
| Mensual | -0.93 | -2.36 |
| Anual | 0.21 | -3.28 |

Fuente: Elaborado por el CEFP con datos de BANXICO.

Al cierre de la semana, el rendimiento de los Cetes a 28 días fue de 4.13 por ciento, esto es, 0.06 puntos porcentuales por debajo del observado la semana anterior, lo que implicó una reducción del 1.43 por ciento.

2. Coyuntura Económica Semanal

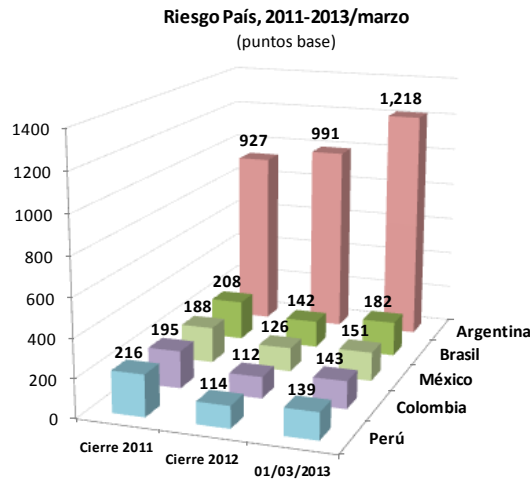

Fuente: Elaborado por el CEFP con datos de Ambito.com y SHCP.

Riesgo País

Al 1 de marzo de 2013, el riesgo país de México se ubicó en 151 puntos base (pb), esto es, 4 pb por encima del reportado la semana anterior y 25 pb superior al observado al cierre de 2012.

Por su parte, el riesgo país de Argentina y Brasil fue de 1,218 y 182 pb, respectivamente, lo que implicó incrementos semanales de 87 y 11 pb, en cada caso. Además, con cifras preliminares se tiene que el riesgo país de Colombia y Perú fue de 143 y 139 pb, en ese orden.

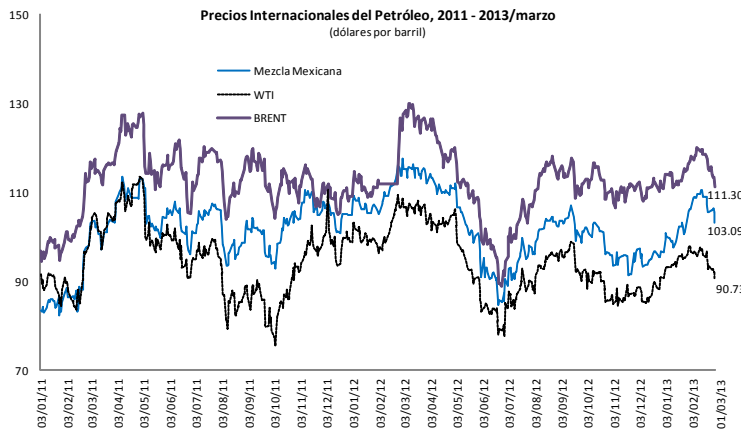

Fuente: Elaborado por el CEFP con datos de PEMEX, REUTERS y el Financiero.

Precios Internacionales del Petróleo

| Periodo | Variación % | | |
|---------|-----------------|--------|--------|
| | Mezcla Mexicana | WTI | BRENT |
| Semanal | -2.40 | -2.98 | -3.13 |
| Mensual | -2.96 | -6.17 | -5.76 |
| Anual | -12.29 | -16.59 | -12.62 |

Fuente: Elaborado por el CEFP con datos de PEMEX, REUTERS, y el Financiero.

Los precios internacionales del petróleo se desplomaron por tercer semana consecutiva debido a la creciente reserva de crudo de los Estados Unidos y el mayor bombeo de petróleo en Arabia Saudita, principal exportador de hidrocarburos en el mundo. La mezcla mexicana de exportación concluyó la semana en 103.09 dólares por barril, para una pérdida semanal de 2.40 por ciento.

Índices Bursátiles al 01 de marzo de 2013

| País | Índice | Variación porcentual | |
|----------------|--------------------|----------------------|----------------|
| | | Semanal | Acumulada 2013 |
| España | IBEX | 0.10 | 0.24 |
| China | Shanghai composite | 1.96 | 3.98 |
| Argentina | Merval | -1.30 | 8.60 |
| Brasil | Bovespa | 0.33 | -6.67 |
| Inglaterra | FTSE 100 | 0.68 | 8.15 |
| Japón | Nikkei 225 | 1.94 | 11.65 |
| Francia | CAC 40 | -0.17 | 1.62 |
| Estados Unidos | Dow Jones | 0.64 | 7.52 |
| México | IPC | 0.27 | 0.66 |
| Alemania | DAX-30 | 0.60 | 1.26 |

Fuente: Elaborado por el CEFP con datos de Infosel Financiero.

Índices Bursátiles

La volatilidad que observaron los índices de nuestra muestra durante la semana de análisis provino, entre otras cosas, de las presiones negativas que ocasionó el resultado de las elecciones presidenciales en Italia, en las que el partido del expresidente ministro, Silvio Berlusconi, avanzó en el senado. De acuerdo con los inversionistas, esto eleva la probabilidad de que un nuevo gobierno emanado de esas filas no continúe con las políticas de austeridad implementadas en aquel país. También tuvo influencia la puesta en marcha de recortes al gasto público en Estados Unidos, donde además, se anunció que la actividad manufacturera se había elevado en febrero, esto último revirtió la tendencia negativa de los mercados.