

# Jesús Tolentino Román Bojórquez

DIPUTADO FEDERAL

**Dando resultados**



# 1 Informe de ACTIVIDADES





Con fundamento en lo establecido por el artículo 8º del reglamento de la Cámara de Diputados del H. Congreso de la Unión y en mi calidad de diputado federal, presento ante el pueblo de Chimalhuacán mi primer informe de labores legislativas y de gestión, en el periodo comprendido del 1 de septiembre de 2012 al 15 de diciembre de 2013.

En respuesta a la confianza y respeto que me merece la ciudadanía de Chimalhuacán, quien a través de su voto me nombró su representante, enuncio las diferentes actividades realizadas durante este periodo.

**¡Dando  
resultados!**

# → PRIMER RUBRO TRABAJO DE GESTIÓN

**E**s por todos conocido que los diputados no manejamos, salvo pequeños apoyos, recursos financieros propios para la realización de obras comunitarias. Pero ello no impide que hagamos un enérgico plan de gestión con las Secretarías del Gobierno Federal, con el Gobierno Estatal y en la propia Cámara de Diputados cuando cada año se programa el Presupuesto de Egresos de la Federación (PEF), teniendo siempre presente tres cosas: en primer lugar, que nuestra gente, la que nos eligió, espera resultados concretos y no simplemente justificaciones, como hacen prácticamente todos los diputados que, por estar "legislando", dicen, no pelean recursos para el pueblo, puesto que siempre será más cómodo para ellos dar explicaciones en lugar de resultados; en segundo lugar, que afortunadamente los diputados emanados del Proyecto Nuevo Chimalhuacán, no estamos solos, porque contamos con decenas de miles de chimalhuacanos que respaldan y están dispuestos a exigir con su presencia física, mediante marchas, mítines y plantones, que de la enorme cobija del presupuesto de la nación, a nuestro pueblo le toque una cantidad digna para seguir mejorando nuestra calidad de vida; en tercer lugar, las obras y acciones que gestiona un diputado del Nuevo Chimalhuacán, siempre están consultadas, aprobadas y apoyadas por nuestro presidente municipal en turno, ya que somos un sólo equipo de trabajo, como no ocurre en ningún otro municipio del país; esta unidad inquebrantable en el pensamiento y en la acción, es un factor decisivo para avanzar en el mismo sentido y al mismo ritmo, encarando juntos las más graves dificultades, como ocurre en este trienio, en el que la postura del Gobierno Estatal y a veces

la del Gobierno Federal, nos son adversas. Hecha esta breve introducción, paso a informar lo siguiente:

## ✓ Parque Infantil Alfareros

Como es de sobra sabido, los niños son el presente y el futuro de nuestro país; por eso, es necesario y urgente rescatar espacios comunitarios que han estado olvidados por años, y construir en ellos un lugar digno, agradable y bonito en donde puedan realizar sus actividades de recreación, correr, brincar, jugar y practicar deporte, para así contribuir a su sano crecimiento, reducir el uso excesivo de videojuegos y la televisión, que lejos de coadyuvar a su formación, les acarrea graves enfermedades como la obesidad y se fomenta el ocio, padre de todos los vicios. En ese sentido, se realizaron gestiones ante la Cámara de Diputados para la construcción y equipamiento del parque recreativo y deportivo infantil en el Barrio de Alfareros, obteniendo un monto de 10 millones de pesos, que se invirtieron en diversas acciones, como son: la construcción de áreas verdes, rampas para discapacitados, la instalación de bancas con techumbre, botes separadores de basura, luminarias y la colocación de piso amortiguante en el área de juegos, así como el suministro y colocación de juegos infantiles como: resbaladillas, puentes colgantes, columpios, rappel y pasamanos, elaborados todos con material de altísima calidad, idéntica a la que se usó en los parques recreativos de Tlaixco y El Molino.

De igual forma, se instalaron ejercitadores de bicicleta horizontal, tipo caminadora esquí, ejercitador para hombro y



brazo, ejercitador tipo caminadora elíptica, ejercitadores de péndulo y ejercitadores para fondos. Lo anterior, con la finalidad de incentivar el ejercicio físico, tanto de chicos como de grandes, es decir, mientras los niños juegan, los padres de familia hacen ejercicio. Asimismo, se construyeron también, la barda perimetral y los módulos sanitarios, resultando un espacio digno, útil y bonito, cuyo acceso al mismo será absolutamente gratuito.

Con la construcción y equipamiento del Parque Alfareros, la Diputación Federal que represento pone en evidencia la importancia de gestionar obras que beneficien a la población de todas las edades, pues sin lugar a dudas, esta obra ayudará a que nuestros niños se recreen y ejerciten, y sobretodo, propicia que nuestros niños crezcan en un

ambiente sano y amigable. Pero hay algo más. El espacio donde se edificó el parque, durante 25 años fue un vergonzoso basurero donde había ratas, cucarachas, chinches y todo tipo de fauna nociva, pues un lugarteniente de Guadalupe Buendía "La Loba", se apoderó de esta área propiedad de la comunidad, donde el Nuevo Chimalhuacán ha construido, además del parque, un Centro de Atención Primaria a la Salud (CEAPS) y la Escuela Preparatoria "Vasco de Quiroga", importantísimos servicios que demandaba el barrio Alfareros y, en general, todos los barrios de la delegación Santa Elena. ¡Gracias amigo y señor presidente de Chimalhuacán, Ing. Telésforo García Carreón, por hacerte cargo de la ejecución de la obra y por haber aportado casi 3 millones de pesos para que el parque se completara y quedara

estéticamente más bello!. ¡Se confirma, una vez más, la importancia de trabajar en equipo y de que haya continuidad en los gobiernos del Nuevo Chimalhuacán!

- ✓ Me es grato informar, que esta misma acción se desarrollará en el deportivo la Laguna, de la Zona Comunal de San Agustín, pues en el PEF 2014, logramos etiquetar un monto semejante, por 10 millones de pesos, para la construcción y equipamiento de otro parque recreativo y deportivo, el cual se ejecutará en los próximos meses. Pido, amigo presidente Telésforo, tenga a bien brindarme su apoyo, con el terreno y el presupuesto adicional que se requiera, con el objeto de que la obra sea digna y suficiente, pues en Chimalhuacán nadie debe sentirse discriminado, sino al contrario, todos somos iguales y nos debemos mirar como una sola familia.

### ✓ Pavimentación Calle Minas

Con una inversión de 34 millones de pesos del PEF 2013, el Ejido de Santa María Chimalhuacán será beneficiado con la pavimentación de una de sus más importantes vías de comunicación, la calle Camino a las Minas, que inicia en la Carretera México-Texcoco, en la entrada del CONALEP, y culmina en el Circuito Lirios, entroncándose así con el relleno sanitario; esta obra se intercepta con varias comunidades del ejido, en un tramo de 5 kilómetros; la introducción del colector y red madrina de drenaje por el mismo kilometraje con tubería de concreto reforzado, así como la construcción de la red de agua potable, forman parte de esta importante obra, que beneficiará a más de 20 mil habitantes, mejorando así su calidad de vida. La obra está en proceso y se estima concluirla en el mes de febrero próximo.

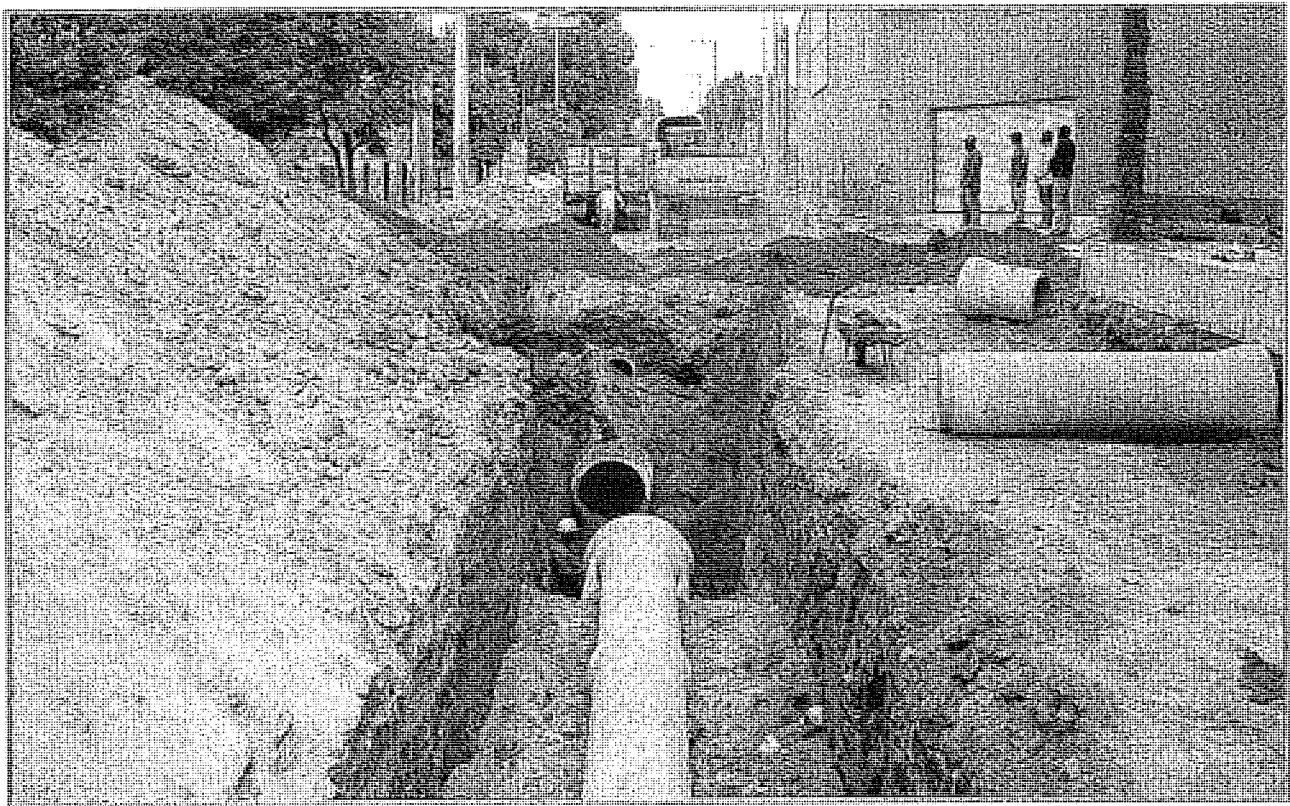

## ✓ CERAO

Uno de los objetivos centrales del Nuevo Chimalhuacán, es la materialización del proyecto más importante de la zona: la construcción del Centro Estratégico de Recuperación Ambiental del Oriente, mejor conocido por sus siglas como CERAO, que generará 40 mil plazas laborales para detonar el desarrollo de este municipio, pues el logro de más empleos y muy cercanos al lugar donde vivimos, es, sin duda, una de las principales vías para combatir la pobreza. El predio se localiza en terrenos salitrosos a las orillas

del ex Vaso del Lago de Texcoco, con un total de casi 800 hectáreas, proyecto que incluye la recuperación de áreas semidesérticas para el desarrollo de un complejo deportivo, recreacional, educativo, industrial y médico, que a través de diversas gestiones realizadas ante la Comisión de Presupuesto y Cuenta Pública de la Cámara de Diputados, logramos etiquetar recursos federales por un monto de 600 millones de pesos para aplicarse en el año 2013, e iniciar la primera etapa que consistirá en la adquisición de una parte de la tierra, así como la construcción de obras de infraestructura

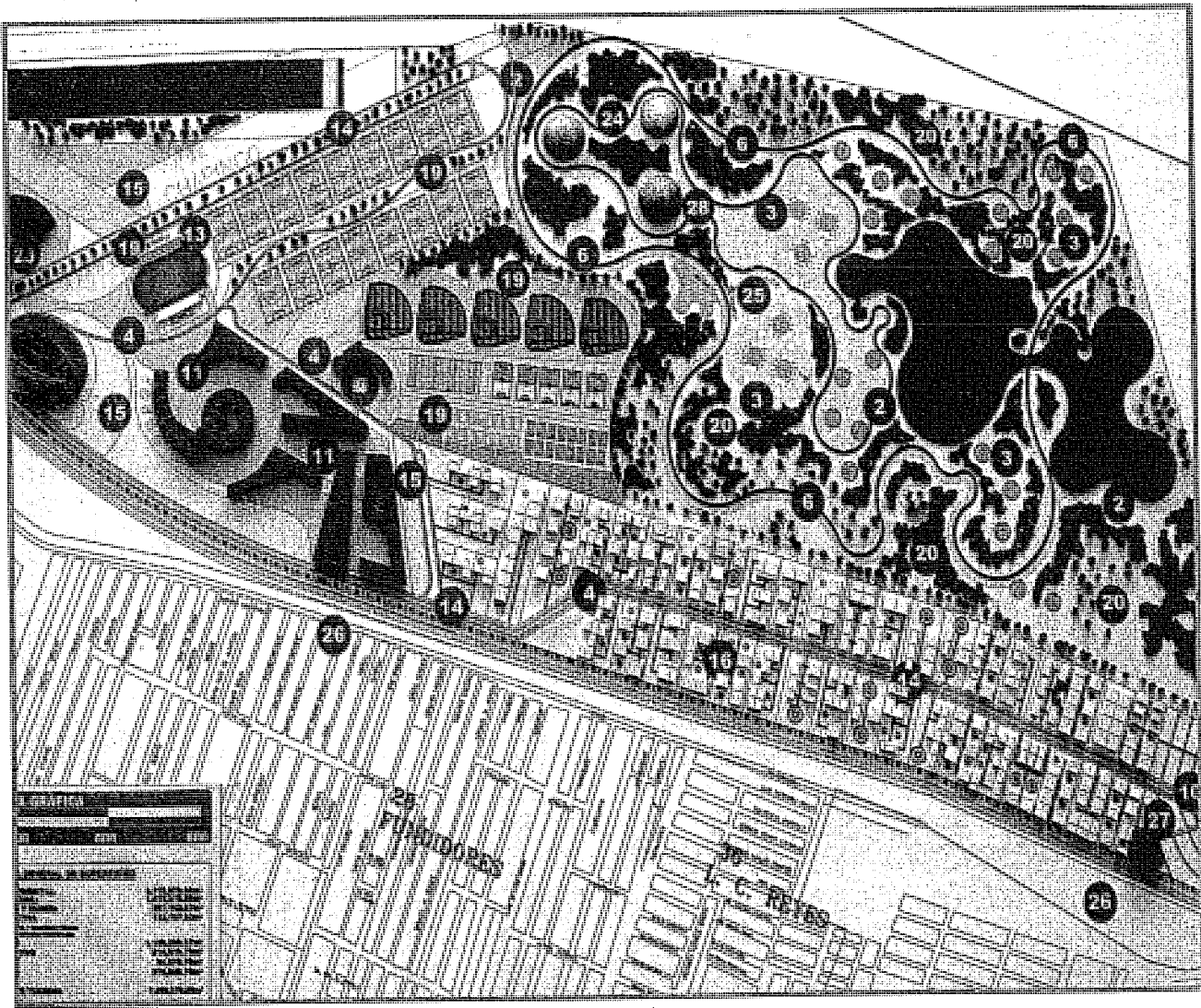

## PANTALLA IMAX Y TEATRO

un teatro al aire libre y una pantalla IMAX complementan el área cultural del COTEDES "CHIMALHUACÁN". De igual manera el COTEDES logrará impulsar a CHIMALHUACÁN como un centro turístico local, nacional y resultado directo de su perfeccionamiento, en un destino turístico internacional.

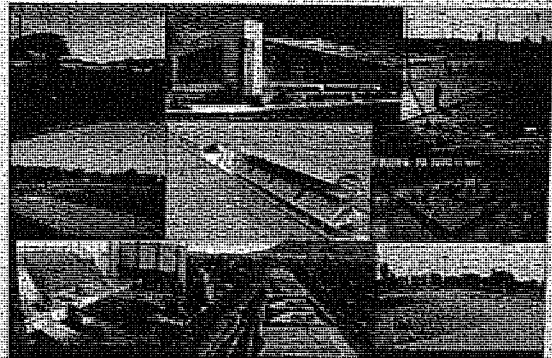
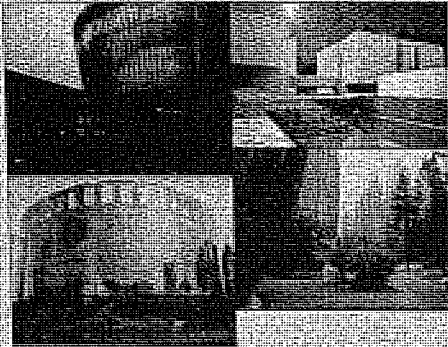

además por zonas con juegos infantiles y áreas verdes e integrándose a la vida de la comunidad, el COTEDES "CHIMALHUACÁN" ofrece una área deportiva y de esparcimiento con una de 1,155,235.57m<sup>2</sup> dentro de ella encontraremos un estadio con grada de aluminio con capacidad para 15,000 espectadores, un gimnasio con un área de 2,000 personas para la práctica y práctica del box, judo y artes marciales, una cancha para sus juegos organizadamente por todo el complejo entre múltiples pistas y canchales de fútbol, básquetbol, voleibol, tenis, tenis y béisbol.

## ÁREAS DEPORTIVAS Y GIMNASIO

vial, que permitan la conectividad en el interior de la zona.

Sin embargo, hasta el día de hoy, el Gobierno Federal, con múltiples maniobras, se niega a ejecutar el compromiso pactado, no obstante que se trata de un acuerdo firmado en campaña por el gobernador mexiquense, Eruviel Ávila Villegas, ante 50 mil chimalhuacanos y ante notario público. En las últimas entrevistas, el Lic. Luis Enrique Miranda Nava, Subsecretario de Gobernación nos ha ofrecido al Ing. Telésforo García Carreón y a un sevidor, que se liberarán ya los primeros 200 millones para la compra de tierra, pero no se observa seriedad en la promesa. Consiguientemente, amigos chimalhuacanos, no queda más remedio que prepararnos para arremeter de nuevo, entrando el año 2014, con movilizaciones de masas dirigidas hacia el Gobierno Federal en la ciudad de México, a los mismos Pinos si es necesario, para hacer realidad nuestro derecho constitucional al trabajo, plasmado en nuestra Carta Magna, pues se trata del único predio baldío y de amplia superficie que le queda al municipio de

Chimalhuacán, para hacer realidad nuestro sueño de contar con un gigantesco parque industrial, que nos permita ser un municipio más integral, más sustentable en el terreno económico, y no sólo un mar de casas - habitación. Y claro, resolver este problema urgente, para hacerle justicia a los propietarios de los Tlateles, que por décadas han esperado algún beneficio de estos predios ociosos por capricho del gobierno.

Ciertamente, la gestión de este parque industrial, deportivo, recreativo, educativo y ambiental, dura ya 6 años, pero sabemos que las grandes obras requieren paciencia y esfuerzos extraordinarios, también; tal como sucedió con el Mexibus que se tardó 10 años, pero que finalmente logramos. ¡Adelante compañeros, estamos en lo justo y necesario, y seguro estoy que si sensibilizamos y hacemos participar en esta muy sentida demanda, siquiera a la mitad de la población mayor de 18 años, osea, a 200 mil chimalhuacanos, la victoria está más que asegurada. Esa es nuestra tarea!.



## — APOYO A INSTITUCIONES EDUCATIVAS —

La educación de niños y jóvenes es la herramienta más valiosa de que se les pueda dotar y la herencia más grande que se les pueda dejar, sin embargo y no obstante que somos parte de un mundo moderno donde impera la tecnología, nuestro municipio cuenta con muchas deficiencias en materia de infraestructura educativa, de equipamiento, y de apoyo en general, motivo por el cual este año se gestionaron recursos por 700 mil pesos para dotar de escritorios, sillones, sillas, ventiladores, archiveros, libros, equipos de sonido, megáfonos, computadoras, impresoras, lap tops y proyectores para 104 escuelas.

Reconozco que los rezagos en infraestructura educativa en nuestro municipio son muy altos y es obligación del gobierno del Estado de México combatir estos atrasos que impiden a miles de niños y jóvenes estudiar en condiciones dignas, pues aun hace falta construir más sanitarios, aulas, laboratorios de cómputo, explanadas y techumbres, por un monto **que rebasa los 900 millones de pesos, según cálculos de la presidencia municipal.**

La responsabilidad central en este rubro le corresponde al Gobierno Estatal, pues el dinero del PEF para el ramo educativo se le entrega **año con año** a los gobernadores. En ese sentido, desde esta trinchera, yo también elevo mi más enérgica protesta por el bloqueo financiero que ejerce el Doctor Eruviel Ávila Villegas en contra de las más de 600 escuelas de Chimalhuacán, pues en los dos años y tres meses de su administración, el apoyo al Ayuntamiento se reduce a cero, y eso que en el Deportivo Herreros, donde 50 mil chimalhuacanos vitorearon al entonces candidato Eruviel Ávila, el señor se proclamó el "gobernador de la educación". ¡Bonita manera de honrar la palabra empeñada! Pero esta situación, aunque nos irrita sobre manera, de todos modos no nos desanima y

menos desespera. Nada de eso. Y por ello, seguirá siendo una prioridad en las próximas jornadas de lucha ante el Gobierno Estatal, poner el acento en el tema educativo, máxime que hoy está en marcha una Reforma Educativa a nivel federal que, para exigir resultados, debe generar primero las condiciones materiales y humanas. Por ello, dispongámonos a llevar el problema a la Cámara de Diputados y a las calles del Distrito Federal para exigir esas condiciones, ahora que esta de moda la exigencia de mejor calidad académica por parte del Gobierno Federal.

✓ Adquisición del terreno e inicio de la construcción de la primera etapa de la Escuela Normal de Maestros "Ignacio Manuel Altamirano"

Para formar profesores mejor preparados, la Diputación Federal en colaboración con el Gobierno Municipal, y sobre todo gracias a la lucha organizada del Magisterio Antorchista y la Federación Nacional de Estudiantes Revolucionarios Rafael Ramírez (FNERRR), gestionamos recursos por la cantidad de 32 millones, 915 pesos con 88 centavos, para la compra de un terreno con una superficie de más de cuatro hectáreas en donde se construye el nuevo campus de la Escuela Normal de Maestros "Ignacio Manuel Altamirano", institución educativa con más de 19 años de existencia, y cuyas instalaciones actuales, además de prestadas, resultan insuficientes para albergar la creciente matrícula de jóvenes estudiantes, quienes se preparan para ejercer la noble tarea de la enseñanza. Así, en el predio ubicado en la Avenida Arca de Noé esquina con Calle Tizoc, en Jardines de Acuitlapilco, la Escuela Normal de Maestros inició su

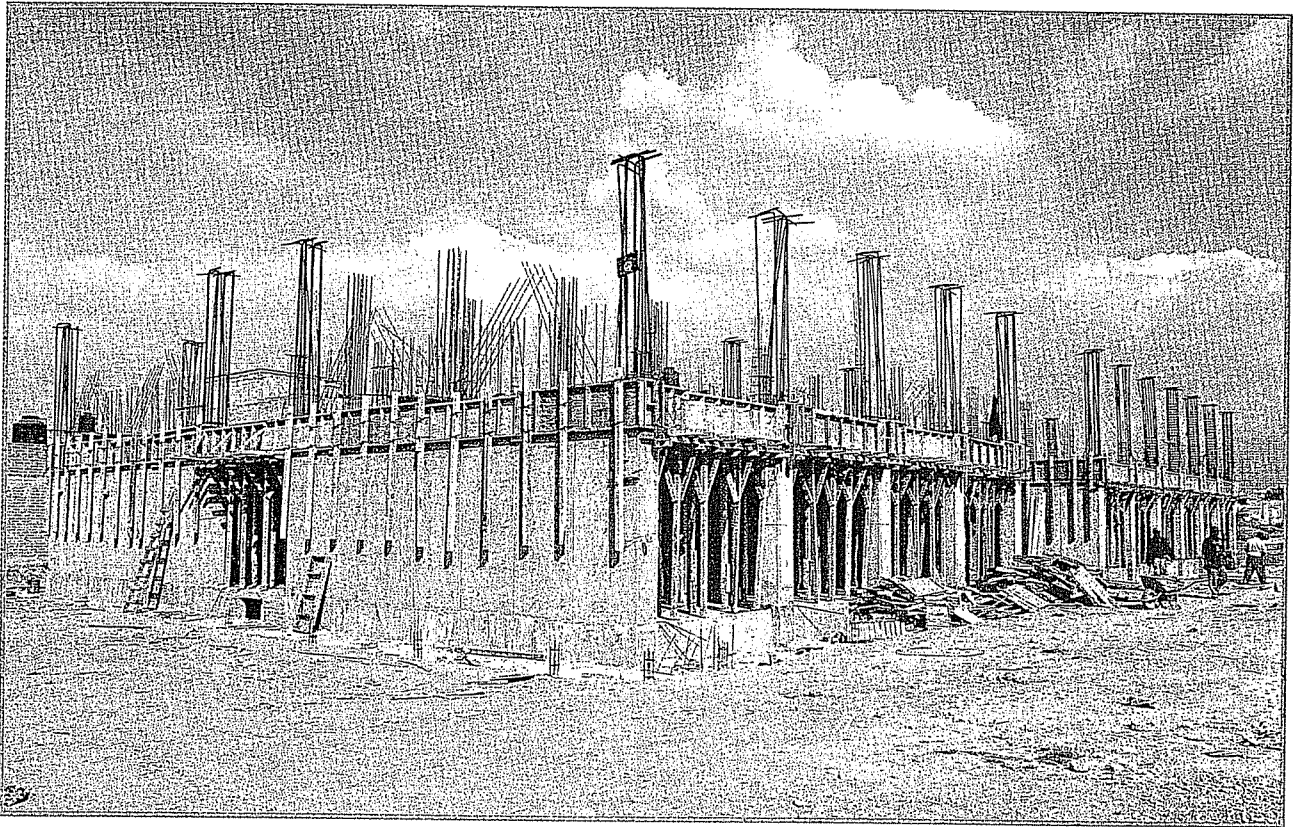

construcción en el mes de septiembre, en una primera etapa, consistente en la edificación de 18 aulas y un módulo sanitario, con una inversión de 17 millones de pesos. Son pocos los recursos y muchas las necesidades, sin embargo, esta primera etapa es un gran paso para la consolidación de tan noble institución.

Asimismo, me resulta gratificante informar a los docentes y alumnos, que en el PEF 2014 se etiquetaron otros 25 millones de pesos, con los cuales se construirá la segunda etapa de nuestra escuela normal.

### ✓ Apoyo al Centro de Maestros de Chimalhuacán

Otra institución que ha contado con el cobijo del Ayuntamiento de Chimalhuacán y actualmente de la Diputación Federal que

represento, es el Centro de Maestros, un espacio donde los profesores chimalhuacanos pueden realizar congresos, talleres y cursos de actualización para mejorar su desempeño. El Centro de Maestros, inaugurado en enero de 2012, es una institución joven pero con una productividad sobresaliente, muy por arriba de los Centros de Maestros más antiguos, que requiere de más apoyo de los gobiernos estatal y federal para mejorar sus condiciones materiales, pero ante todo, exigir su clave federal de trabajo.

Por lo que, reiterando mi compromiso con esta importante institución, se les proporcionó materiales para jardinería, pintura, ventiladores y papelería por un monto de 137 mil 976 pesos ¡Felicidades profesora Ma. De los Ángeles Escalona Suárez, digna y eficiente coordinadora de tan importante institución!

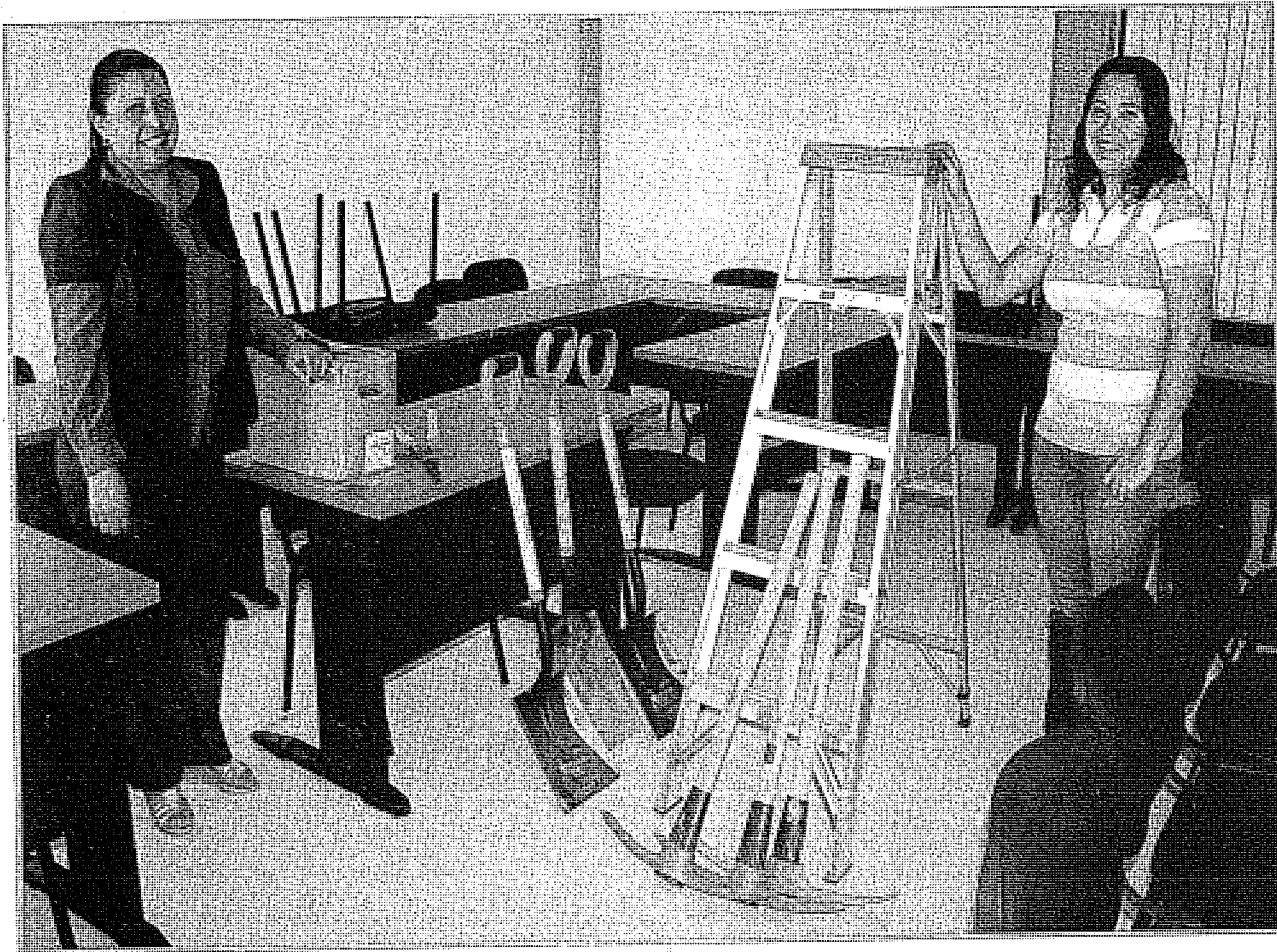

## ✓ Uniformes para maestros chinahuacanos

Con el objeto de fomentar el deporte y al mismo tiempo reconocer su labor educativa, la Diputación Federal gestionó recursos por más de medio millón de pesos del Programa de Apoyo a la Comunidad 2013 (PAC), para la adquisición

de 1,100 uniformes deportivos, para el mismo número de integrantes del Magisterio de todos los niveles educativos de nuestro municipio.

Este apoyo se entregó en el marco de los festejos del día del maestro, con el objeto de reconocer la valiosa labor, que día a día desarrollan los maestros dentro de sus instituciones.

## ✓ Apoyo para la Supervisión Escolar de la Zona 103

Para poner un ejemplo de las agudas carencias que padecen las supervisiones escolares de nuestro municipio, basta mencionar el caso de la Supervisión Escolar de la Zona 103, pues no contaba

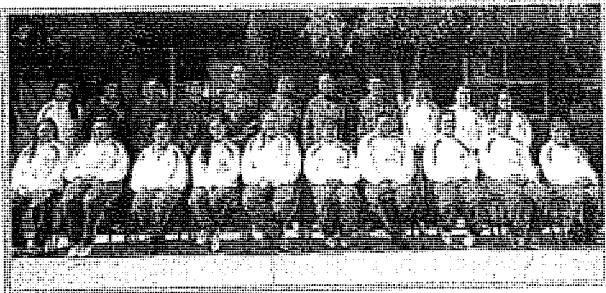

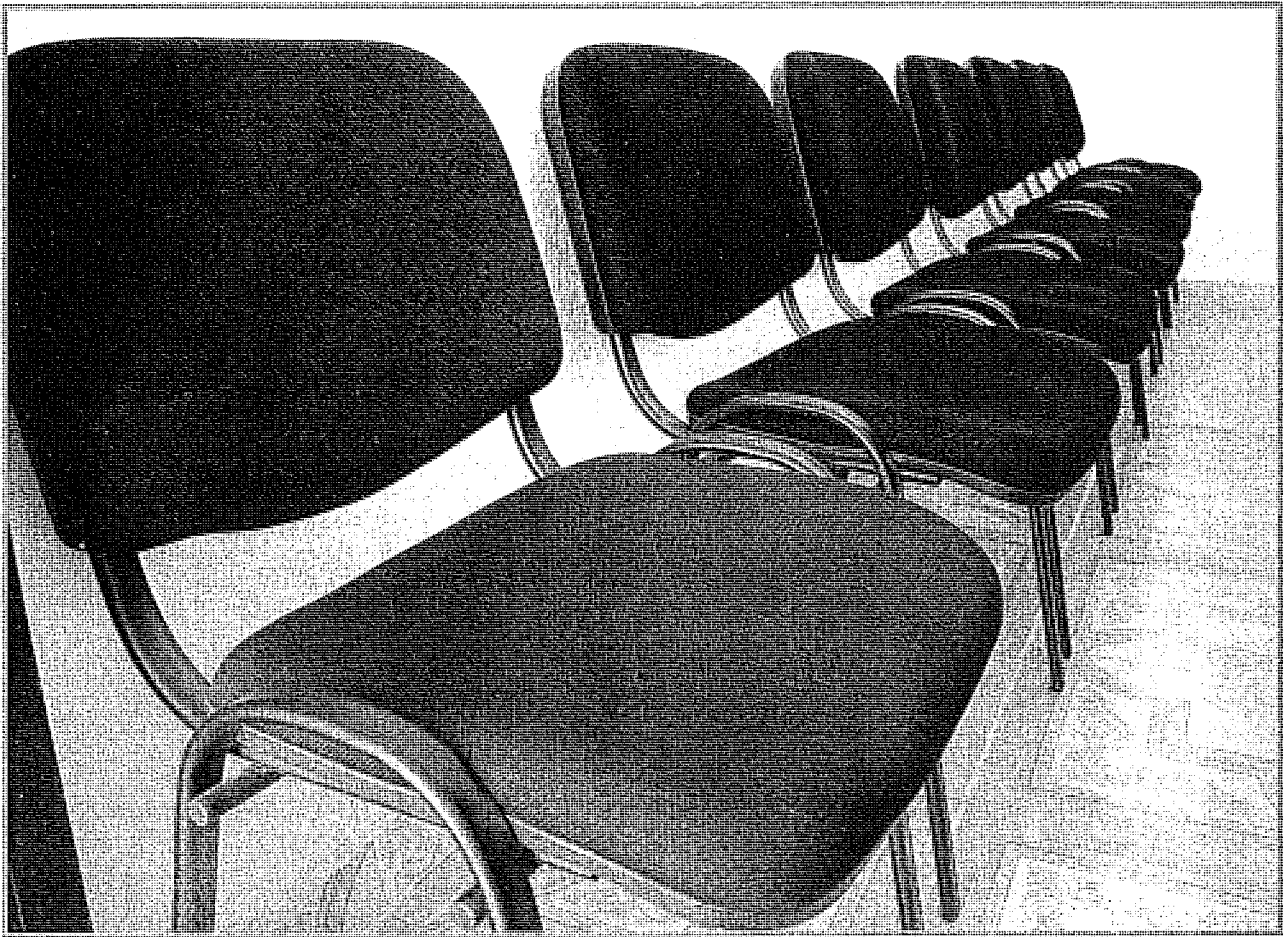

con materiales propios para trabajar, como son escritorios y sillas, ni mucho menos con equipo de cómputo, por lo que se veían en la penosa necesidad de pedir prestados estos accesorios. Por dicha razón, la Diputación Federal también apoyó a esta supervisión con la entrega total de su equipamiento, por un monto de 26 mil 406 pesos ¡Felicidades al señor supervisor de la zona escolar 103! Asimismo, reitero mi compromiso ante el grupo de supervisores progresistas y trabajadores que lidera muy merecidamente la profesora María Paz Mendoza Sánchez, de no quitar el dedo del renglón para que, en el marco de la tan llevada y traída Reforma Educativa, el Gobierno Estatal le destine los recursos

humanos y financieros a este importante órgano de mando magisterial, ya que es una total injusticia que los señores supervisores carezcan de oficina, de materiales y personal propios para ejercer su trabajo. Sé perfectamente que la insensibilidad y la soberbia oficiales son mayúsculas, pero también me ha enseñado la vida que las causas justas, tarde o temprano, triunfan. ¡Adelante, a paso de vencedores!

✓ Casa del Estudiante  
"Gonzalo Lopez Gid".

Consciente de la importancia de apoyar a la juventud que busca superarse a través del estudio, esta Diputación Fe-

deral destinó recursos por 101 mil 490 pesos para las casas del estudiante del municipio de Chimalhuacán. En este rubro, apoyamos con diversos materiales como azulejo, cemento, varilla, así como enseres de cocina para uso de la comunidad estudiantil, con la única finalidad de contribuir un poco a dignificar el espacio donde habitan, pues se trata de 38 jóvenes de provincia que dejaron su hogar para buscar mejores oportunidades de estudio.

Albergues estudiantiles de esta naturaleza promueve Antorcha en todo el país, desde nuestro origen como organización, pues dicho trabajo es plenamente congruente con el propó-

sito de impulsar la educación popular en México. Por tanto, me comprometo con los jóvenes aquí presentes, a que gestionemos y luchemos juntos por instalaciones más completas y dignas, empezando por asegurar un terreno propio que ya está en trámite con el H. Ayuntamiento y, en seguida, los recursos estatales y/o federales para un edificio apropiado, que sea opción para al menos 200 estudiantes, pues en Chimalhuacán existe un número considerable de jóvenes preparatorios y de licenciatura, que caen en la categoría de "ninis", que ni estudian ni trabajan, a consecuencia de la aguda pobreza que padecen.

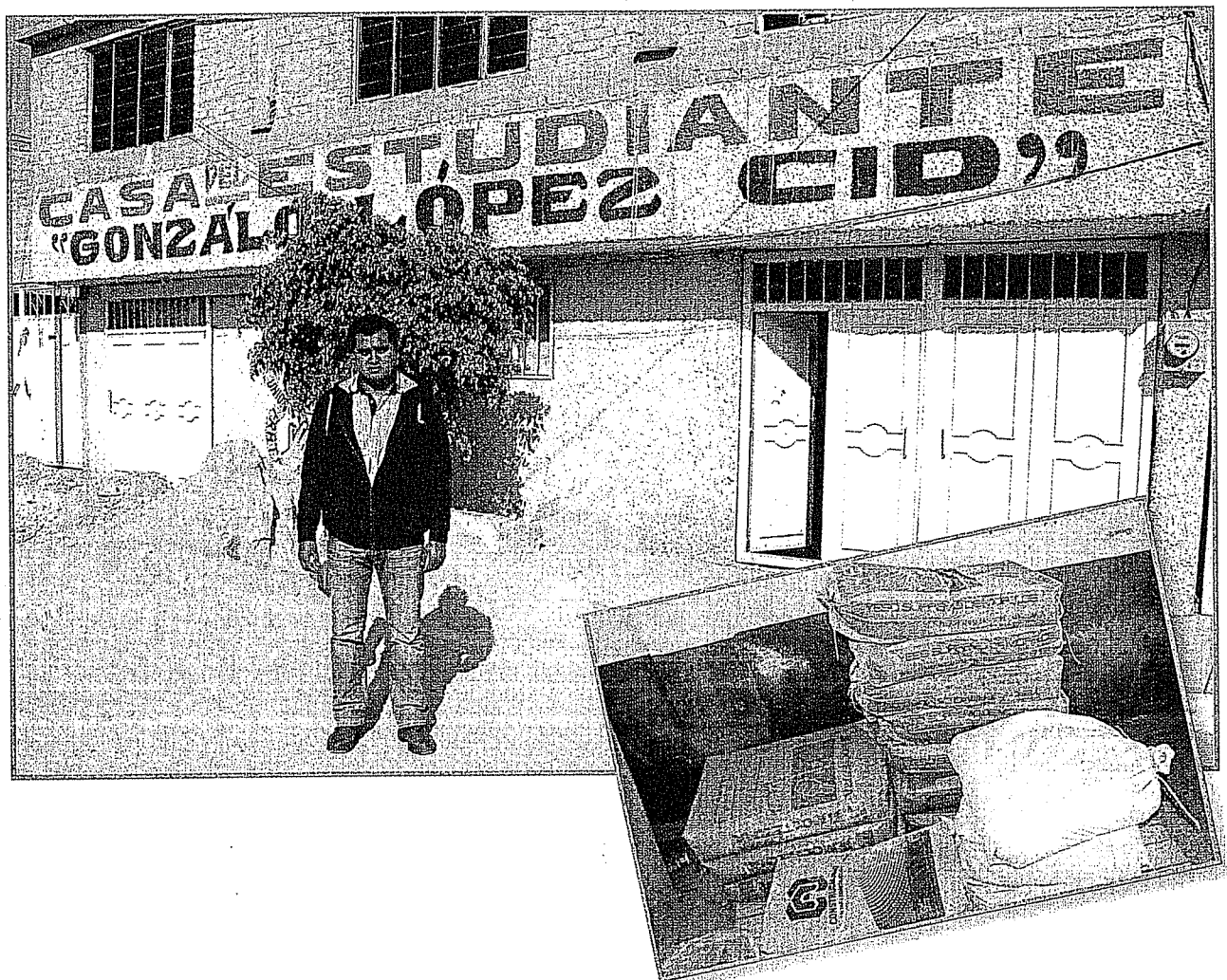

# Jesús Tolentino Román Bojórquez

✓ Equipamiento de laboratorio de cómputo de la secundaria Jaime Torres Bodet.

700 alumnos beneficiados con la entrega de equipos de cómputo.

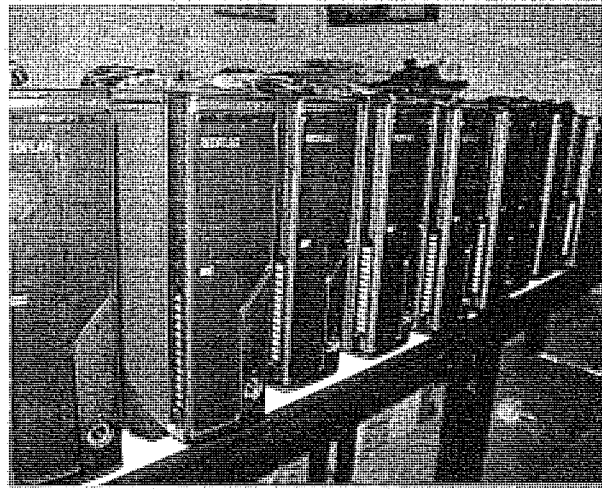
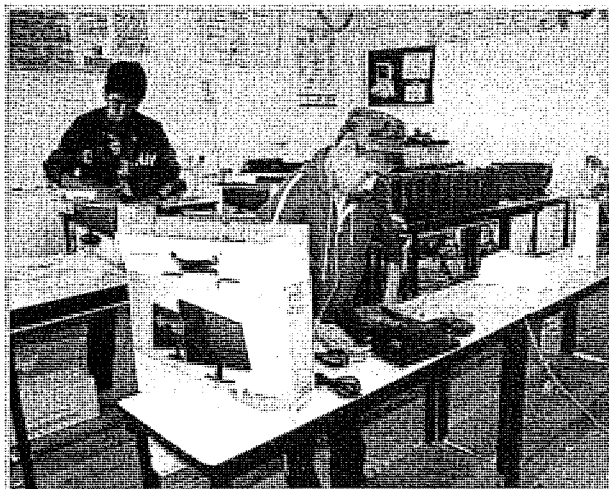

## APOYO A TEMPLOS RELIGIOSOS

### ✓ Iglesia de "San Agustín"

En respuesta a las peticiones hechas por la mayordomía de la parroquia de "San Agustín Obispo Atlapulco" y con una inversión de 67 mil pesos, se realizó la entrega de 15 bancas de madera con reclinatorio, a fin de que los más de mil feligreses que la visitan, cuenten con un espacio digno y cómodo durante su estancia en este bonito e histórico templo.

Construida en el año 1716, la parroquia

de San Agustín, ubicada en el barrio del mismo nombre, es uno de los templos católicos más representativos de Chimalhuacán, debido al valor que la parroquia tiene para la comunidad y para el patrimonio cultural del municipio; el compromiso de coadyuvar para mejorar el mobiliario de la iglesia, continúa vigente, pues en próximos días se les dotará de otra cantidad de bancas para substituir el mobiliario que se encuentra en malas condiciones y que, desde hace más de 23 años, no había sido remplazado.

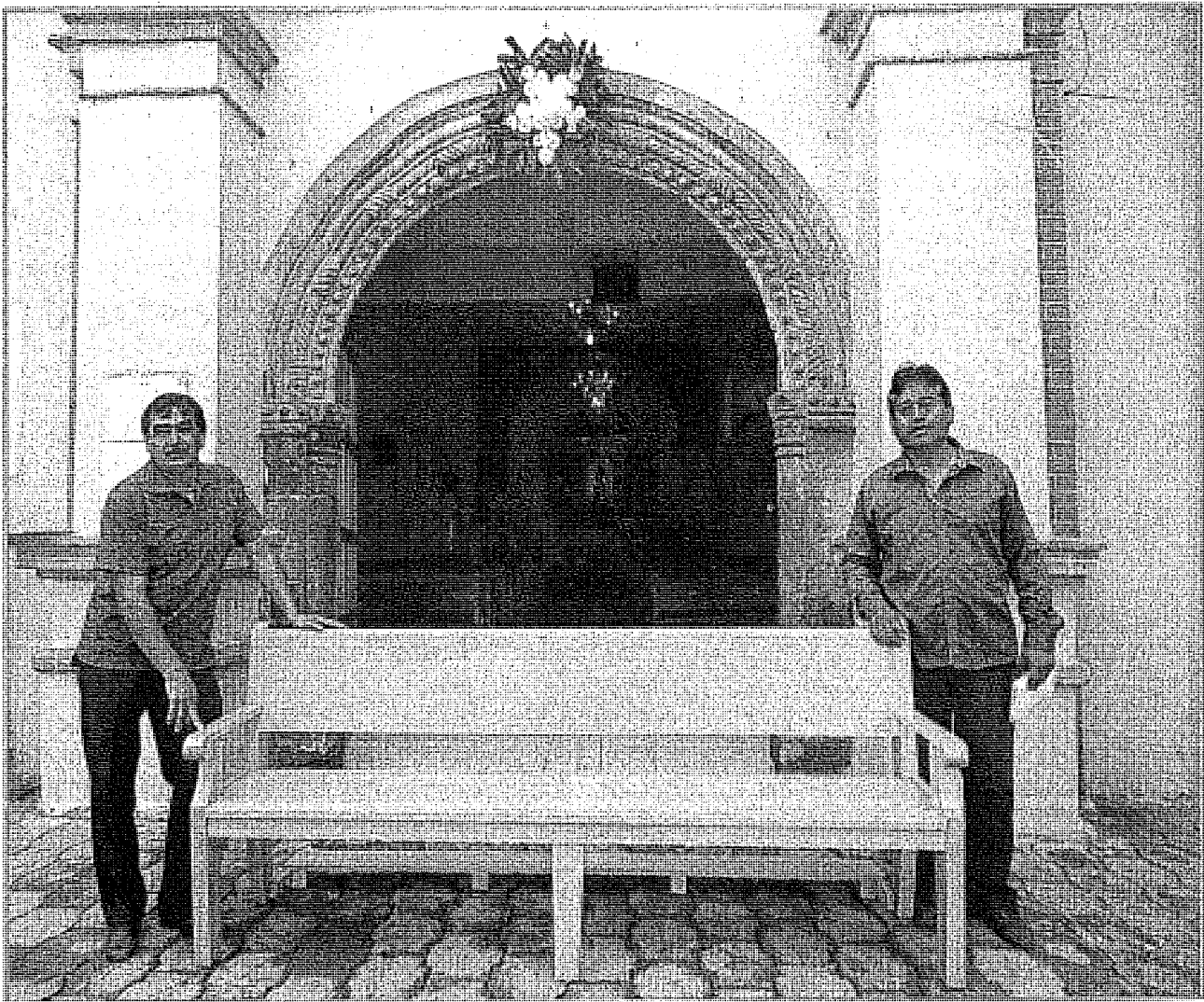

### ✓ Iglesia de "San Lorenzo"

La Iglesia de San Lorenzo, construida magistralmente por los mejores artesanos del barrio del mismo nombre necesita la restauración de su bello atrio. Por ello, se apoyó con un monto de 50 mil pesos para la adquisición de piedra de recinto, que

contribuirá a embellecer tan hermoso templo. Asimismo, en coordinación con el Ing. Telésforo García Carreón (sobre quien recae la aportación financiera mayor de esta obra), estamos comprometidos a terminar el próximo año la remodelación de la iglesia, como las obras faltantes en el edificio delegacional.

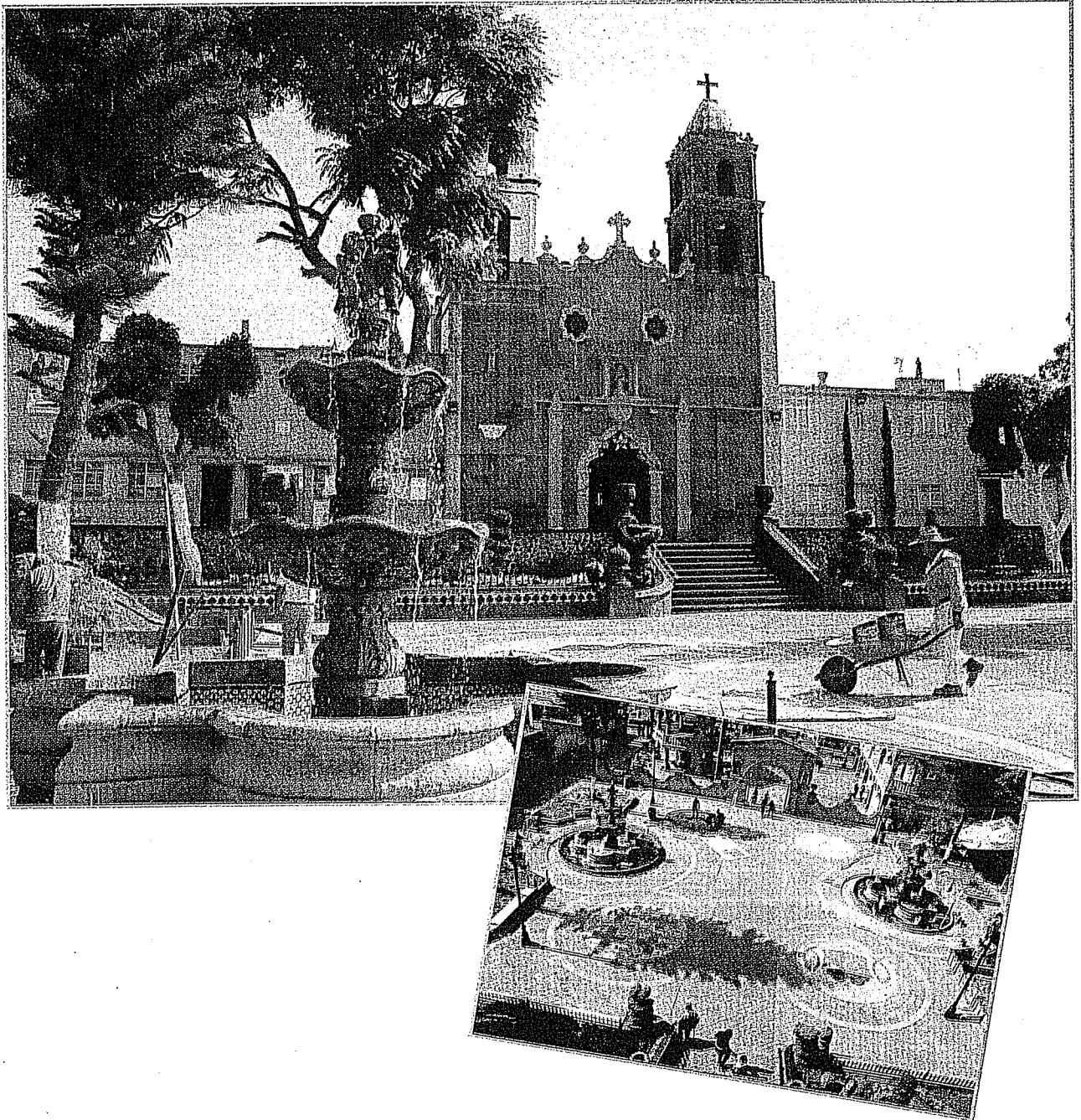



## APOYO A LA COMUNIDAD

✓ Apoyos a familias para la producción, procesamiento y comercialización de aceituna

Nuestro municipio es rico en cultura, pues es cuna de artesanos en cantera, de bordadores de trajes típicos para carnaval, de grandes músicos, y de talentos en materia culinaria, siendo, entre otros, el cultivo, la producción, el procesamiento y la comercialización de la aceituna, una de las actividades originarias de este municipio, pues se trata de una actividad heredada de sus antecesores, siendo este un trabajo artesanal, ya que su elaboración es emi-

nentemente manual, tradición realizada de generación en generación por las familias chimalhuacanas, quienes no han encontrado un impulso suficiente para el desarrollo de este trabajo, motivo por el cual, este año se inició un proyecto piloto, que consiste en el apoyo económico a familias que cultivan este producto para impulsar su producción, a través de un fondo revolvente por la cantidad de 100 mil pesos, del cual salieron beneficiadas diez familias de los Barrios San Lorenzo, Xochiaca Parte Alta, San Agustín y la Cabecera Municipal. Claro, con el firme compromiso de continuar refrendando este apoyo el año venidero.



✓ Entrega de materiales de construcción, como cemento, varilla, equipos de computo, despensas, tinacos, tubos de concreto, pintura, impermeabilizantes, mesas y sillas para jardín de niños y muebles para baño.

Con una inversión de 1 millón 999 mil 440 pesos, del Programa de Apoyo a la Comunidad (PAC 2013) se apoyó a cientos de familias en todo el municipio de los Reyes La Paz, con materiales de construcción como cemento y varilla, que requerían para el mejoramiento de sus casas-habitación, así como pisos firmes, aplanados, lozas y bardas, que contribuyeron a mejorar sus condi-

ciones de vida. También se dotó de tinacos para agua, tubería de concreto, pintura, impermeabilizante para proteger sus techos en temporadas de lluvia; muebles para baño; se repartieron más de 500 despensas para contribuir a la economía en la canasta básica y se proporcionaron computadoras, entre otros apoyos menores.

Ciertamente, estos apoyos no se aplicaron en el Distrito 25; sin embargo, espero la comprensión solidaria de mis hermanos chimalhuacanos, para comprender la importancia de ser solidarios con familias de ese municipio, en extrema pobreza, que han sido absolutamente marginados y despreciados por el alcalde de esa localidad. En esta labor humanista, reconozco también, el apoyo que ha brindado en ese municipio, nuestro amigo y Diputado Local, Narciso Hinojosa Molina.



## APOYO A LA VIVIENDA

**E**n búsqueda de mayores recursos para contribuir a la calidad de vida de los habitantes de este municipio de Chimalhuacán, se gestionaron recursos ante el Fideicomiso Fondo Nacional de Habitaciones Populares (Fonhapo), logrando obtener la cantidad de 18 millones 998 mil 849 pesos, dentro del programa Vivienda Digna, con un total de 1, 073 acciones, con-

sistentes en pies de casa, recámaras, baños y aplanados. No me cabe la menor duda que esta es una de las acciones más nobles, del Nuevo Chimalhuacán: mejorar las pésimas condiciones de vivienda de miles de gentes humildes, acciones que inició nuestro querido expresidente Marco Antonio Lázaro Cano; y que hoy dá continuidad el Ing. Telésforo García. ¡Felicidades amigos beneficiarios!

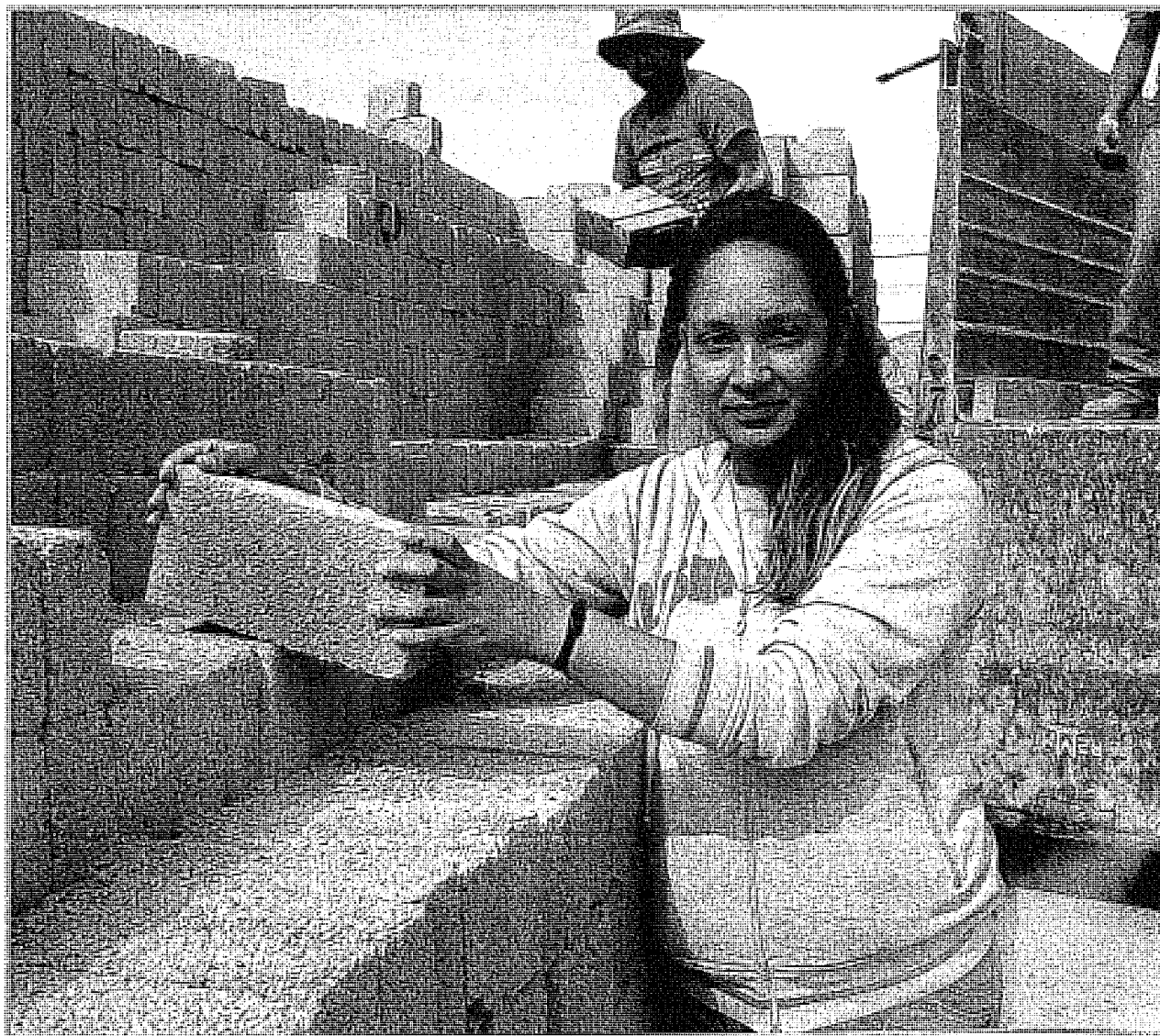



✓ Comisión Federal de  
Telecomunicaciones  
COFETEL-IFETEL

Debido a que más de 25 mil habitantes de las zonas altas del municipio carecen de un servicio de calidad que debieran otorgar las compañías de telefonía celular, solicitamos al Instituto Federal de Telecomunicaciones (IFETEL), antes COFETEL, la elaboración de un estudio de áreas de servicio y de cobertura, a fin de mejorar la calidad de la comunicación en el Cerro Chimalhuache, el Ejido de Santa María Chimalhuacán, y el Circuito Exterior Mexiquense del tramo comprendido del Centro Cultural Bicentenario a la caseta del Bordo de Xochiaca, es decir, en el punto de comunicación del Municipio de Texcoco y Nezahualcóyotl.

Quiero precisar que para los 25 mil chimalhuacanos que habitan en las zonas altas, el

celular no es un lujo sino una herramienta necesaria para comunicarse, ya que la mayoría de estas personas no pueden pagar la renta de un teléfono fijo y por eso prefieren utilizar el teléfono móvil.

A los habitantes de las zonas altas de Chimalhuacán, les informo que el IFETEL ya realizó los estudios correspondientes en el Cerro Chimalhuache, el Ejido Santa María y en seis kilómetros a lo largo de la autopista Circuito Exterior Mexiquense, y a través de la diputación federal, le estamos dando seguimiento a esta demanda ciudadana y no descansaremos hasta lograr que las compañías telefónicas mejoren la calidad de su cobertura en estas zonas de nuestro municipio, pues estoy consciente que no solo las grandes y lujosas colonias tienen derecho a contar con un servicio de telefonía celular de calidad, sino también la gente humilde, porque la comunicación hoy en día es una necesidad.

✓ **Terminación del Teatro Auditorio de la Escuela Superior de Bellas Artes. Humberto Vidal Mendoza**

Esta obra, que es indispensable en toda escuela en donde se fomentan las bellas artes, está iniciada con una inversión de 25 millones de pesos del PEF 2012. Y como se trata de no dejar las cosas a medias, me congratula informar a los maestros y alumnos de esta institución, que se etiquetaron

otros 40 millones de pesos para terminar la obra, en el presupuesto del año 2014. Deseo fervientemente la culminación de estos trabajos, pues será de invaluable utilidad para la ESBA y también para todos los chimalhuacanos, puesto que el teatro auditorio seguramente le prestará buenos festivales de todo tipo, con obras de teatro, cuadros dancísticos, etc., con todo el confort que merecen nuestros artistas y espectadores para disfrutar nuestros eventos culturales. ¡Enhorabuena compañeros!

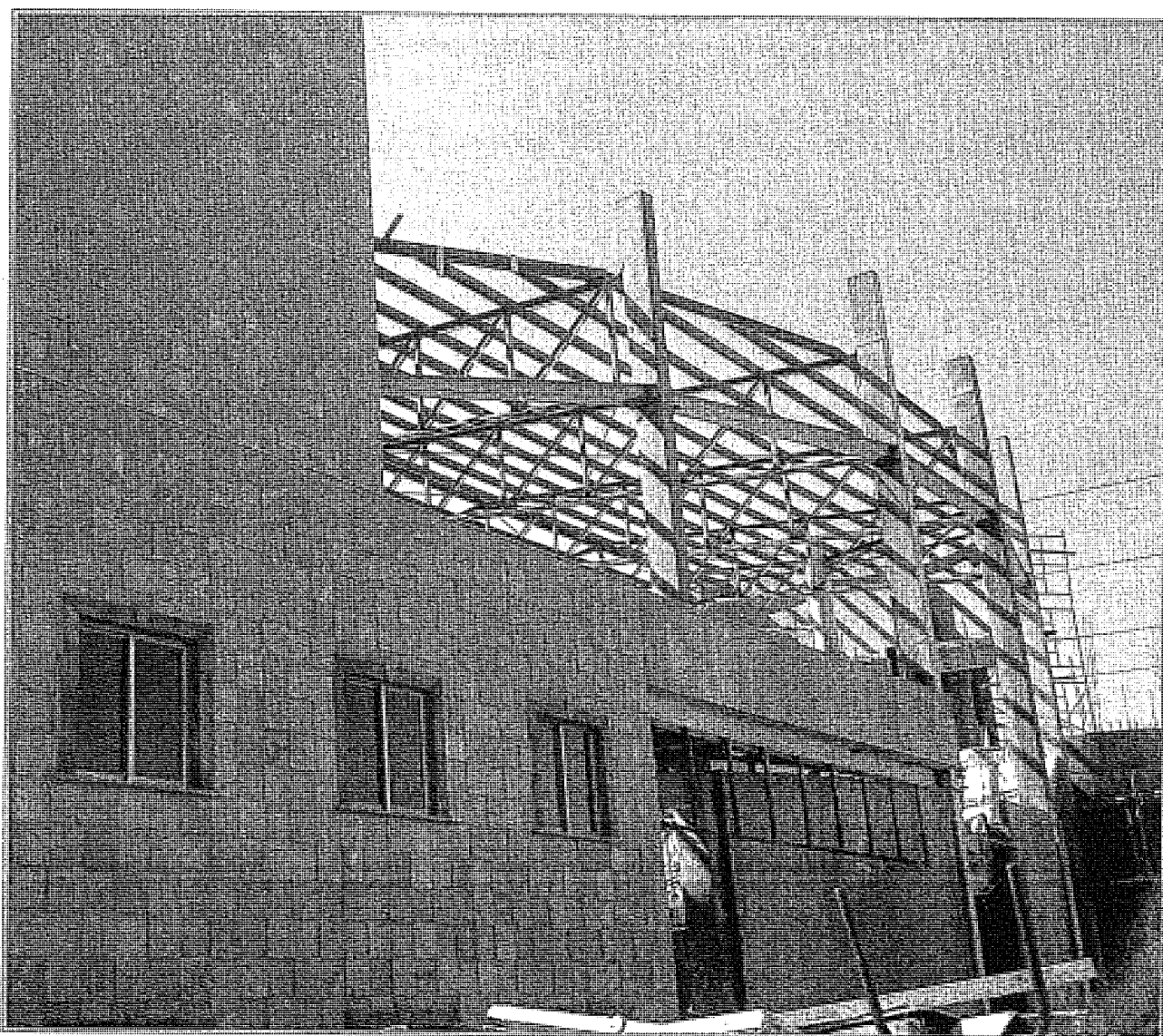



Estas no son las únicas obras gestionadas por un servidor, sino que, haciendo equipo con el Comité Estatal del Movimiento Antorchista Mexiquense y con otros tres compañeros diputados antorchistas: el Dr. Brasil Acosta Peña, la Dra. Soraya Córdova Morán y el Lic. Lisandro Campos Córdova, logramos en el año 2013, etiquetar en el PEF mil 200 millones de pesos para obras de infraestructura básica, destinados a campesinos y colonos humildes de 19 entidades de la República, así como la firma de una minuta con el gobierno del Estado de México por 800 millones para diversas obras. Asimismo, para el año 2014, se etiquetaron recursos por 1,980 millones de pesos para aplicarse en diversas obras y servicios en 28 estados del país, y se firmó una minuta con el Gobierno Federal, por 800 millones de pesos para ejecutar diversas acciones en el Estado de México

en beneficio de peticionarios de 62 municipios, muy señaladamente, como respaldo a los Ayuntamientos de Ixtapaluca y Chimalhuacán. En resumen, estamos hablando de 2,780 millones de pesos en acciones que se ejecutarán en el año 2014 en provecho de miles de familias menesterosas del país, cifra que resulta histórica en la gestión del Proyecto Nuevo Chimalhuacán y de los cuatro diputados antorchistas.

Cabe mencionar que no fue necesario manifestarnos masivamente, ni el año 2012 ni en este año 2013. Las autoridades federales, pues, negociaron los montos referidos, sabedores de nuestras luchas pasadas y de nuestra fuerza política. Pero no debemos confiarnos: la única posibilidad real de que se no respete a nivel de este municipio, del estado y a nivel nacional, reside en seguir acrecentando nuestra fuerza popular.

# ➔ SEGUNDO RUBRO TRABAJO LEGISLATIVO

**A**tento a las contingencias hidrometeorológicas que se presentaron en meses pasados, me sume al exhorto para declarar zona de desastre a los municipios de Chimalhuacán, Nezahualcoyótl y la Paz, que fueron dañados severamente por la lluvia torrencial que sufrimos el pasado 6 de septiembre, con el objeto de que el Gobierno Federal y el Gobierno Estatal asignen recursos para mitigar los daños ocasionados en casas habitación.

De igual manera, promoví un punto de urgente y obvia resolución para auxiliar a

los municipios de Huetamo en Michoacán y Zirándaro en Guerrero, devastados por el huracán Ingrid y la tormenta tropical Manuel, que perdieron parcial o totalmente sus casas y sembradíos que están en la riberas del Río Balsas, a petición de los afectados del Movimiento Antorchista en esa región y del compañero diputado Narciso Hinojosa Molina que, admirablemente solidario con sus paisanos, subió y bajo incansablemente para proporcionar la ayuda necesaria a esa región, desembolsando incluso, recursos propios para dotar de alimentos a los afectados.

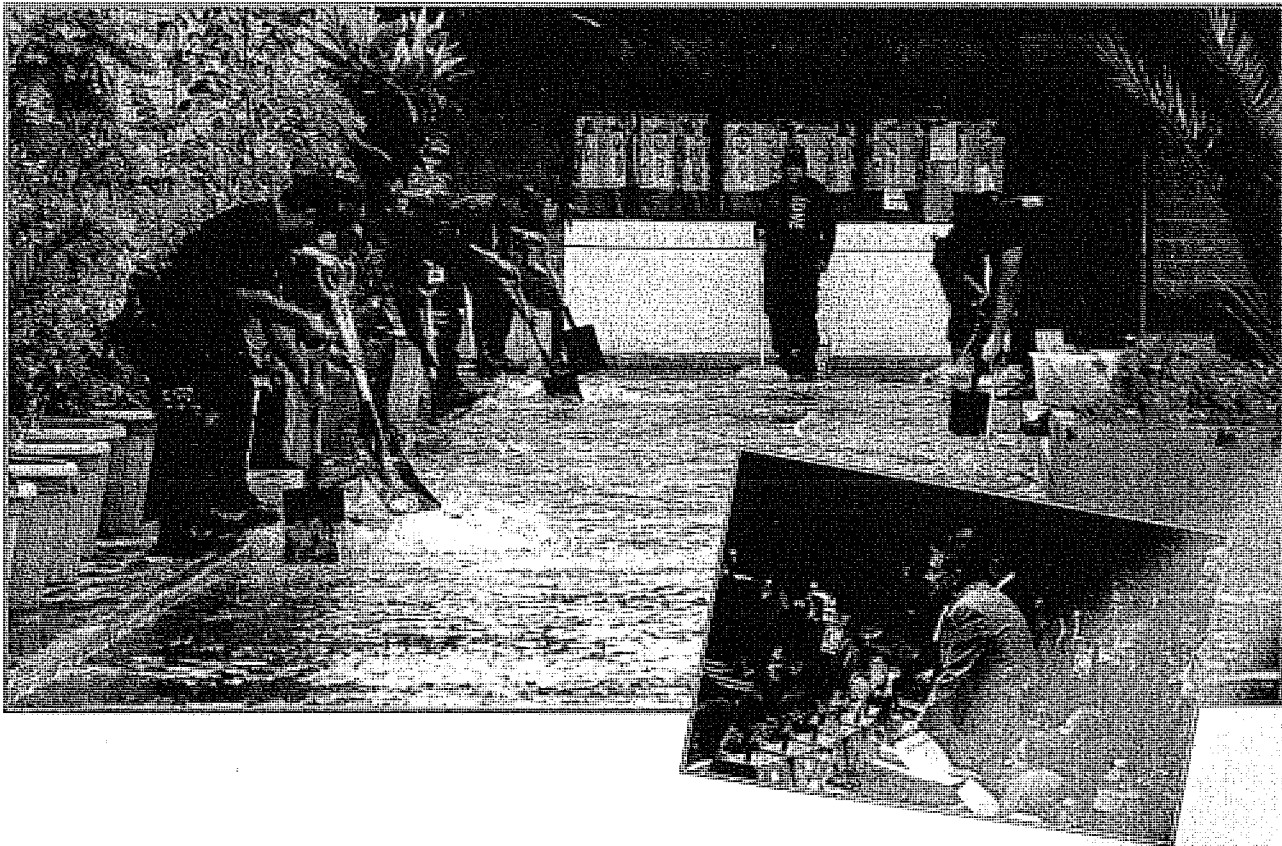

## TRABAJO EN COMISIONES



En las tres comisiones camerales en las que participo: Transporte, Desarrollo Metropolitano y Agua y Saneamiento, mi trabajo se ha concentrado básicamente en lo siguiente:

En el caso del transporte, en que restrinjan las amplias libertades que poseen las multimillonarias empresas de carga en el país, para disponer a su antojo de vehículos doble remolque que trasladan hasta 80 toneladas

de peso y que tan graves accidentes han ocasionado, con consecuencias fatales para muchos inocentes en las carreteras del país y zonas habitacionales aledañas, como sucedió en San Pedro Xalostoc, municipio de Ecatepec. En este sentido, y a favor de los dueños del dinero, somos el país más permisivo, más alcahuete, pues, en comparación con la reglamentación de otros países del mundo.



En relación al Desarrollo Metropolitano, básicamente mi función ha consistido en negociar los recursos del PEF, que tienen que

ver con los fondos etiquetados año con año, particularmente en el área metropolitana del Valle de México.



Sobre la Comisión del Agua y Saneamiento, me he concentrado en promover las obras de agua y drenaje que el municipio de Chimalhuacán demanda (en el PEF 2014 se etiquetaron varias obras como cárcamos electromecánicos, de agua y alcantarillado para el Ejido de Santa María Chimalhuacán), así como también en

terminar los estudios técnicos y jurídicos para sustentar la iniciativa, que presentaré en febrero próximo, para que se convierta en ley la obligación de recargar los mantos acuíferos con pozos de absorción, de ser posible una ley con alcances nacionales y, si no, al menos para el acuífero de Texcoco.



## MENSAJE FINAL

**F**inalmente, un comentario sobre las REFORMAS, que han sido el tema en boga más difundido por todos los medios masivos de comunicación. Hasta el día de hoy, se aprobaron 16 reformas constitucionales, exactamente una por mes en promedio, productividad que resalta históricamente en el trabajo legislativo de México. Asimismo, se admite, que de esas 16 reformas, la más importante por su trascendencia económica es la Reforma Energética y, en seguida, la Reforma Hacendaria. Las otras reformas, como la política, la laboral, educativa, de telecomunicaciones, etc., son relevantes, por supuesto, pero se admite que las de mayor calado son las primeras dos.

Y son las más trascendentes, en efecto, porque impactarán en una significativa y mayor recaudación financiera del gobierno federal. En el caso de la Reforma Energética, a contrapelo de lo que sostiene la "izquierda", el PRI tiene razón cuando sostiene que era ya inevitable, puesto que de 3.5 millones de barriles diarios que se exportaban a Estados Unidos, hoy día sólo exportamos 2.5 millones, sencillamente porque las reservas del petróleo se están agotando, las que están en tierra firme y en las aguas someras del mar. Y si consideramos que los estadounidenses están perforando hasta 1700 pozos petroleros al año (en tanto que México sólo hace seis), en 10 años, ese país será autosuficiente en petróleo y, por tanto, ya no tendrá necesidad del nuestro. Consiguientemente, de ser así, ya no ingresarían a las arcas nacionales el 40 por ciento (más de un billón de pesos anuales) y sería un desastre económico, muchísimo más grave que la crisis que hoy padecemos.

Es cierto que si los Estados Unidos se vuelve autosuficiente en materia energética

(además del petróleo debe incluirse el gas) ya no le comprará a México, aunque nosotros produzcamos poco o mucho petróleo. Sin embargo, produciendo más petróleo y gas que ahora, tendremos la posibilidad de vendérselos a decenas de países que casi no tienen o carecen en lo absoluto de ambos energéticos. Se trata, en suma, de que con esta reforma México no se desplome económicamente por nuestra gran dependencia de la venta del petróleo y, si es posible, que lo es, de aumentar nuestros ingresos al generar más energéticos. Además, en el terreno jurídico se ha cuidado evitar la privatización del petróleo, sin renunciar a su modernización, mediante la inversión privada que es la única solvente para perforar en aguas profundas del Golfo de México y para extraer el gas Shel, que se encuentra en cavernas y entre las capas terrestres en el norte de Tamaulipas.

Caer en la posición perredista, pues, significaría perseverar en un falso nacionalismo, que nos llevaría a quedarnos con nuestro petróleo y nuestro gas, sí, pero enterrados, pero muriéndonos todos de hambre. Y hacer lo que recomienda el PAN, simplemente que el capital privado se adueñe de nuestros energéticos y que a cambio nos paguen una miserable renta, es retornar a la época de don Porfirio Díaz, o sea, esa postura sí significaría privatizar nuestros energéticos.

Ciertamente, con justa razón, no debemos ser ingenuos y creer que, sólo porque lo dice el PRI, en automático disminuirá el precio de la gasolina, del gas y de la energía eléctrica. Con la reforma esto es bastante posible, pero el PRI, dicho sinceramente, ha realizado en el pasado muchas reformas que ofrecen mejorar la suerte del pueblo, (por ejemplo el IVA), y luego, en el terreno de los hechos, o las reformas no sirven para nada, o bien, los

únicos beneficiados son los ricos de siempre, en tanto que el pueblo sigue más amolado que antes. Ya nos tocará a nosotros, a los luchadores sociales, hacer la parte que nos corresponde: educar, unir y organizar al pueblo de México para exigir lo que en justicia se merece.

Por lo que toca a la Reforma Hacendaria, que busca aumentar significativamente el presupuesto federal, se dice por el Presidente Enrique Peña Nieto que es con el propósito de atacar la aguda pobreza en el país (con más empleos y mejores salarios, con programas sociales tales como el seguro del desempleo, el seguro de la vejez, el seguro por accidentes laborales, mejorando la alimentación, la vivienda y la educación, etc.), al respecto, ciertamente dicha reforma se propone recaudar más impuestos de los ricos y menos impuestos de los pobres, como debe de ser. En ese sentido, el llama-

do Impuesto Sobre la Renta (ISR) que se le quita al trabajador directamente de su salario pero que en el caso de los empresarios se cobra de acuerdo con su declaración anual de utilidades, que generalmente es una burla porque todas las empresas, especialmente las grandes, llevan doble contabilidad para engañar al fisco; ahora, en lo sucesivo, la Secretaría de Hacienda llevará un control más directo de las utilidades, para evitar que se presenten casos que muevan a risa, como es, por ejemplo, la empresa Walmart que el año pasado pagó 187 miserables pesos por los impuestos de todo el año 2012 por todas sus tiendas en toda la República Mexicana. ¡Una verdadera burla! Por eso hoy, con esta reforma, los que más protestan y chillan son los ricos de la COPARMEX, donde están agrupados los empresarios más poderosos, junto con el PAN, que es el partido más defensor de los millonarios. Y por eso también

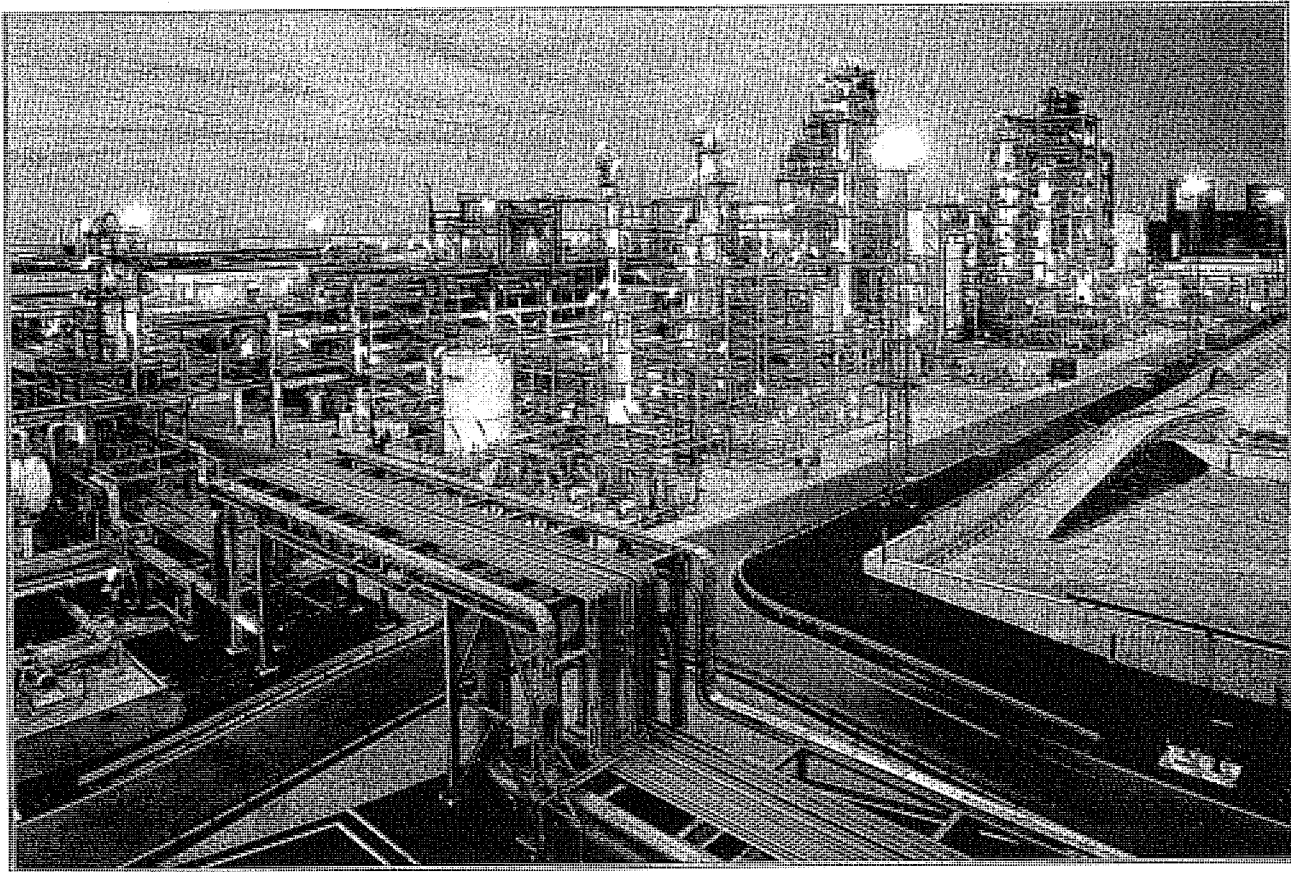



creemos que se trata de una reforma justa; más aún, que no se gravó con IVA a los alimentos y a las medicinas, que era la pretensión del PRI y del PAN, pero que finalmente no ocurrió, gracias a que se generó una enorme corriente de opinión entre el pueblo mexicano en repudio a este impopular impuesto. En este rechazo al IVA, mucho tuvimos que ver las organizaciones del Nuevo Chimalhuacán y Antorcha Revolucionaria en el país, que lanzamos la consigna en contra del IVA. ¡Otra batalla ganada a favor de los trabajadores de México!

Compañeros: con ambas reformas crecerá significativamente el Producto Interno Bruto (PIB) del país y el PEF del Gobierno Federal. Esto es muy bueno. Pero no nos dejemos llevar por las apariencias. Crecimiento económico no significa, automáticamente, mejor distribución de la renta nacional. Hoy día, para ser muy franco, el PEF que es de 4.59 billones de pesos para el año 2014, es muchísimo dinero; el problema es que no se distribuye equitativamente entre todos los hijos de la patria. Como ya se ha dicho re-

iteradamente, el PIB de México nos coloca en la doceava economía mundial, de 196 países que reconoce la ONU, y sin embargo, hay entre 60 y 80 millones de pobres, pero en cambio contamos con el hombre más rico del mundo. En otras palabras, la riqueza que produce el pueblo con sus manos, no se reparte sola, porque quienes la administran, el gobierno y los empresarios, piensan primero en ellos y nunca en los trabajadores. Esto ha sucedido toda la vida; por eso, la conclusión que de aquí sacamos los diputados antorchistas es la siguiente: las dos reformas son buenas, a condición de que el pueblo no se quede como siempre, cruzado de brazos, esperando que los beneficios de un reparto más equitativo de la riqueza le caigan del cielo o por misericordia de los poderosos.

¡Nada de eso! Si en el país habrá más riqueza que antes de las reformas, llegó el momento de reunirse, de organizarse, de educarse políticamente y de luchar, para exigir que se cumplan los motivos que justificaron dichas reformas. ¡Que no vuelvan a engañarnos!

---

¡Unión, fraternidad y lucha!

---



Diputados Antorchistas

diputado.jesustolentino