



# Indicadores Económicos de Coyuntura

9 de febrero de 2021

## CONTENIDO

### 1. Resumen Semanal

### 2. Situación

#### Económica en México

- Actividad Económica
- Mercado Laboral
- Inflación
- Sector Financiero y Monetario
- Mercado Petrolero
- Sector Externo
- Expectativas Económicas
- Finanzas Públicas

### 3. Panorama

#### Económico

#### Internacional

### 4. Agenda Económica

## 1. Resumen semanal del 1 al 5 de febrero de 2021

Indicador	Anterior	Reciente	Variación
Indicador Adelantado	100.81 puntos Nov-20	101.19 puntos Dic-20	+0.38 puntos
Indicador de Pedidos Manufactureros (IPM)	51.21 puntos Dic-20	51.32 puntos Ene-21	+0.11 puntos
Consumo Privado en el Mercado Interior	1.30% mensual Oct-20	2.95% mensual Nov-20	+1.65 puntos porcentuales
Inversión Fija Bruta	3.03% mensual Oct-20	2.28% mensual Nov-20	-0.75 puntos porcentuales
Expectativas Empresariales (manufacturas)	51.1 puntos Dic-20	51.4 puntos Ene-21	+0.3 puntos
Confianza Empresarial (manufacturas)	43.0 puntos Dic-20	43.1 puntos Ene-21	+0.1 puntos
Reservas Internacionales millones de dólares (mdd)	195,957.2 mdd 22-Ene-21	195,946.1 mdd 29-Ene-21	-11.1 mdd
Tipo de Cambio pesos por dólar (ppd)	20,2248 ppd 29-Ene-21	20,1388 ppd 5-Feb-21	-0.0860 ppd (-0.43%)
Índice S&P/BMV IPC	42,985.73 unidades 29-Ene-21	44,145.70 unidades 5-Feb-21	+1,159.97 unidades (+2.70%)
Mezcla Mexicana dólares por barril (dpb)	51.18 dpb 29-Ene-21	55.17 dpb 5-Feb-21	+3.99 dpb (+7.80%)
Remesas Familiares	4.3% anual Dic-19	17.4% anual Dic-20	+13.1 puntos porcentuales
Expectativas del Sector Privado (variación % del PIB para 2021)	3.54% anual Dic-20	3.74% anual Ene-21	+0.20 puntos porcentuales
Ingresos Presupuestarios Miles de millones de pesos (Mmp)	5,523.3 Mmp Programado Ene-Dic 2020	5,339.9 Mmp Observado Ene-Dic 2020	-183.3 Mmp (-3.3%)
Ingresos del Gobierno Federal	4,084.1 Mmp Programado Ene-Dic 2020	4,088.5 Mmp Observado Ene-Dic 2020	+4.4 Mmp (+0.1%)
Ingresos de Organismos y Empresas	1,439.2 Mmp Programado Ene-Dic 2020	1,251.4 Mmp Observado Ene-Dic 2020	-187.7Mmp (-13.0%)
EEUU: Solicitudes Iniciales del Seguro de Desempleo	812 mil solicitudes 23-Ene-21	779 mil solicitudes 30-Ene-21	-33 mil solicitudes (-4.06%)

## 2. Situación Económica en México

### Actividad Económica

#### Sistema de Indicadores Cíclicos\*, 2014 - 2020 / Diciembre

En noviembre de 2020, el **Indicador Coincidente mejoró al aumentar 0.47 puntos y registrar un valor de 97.65 puntos**; su sexto incremento después de permanecer 13 meses en terrenos negativos y por debajo de la tendencia de largo plazo desde noviembre de 2019. En diciembre de 2020, el **Indicador Adelantado se elevó 0.38 puntos, registrando un valor de 101.19 puntos**; ubicándolo por encima de su tendencia de largo plazo por cuarta ocasión, después de haber registrado 8 meses consecutivos por debajo de ésta.

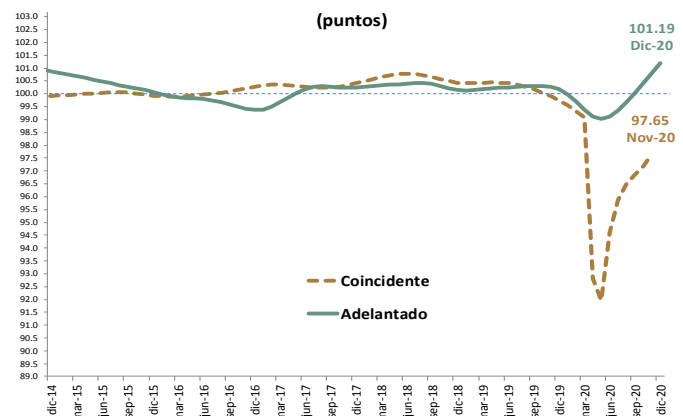

\*/ Interpretación: de acuerdo con su posición con relación a su tendencia de largo plazo (línea horizontal igual a 100 puntos), si se encuentra por arriba o por debajo de esta tendencia y si está creciendo o decreciendo.  
Fuente: Elaborado por el CEFP con datos del INEGI.

#### Indicador de Pedidos Manufactureros, 2021 / Enero

En cifras desestacionalizadas, el **Índice de pedidos manufactureros (IPM) aumentó 0.11 puntos (pts) con relación al mes previo, registrando 51.32 pts**. También lo hizo la producción (1.89 pts), los inventarios (1.10 pts) y el volumen esperado de pedidos (0.04 pts); por el contrario, la entrega oportuna de insumos y el personal ocupado, cayeron 0.83 y 0.55 pts, respectivamente. En cifras originales, el IPM se ubicó en 52.1 pts en enero, cifra mayor en 1.6 pts con respecto al mismo periodo del año anterior (50.6 pts).

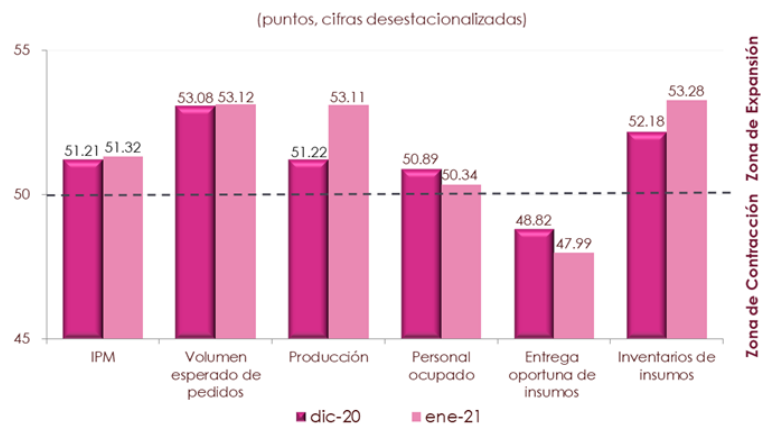

Fuente: Elaborado por el CEFP con datos del INEGI.

#### Indicador Mensual del Consumo Privado en el Mercado Interior, 2017 - 2020 / Noviembre

Con datos ajustados por estacionalidad, el **consumo privado en el mercado continuó aumentando al registrar un crecimiento de 2.95% en noviembre de 2020 con relación al mes previo**, cuando tuvo un avance de 1.30%; lo que implicó su sexta alza consecutiva. En su comparación anual, el gasto total realizado por los hogares en bienes y servicios de consumo pasó de un incremento anual de 0.52%, en noviembre de 2019, a una caída de 6.56% en el mismo mes de 2020.

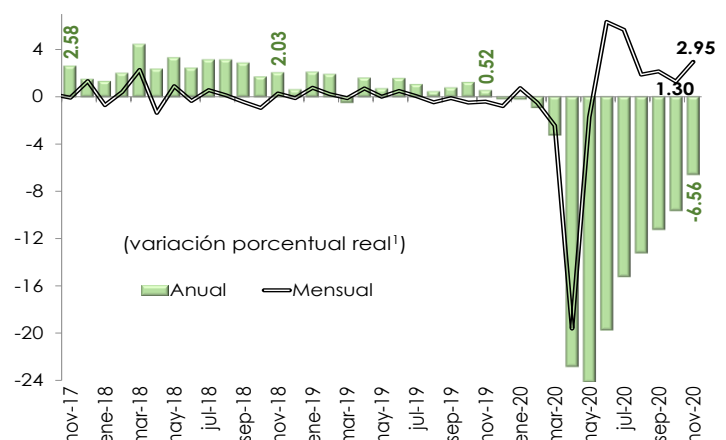

1/ Cifras desestacionalizadas, debido al método de estimación, al incorporarse nueva información la serie se puede modificar.  
Fuente: Elaborado por el CEFP con datos del INEGI.

### Inversión Fija Bruta, 2017 - 2020 / Noviembre

Con cifras desestacionalizadas, la **inversión fija bruta total tuvo un crecimiento real mensual de 2.28% durante noviembre de 2020 respecto a octubre**, su segunda alza consecutiva; aunque dicha cifra fue inferior al aumento de 3.03% que registró en octubre pasado. En términos anuales, en el undécimo mes de 2020, la inversión fija bruta total tuvo un decremento real de 11.35% con relación al mismo mes de 2019, cuando disminuyó 2.94%; aún así, mantiene una tendencia al alza que inició desde abril del año pasado

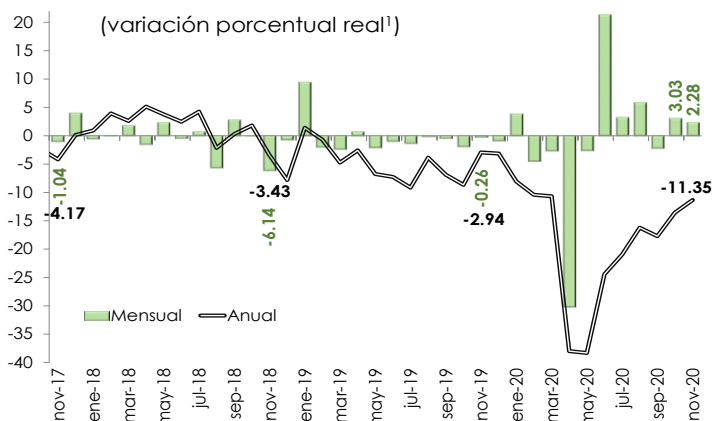

1/ Cifras desestacionalizadas; debido al método de estimación al incorporarse nueva información la serie se puede modificar.  
Fuente: Elaborado por el CEFP con datos del INEGI.

### Expectativas Empresariales, 2018 - 2021 / Enero

El **Indicador Agregado de Tendencia (IAT) en el sector manufacturero se ubicó, en enero, en 51.4 pts y aumentó 0.3 pts con relación al mes previo**. Por su parte, el IAT del sector comercio disminuyó 0.7 pts, situándose en 51.5 pts mientras que, el IAT de la construcción subió 0.2 pts para colocarse en 51.8 pts.

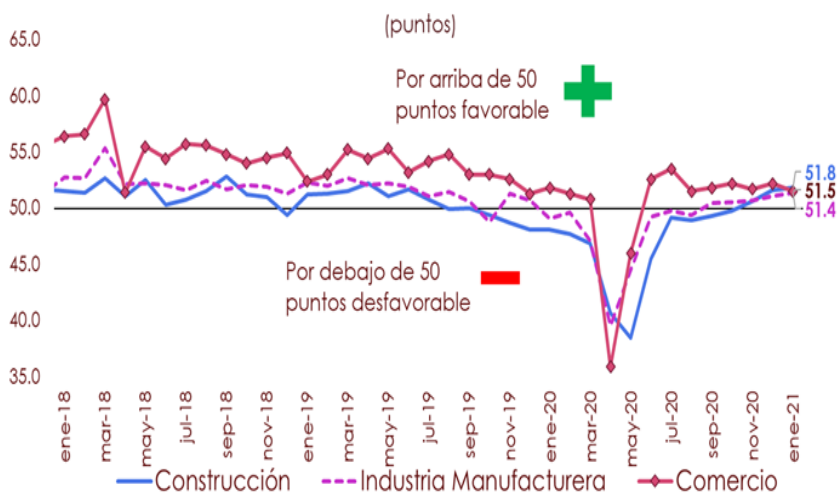

Fuente: Elaborado por el CEFP con datos del INEGI.

### Indicador de Confianza Empresarial, 2018 - 2021 / Enero

En enero, el **Indicador de Confianza Empresarial (ICE) se incrementó en los tres sectores que reporta**. Para el caso del sector manufacturero y del comercio, el índice fue de 43.1 y 44.0 pts, respectivamente, un aumento en ambos casos de 0.1 pts. Por su parte, la confianza empresarial en el sector construcción subió 0.6 pts para ubicarse en 43.9 pts.

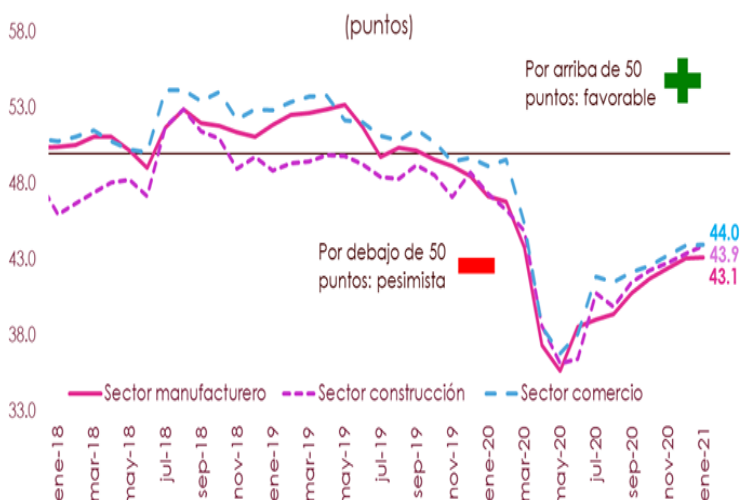

Fuente: Elaborado por el CEFP con datos del INEGI.

## Tasa de Desocupación Mensual, 2020 / Enero - Diciembre

En diciembre de 2020, la **Tasa de Desocupación (TD) nacional fue de 3.80%**, representando una **disminución de 0.57 puntos porcentuales respecto al mes previo, cuyo valor fue de 4.37%**.

En el comparativo anual (2019 y 2020) de diciembre, la TD pasó de 2.91% a 3.80%, mayor en 0.89 puntos porcentuales. Cabe destacar, que en el periodo abril-diciembre de 2020, la TD promedió 4.77%, mientras que en 2019 fue de 3.54%. En lo que respecta a las expectativas de los Especialistas en Economía del Sector Privado (diciembre), para 2021 prevén una tasa de desocupación de 4.60%; en tanto que, para 2022 esperan sea de 4.34%.

Entrevista cara a cara y telefónica (% PEA / serie original)

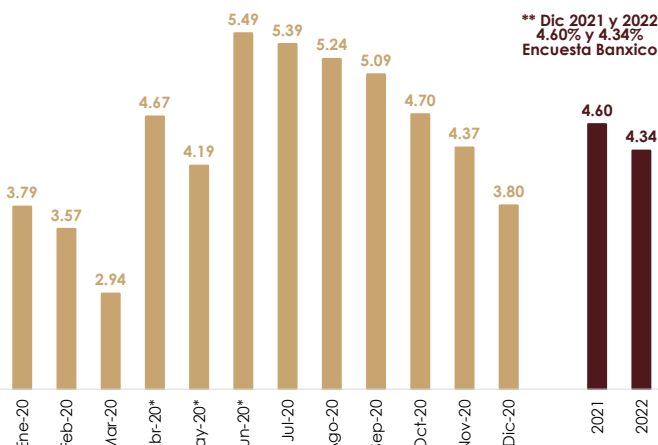

Fuente: Elaborado por el CEFP con datos de INEGI. ETOE (INEGI) \*\*Banco de México (Dic-20).

## Inflación

### Índice Nacional de Precios al Consumidor (INPC), 2018 - 2021<sup>1</sup> / 1ra. quincena de Enero

En la primera quincena de enero, la **inflación general anual se ubicó en 3.33%**; dato superior al observado en igual periodo de 2020 (3.18%) y a la segunda quincena de diciembre de 2020 (3.08%). Así, se situó por arriba del objetivo de inflación (3.0%) por 15 ocasiones sucesivas y dentro del intervalo de variabilidad (2.0–4.0%) por cinco quincenas consecutivas. **Los precios en general tuvieron un incremento quincenal de 0.51%**, dato superior al que se registró un año atrás (0.27%).

(variación porcentual anual)

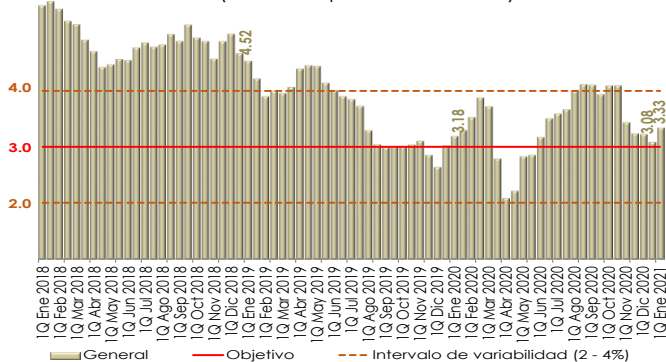

1/ Base: segunda quincena (Q) de julio 2018 = 100. Fuente: Elaborado por el CEFP con datos del INEGI.

## Sector Financiero y Monetario

### Reservas Internacionales, 2017 - 2021 / Enero

Al 29 de enero, las **reservas internacionales cerraron con un saldo de 195 mil 946.1 millones de dólares (mdd)**, presentando una **reducción de 11.1 mdd respecto al 22 de enero (195 mil 957.2 mdd)**, de tal modo que acumularon un incremento de 278.9 mdd en el año 2021. La variación semanal se explica por el cambio en la valuación de los activos internacionales del Banco de México; así como por las mayores operaciones netas en divisas realizadas por el Gobierno Federal y Pemex con el Banco de México.

(millones de dólares)

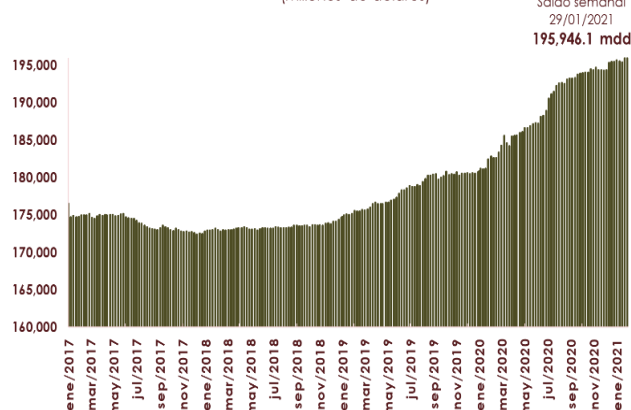

Fuente: Elaborado por el CEFP con información de Banxico.

## Tipo de Cambio FIX, 2017 - 2021 / Febrero

Del 29 de enero al 5 de febrero, el **tipo de cambio FIX pasó de 20.2248 a 20.1388 pesos por dólar (ppd)**, con lo que el peso tuvo una **apreciación de 9 centavos (-0.43%)**. En lo que va de 2021, el tipo de cambio FIX se ubica en un promedio de 19.9741 ppd, con lo que el peso acumula una depreciación de 23 centavos (1.16%). El comportamiento semanal de la moneda mexicana, estuvo asociado con el debilitamiento del dólar en los mercados internacionales; así como por un mayor optimismo sobre la aprobación de un paquete de estímulos económicos por 1.9 billones de dólares para la reactivación de la economía estadounidense.



Nota: Con datos al 5 de febrero de 2021.  
Fuente: Elaborado por el CEFPI con datos del Banxico.

## Índice Bolsa Mexicana de Valores (S&P/BMV IPC), 2016 - 2021 / Febrero

En la semana del 29 de enero al 5 de febrero, el **Índice S&P/BMV IPC presentó un incremento de 2.70% (1 mil 159.97 unidades) cerrando en 44 mil 145.70 puntos; acumulando una ganancia de 0.18% (78.82 puntos) en lo que va del año**. Cabe destacar que, en el periodo indicado, las plazas bursátiles internacionales, registraron movimientos alcistas. El comportamiento semanal del mercado estuvo relacionado con una disminución en la percepción de riesgo por parte de los inversionistas, ante el progreso en la distribución de vacunas contra el COVID-19 y la expectativa de mayores estímulos económicos en Estados Unidos.

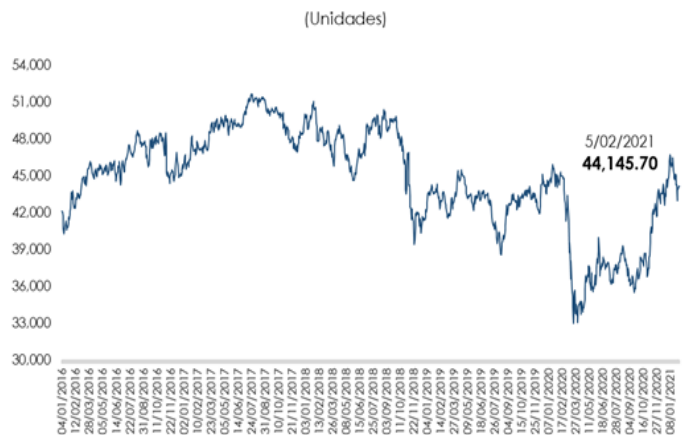

Nota: Con datos al 5 de febrero de 2021.  
Fuente: Elaborado por el CEFPI con datos de investing.com

## Mercado Petrolero

### Precio de la Mezcla Mexicana de Exportación de Petróleo, 2020 - 2021 / Febrero

El 5 de febrero, el **precio promedio ponderado de la Mezcla Mexicana de Exportación se ubicó en 55.17 dólares por barril (dpb), cifra mayor en 3.99 dpb (+7.80%)** con respecto al 29 de enero. En el mismo periodo, en los mercados internacionales, el precio del barril de petróleo tipo Brent cerró en 59.34 dólares, lo que significó un avance de 3.46 dpb (6.19%). En tanto, el WTI se situó en 56.85 dpb, registrando un incremento de 4.65 dpb (8.92%).

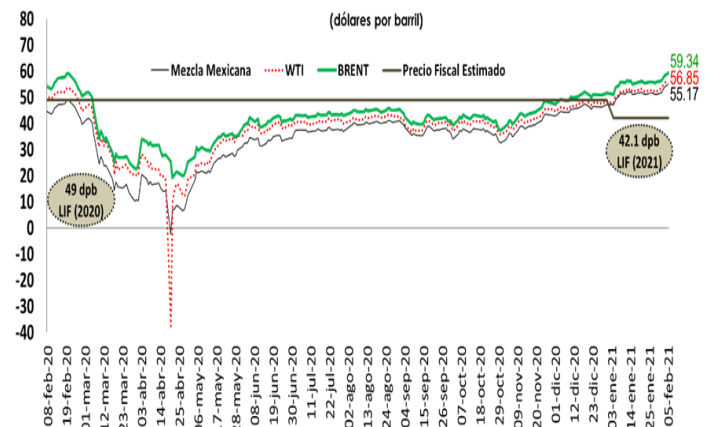

Fuente: Elaborado por el CEFPI con base en datos de Pemex e Investing.



## Remesas Familiares, 2019 - 2020 / Diciembre

En diciembre de 2020, los ingresos por remesas familiares alcanzaron un total de 3 mil 661.0 millones de dólares (mdd), lo que significó un incremento de 17.4% anual; el número de envíos reportó un total de 10 millones 803.7 operaciones, cifra superior en 13.2% a la de hace un año. La remesa promedio, en el último mes de 2020, se ubicó en 339 dólares, cifra mayor en 3.7% a la de igual mes del año anterior. De enero a diciembre de 2020, las remesas familiares acumularon un total de 40 mil 606.6 mdd, 11.4% más que en el mismo periodo de 2019.

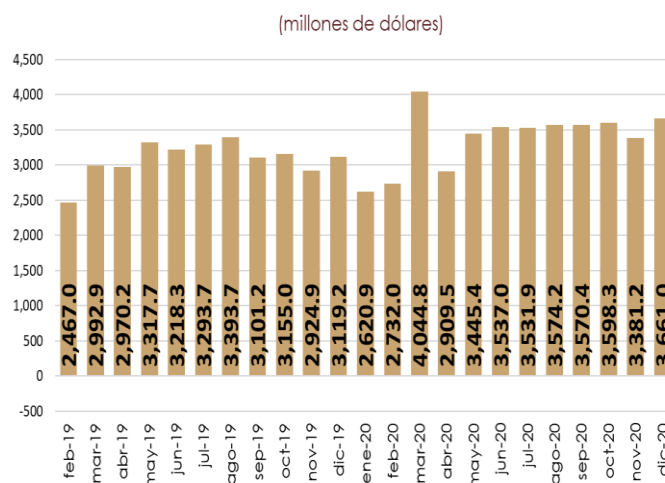

Fuente: Elaborado por el CEFP con datos del Banco de México.

## Expectativas Económicas

## Encuesta sobre las Expectativas de los Especialistas en Economía del Sector Privado, 2021 / Enero

El sector privado ajustó su expectativa sobre la actividad económica nacional para 2020 al anticipar que tenga una reducción de 8.67% (-8.99% un mes atrás); no obstante, para 2021, espera un crecimiento de 3.74% (3.54% dato previo), ubicándose por dentro del intervalo de 3.6 a 5.6%, estimado por la Secretaría de Hacienda y Crédito Público (SHCP). Asimismo, elevó su previsión sobre el crecimiento del PIB para 2022 a 2.61%, situándose al interior del rango propuesto por la SHCP (2.1 - 3.1%) y por arriba de lo que se estimó en el mes anterior

Concepto	SHCP <sup>1</sup>	Encuesta de: <sup>2</sup>	
	CGPE-21	Diciembre 2020	Enero 2021
	<b>2021<sup>o</sup></b>		
<b>Crecimiento (var. % anual del PIB)</b>	<b>3.6 - 5.6</b>	<b>3.54</b>	<b>3.74</b>
Inflación (var. % INPC)	3.0	3.57	3.65
Tipo de cambio (pesos por dólar, promedio)	22.1	---	---
Tipo de cambio (pesos por dólar, fin de periodo)	21.9	20.65	20.18
Tasa de interés (Cetes 28 días, %, fin de periodo)	4.0	4.03	3.83
Trab. asegurados al IMSS (miles de personas)	---	367	382
Tasa de desocupación nacional promedio (% PEA)	---	4.81	4.43
Cuenta Corriente (millones de dólares)	-22,842	349	3,360
Balance Público <sup>3</sup> (% del PIB)	-2.9	-3.41	-3.25
E.U. Crecimiento (var. % anual del PIB)	3.8	3.83	4.42
	<b>2022<sup>o</sup></b>		
<b>Crecimiento (var. % anual del PIB)</b>	<b>2.1 - 3.1</b>	<b>2.59</b>	<b>2.61</b>
Inflación (var. % INPC)	3.0	3.53	3.55
Tipo de cambio (pesos por dólar, promedio)	22.1	---	---
Tipo de cambio (pesos por dólar, fin de periodo)	22.2	21.07	20.59
Tasa de interés (Cetes 28 días, %, fin de periodo)	4.8	4.41	4.21
Trab. asegurados al IMSS (miles de personas)	---	403	390
Tasa de desocupación nacional promedio (% PEA)	---	4.49	4.21
Cuenta Corriente (millones de dólares)	-18,409	-6,351	-4,579
Balance Público <sup>3</sup> (% del PIB)	-2.1	-3.08	-3.02
E.U. Crecimiento (var. % anual del PIB)	2.8	3.00	3.19

1/ SHCP, Criterios Generales de Política Económica 2021 (CGPE-21).  
2/ Encuesta sobre las Expectativas de los Especialistas en Economía del Sector Privado: diciembre de 2020 y enero de 2021; Banxico.  
3/ En el caso de la Encuesta, balance económico del sector público como porcentaje del PIB.  
e/ Estimado.  
Fuente: Elaborado por el CEFP con datos de la SHCP y Banxico.

(2.59%). El pronóstico de la inflación para 2021 se estableció en 3.65 (3.57% un mes atrás), lo que implicaría un repunte, dado que en diciembre de 2020 fue de 3.15%; así, se advierte que se ubique por arriba del objetivo inflacionario (3.0%) pero dentro del intervalo de variabilidad (2.0-4.0%). Para 2022, prevé sea de 3.55% (3.53% en diciembre), inferior a lo estimado para 2021, por arriba de la meta inflacionaria, pero dentro del intervalo de variabilidad de Banxico.

## Ingresos del Sector Público Presupuestario, 2020 / Enero - Diciembre

Al cierre de 2020, los **ingresos presupuestarios** se situaron **por debajo** de los programados en **183.3 Mmp (-3.3%)**, como resultado de la menor captación por parte de los organismos y empresas y de los ingresos tributarios por 187.7 y 166.9 Mmp, respectivamente; mismos que no alcanzaron a ser compensados por los 385.8 Mmp adicionales derivados de los ingresos no tributarios. La recaudación obtenida durante el año registró un avance de 96.7% de la meta anual estimada de 5 billones 523.3 Mmp. En relación con lo obtenido en 2019, se observa una caída real de 4.1%.

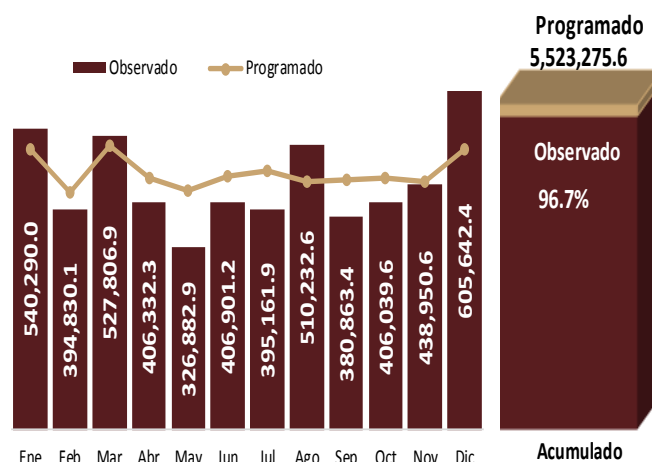

Fuente: Elaborado por el CEFP con datos de la SHCP

## Ingresos del Gobierno Federal, 2020 / Enero - Diciembre

Al finalizar el 2020, los **ingresos del Gobierno Federal** fueron superiores a lo estimado en **4.4 Mmp (0.1%)**. Este resultado estuvo asociado, particularmente, a los ingresos por Aprovechamientos y Derechos que superaron la meta en 387.4 Mmp. Monto que logró compensar la caída en los ingresos petroleros y tributarios por 214.5 y 166.9 Mmp, respectivamente. Entre enero y diciembre, se registró un avance respecto a lo aprobado de 100.1%. En comparación con igual periodo del 2019, se reportó un ascenso de 0.1% real.

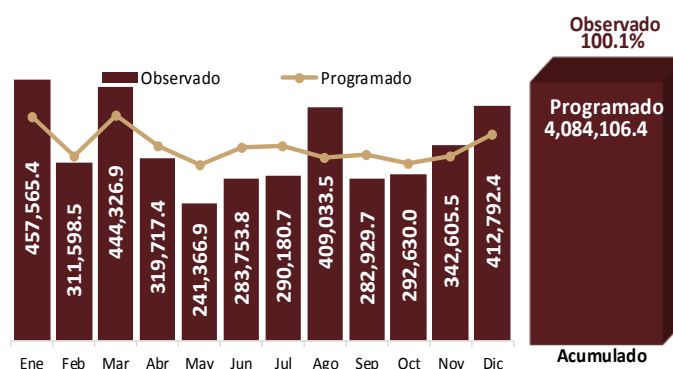

Fuente: Elaborado por el CEFP con datos de la SHCP

## Ingresos de Organismos y Empresas, 2020 / Enero - Diciembre

Los **ingresos propios de los Organismos (OCPD) y las Empresas Productivas del Estado (EPE's)** fueron menores a los esperados en **187.7 Mmp (-13.0%)**; esto se explica, principalmente, por los inferiores ingresos de PEMEX en 167.0 Mmp, que se asocian, entre otros factores, a la caída en el precio del petróleo. Para el cierre de 2020 se alcanzó un avance respecto al estimado anual de 87.0%. En relación al monto recaudado en 2019, se reportó una reducción de 0.1% a valor real.

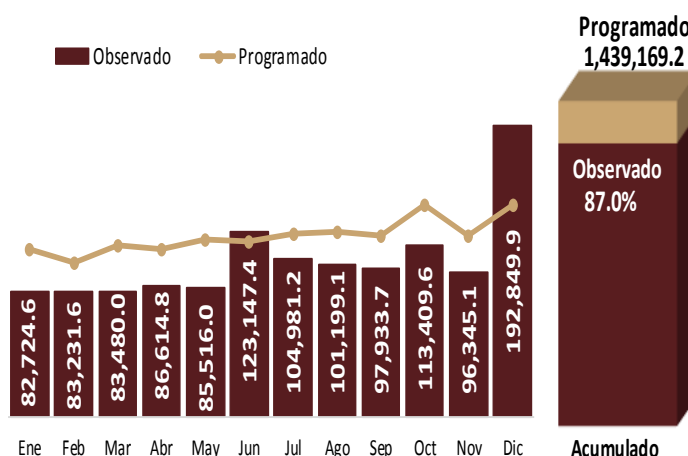

Fuente: Elaborado por el CEFP con datos de la SHCP

### 3. Panorama Económico Internacional

#### Estados Unidos: Producto Interno Bruto, 2018 - 2020 / IV Trimestre

El **Producto Interno Bruto (PIB)** de Estados Unidos aumentó a una tasa anualizada de **4.0%** en el cuarto trimestre. El resultado se debe al repunte de la mayoría de sus indicadores: gastos de consumo personal (2.5%), inversión bruta fija (25.3%), exportaciones (22%); en contraste, el gasto del gobierno federal y local disminuyeron 0.5 y 1.7%, respectivamente. En 2020, el PIB de Estados Unidos decreció 3.5% anual respecto a 2019 cuando aumentó en 2.2.% anual.

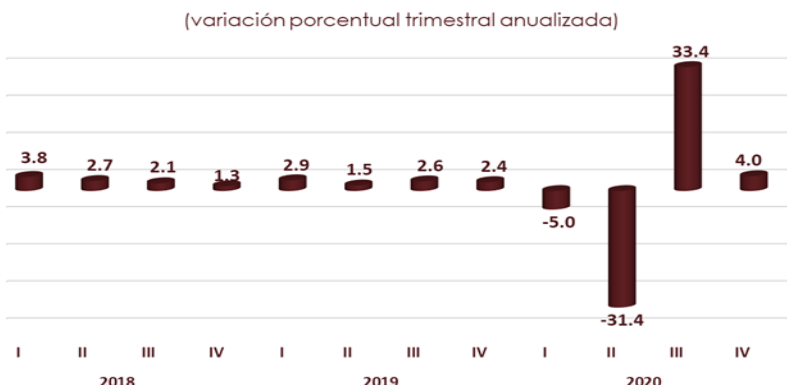

Fuente: Elaborado por el CEFP con datos de U.S. Bureau of Economic Analysis.

#### Estados Unidos: Decisiones de Política Monetaria, 2020 - 2021 / Enero

La Junta de la **Reserva Federal de los Estados Unidos y su Comité Federal de Mercado Abierto (FOMC, por sus siglas en inglés)** en su reunión celebrada los días 26 y 27 de enero del año en curso, decidió por unanimidad, mantener sin cambios la tasa de interés de referencia. De ese modo, **el rango objetivo de los fondos federales permanece entre 0.00 y 0.25%**. En su comunicado, la Reserva Federal mencionó que, buscará fomentar el nivel máximo de empleo, con un objetivo de inflación promedio de largo plazo en torno al 2 por ciento; así como, una postura acomodaticia de la política monetaria.

#### Tasa o rango objetivo de fondos federales del FOMC\*

Fecha	Cambio (puntos base)	Rango (%)
<b>2020</b>		
29 enero	-	1.50-1.75
03 marzo	-50	1.00-1.25
15 marzo	-100	0.00-0.25
29 abril	-	0.00-0.25
10 de junio	-	0.00-0.25
29 de julio	-	0.00-0.25
16 de septiembre	-	0.00-0.25
5 de noviembre	-	0.00-0.25
16 de diciembre	-	0.00-0.25
<b>2021</b>		
27 de enero	-	0.00-0.25

\*FOMC: Comité Federal de Mercado Abierto de la Reserva Federal de Estados Unidos. Fuente: Elaborado por el CEFP con datos de la Reserva Federal (FED) de Estados Unidos.

#### Estados Unidos: Solicitudes Iniciales del Seguro de Desempleo, 2019 - 2021 / Enero

Al 30 de enero, el **número de solicitudes iniciales por seguro de desempleo, ajustadas por estacionalidad, se situó en 779 mil, disminuyendo en 33 mil (-4.06%) respecto a la semana anterior.** El promedio móvil de cuatro semanas (medida menos volátil y considerado un mejor indicador) fue de 848 mil 250, registrando una disminución de 1 mil 250 solicitudes (-0.15%) respecto de la semana anterior. El número de solicitudes por seguro de desempleo fue menor al esperado por especialistas, quienes proyectaban 830 mil.

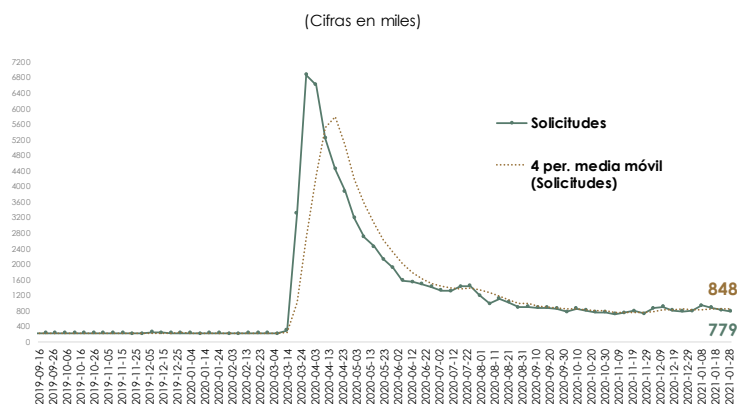

Fuente: Elaborado por el CEFP con datos del U.S. Department of Labor.



## 4. Agenda Económica Mensual

	Martes	Miércoles	Jueves	Viernes
<b>Febrero 2021</b>				
<b>8</b>	<b>9</b>	<b>10</b>	<b>11</b>	<b>12</b>
Indicadores de Confianza del Consumidor (INEGI)	Reservas Internacionales (Banxico)	EEUU: Precios al Consumidor (Departamento de Trabajo)	Indicador de la Actividad Industrial (INEGI)	
	Índice Nacional de Precios al Consumidor (INEGI)	Ventas de la ANTAD	Anuncio de Política Monetaria (Banxico)	
	Índice Nacional de Precios Productor (INEGI)		EEUU: Solicitudes Iniciales de Desempleo (Departamento de Trabajo)	
	Índice de Precios de la Canasta de Consumo Mínimo (INEGI)			
<b>15</b>	<b>16</b>	<b>17</b>	<b>18</b>	<b>19</b>
	Reservas Internacionales (Banxico)	EEUU: Producción Industrial (FED)	Encuesta Mensual de la Industria Manufacturera (INEGI)	Indicador Oportuno de la Actividad Económica (INEGI)
			EEUU: Solicitudes Iniciales de Desempleo (Departamento de Trabajo)	
<b>22</b>	<b>23</b>	<b>24</b>	<b>25</b>	<b>26</b>
	Reservas Internacionales (Banxico)	Indicadores de Empresas Comerciales (INEGI)	Indicadores de Ocupación y Empleo (INEGI)	Balanza Comercial -cifras oportunas- (INEGI-Banxico)
		Índice Nacional de Precios al Consumidor (INEGI)	Indicador Global de la Actividad Económica (INEGI)	Crédito de la Banca Comercial (Banxico)
			Producto Interno Bruto (INEGI)	
			Minuta de Política Monetaria (Banxico)	
			Balanza de Pagos (Banxico)	
			EEUU: PIB (Oficina de Análisis Económico [BEA])	
			EEUU: Solicitudes Iniciales de Desempleo (Departamento de Trabajo)	
<b>Marzo 2021</b>				
<b>1</b>	<b>2</b>	<b>3</b>	<b>4</b>	<b>5</b>
Expectativas Empresariales (INEGI)	Reservas Internacionales (Banxico)	Informe Trimestral de Inflación (Banxico)	EEUU: Solicitudes Iniciales de Desempleo (Departamento de Trabajo)	Indicador Mensual del Consumo Privado en el Mercado Interior (INEGI)
Confianza Empresarial (INEGI)	Sistema de Indicadores Cíclicos (INEGI)			Indicador Mensual de la Formación Bruta de Capital Fijo (INEGI)
Pedidos Manufactureros (INEGI)	Expectativas de los Especialistas en Economía del Sector Privado (Banxico)			Industria automotriz de vehículos ligeros (INEGI)
Remesas Familiares (Banxico)	Informe de Finanzas Públicas (SHCP)			
EEUU: ISM Manufacturero				
<b>8</b>	<b>9</b>	<b>10</b>	<b>11</b>	<b>12</b>
Indicadores de Confianza del Consumidor (INEGI)	Reservas Internacionales (Banxico)	Ventas de la ANTAD	EEUU: Solicitudes Iniciales de Desempleo (Departamento de Trabajo)	Indicador de la Actividad Industrial (INEGI)
	Índice Nacional de Precios al Consumidor (INEGI)	EEUU: Precios al Consumidor (Departamento de Trabajo)		
	Índice Nacional de Precios Productor (INEGI)			
	Índice de Precios de la Canasta de Consumo Mínimo (INEGI)			

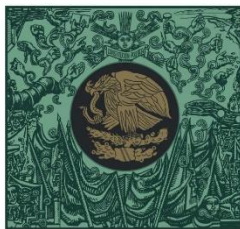

**CÁMARA DE  
DIPUTADOS**  
LXIV LEGISLATURA

**CEFP**  
Centro de Estudios de las Finanzas Públicas

 [www.cefp.gob.mx](http://www.cefp.gob.mx)

 [@CEFP\\_diputados](https://twitter.com/CEFP_diputados)

 [Centro de Estudios de las Finanzas Públicas](https://www.facebook.com/Centro de Estudios de las Finanzas Públicas)