



Indicadores Económicos de Coyuntura

13 de abril de 2021

CONTENIDO

1. Resumen Semanal

2. Situación

Económica en México

- Actividad Económica
- Mercado Laboral
- Inflación
- Sector Financiero y Monetario
- Mercado Petrolero
- Sector Externo
- Expectativas Económicas
- Finanzas Públicas

3. Panorama

Económico

Internacional

4. Agenda Económica

1. Resumen semanal del 5 al 9 de abril de 2021

| Indicador | Anterior | Reciente | Variación |
|--|--|---|------------------------------------|
| Indicador Adelantado | 101.33 puntos Ene-21 | 101.57 puntos Feb-21 | +0.24 puntos |
| Actividad Industrial | 0.2% mensual Ene-21 | 0.4% mensual Feb-21 | +0.2 puntos porcentuales |
| Ventas internas de Automóviles | -25.5% anual Mar-20 | 9.1% anual Mar-21 | +34.6 puntos porcentuales |
| Consumo Privado en el Mercado Interior | -0.40% mensual Dic-20 | 1.02% mensual Ene-21 | +1.42 puntos porcentuales |
| Inversión Fija Bruta | -1.61% mensual Dic-20 | 3.35% mensual Ene-21 | +4.96 puntos porcentuales |
| Indicador de Confianza del Consumidor | 38.80 puntos Feb-21 | 40.41 puntos Mar-21 | +1.61 puntos |
| Índice Nal. de Precios al Consumidor (INPC) | 3.25% anual Mar-20 | 4.67% anual Mar-21 | +1.42 puntos porcentuales |
| Índice Nal. de Precios Productor (INPP) | 3.72% anual Mar-20 | 4.83% anual Mar-21 | +1.11 puntos porcentuales |
| Índice Precios Canasta de Consumo Mínimo | 2.80% anual Mar-20 | 5.62% anual Mar-21 | +2.82 puntos porcentuales |
| Reservas Internacionales millones de dólares (mdd) | 194,933.5 mdd 26-Mar-21 | 194,774.2 mdd 31-Mar-21 | -159.3 mdd |
| Tipo de Cambio pesos por dólar (ppd) | 20.4400 ppd 31-Mar-21 | 20.1630 ppd 9-Abr-21 | -0.2770 ppd (-1.36%) |
| Índice S&P/BMV IPC (unidades) | 47,246.26 31-Mar-21 | 47,627.67 9-Abr-21 | +381.41 (+0.81%) |
| Mezcla Mexicana dólares por barril (dpb) | 58.37 dpb 31-Mar-21 | 57.13 dpb 9-Abr-21 | -1.24 dpb (-2.12%) |
| Expectativas del Sector Privado (var. % del PIB 2021) | 3.89% anual Feb-21 | 4.53% anual Mar-21 | +0.64 puntos porcentuales |
| Balance Presupuestario Miles de millones de pesos (Mmp) | -147.2 Mmp Aprobado Ene-Feb 2021 | -104.2 Mmp Observado Ene-Feb 2021 | Diferencia +43.0 Mmp -29.2% |
| Balance Primario Presupuestario (Mmp) | -54.0 Mmp Aprobado Ene-Feb 2021 | -19.8 Mmp Observado Ene-Feb 2021 | Diferencia +34.2 Mmp -63.4 % |
| Requerimientos Financieros del Sector Público RFSP (Mmp) | -16.8 Mmp Observado Ene-Feb 2020 | -100.0 Mmp Observado Ene-Feb 2021 | Diferencia -83.2 Mmp |
| EEUU: Solicitudes Iniciales del Seguro de Desempleo | 728 mil solicitudes 27-Mar-21 | 744 mil solicitudes 3-Abr-21 | +16 mil solicitudes (+2.20%) |

2. Situación Económica en México

Actividad Económica

Sistema de Indicadores Cíclicos*, 2014 - 2021 / Febrero

En enero, el **Indicador Coincidente** mejoró al **aumentar 0.11 puntos** y registrar un valor de **97.88 puntos**; manteniéndose por debajo de su tendencia de largo plazo. En febrero de 2021, el **Indicador Adelantado** **aumentó 0.24 puntos**, registrando un valor de **101.57 puntos**; ubicándose por encima de su tendencia de largo plazo por quinta ocasión, después de haber registrado 9 meses consecutivos por debajo de ésta.

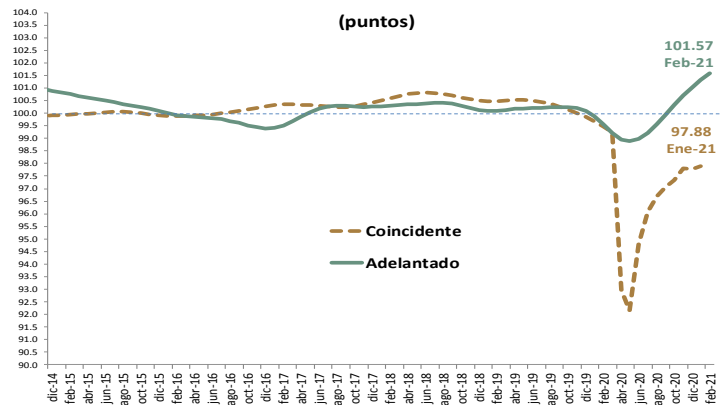

*/ Interpretación: de acuerdo con su posición con relación a su tendencia de largo plazo (línea horizontal igual a 100 puntos), si se encuentra por arriba o por debajo de esta tendencia y si está creciendo o decreciendo.
Fuente: Elaborado por el CEFP con datos del INEGI.

Actividad Industrial, 2019 - 2021 / Febrero

En febrero, la **producción industrial se incrementó 0.4%** con respecto al mes inmediato anterior. Por sector: la construcción y minería aumentaron en 2.5 y 2.3%, respectivamente; en contraste, la generación de electricidad, gas y agua e industrias manufactureras cayeron en 3.8 y 2.1%, en ese orden. Con respecto a febrero de 2020, la industria total cayó 3.1%.

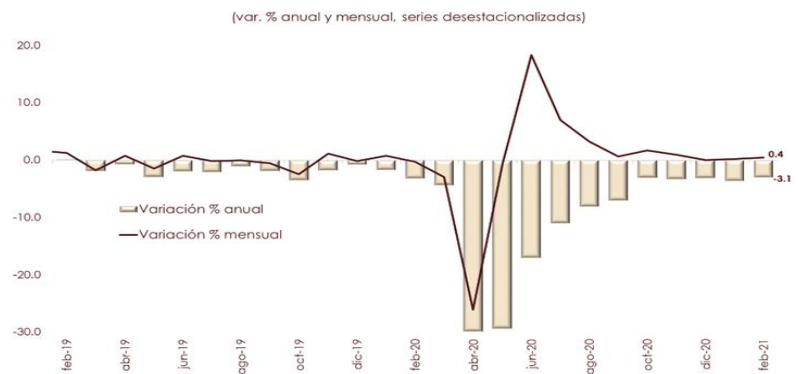

Fuente: Elaborado por el CEFP con datos del INEGI.

Producción, Ventas Internas y Exportaciones de la Industria Automotriz, 2020 - 2021 / Ene-Mar

En marzo, en comparación anual, las **ventas internas al público** y la **producción de vehículos ligeros aumentaron en 9.1 y 12.5%**, respectivamente; en **contraste las exportaciones cayeron en 13.2%**. Por otra parte, en comparación mensual, las **ventas internas, la producción y las exportaciones crecieron en 16.0, 27.1 y 19.7%**, en ese orden. En cifras acumuladas hasta marzo de este año, se reportan reducciones respecto al mismo periodo del año anterior. Así, la **producción total descendió 12.0%**; las **ventas internas 12.7%** y las **exportaciones 14.1%**.

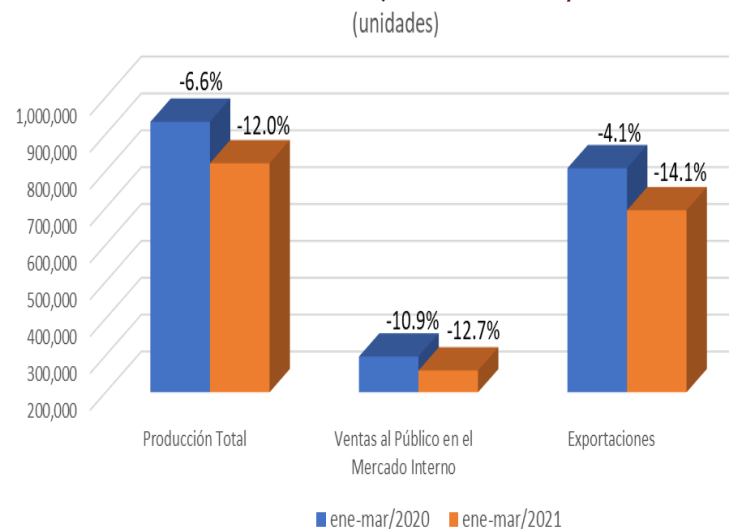

Fuente: Elaborado por el CEFP con datos del INEGI-AMIA.

Indicador de Pedidos Manufactureros, 2021 / Febrero - Marzo

Con cifras desestacionalizadas, el **Índice de pedidos manufactureros (IPM) se incrementó 1.6 pts con relación al mes previo, registrando 51.73 pts.** Por componentes ascendieron: la producción (2.35 pts), inventarios (1.50 pts), volumen esperado de pedidos (2.35 pts) y el personal ocupado (0.41 pts); por el contrario, la entrega oportuna de insumos disminuyó 0.49 pts. Con cifras originales, el IPM se ubicó en 51.5 pts en marzo, cifra mayor en 2.9 pts a lo registrado en el mismo periodo del año anterior.

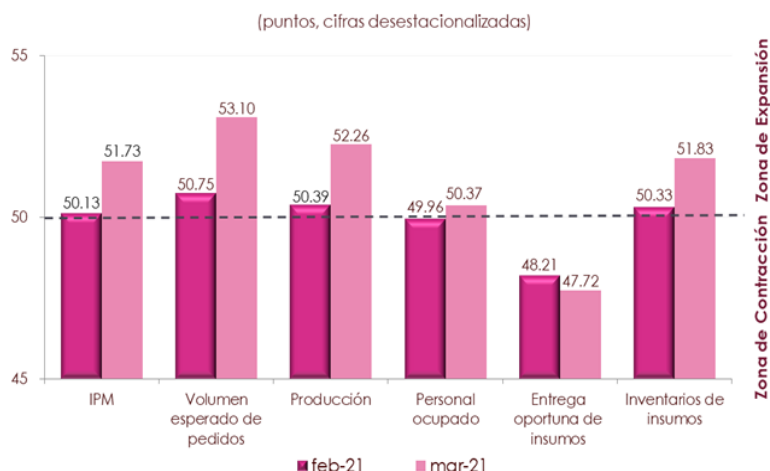

Fuente: Elaborado por el CEFP con datos del INEGI.

Indicador Mensual del Consumo Privado en el Mercado Interior, 2018 - 2021 / Enero

Con datos ajustados por estacionalidad, el **consumo privado en el mercado registró un incremento de 1.02% en enero de 2021** con relación al mes previo, cuando tuvo una caída de 0.40%. En su comparación anual, el gasto total realizado por los hogares en bienes y servicios de consumo pasó de una reducción anual de 0.27%, en enero de 2020, a una caída de 5.70% en el mismo mes de 2021.

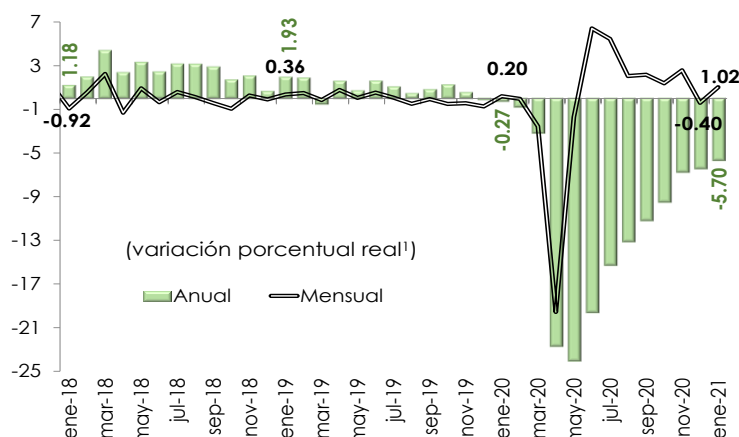

1/ Cifras desestacionalizadas, debido al método de estimación, al incorporarse nueva información la serie se puede modificar.

Fuente: Elaborado por el CEFP con datos del INEGI.

Inversión Fija Bruta, 2018 - 2021 / Enero

Con cifras desestacionalizadas, la **inversión fija bruta total tuvo un incremento real mensual de 3.35% durante enero de 2021 respecto al mes anterior**, cuando cayó 1.61%. En términos anuales, en el primer mes de 2021, la inversión fija bruta total tuvo un decremento real de 9.63% con relación al mismo mes de 2020, cuando disminuyó 8.55%; así, mantiene una tendencia al alza que inició desde mayo del año pasado.

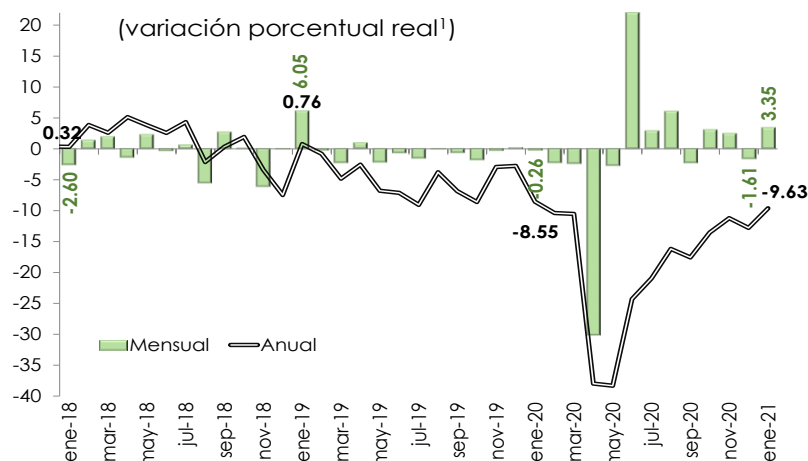

1/ Cifras desestacionalizadas; debido al método de estimación al incorporarse nueva información la serie se puede modificar.

Fuente: Elaborado por el CEFP con datos del INEGI.

Expectativas empresariales, 2018 - 2021 / Marzo

El **Indicador Agregado de Tendencia (IAT)** en el sector **manufacturero se ubicó en marzo, en 50.8 puntos (pts)** aumentando **0.3 pts** con relación al mes previo. Por su parte, el IAT del sector **comercio** creció en 0.6 pts, situándose en 54.4 pts mientras que, el IAT de la **construcción** subió en 1.0 pts para ubicarse en 53.1 pts.

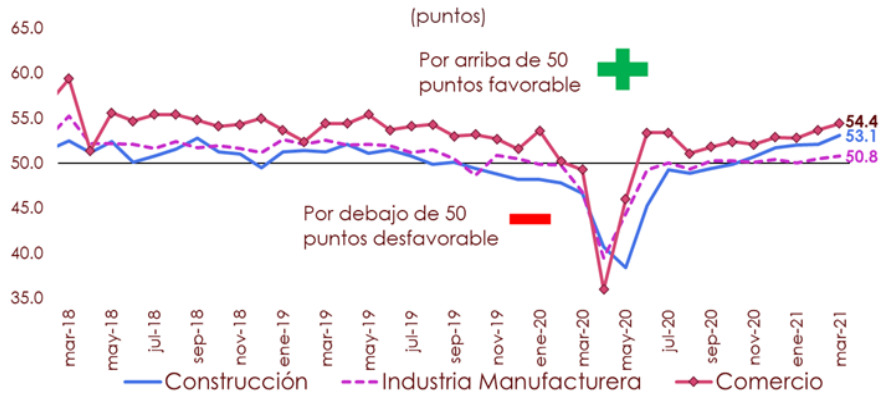

Fuente: Elaborado por el CEFP con datos del INEGI.

Indicador de Confianza Empresarial, 2018 - 2021 / Marzo

En marzo, el **Indicador de Confianza Empresarial (ICE)** se incrementó en los **tres sectores que reporta**. Para el caso del sector **manufacturero** y de la **construcción**, el índice fue de 45.2 y 45.3 pts, respectivamente, un aumento de 1.0 y 0.8 pts, en ese orden. Por su parte, la **confianza empresarial en el sector comercio** subió 1.6 pts para ubicarse en 46.8 pts.

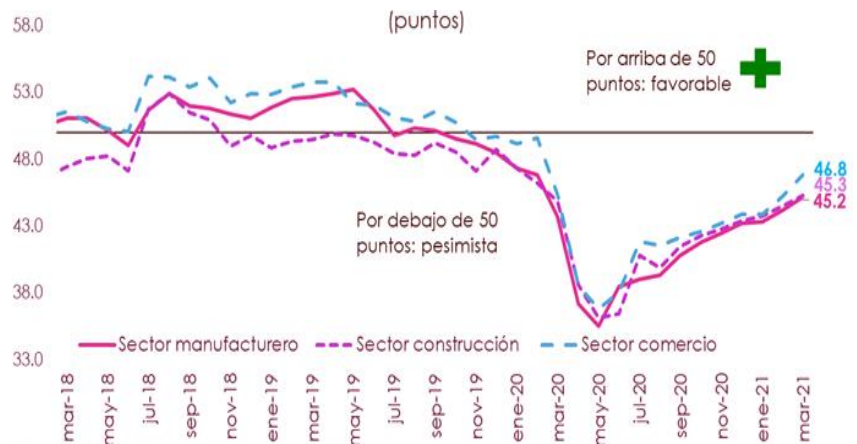

Fuente: Elaborado por el CEFP con datos del INEGI.

Indicador de Confianza del Consumidor (ICC),¹ 2018 - 2021 / Marzo

Con cifras desestacionalizadas, el **ICC repuntó al pasar de un alza mensual de 0.11 puntos (pts) en el segundo mes de 2021 a un incremento de 1.61 pts en el tercero, estableciéndose en 40.41 pts (38.80 pts en febrero)**. Así, la **confianza del consumidor** mantiene una tendencia al alza. La importancia del indicador radica en que es una aproximación a las intenciones de gasto de los consumidores al preguntarles por su percepción actual y las expectativas del futuro de la economía del país y de su economía familiar.

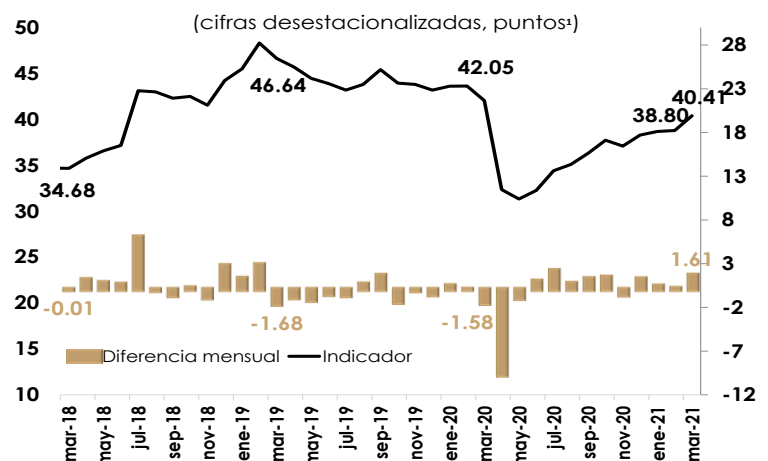

¹ Entre abril a julio de 2020, Encuesta Telefónica sobre Confianza del Consumidor (ETCO); otras fechas, Encuesta Nacional sobre Confianza del Consumidor (ENCO). Series desestacionalizadas, debido al método de estimación, al incorporarse nueva información la serie se puede modificar.

Fuente: Elaborado por el CEFP con datos del INEGI.

Tasa de Desocupación Mensual, 2020 - 2021 / Febrero

En febrero, la **Tasa de Desocupación (TD) nacional fue de 4.37%**, representando una **disminución de 0.36 puntos porcentuales respecto al mes previo, cuyo valor fue de 4.73%**. Por otra parte, la Tasa de Subocupación nacional registró una reducción de 1.01 puntos porcentuales, para ubicarse en 13.92%. En el comparativo anual de febrero (2020 - 2021), la TD pasó de 3.57% a 4.37%, mayor en 0.80 puntos porcentuales.. En lo que respecta a las expectativas de los Especialistas en Economía del Sector Privado (febrero), para 2021 prevén una tasa de desocupación de 4.23% y de 3.96% para 2022.

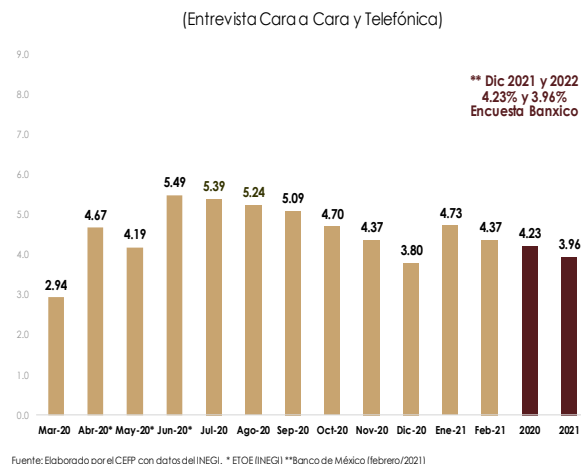

Inflación

Índice Nacional de Precios al Consumidor (INPC),¹ 2018 - 2021 / Marzo

En el tercer mes de 2021, **los precios tuvieron un incremento anual de 4.67%**, cifra superior a la que se registró un año atrás (3.25%) y a la prevista por el sector privado (4.46%). Por décima vez consecutiva se situó por arriba del objetivo de inflación establecido por el Banco de México (3.0%), superando, el intervalo de variabilidad (2.0-4.0%), después de estar cuatro periodos sucesivos dentro de éste. **Los precios en general asumieron un incremento mensual de 0.83%** en marzo, cifra que contrasta con la reducción observada el año anterior (-0.05%); además, fue superiores a la estimada para ese mes por el sector privado (0.63%).

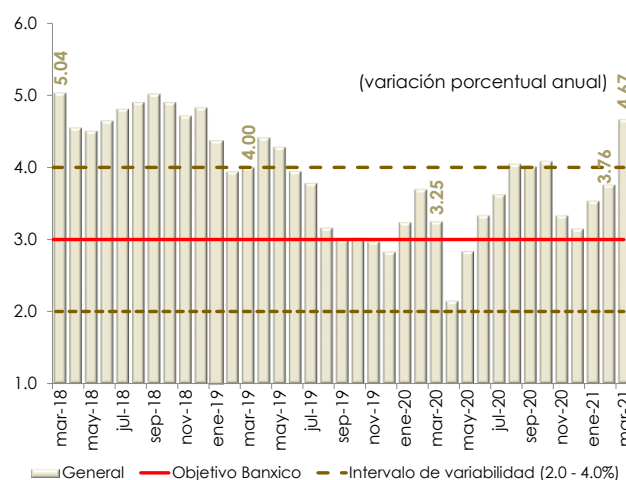

1/ Base: segunda quincena (Q) de julio de 2018 = 100.
Fuente: Elaborado por el CEFP con datos de INEGI.

Índice Nacional de Precios Productor (INPP),¹ 2018 - 2021 / Marzo

El INPP Total, excluyendo petróleo, aumentó 4.83% anual en el tercer mes del año, mayor al que registró un año atrás (3.72%), pero menor a la que se observó en el mes inmediato anterior (5.88%). Por otra parte, el aumento anual del INPP estuvo por arriba del que exhibió el INPC (4.67%). **Durante el mes que se reporta, el INPP Total, excluyendo petróleo, tuvo un incremento mensual de 1.31%**, dato inferior al 2.32% que registró en el mismo periodo de 2020.

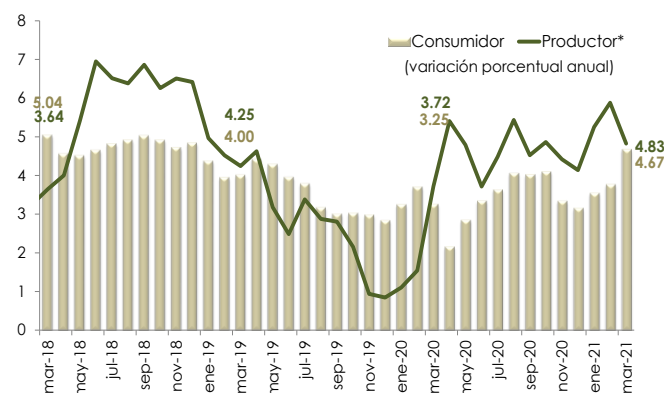

*/ Excluye petróleo.
Fuente: Elaborado por el CEFP con datos del INEGI.

Índice de Precios de la Canasta de Consumo Mínimo (IPCCM),¹ 2019 - 2021 / Marzo

En el tercer mes de 2021, los precios de los bienes que componen la Canasta de Consumo Mínimo tuvieron un incremento anual de **5.621%**, cifra superior a la que se registró un año atrás (2.80%) y a la observada en febrero de 2021 (4.55%). El aumento anual del IPCCM fue mayor al que presentó el INPC (4.67%). El IPCCM tuvo un alza mensual de **0.90%** en marzo, cifra que contrasta con la reducción que registró un año atrás (-0.12%). La elevación de precios del IPCCM fue superior a la que mostró el INPC para el tercer mes del presente año (0.83%).

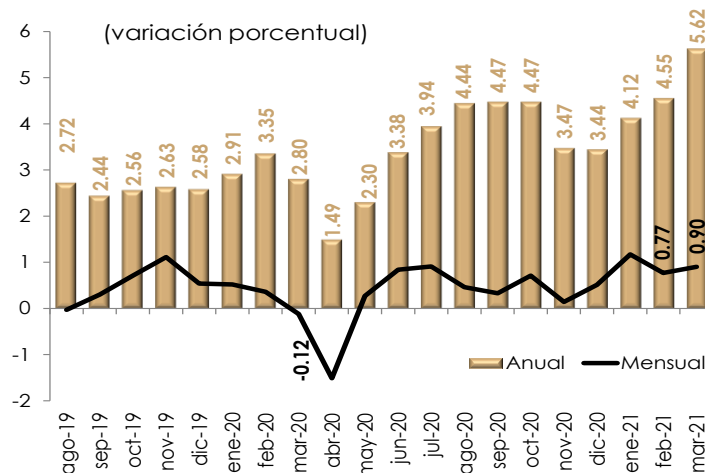

1/ Base: segunda quincena (Q) de julio de 2018 = 100.
Fuente: Elaborado por el CEFP con datos de INEGI.

Sector Financiero y Monetario

Tasa de Interés Objetivo, 2015 - 2021 / Marzo

Ante las expectativas inflacionarias y con el objetivo de consolidar una trayectoria descendente de la inflación hacia la meta de 3.0%, la Junta de Gobierno del Banco de México, en su reunión del 25 de marzo de 2021, decidió por unanimidad, mantener sin cambio el objetivo para la tasa de interés de referencia, en un nivel de **4.00%**; pausando así, el ciclo de relajamiento monetario, luego de que en la última reunión (11 de febrero) redujera en 25 puntos base (pb) la tasa de interés de referencia.

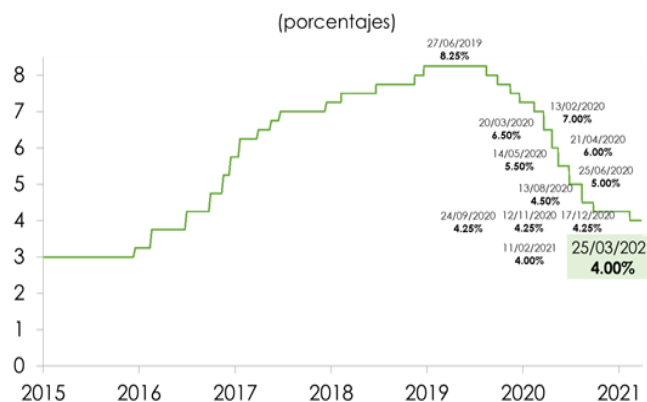

Nota: Con datos al 25 de marzo de 2021.
Fuente: Elaborado por el CEFP con información de Banco de México.

Reservas Internacionales, 2017 - 2021 / Marzo

Al 31 de marzo, las reservas internacionales cerraron con un saldo de **194 mil 774.2 millones de dólares (mdd)**, presentando una disminución de **159.3 mdd** respecto al 26 de marzo (194 mil 933.5 mdd), de tal modo que acumularon un decremento de 893.0 mdd en 2021. La variación semanal se explica por el cambio en la valuación de los activos internacionales del Banco de México; así como por las mayores operaciones netas en divisas realizadas por el Gobierno Federal y Pemex con el Banco de México.

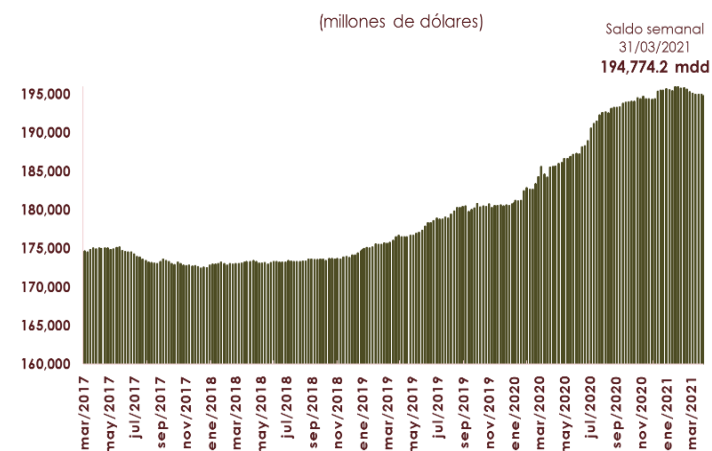

Fuente: Elaborado por el CEFP con información de Banxico.

Tipo de Cambio FIX, 2017 - 2021 / Abril

Del 31 de marzo al 9 de abril, el **tipo de cambio FIX pasó de 20.4400 a 20.1630 pesos por dólar (ppd), lo que representó una apreciación de 28 centavos (-1.36%) para el peso.** En lo que va de 2021, el tipo de cambio FIX se ubica en un promedio de 20.3299 ppd, con lo que el peso acumula una depreciación de 25 centavos (1.28%). El comportamiento semanal de la moneda mexicana, estuvo asociado con la expectativa de recuperación de la economía mundial, ante el despliegue de los planes de vacunación contra el Covid-19 en el mundo y sus efectos en la reapertura total de las actividades económicas.



Nota: Con datos al 9 de abril de 2021.
Fuente: Elaborado por el CEFP con datos del Banxico.

Índice Bolsa Mexicana de Valores (S&P/BMV IPC), 2016 - 2021 / Abril

En la semana del 31 de marzo al 9 de abril, el **Índice S&P/BMV IPC presentó un incremento de 0.81% (381.41 unidades) cerrando en 47 mil 627.67 puntos;** acumulando una ganancia de 8.08% (3 mil 560.79 puntos) en lo que va del año. Cabe destacar que, en el periodo indicado, las plazas bursátiles internacionales, registraron movimientos mixtos. El comportamiento semanal del mercado estuvo relacionado con la mejora en el panorama económico mundial, ante los estímulos económicos y monetarios; así como, los avances en los planes de vacunación en algunos países.



Nota: Con datos al 9 de abril de 2021.
Fuente: Elaborado por el CEFP con datos de investing.com

Mercado Petrolero

Precio de la Mezcla Mexicana de Exportación de Petróleo, 2020 - 2021 / Abril

El 9 de abril, el **precio promedio ponderado de la Mezcla Mexicana de Exportación se ubicó en 57.13 dólares por barril (dpb), cifra menor en 1.24 dpb (-2.12%) con respecto al 31 de marzo.** En el mismo periodo, en los mercados internacionales, el precio del barril de petróleo tipo Brent cerró en 62.95 dólares, lo que significó un decremento de 0.59 dpb (-0.93%). En tanto, el WTI se situó en 59.32 dpb, registrando un aumento de 0.16 dpb (0.27%).

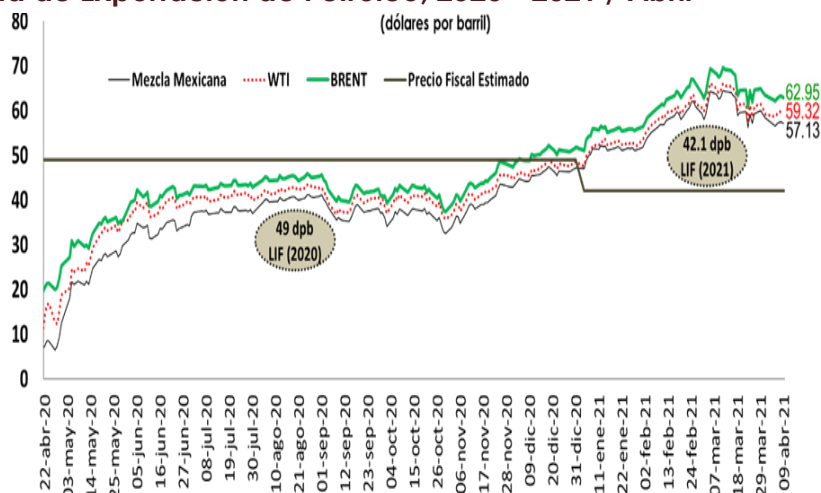

Fuente: Elaborado por el CEFP con base en datos de Pemex e Investing.

Remesas Familiares, 2019 - 2020 / Febrero

En el segundo mes del año, los **ingresos por remesas familiares alcanzaron un total de 3 mil 173.5 millones de dólares (mdd)**, lo que **significó un incremento de 16.2% respecto de febrero de 2020**. En febrero, se registraron 9 millones 043 mil 311 operaciones, 6.3% superior a la de hace un año (8,508.2 operaciones). La remesa promedio fue de 351 dólares, mayor en 9.3% al promedio de febrero del año anterior (321 dólares) y en ocho dólares al promedio registrado en enero. Así, en el primer bimestre de 2021, las remesas acumularon un total de 6 mil 471.4 mdd, lo que implicó un incremento de 20.9% con relación a igual periodo de 2020.

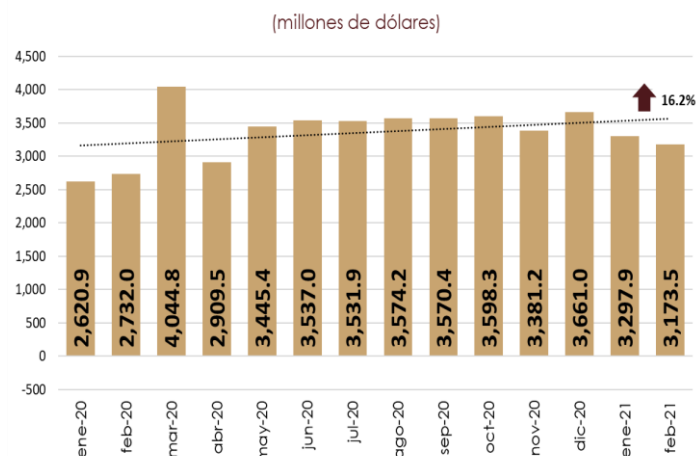

Fuente: Elaborado por el CEFP con datos del Banco de México.

Expectativas Económicas

Encuesta sobre las Expectativas de los Especialistas en Economía del Sector Privado, 2021 / Marzo

El **sector privado ajustó su expectativa sobre la actividad económica nacional para 2021 con un crecimiento de 4.53% (3.89% dato previo)**, ubicándose dentro del intervalo de 4.3 a 6.3%, estimado por la Secretaría de Hacienda y Crédito Público (SHCP). Asimismo, elevó su previsión sobre el crecimiento del PIB **para 2022 a 2.68%**, situándose al interior del rango propuesto por la SHCP (2.6 - 4.6%) y por arriba de lo que se estimó en el mes anterior (2.65%). El **pronóstico de la inflación para 2021 se estableció en 4.17%** (3.88% un

| Concepto | SHCP ¹ | Encuesta de: ² | |
|--|-------------------------|---------------------------|-------------|
| | Pre-Criterios | Febrero 2021 | Marzo 2021 |
| | 2021^e | | |
| Crecimiento (var. % anual del PIB) | 4.3 - 6.3 | 3.89 | 4.53 |
| Inflación (var. % INPC) | 3.8 | 3.88 | 4.17 |
| Tipo de cambio (pesos por dólar, promedio) | 20.4 | --- | --- |
| Tipo de cambio (pesos por dólar, fin de periodo) | 20.2 | 20.32 | 20.66 |
| Tasa de interés (Cetes 28 días, %, fin de periodo) | 3.8 | 3.79 | 3.99 |
| Trab. asegurados al IMSS (miles de personas) | --- | 365 | 394 |
| Tasa de desocupación nacional promedio (% PEA) | --- | 4.35 | 4.37 |
| Cuenta Corriente (millones de dólares) | -5,395 | 5,237 | 7,239 |
| Balance Público ³ (% del PIB) | -2.8 | -3.18 | -3.15 |
| E.U. Crecimiento (var. % anual del PIB) | 6.1 | 5.02 | 6.04 |
| | 2022^e | | |
| Crecimiento (var. % anual del PIB) | 2.6 - 4.6 | 2.65 | 2.68 |
| Inflación (var. % INPC) | 3.0 | 3.54 | 3.62 |
| Tipo de cambio (pesos por dólar, promedio) | 20.3 | --- | --- |
| Tipo de cambio (pesos por dólar, fin de periodo) | 20.4 | 20.70 | 21.06 |
| Tasa de interés (Cetes 28 días, %, fin de periodo) | 4.3 | 4.18 | 4.34 |
| Trab. asegurados al IMSS (miles de personas) | --- | 364 | 385 |
| Tasa de desocupación nacional promedio (% PEA) | --- | 4.15 | 4.16 |
| Cuenta Corriente (millones de dólares) | -8,774 | -3,525 | -251 |
| Balance Público ³ (% del PIB) | -2.4 | -2.95 | -2.93 |
| E.U. Crecimiento (var. % anual del PIB) | 4.0 | 3.42 | 3.77 |

1/ SHCP, Documento Relativo al Artículo 42 (Pre-Criterios), marzo 31, 2021.

2/ Encuesta sobre las Expectativas de los Especialistas en Economía del Sector Privado: febrero y marzo de 2021;

3/ En el caso de la Encuesta, balance económico del sector público como porcentaje del PIB.

e/ Estimado.

Fuente: Elaborado por el CEFP con datos de la SHCP y Banxico.

mes atrás), lo que implicaría un repunte, dado que en diciembre de 2020 fue de 3.15%; así, se advierte que se ubique por arriba del objetivo inflacionario (3.0%) y del intervalo de variabilidad (2.0-4.0%). **Para 2022**, se prevé en **3.62%** (3.54% estimado en febrero), inferior a lo previsto para 2021 (4.17%), pero por arriba de la meta inflacionaria y dentro del intervalo de variabilidad de Banxico.

Balance Presupuestario, 2020 - 2021 / Enero - Febrero^P

Al primer bimestre, los ingresos presupuestarios fueron menores en 1.2% a lo estimado para el periodo, en tanto que el ejercicio del gasto registró un rezago de 5.0% respecto al programado. Esta evolución de los ingresos y del gasto condujo a un déficit Presupuestario de **104.2 Mmp**, que se compara de manera favorable con el estimado para los primeros dos meses, el cual esperaba un déficit de 147.2 Mmp. Respecto a lo observado en 2020, el actual déficit es mayor por 100.9 Mmp.

(Miles de millones de pesos)



P: Cifras preliminares

Fuente: Elaborado por el CEFP con cifras de la SHCP.

Balance Primario Presupuestario, 2020 - 2021 / Enero - Febrero^P

A consecuencia de que el Gasto Primario resultó menor en 45.8 Mmp al estimado para el primer bimestre; y dicho rezago es de mayor magnitud a la baja en la recaudación de los ingresos, el **Balance Primario** registró un **déficit** menor en **34.2 Mmp** al previsto para el periodo. Si se compara con lo observado entre enero y febrero de **2020**, se pasó de un superávit de 92.2 Mmp, al Déficit ya citado.

(Miles de millones de pesos)



P: Cifras preliminares

Fuente: Elaborado por el CEFP con cifras de la SHCP.

Requerimientos Financieros del Sector Público (RFSP), 2021 / Enero- Febrero

Para 2021, el Gobierno Federal consideró conveniente continuar con la política de estabilidad en las finanzas públicas y mantener un marco macroeconómico acorde con las expectativas de los mercados financieros. Derivado de ello, propuso una meta para los RFSP equivalente a 3.4% del PIB, lo cual permitirá que el saldo de la deuda ampliada pueda mantener una trayectoria decreciente como proporción del PIB. Durante los dos primeros meses de 2021, los RFSP registraron un déficit de 100 Mmp, superior en 83.2 Mmp respecto al déficit acumulado en igual periodo de 2020 (16.8 Mmp).

(Miles de millones de pesos^{P/})

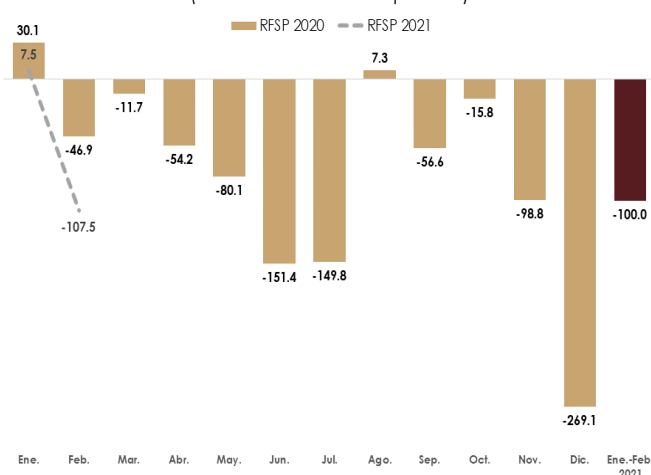

^{P/}Cifras preliminares.

FUENTE: elaborado por CEFP, con información de la SHCP.

3. Panorama Económico Internacional

Estados Unidos: Producto Interno Bruto, 2018 - 2020 / IV Trimestre

El **Producto Interno Bruto (PIB)** de Estados Unidos se ajustó al alza en 0.2 puntos porcentuales, al pasar de 4.1% en el reporte previo a 4.3% en la tercera estimación para el cuarto trimestre de 2020. Este ajuste responde a un mayor incremento en la inversión fija que se amplió de 26.5% a 27.8%; en contraste, se revisó a la baja el gasto de consumo personal, de 2.4% a 2.3% en la estimación más reciente. Así, en 2020 el PIB de Estados Unidos registró una caída 3.5% respecto a 2019.

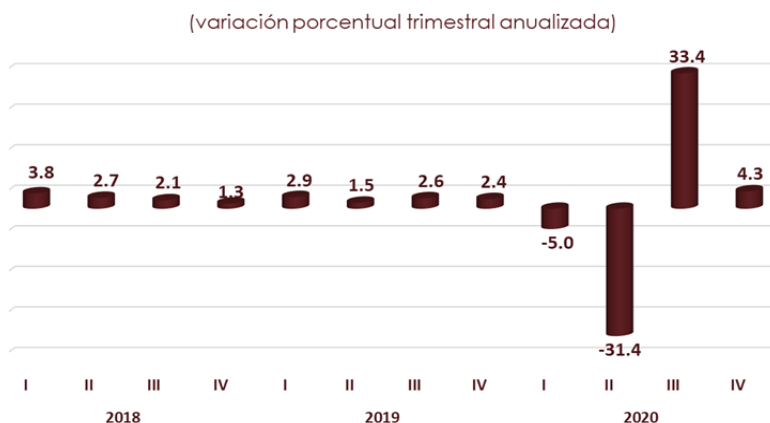

Fuente: Elaborado por el CEFP con datos de U.S. Bureau of Economic Analysis.

Estados Unidos: Tasa de Interés, 2020 - 2021 / Marzo

La **Junta de la Reserva Federal de los Estados Unidos y su Comité Federal de Mercado Abierto (FOMC)**, por sus siglas en inglés) en su reunión celebrada los días 16 y 17 de marzo del año en curso, decidieron por unanimidad, mantener sin cambios la tasa de interés de referencia. De ese modo, **el rango objetivo de la tasa de interés de referencia de los fondos federales se sostiene entre 0.00 y 0.25%.**

Tasa o rango objetivo de fondos federales del FOMC*

| | Fecha | Cambio (puntos base) | Rango (%) |
|-------------|------------------|----------------------|-----------|
| 2020 | 29 enero | - | 1.50-1.75 |
| | 03 marzo | -50 | 1.00-1.25 |
| | 15 marzo | -100 | 0.00-0.25 |
| | 29 abril | - | 0.00-0.25 |
| | 10 de junio | - | 0.00-0.25 |
| | 29 de julio | - | 0.00-0.25 |
| | 16 de septiembre | - | 0.00-0.25 |
| | 5 de noviembre | - | 0.00-0.25 |
| | 16 de diciembre | - | 0.00-0.25 |
| | 2021 | 27 de enero | - |
| 17 de marzo | | - | 0.00-0.25 |

*FOMC: Comité Federal de Mercado Abierto de la Reserva Federal de Estados Unidos. Fuente: Elaborado por el CEFP con datos de la Reserva Federal (FED) de Estados Unidos.

Estados Unidos: Solicitudes Iniciales del Seguro de Desempleo, 2019 - 2021 / Marzo

Al 3 de abril, el **número de solicitudes iniciales por seguro de desempleo, ajustado estacionalmente, se situó en 744 mil, aumentando en 16 mil (2.20%) respecto a la semana anterior.** El promedio móvil de cuatro semanas (medida menos volátil y considerado un mejor indicador) fue de 723 mil 750, registrando un aumento de 2 mil 500 solicitudes (0.35%) respecto de la semana anterior. El número de solicitudes por seguro de desempleo fue mayor al esperado por especialistas, quienes proyectaban 680 mil.

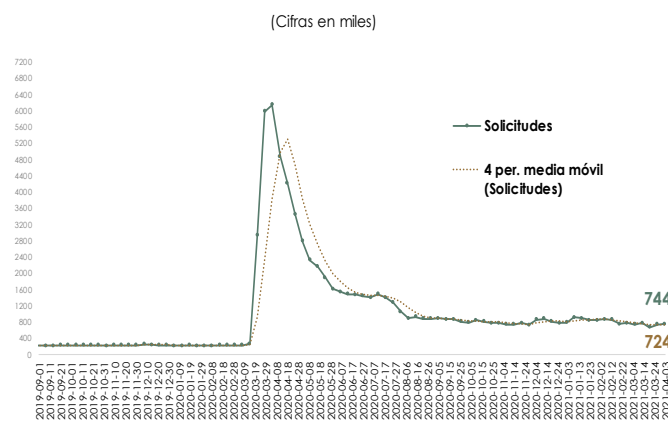

Fuente: Elaborado por el CEFP con datos del U.S. Department of Labor.

4. Agenda Económica Mensual

| | Martes | Miércoles | Jueves | Viernes |
|--|--|---|--|--|
| Abril 2021 | | | | |
| 12 | 13 | 14 | 15 | 16 |
| Ventas de la ANTAD | Reservas Internacionales (Banxico) | | EEUU: Producción Industrial (FED) | |
| | EEUU: Precios al Consumidor (Departamento de Trabajo) | | EEUU: Solicitudes Iniciales de Desempleo (Departamento de Trabajo) | |
| 19 | 20 | 21 | 22 | 23 |
| Indicador Oportuno de la Actividad Económica (INEGI) | Reservas Internacionales (Banxico) | | Indicadores de Ocupación y Empleo (INEGI) | Indicadores de Empresas Comerciales (INEGI) |
| | | | Índice Nacional de Precios al Consumidor (INEGI) | |
| | | | EEUU: Solicitudes Iniciales de Desempleo (Departamento de Trabajo) | |
| 26 | 27 | 28 | 29 | 30 |
| Indicador Global de la Actividad Económica (INEGI) | Reservas Internacionales (Banxico) | EEUU: Anuncio de Política Monetaria (FED) | EEUU: Solicitudes Iniciales de Desempleo (Departamento de Trabajo) | Estimación Oportuna del Producto Interno Bruto (INEGI) |
| | Balanza Comercial -cifras oportunas- (INEGI-Banxico) | | | Informe de Finanzas Públicas (SHCP) |
| | EEUU: Inicia Reunión FED | | | Indicadores de Establecimientos con Programa IMMEX (INEGI) |
| | EEUU: PIB (Oficina de Análisis Económico [BEA]) | | | Crédito de la Banca Comercial (Banxico) |
| Mayo 2021 | | | | |
| 3 | 4 | 5 | 6 | 7 |
| Expectativas Empresariales (INEGI) | Reservas Internacionales (Banxico) | | Minuta de Política Monetaria (Banxico) | Indicadores de Confianza del Consumidor (INEGI) |
| Confianza Empresarial (INEGI) | Sistema de Indicadores Cíclicos (INEGI) | | | Índice Nacional de Precios al Consumidor (INEGI) |
| Pedidos Manufactureros (INEGI) | | | | Índice Nacional de Precios Productor (INEGI) |
| Expectativas de los Especialistas en Economía del Sector Privado (Banxico) | | | | Índice de Precios de la Canasta de Consumo Mínimo (INEGI) |
| Remesas Familiares (Banxico) | | | EEUU: Solicitudes Iniciales de Desempleo (Departamento de Trabajo) | |
| 10 | 11 | 12 | 13 | 14 |
| | Reservas Internacionales (Banxico) | | Anuncio de Política Monetaria (Banxico) | Indicador Mensual de la Actividad Industrial (INEGI) |
| | Indicador Mensual del Consumo Privado en el Mercado Interior (INEGI) | | EEUU: Precios al Consumidor (Departamento de Trabajo) | EEUU: Producción Industrial (FED) |
| | Indicador Mensual de la Formación Bruta de Capital Fijo (INEGI) | | EEUU: Solicitudes Iniciales de Desempleo (Departamento de Trabajo) | |
| | Ventas de la ANTAD | | | |
| | EEUU: Precios al Consumidor (Departamento de Trabajo) | | | |

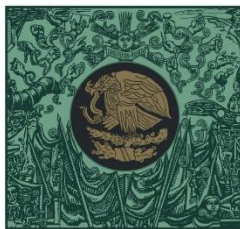

**CÁMARA DE
DIPUTADOS**
LXIV LEGISLATURA

CEFP
Centro de Estudios de las Finanzas Públicas

 www.cefp.gob.mx

 [@CEFP_diputados](https://twitter.com/CEFP_diputados)

 [Centro de Estudios de las Finanzas Públicas](https://www.facebook.com/Centro de Estudios de las Finanzas Públicas)