

Indicadores Económicos de Coyuntura

6 de octubre de 2020

CONTENIDO

1. Resumen Semanal
2. Situación
 - Económica en México
 - Actividad Económica
 - Mercado Laboral
 - Inflación
 - Sector Financiero y Monetario
 - Mercado Petrolero
 - Sector Externo
 - Expectativas Económicas
 - Finanzas Públicas
3. Panorama Económico Internacional
4. Agenda Económica

1. Resumen semanal del 28 de septiembre al 2 de octubre de 2020

| Indicador | Anterior | Reciente | Variación |
|---|---|---|------------------------------------|
| Indicador Adelantado | 99.46 puntos Jul-20 | 99.65 puntos Ago-20 | +0.19 puntos |
| Indicador de Pedidos Manufactureros (IPM) | 50.05 puntos Ago-20 | 49.97 puntos Sep-20 | -0.08 puntos |
| Establecimientos IMMEX (Personal ocupado) | 3.5% Jul-19 | -4.3% Jul-20 | -7.8 puntos porcentuales |
| Expectativas Empresariales (manufacturas) | 48.9 puntos Ago-20 | 49.5 puntos Sep-20 | 0.6 puntos |
| Confianza Empresarial (manufacturas) | 38.5 puntos Ago-20 | 40.5 puntos Sep-20 | 2.0 puntos |
| Tasa de Desocupación | 3.7% anual Ago-19 | 5.2% anual Ago-20 | +1.5 puntos porcentuales |
| Crédito de la Banca Comercial al Sector Privado | 5.65% real anual Ago-19 | -1.41% real anual Ago-20 | -7.06 puntos porcentuales |
| Reservas Internacionales millones de dólares (mdd) | 193,795.8 mdd 18-Sep-20 | 193,883.1 mdd 25-Sep-20 | +87.3 mdd |
| Tipo de Cambio, pesos por dólar (ppd) | 22.4402 ppd 25-Sep-20 | 21.7025 ppd 2-Oct-20 | -0.7377 ppd (-3.29%) |
| Índice S&P/BMV IPC | 36,583.71 unidades 25-Sep-20 | 36,642.38 unidades 2-Oct-20 | +58.67 unidades (+0.16%) |
| Mezcla Mexicana dólares por barril (dpb) | 37.86 dpb 25-Sep-20 | 34.16 dpb 2-Oct-20 | -3.70 dpb (-9.77%) |
| Exportaciones | -8.9% anual Jul-20 | -7.7% anual Ago-20 | +1.2 puntos porcentuales |
| Remesas Familiares | 7.2% anual Jul-20 | 5.3% anual Ago-20 | -1.9 puntos porcentuales |
| Expectativas del Sector Privado (variación % del PIB para 2020) | -9.97% anual Ago-20 | -9.82% anual Sep-20 | +0.15 puntos porcentuales |
| Balance Presupuestario Miles de millones de pesos (Mmp) | -375.4 Mmp Aprobado Ene-Ago 2020 | -297.4 Mmp Observado Ene-Ago 2020 | Diferencia +78.0 Mmp -20.8% |
| Balance Primario Presupuestario (Mmp) | 73.7 Mmp Aprobado Ene-Ago 2020 | 145.2 Mmp Observado Ene-Ago 2020 | +71.4 Mmp 96.8% |
| Requerimientos Financieros del Sector Público (RFSP) (Mmp) | -123.1 Mmp Observado Ene-Ago 2020 | -487.9 Mmp Observado Ene-Ago 2020 | Diferencia nominal -364.7 Mmp |
| EEUU: Solicitudes Iniciales del Seguro de Desempleo | 873 mil solicitudes 19-Sep-20 | 837 mil solicitudes 26-Sep-20 | -36 mil solicitudes (-4.12%) |

2. Situación Económica en México

Actividad Económica

Sistema de Indicadores Cíclicos*, 2014 - 2020 / Agosto

De acuerdo con el **Sistema de Indicadores Cíclicos** del INEGI, en julio de 2020, el **indicador coincidente mejoró al aumentar 1.67 puntos (pts) y registrar un valor de 95.14 pts**; su segundo incremento después de permanecer 24 meses en terrenos negativos, manteniéndose por debajo de la tendencia de largo plazo desde agosto de 2019. En agosto de 2020, el **indicador adelantado aumentó 0.19 pts, registrando un valor de 99.65 pts**; ubicándolo por debajo de su tendencia de largo plazo por séptima ocasión consecutiva, después de 33 meses promediando un valor de 100.33 pts.

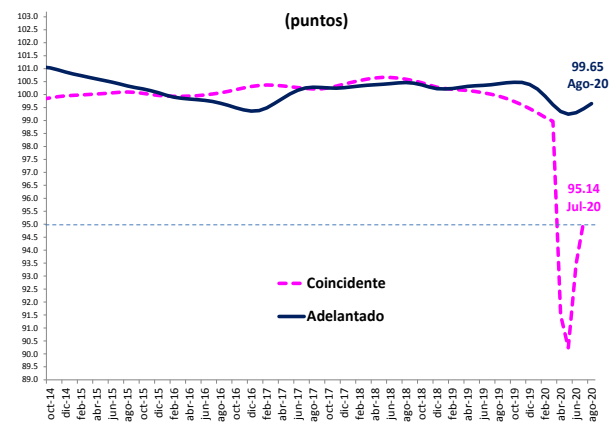

*/ Interpretación: de acuerdo con su posición con relación a su tendencia de largo plazo (línea horizontal igual a 100 puntos), si se encuentra por arriba o por debajo de esta tendencia y si está creciendo o decreciendo.
Fuente: Elaborado por el CEFP con datos del INEGI.

Indicador Global de la Actividad Económica (IGAE), 2016 - 2020 / Julio

Con cifras desestacionalizadas, durante julio, el **Indicador Global de la Actividad Económica (IGAE) registró un incremento real mensual de 5.69% respecto a junio de 2020**. Por componentes del IGAE, las actividades primarias aumentaron en 13.85%, mientras que las secundarias y terciarias subieron 6.92% y 4.60%, respectivamente. En términos anuales, la Actividad Económica Total registró un decremento real de 9.80% en julio respecto al mismo mes de 2019. Por componentes del IGAE, las actividades primarias aumentaron 10.65%; mientras que las secundarias y terciarias se redujeron en 11.58% y 10.00%, correspondientemente.

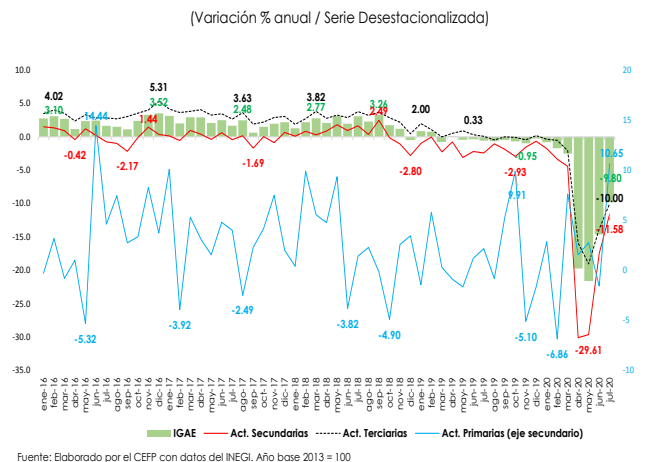

Fuente: Elaborado por el CEFP con datos del INEGI. Año base 2013 = 100

Indicador de Pedidos Manufactureros, 2020 / Agosto - Septiembre

En cifras desestacionalizadas, el **Índice de pedidos manufactureros (IPM) disminuyó 0.08 pts** con relación al mes previo, registrando 49.97 pts. Por componentes, la mayoría presentó caídas: personal ocupado (-0.17 pts), producción (-0.67 pts) y el volumen esperado de pedidos (-0.11 pts); por el contrario, aumentaron los inventarios de insumos (0.84 pts) y la entrega oportuna de insumos (0.69 pts). En **cifras originales**, el IPM se ubicó en 50.5 pts en septiembre, cifra similar con respecto al mismo periodo del año anterior (50.5 pts).

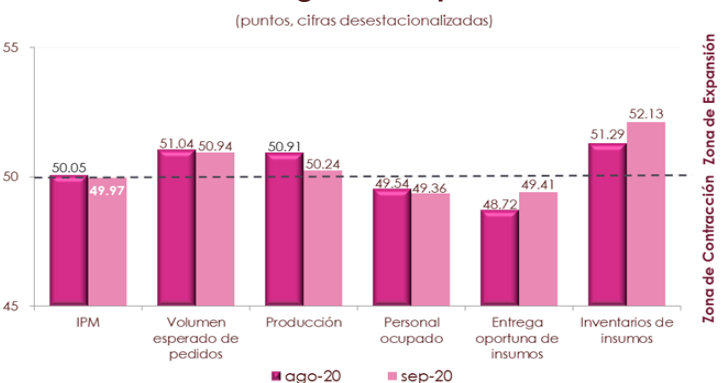

Fuente: Elaborado por el CEFP con datos del INEGI.

Establecimientos Activos y Personal Ocupado en la IMMEX, 2016 - 2020 / Julio

En julio, el número de establecimientos incorporados al Programa de la Industria Maquiladora y de Servicios de Exportación (IMMEX) fue de 6 mil 437 unidades, 66 más que en el año anterior y 9 respecto a junio. El personal ocupado cayó 4.3% a tasa anual; en cifras absolutas y desestacionalizadas, el personal ocupado se estima en 2 millones 947 mil personas. Las remuneraciones reales por persona ocupada, en cifras desestacionalizadas, aumentaron 2.3% respecto a junio y 1.5% con relación a julio de 2019.

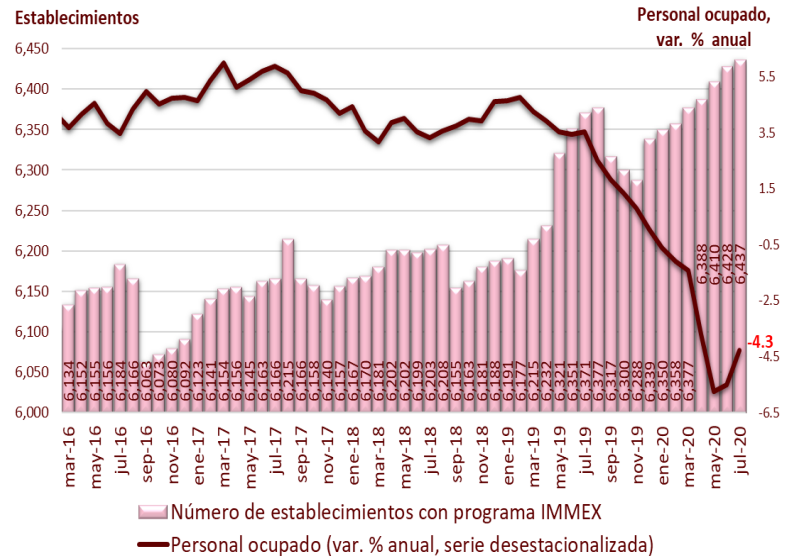

Fuente: Elaborado por el CEFP con datos del INEGI.

Expectativas Empresariales, 2017 - 2020 / Septiembre

En septiembre, el **Indicador Agregado de Tendencia (IAT)** en el sector manufacturero se ubicó en 49.5 pts aumentando 0.6 pts con relación al mes previo. Por su parte, el IAT del sector comercio cayó 0.1 pts, situándose en 50.8 pts mientras que, el IAT de la construcción subió 0.2 pts para colocarse en 48.7 pts.

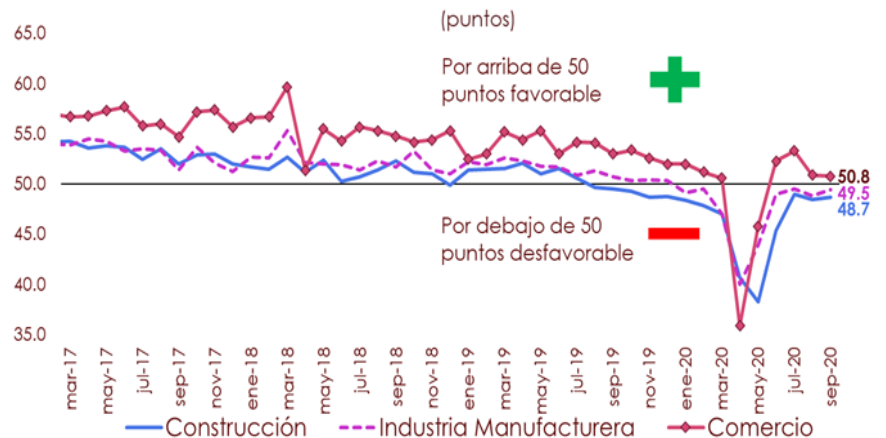

Fuente: Elaborado por el CEFP con datos del INEGI.

Indicador de Confianza Empresarial, 2017 - 2020 / Septiembre

En el noveno mes del año, el **Indicador de Confianza Empresarial (ICE)** **aumentó en los tres sectores que reporta.** En el caso del sector manufacturero, el índice fue de 40.5 pts, lo que representó un incremento mensual de 1.4 pts. Por su parte, la confianza empresarial en el sector comercio subió 0.6 pts para ubicarse en 42.1 pts; mientras que el ICE de la construcción ascendió en 1.6 pts para ubicarse en 41.5 pts.

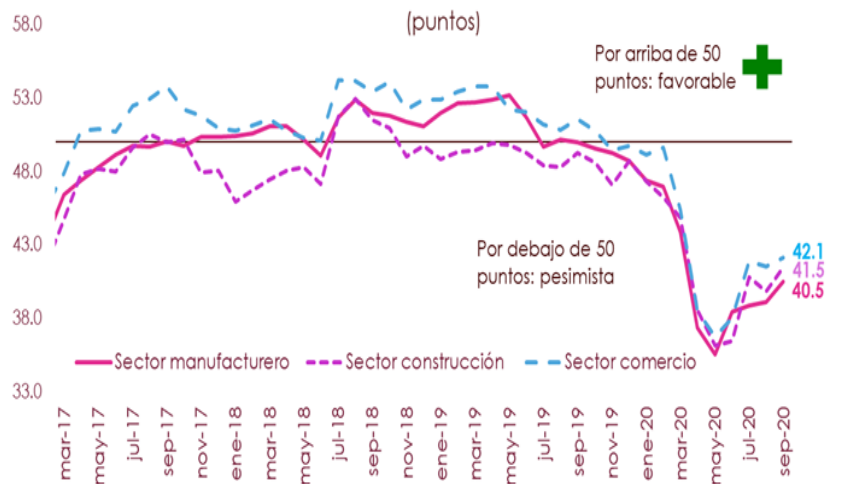

Fuente: Elaborado por el CEFP con datos del INEGI.

Trabajadores Permanentes y Eventuales al IMSS, 2013 - 2020 / Agosto

En agosto de 2020, el número de Trabajadores Permanentes y Eventuales Urbanos (TPEU), excluyendo trabajadores del campo, ascendió a 19 millones 388 mil 700 cotizantes, cifra mayor en 90 mil 893 plazas respecto al mes inmediato anterior (0.47%). En comparación con agosto de 2019, el número de TPEU en 2020 representó una disminución anual de 844 mil 327 asegurados, esto es, una reducción de 4.17%. Por otra parte, la expectativa de variación anual en el número de trabajadores asegurados en el IMSS que estiman Especialistas en Economía del Sector Privado (agosto) es equivalente a 1 millón 059 mil asegurados para el cierre de 2020.

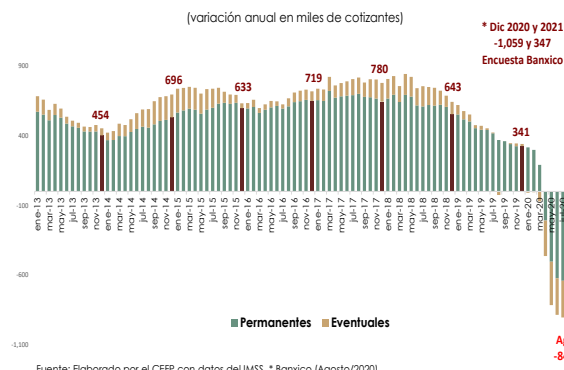

Tasa de Desocupación Mensual, 2020 / Marzo - Agosto

En agosto, la **Tasa de Desocupación (TD) nacional fue de 5.2%**, representando una **disminución de 0.20 puntos porcentuales respecto al mes previo, cuyo valor fue de 5.4%**. Por otra parte, la Tasa de Subocupación nacional se mantuvo constante en 18.4%, de un mes a otro. En el comparativo anual (2019 y 2020) de julio, la TD pasó de 3.7% a 5.2%, mayor en 1.5 puntos porcentuales. En el periodo abril-agosto de 2020, la TD promedió 5.0%, mientras que en 2019 fue de 3.6%. Entretanto, la Tasa de Subocupación pasó de 7.9% en agosto de 2019 a 18.4% en el mismo mes de 2020, aumentando en 10.5 puntos porcentuales. Adicionalmente, en el periodo abril-agosto de 2020, la Tasa de Subocupación promedió 22.5%, mientras que, en el mismo periodo de 2019, ésta se ubicó en 7.8%.

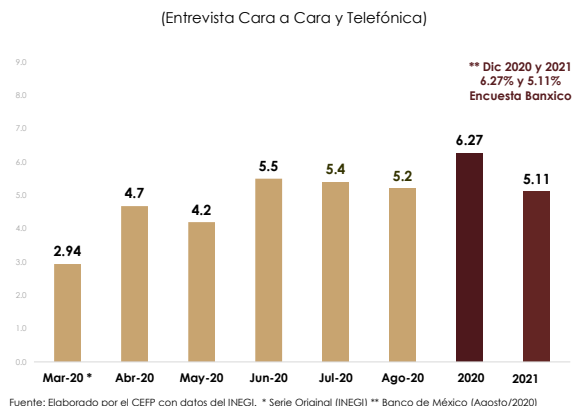

Inflación

Índice Nacional de Precios al Consumidor (INPC), 2017 - 2020¹ / 1ra. quincena de Septiembre

En la primera quincena de septiembre, la **inflación general anual se ubicó en 4.10%**; cifra superior a la observada en el mismo periodo del año pasado (2.99%) y a la de la primera quincena de diciembre de 2015 (2.0%, la más baja en la historia del indicador). Así, se situó por arriba del objetivo de inflación (3.0%) por séptima vez consecutiva y por encima del límite superior del intervalo de variabilidad (2.0–4.0%) por segunda ocasión sucesiva. **Los precios en general tuvieron un incremento quincenal de 0.16%**, dato inferior a la que registró un año atrás (0.17%).

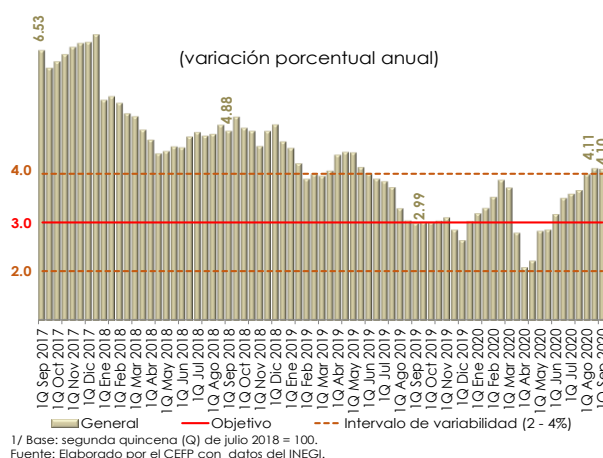

Sector Financiero y Monetario

Crédito de la Banca Comercial al Sector Privado, 2017 - 2020 / Agosto

En agosto, el **crédito vigente de la banca comercial al sector privado registró un saldo real de 4 billones 459 mil millones de pesos (Mmp), lo que significó un decremento en términos reales de 1.41% anual**, dato menor al observado en el mismo mes del año anterior, cuando aumentó 5.65% real anual. Además, el crédito al consumo se contrajo 9.66% respecto a agosto de 2019, al sumar un total de 913.6 Mmp en términos reales; cabe destacar que, los créditos otorgados para adquirir bienes de consumo duradero disminuyeron 0.82% anual.

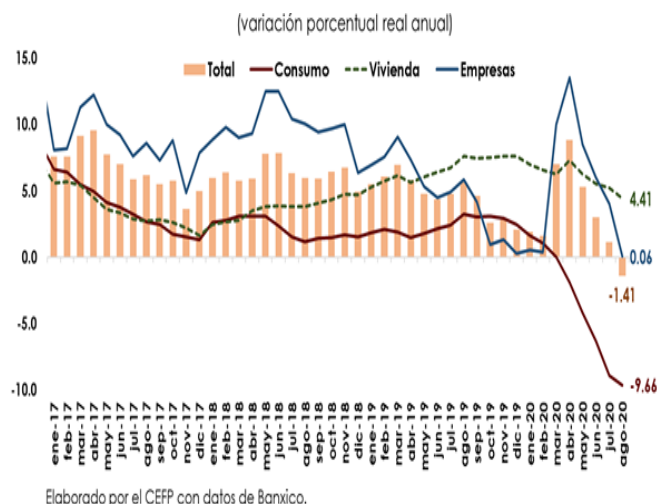

Reservas Internacionales, 2016 - 2020 / Septiembre

Al 25 de septiembre, las reservas internacionales cerraron con un saldo de 193 mil 883.1 millones de dólares (mdd), presentando un crecimiento de 87.3 mdd respecto al 18 de septiembre (193 mil 795.8 mdd), de tal modo que acumulan un incremento de 13 mil 005.9 mdd en lo que va del año. La variación semanal en la reserva internacional, se explica por la venta de dólares de Pemex al Banco de México por 320 mdd y un decremento de 233 mdd por el cambio en la valuación de los activos internacionales del Banco Central.

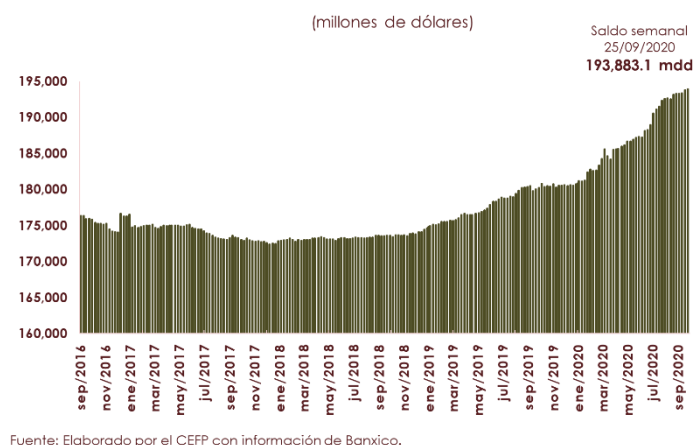

Tipo de Cambio FIX, 2016 - 2020 / Octubre

Del 25 de septiembre al 2 de octubre, el **tipo de cambio FIX pasó de 22.4402 a 21.7025 pesos por dólar (ppd), con lo que el peso tuvo una apreciación de 74 centavos (-3.29%)**. En lo que va del año, el tipo de cambio FIX se ubica en un promedio de 21.8147 ppd y el peso acumula una depreciación de 284 centavos (15.05%). El comportamiento de la moneda mexicana se relaciona con la debilidad global del dólar en los mercados financieros y la expectativa sobre la aprobación del paquete de estímulos fiscales en el Congreso de Estados Unidos; lo que elevó la demanda por activos de riesgo.



Índice Bolsa Mexicana de Valores (S&P/BMV IPC), 2016 - 2020 / Octubre

En la semana del 25 de septiembre al 2 de octubre, el **Índice S&P/BMV IPC presentó un incremento de 0.16% (58.67 unidades) cerrando en 36 mil 642.38 puntos; acumulando una pérdida de 6 mil 898.64 unidades (-15.84%) en lo que va del año.** En el periodo indicado, la mayoría de las plazas bursátiles internacionales registraron movimientos al alza. Mientras que el comportamiento del mercado accionario mexicano se relaciona con un mayor optimismo por parte de los inversionistas, ante la propuesta de un nuevo paquete de estímulos fiscales en Estados Unidos, que incluye una serie de medidas de alivio económico.

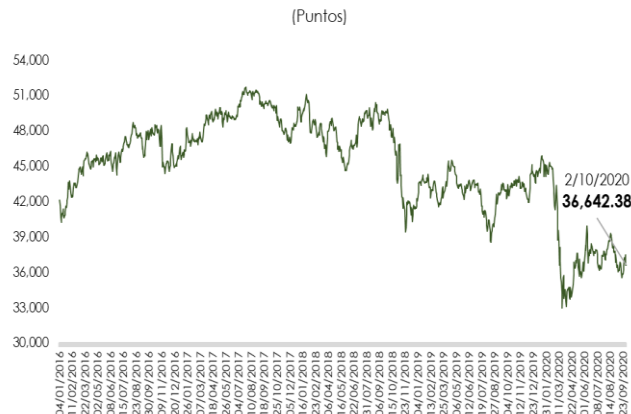

Nota: Con datos al 2 de octubre de 2020.
Fuente: Elaborado por el CEFP con datos de investing.com

Mercado Petrolero

Precio de la Mezcla Mexicana de Exportación de Petróleo, 2019 - 2020 / Octubre

El 2 de octubre, el **precio promedio ponderado de la Mezcla Mexicana de Exportación se ubicó en 34.16 dólares por barril (dpb), cifra menor en 3.70 dpb (-9.77%) con respecto al 25 de septiembre.** En el mismo periodo, en los mercados internacionales, el precio del barril de petróleo tipo Brent cerró en 39.27 dólares, lo que significó una caída de 2.65 dpb (-6.32%). En tanto, el WTI se situó en 37.05 dpb, registrando un retroceso de 3.20 dpb (-7.95%).

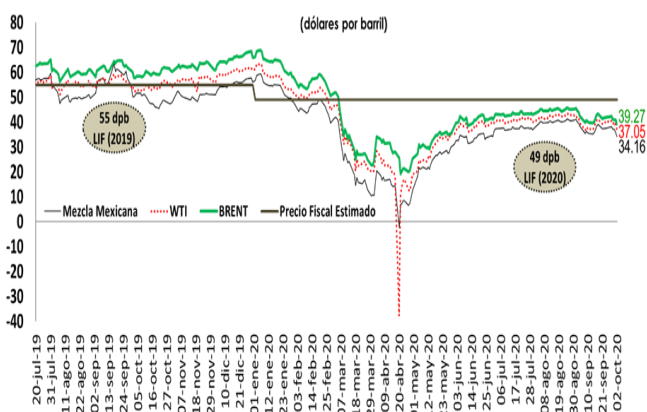

Fuente: Elaborado por el CEFP con base en datos de Pemex e Investing.

Sector Externo

Balanza Comercial, 2017-2020 / Agosto

En el octavo mes del año, **las exportaciones se ubicaron en 36 mil 979.0 mdd, cifra inferior en 7.7% a la de agosto de 2019;** resultado de la contracción de 7.5% en las exportaciones no petroleras y de 11.4% en las petroleras. Al interior de las no petroleras, las exportaciones agropecuarias disminuyeron 5.0%; las extractivas repuntaron en 41.7% y las manufactureras se redujeron en 8.3%. Por su parte, las importaciones reportaron 30 mil 863 mdd, lo que significó un descenso de 22.2% anual. De ese modo. La balanza comercial tuvo un superávit de 6 mil 115.7 mdd, con lo que acumula, de enero a agosto, un saldo positivo por 14 mil 573.5 mdd.

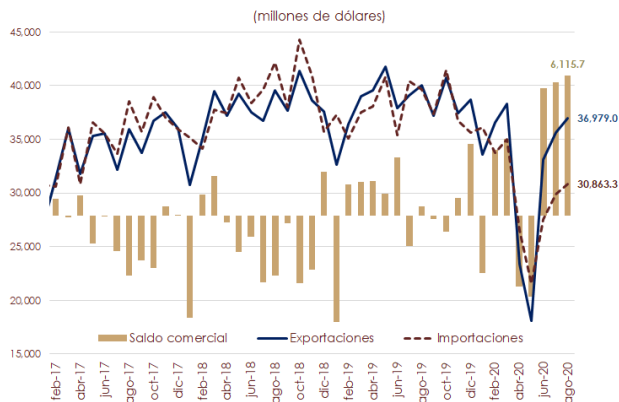

Fuente: Elaborado por el CEFP con datos del Banco de México.

Remesas Familiares, 2019 - 2020 / Agosto

En agosto, los ingresos por remesas familiares se ubicaron en 3 mil 574.2 millones de dólares (mdd), lo que significó un incremento de 5.3%; el número de envíos reportó un total de 10 millones 407.8 operaciones, cifra superior en 5.3% a la del mismo mes de 2019. La remesa promedio en el octavo mes del año se mantuvo en 343 dólares, con lo que no se reportó variación alguna respecto al mismo mes de 2019 y del promedio observado en julio. De enero a agosto de 2020, las remesas familiares acumulan un total de 26 mil 395.7 mdd, 9.4% más que en el mismo periodo de 2019.

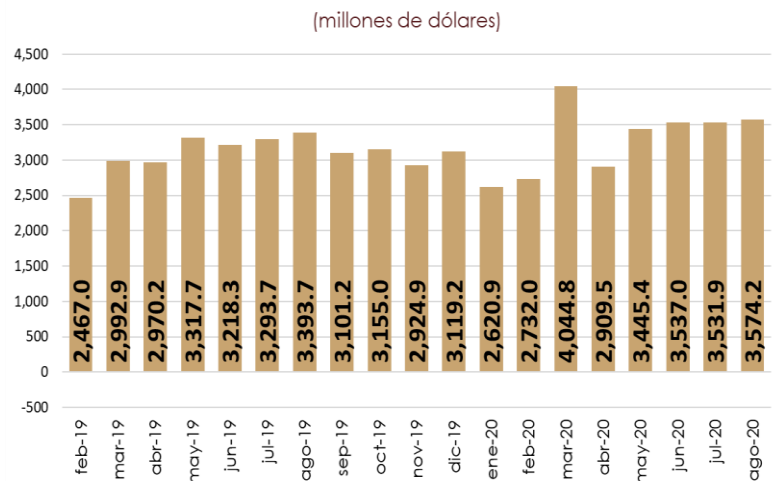

Fuente: Elaborado por el CEFP con datos del Banco de México.

Expectativas Económicas

Encuesta sobre las Expectativas de los Especialistas en Economía del Sector Privado, 2020 / Septiembre

El sector privado ajustó su expectativa sobre la actividad económica nacional para 2020, anticipando una reducción de 9.82% (-9.97% dato previo), ubicándose dentro del intervalo de -10.0 a -7.0%, estimado por la Secretaría de Hacienda y Crédito Público (SHCP). En tanto que, elevó su previsión sobre el crecimiento del PIB para 2021 al pronosticar un incremento de 3.26%, manteniéndose por debajo del rango propuesto por la SHCP (3.6 – 5.6%), pero por arriba de lo que se estimó un mes atrás (3.01%). El pronóstico de la inflación para 2020 se estableció en 3.89% (3.82% un mes atrás); por lo que se advierte que, se ubique por arriba del objetivo inflacionario (3.0%) y dentro del intervalo de variabilidad (2.0-4.0%). Para 2021, se estima en 3.57% (3.60% en agosto), inferior a lo pronosticado para 2020, pero por arriba de la meta inflacionaria y dentro del intervalo de variabilidad de Banxico.

| Concepto | SHCP ¹ | Encuesta de: ² | |
|--|-------------------------|---------------------------|-----------------|
| | CGPE-21 | Agosto 2020 | Septiembre 2020 |
| | 2020^e | | |
| Crecimiento (var. % anual del PIB) | -10.0 - -7.0 | -9.97 | -9.82 |
| Inflación (var. % INPC) | 3.5 | 3.82 | 3.89 |
| Tipo de cambio (pesos por dólar, promedio) | 22.0 | --- | --- |
| Tipo de cambio (pesos por dólar, fin de periodo) | 22.3 | 22.61 | 22.14 |
| Tasa de interés (Cetes 28 días, %, fin de periodo) | 4.0 | 4.21 | 4.12 |
| Trab. asegurados al IMSS (miles de personas) | --- | -1,059 | -981 |
| Tasa de desocupación nacional promedio (% PEA) | --- | 5.80 | 5.65 |
| Cuenta Corriente (millones de dólares) | -6,739 | -2,254 | -56 |
| Balance Presupuestario ³ (% del PIB) | -2.9 | -4.55 | -4.38 |
| E.U. Crecimiento (var. % anual del PIB) | -5.0 | -5.54 | -4.63 |
| | 2021^e | | |
| Crecimiento (var. % anual del PIB) | 3.6 - 5.6 | 3.01 | 3.26 |
| Inflación (var. % INPC) | 3.0 | 3.60 | 3.57 |
| Tipo de cambio (pesos por dólar, promedio) | 22.1 | --- | --- |
| Tipo de cambio (pesos por dólar, fin de periodo) | 21.9 | 22.71 | 22.33 |
| Tasa de interés (Cetes 28 días, %, fin de periodo) | 4 | 4.38 | 4.21 |
| Trab. asegurados al IMSS (miles de personas) | --- | 347 | 360 |
| Tasa de desocupación nacional promedio (% PEA) | --- | 5.22 | 5.20 |
| Cuenta Corriente (millones de dólares) | -22,842 | -5,671 | -5,584 |
| Balance Presupuestario ³ (% del PIB) | -2.9 | -3.65 | -3.52 |
| E.U. Crecimiento (var. % anual del PIB) | 3.8 | 3.97 | 3.72 |

1/ SHCP, Criterios Generales de Política Económica 2021 (CGPE-21).
2/ Encuesta sobre las Expectativas de los Especialistas en Economía del Sector Privado: agosto y septiembre de 2020; Banxico.
3/ Con inversión; en el caso de la Encuesta, déficit económico como porcentaje del PIB.
e/ Estimado.
Fuente: Elaborado por el CEFP con datos de la SHCP y Banxico.

Balance Presupuestario, 2019 - 2020 / Enero - Agosto^P

Al cierre de agosto, los **ingresos recaudados fueron inferiores, en 4.6% a lo estimado**; en tanto que el gasto pagado registró un rezago equivalente a 6.1% con relación a lo aprobado, tal comportamiento en los ingresos y el gasto conllevó a que el Balance Presupuestario resultara en un **déficit de 297.4 Mmp**, que se compara de manera favorable con el previsto para el periodo. Respecto al déficit observado en igual periodo del 2019 (173.2 Mmp), el actual es mayor en 66.3% real. La meta anual del Balance es un déficit de 584.5 Mmp, por lo que el balance al mes de agosto representa 50.9% del proyectado anual.

(Miles de millones de pesos)

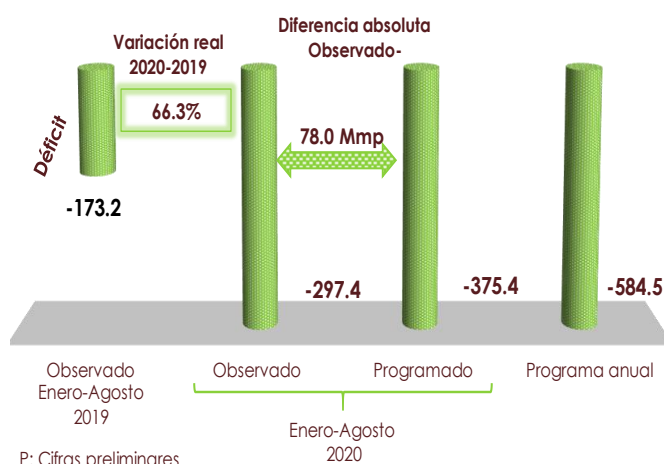

P: Cifras preliminares

Fuente: Elaborado por el CEFP con cifras de la SHCP.

Balance Primario Presupuestario, 2019 - 2020 / Enero - Agosto^P

A consecuencia de que el **Gasto Primario fue menor al previsto en (6.7%)**, y este último registró una mayor contracción relativa a la caída de la recaudación de los ingresos presupuestarios (4.6%), se obtuvo un **Superávit Primario de 145.2 Mmp**, que se compara de manera favorable al previsto para el periodo. Respecto a lo observado en 2019, lo percibido en este mes es menor en 44.0% real. Respecto a la meta anual, se estimó un Superávit de 142.9 Mmp, por lo que se ha rebasado la meta en 1.6%.

(Miles de millones de pesos)

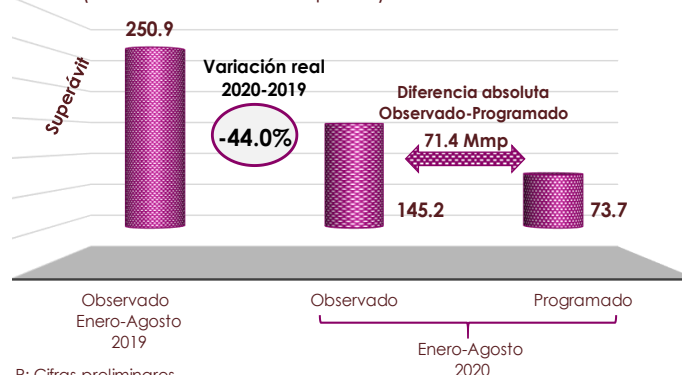

P: Cifras preliminares

Fuente: Elaborado por el CEFP con cifras de la SHCP.

Requerimientos Financieros del Sector Público (RFSP), 2019 - 2020 / Enero - Agosto

Para 2020, el Gobierno Federal consideró conveniente continuar con la política de finanzas públicas sanas y mantener un marco macroeconómico prudente y acorde con las expectativas de los mercados financieros, derivado de eso, propuso una meta para los RFSP equivalente al 2.6% del PIB, lo cual permitirá que el saldo de la deuda ampliada pueda mantener una trayectoria decreciente como proporción del PIB. **Durante enero-agosto, los RFSP registraron un déficit de 487.9 Mmp, que supera en 364.7 Mmp al acumulado de igual periodo de 2019 (123.1 Mmp).**

(Miles de millones de pesos^P)

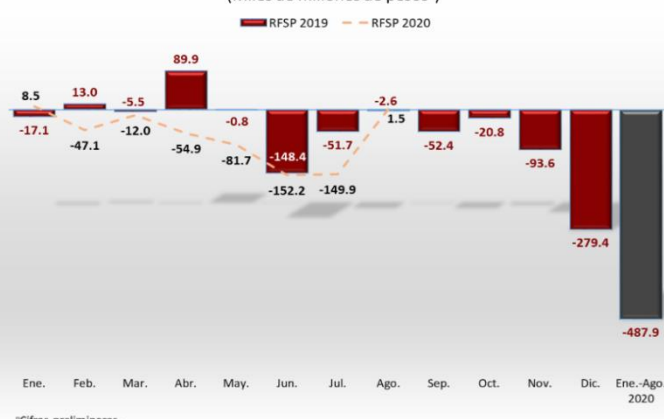

^PCifras preliminares.

Fuente: Elaborado por el CEFP, con información de la SHCP.

3. Panorama Económico Internacional

Estados Unidos: Producción Industrial, 2015 - 2020 / Agosto

En agosto, la **producción industrial avanzó 0.4% respecto al mes previo**, resultado de incrementos en dos de sus sectores: manufacturas (1.0%) y construcción (1.2%); en contraste, se registraron caídas en la minería y en los suministros de energía eléctrica y gas en 2.5 y 0.4%, respectivamente. **En comparación anual, la industria total se contrajo 7.7% con relación a agosto de 2019.** A su interior, el único que reportó crecimiento fueron los suministros de energía eléctrica y gas (0.5%); por otra parte, el resto de los sectores cayeron: construcción (-7.0%), manufacturas (-6.9%) y la minería (-17.9%).

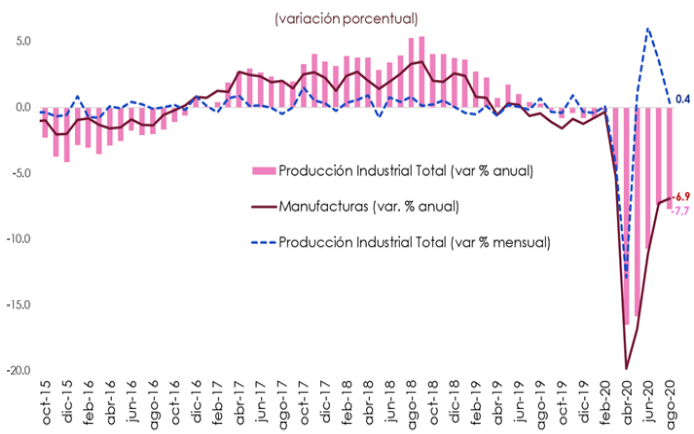

Estados Unidos: Índice de Precios al Consumidor, 2015 - 2020 / Agosto

El **Índice de Precios al Consumidor de Estados Unidos, aumentó 0.4% en agosto respecto al mes previo**, resultado de un incremento de 0.9% en los precios de la energía, destacando la elevación de 3.9% en el precio de los combustibles; en tanto que los alimentos se elevaron 0.1%. Eliminando los efectos de los precios de alimentos y energía, la inflación fue de 0.4%. **En comparación anual, la inflación se situó en 1.3% en agosto**, ubicándose por debajo del objetivo de inflación promedio de largo plazo, recientemente establecido por la FED. Sin ajuste estacional, la inflación anual fue de 1.7%.



Estados Unidos: Solicitudes Iniciales del Seguro de Desempleo, 2019 - 2020 / Septiembre

Al 26 de septiembre, el **número de solicitudes iniciales del seguro de desempleo, ajustadas por estacionalidad, se situó en 837 mil, disminuyendo en 36 mil (-4.12%)** respecto a la semana anterior. El promedio móvil de cuatro semanas (medida menos volátil y considerado un mejor indicador) fue de 867 mil 250, registrando una disminución de 11 mil 750 solicitudes (-1.34%) respecto de la semana anterior. El número de solicitudes por desempleo fue menor al esperado por especialistas, quienes proyectaban 850 mil.

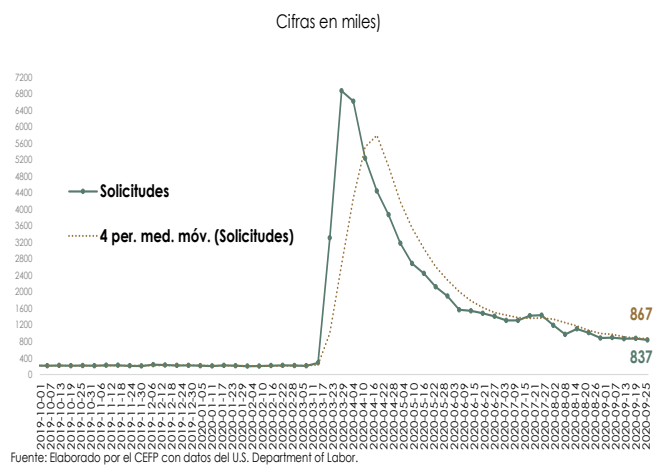

4. Agenda Económica Mensual*

| Lunes | Martes | Miércoles | Jueves | Viernes |
|--|--|---|--|---|
| Octubre 2020 | | | | |
| 5 | 6 | 7 | 8 | 9 |
| Indicadores de Confianza del Consumidor | Reservas Internacionales (Banxico) | | Índice Nacional de Precios al Consumidor (INEGI) | |
| | Indicador Mensual del Consumo Privado en el Mercado Interior (INEGI) | | Índice Nacional de Precios Productor (INEGI) | |
| | Indicador Mensual de la Formación Bruta de Capital Fijo (INEGI) | | Índice de Precios de la Canasta de Consumo Mínimo (INEGI) | |
| | Industria Automotriz de Vehículos Ligeros (INEGI) | | Minuta de Política Monetaria (Banxico) | |
| | | | EEUU: Solicitudes Iniciales de Desempleo (Departamento de Trabajo) | |
| 12 | 13 | 14 | 15 | 16 |
| Indicador de la Actividad Industrial (INEGI) | Reservas Internacionales (Banxico) | | EEUU: Solicitudes Iniciales de Desempleo (Departamento de Trabajo) | Indicadores del Sector Manufacturero (INEGI) |
| | EEUU: Precios al Consumidor (Departamento de Trabajo) | | | EEUU: Producción Industrial (FED) |
| 19 | 20 | 21 | 22 | 23 |
| | Reservas Internacionales (Banxico) | Indicadores de Ocupación y Empleo (INEGI) | Índice Nacional de Precios al Consumidor (INEGI) | Indicadores de Empresas Comerciales (INEGI) |
| | | | EEUU: Solicitudes Iniciales de Desempleo (Departamento de Trabajo) | |
| 26 | 27 | 28 | 29 | 30 |
| Indicador Global de la Actividad Económica (INEGI) | Reservas Internacionales (Banxico) | | Indicadores de Establecimientos con Programa IMMEX (INEGI) | Estimación Oportuna del Producto Interno Bruto (PIB) Trimestral (INEGI) |
| | Balanza Comercial -cifras oportunas- (INEGI-Banxico) | | EEUU: Solicitudes Iniciales de Desempleo (Departamento de Trabajo) | Crédito de la Banca Comercial (Banxico) |
| | | | | Informe de Finanzas Públicas (SHCP) |
| Noviembre 2020 | | | | |
| 2 | 3 | 4 | 5 | 6 |
| EEUU: ISM Manufacturero | Reservas Internacionales (Banxico) | Sistema de Indicadores Cíclicos (INEGI) | Indicadores de Confianza del Consumidor | Indicador Mensual del Consumo Privado en el Mercado Interior (INEGI) |
| | Sistema de Indicadores Cíclicos (INEGI) | EEUU: Inicia Reunión FED | EEUU: Solicitudes Iniciales de Desempleo (Departamento de Trabajo) | Indicador Mensual de la Formación Bruta de Capital Fijo (INEGI) |
| | Remesas Familiares (Banxico) | | EEUU: PIB (Oficina de Análisis Económico [BEA]) | |
| | Expectativas de los Especialistas en Economía del Sector Privado (Banxico) | | EEUU: Anuncio de Política Monetaria (FED) | |
| | Expectativas Empresariales (INEGI) | | | |
| | Confianza Empresarial (INEGI) | | | |
| | Pedidos Manufactureros (INEGI) | | | |

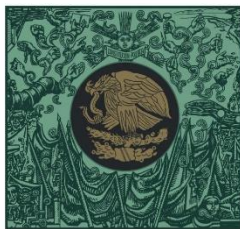

**CÁMARA DE
DIPUTADOS**
LXIV LEGISLATURA

CEFP
Centro de Estudios de las Finanzas Públicas



www.cefp.gob.mx



@CEFP_diputados



Centro de Estudios de las Finanzas Públicas