



Indicadores Económicos de Coyuntura

3 de marzo de 2020

CONTENIDO

1. Resumen Semanal

2. Situación

Económica en México

- Actividad Económica
- Mercado Laboral
- Inflación
- Sector Financiero y Monetario
- Mercado Petrolero
- Sector Externo
- Expectativas Económicas
- Finanzas Públicas

3. Panorama

Económico

Internacional

4. Agenda Económica

1. Resumen semanal del 24 al 28 de febrero de 2020

Indicador	Anterior	Reciente	Variación
Producto Interno Bruto Real	-0.08% anual III-Trim-19	-0.14% anual IV-Trim-19	-0.06 puntos porcentuales
Producto Interno Bruto per cápita Real	0.44% anual IV-Trim-18	-1.42% anual IV-Trim-19	-1.86 puntos porcentuales
Indicador Global de la Actividad Económica (IGAE)	112.74 índice Dic-18	112.83 índice Dic-19	+0.09 puntos (+0.08%)
Establecimientos IMMEX (Personal ocupado)	4.7% anual Dic-18	0.1% anual Dic-19	-4.6 puntos porcentuales
Ingresos de Empresas Comerciales al Menudeo	-0.55% anual Dic-18	3.19% anual Dic-19	+3.74 puntos porcentuales
Tasa de Desocupación	3.47% anual Ene-19	3.66% anual Ene-20	+0.19 puntos porcentuales
Índice Nacional de Precios al Consumidor	3.89% anual 1ra. quinc. Feb-19	3.52% anual 1ra. quinc. Feb-20	-0.37 puntos porcentuales
Crédito al Consumo Miles de millones de pesos (Mmp)	5.46% real anual Ene-19	1.89% real anual Ene-20	-3.57 puntos porcentuales
Reservas Internacionales millones de dólares (mdd)	182,659.7 14-Feb-20	183,336.9 21-Feb-20	+677.2 mdd
Tipo de Cambio, pesos por dólar (ppd)	18.9138 ppd 21-Feb-20	19.7760 ppd 28-Feb-20	+0.8622 ppd (+4.56%)
Índice S&P/BMV IPC	44,802.54 unidades 21-Feb-20	41,324.31 unidades 28-Feb-20	-3,478.23 unidades (-7.76%)
Mezcla Mexicana de Exportación dólares por barril (dpb)	48.47 dpb 21-Feb-20	39.76 dpb 28-Feb-20	-8.71 dpb (-17.97%)
Cuenta Corriente (% de PIB)	-1.89% 2018	-0.21% 2019	+1.68 puntos porcentuales
Exportaciones	6.2% anual Ene-19	3.2% anual Ene-20	-3.0 puntos porcentuales
Balance Presupuestario (Mmp)	-35.9 Mmp Aprobado 2019	+36.1 Mmp Observado Ene-20	+72.1 Mmp
Balance Primario Presupuestario (Mmp)	26.6 Mmp Aprobado 2019	99.4 Mmp Observado Ene-20	+72.7 Mmp +500% real
Requerimientos Financieros del Sector Público RFSF (Mmp)	-17.0 mdp Observado Ene-19	9.1 mdp Observado Ene-20	Variación absoluta 26.1 mdp
EEUU: Solicitudes Iniciales del Seguro de Desempleo	211 mil solicitudes 15-Feb-20	219 mil solicitudes 22-Feb-20	+8 mil solicitudes (+3.79%)

2. Situación Económica en México

Actividad Económica

Producto Interno Bruto (PIB) Real, 2013 - 2019 / IV Trimestre

El PIB ajustado por estacionalidad tuvo una **reducción de 0.14%** el cuarto trimestre de 2019, cifra más baja de la que registró en el tercer trimestre (-0.08%); su cuarto descenso consecutivo. Con cifras originales, el PIB tuvo una disminución real anual de 0.49% en el cuarto trimestre del año, su tercera baja sucesiva después de 37 periodos de alzas consecutivas; dicha cifra contrasta con el aumento que registró en el mismo lapso de 2018 (1.42%).

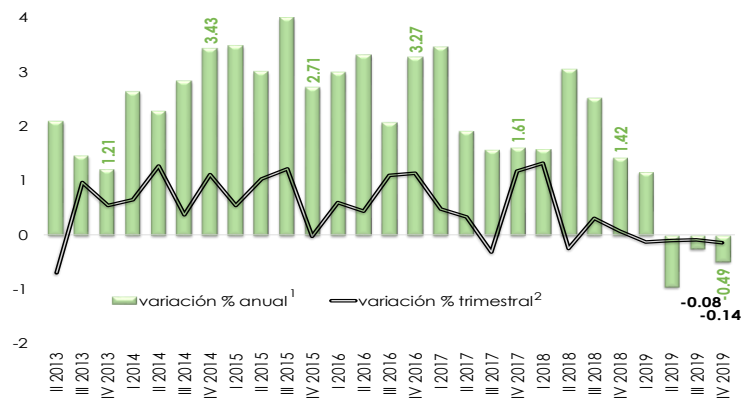

1/ Cifras originales, revisadas a partir del I-Trím-19, preliminares a partir del I-Trím-19. Base 2013 = 100.
2/ Serie desestacionalizada; debido al método de estimación, al incorporarse nueva información la serie se puede modificar.
Fuente: Elaborado por el CEFP con datos del INEGI.

PIB per Cápita Real, 2013 - 2019 / IV Trimestre

El PIB per cápita real ascendió a **149 mil 905.77 pesos** en el cuarto trimestre del año (152 mil 66.12 pesos, mismo trimestre de 2018) y **registró un decremento de 1.42%**, cifra que difiere del alza que tuvo en el año anterior (0.44%); su tercera reducción después de haber tenido 24 periodos de alzas continuas. En moneda estadounidense, el PIB per cápita real fue de **11 mil 737.07 dólares**, monto por debajo del que se tuvo en el mismo lapso de 2018 (11 mil 906.22 dólares).

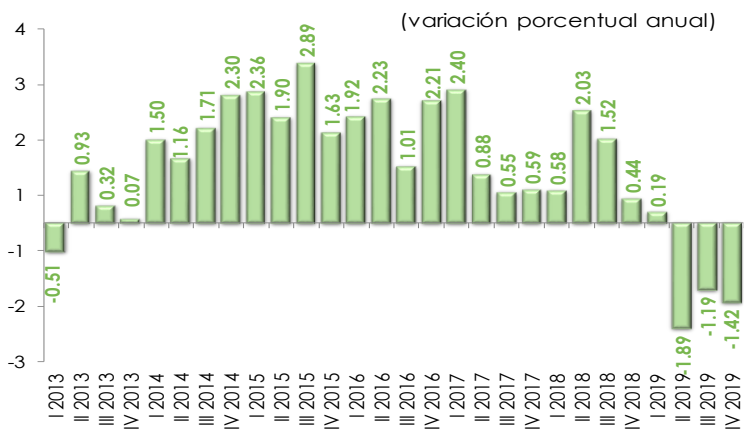

Fuente: Elaborado por el CEFP con datos de INEGI (estimación de población realizada por el INEGI, de acuerdo con la Encuesta Nacional de Ocupación y Empleo).

Indicador Global de la Actividad Económica (IGAE), 2016 - 2019 / Diciembre

Con cifras desestacionalizadas, durante diciembre de 2019, el **Indicador Global de la Actividad Económica (IGAE) registró un aumento real mensual de 0.20%** respecto a noviembre. Por componentes del IGAE, las actividades Primarias y Secundarias se redujeron, de un mes a otro, 0.42% y 0.30%, respectivamente; mientras que las Terciarias se incrementaron 0.21%. **En términos anuales, la Actividad Económica Total registró un incremento real de 0.08%** en el mes de diciembre respecto al mismo mes de 2018. Por componentes del IGAE, las actividades Secundarias y Terciarias disminuyeron 0.95% y 0.26%, respectivamente; mientras que las Primarias crecieron 0.63%.

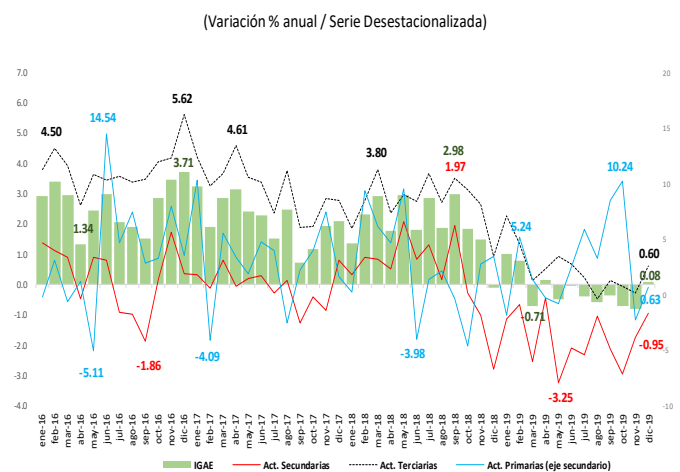

Fuente: Elaborado por el CEFP con datos del INEGI. Año base 2013 = 100

Actividad Industrial, 2014 - 2019 / Diciembre

En diciembre, la **producción industrial disminuyó 0.3% con respecto al mes previo**. Lo anterior, como resultado de una caída en la minería de 0.9%; por el contrario, se incrementó la producción en los sectores de: manufacturas 0.5%, construcción y generación de electricidad, gas y agua, ambas en 0.6%. **Respecto al año anterior, la industria total se contrajo 1.0%**, derivado de la caída de: 4.9% en la construcción y 0.7% en las industrias manufactureras; mientras que, la electricidad, agua y gas y minería aumentaron en 6.8 y 0.5%, respectivamente.

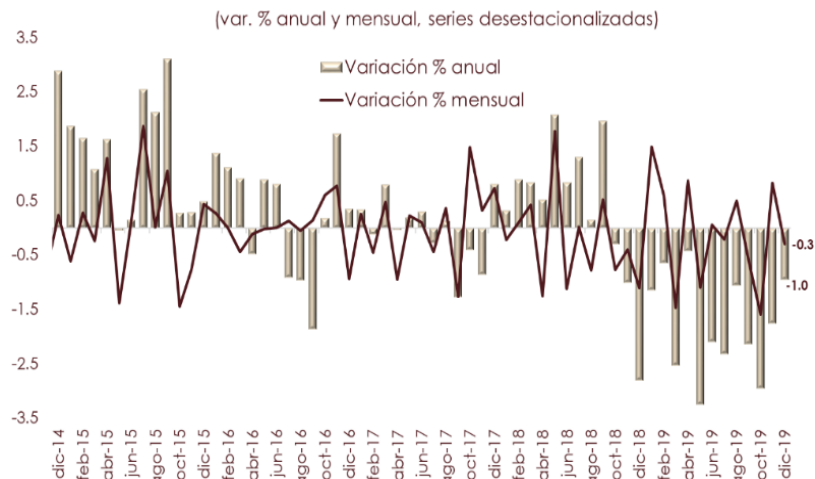

Fuente: Elaborado por el CEFP con datos del INEGI.

Indicadores del Sector Manufacturero, 2017 - 2019 / Diciembre

En diciembre, el **personal ocupado en el sector manufacturero disminuyó 0.1%** respecto al mes previo; mientras que, en su comparación anual descendió 1.4%. Las **horas trabajadas bajaron 0.2%** respecto al mes anterior; y en el año cayeron 2.0%. Las **remuneraciones reales por persona ocupada avanzaron 3.6%** respecto a noviembre y subieron 3.6% con relación a diciembre de 2018.

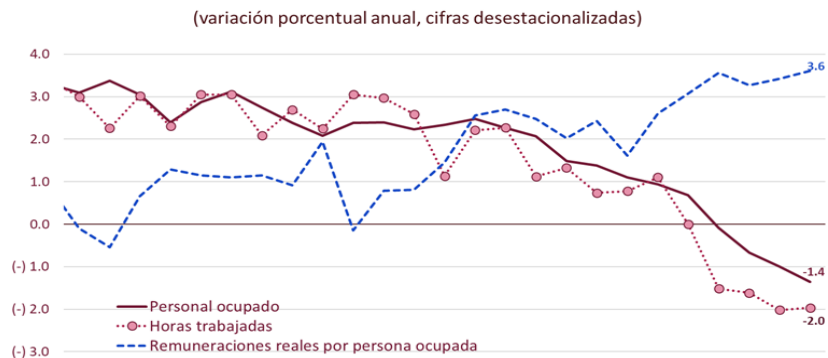

Fuente: Elaborado por el CEFP con datos del INEGI.

Establecimientos Activos y Personal Ocupado en la IMMEX, 2015 - 2019 / Diciembre

En diciembre de 2019, el número de establecimientos incorporados al Programa de la Industria Maquiladora y de Servicios de Exportación (IMMEX) fue de 6 mil 339 unidades, 151 más que en el año anterior y 51 establecimientos respecto a noviembre de 2019. El personal ocupado aumentó 0.1% a tasa anual; en cifras absolutas y desestacionalizadas, el personal ocupado se estima en 3 millones 41.6 mil personas. Las remuneraciones reales por persona ocupada en cifras desestacionalizadas, aumentaron 1.2% respecto a noviembre y 4.9% con relación a diciembre de 2018.

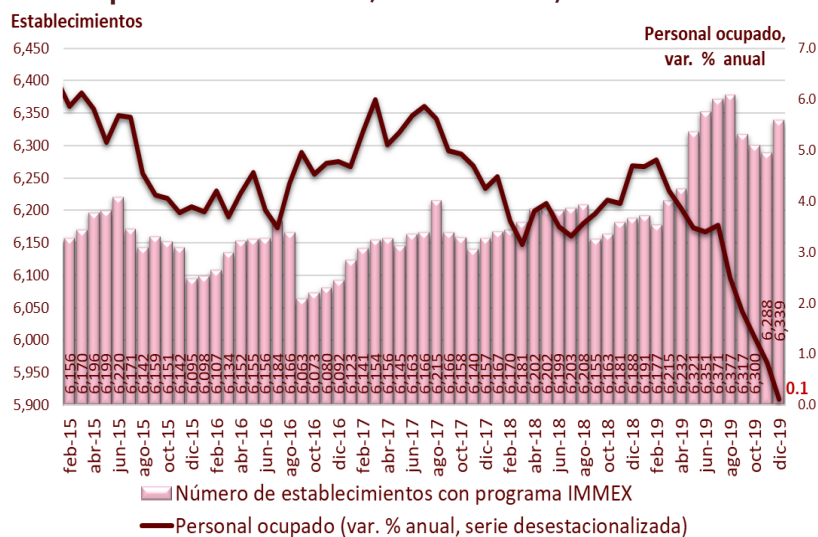

Fuente: Elaborado por el CEFP con datos del INEGI.

Empresas Comerciales al Menudeo, 2018 - 2019 / Diciembre

Los **ingresos en las empresas comerciales al menudeo mejoraron su dinamismo**, ya que fueron de un decrecimiento de 0.55% en diciembre de 2018 a un incremento de 3.19% en el mismo mes de 2019, su doceava alza consecutiva; las remuneraciones repuntaron, ya que transitaron de un descenso de 0.26% a una ampliación de 3.64%. Bajo **cifras ajustadas por estacionalidad, la variación de los ingresos en las empresas comerciales al menudeo se deterioraron** al pasar de un incremento de 1.20% en noviembre a un **reducción de 0.43% en diciembre de 2019**; las remuneraciones medias transitaron de una elevación de 1.68% a un decremento de 3.00%.

(variación % anual, cifras originales)

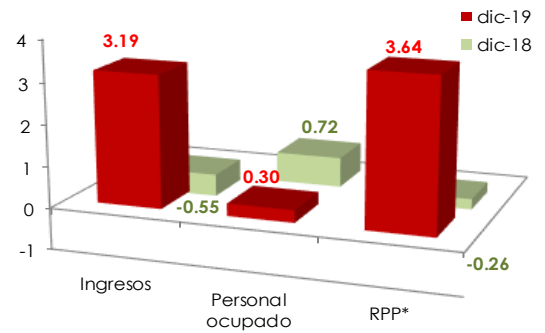

* / RPP: Remuneraciones por Persona.
Fuente: Elaborado por el CEFP con datos del INEGI.

Mercado Laboral

Tasa de Desocupación Mensual, 2011 - 2020 / Enero

En enero, la **Tasa de Desocupación (TD) nacional fue de 3.66%** en cifras desestacionalizadas, representando un incremento de 0.51 puntos porcentuales respecto al mes previo, cuyo valor fue de 3.16%. En el comparativo anual (2019 y 2020) de enero, la TD pasó de 3.47% a 3.66%, mayor en 0.19 puntos porcentuales y ligeramente por encima de las expectativas de los Especialistas en Economía del Sector Privado (febrero, 2020), quienes para 2020 preveían fuera de 3.64% (3.65% en 2021).

(% PEA / Serie desestacionalizada)

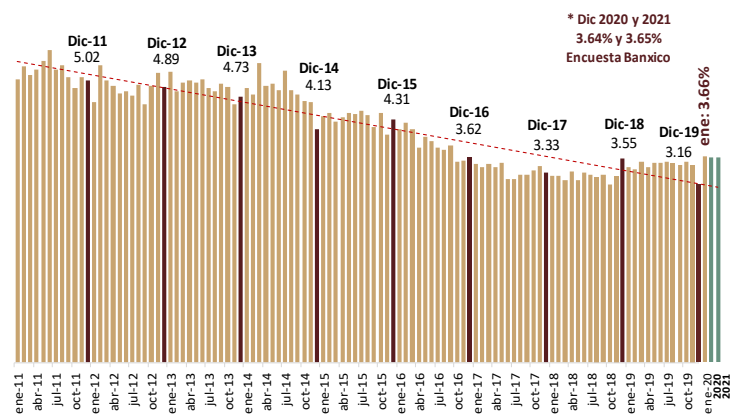

Fuente: Elaborado por el CEFP con datos del INEGI. * Banco de México (febrero/2020)

Inflación

Índice Nacional de Precios al Consumidor (INPC), 2017 - 2020¹ / 1ra. quincena de febrero

En la primera quincena de febrero, la **inflación general anual se ubicó en 3.52%**; si bien dicha cifra fue inferior a la observada en el mismo periodo del año pasado (3.89%), fue superior a la de la segunda quincena de enero (3.29%) y de la primera quincena de diciembre de 2019 (2.0%, la más baja en la historia del indicador). Así, se situó por arriba del objetivo de inflación (3.0%) por cuarta ocasión consecutiva, pero dentro del intervalo de variabilidad (2.0–4.0%) por 16 periodos sucesivos. **Los precios en general tuvieron un incremento quincenal de 0.12%**, cifra que contrasta con la reducción que registró un año atrás (-0.10%).

(variación porcentual anual)

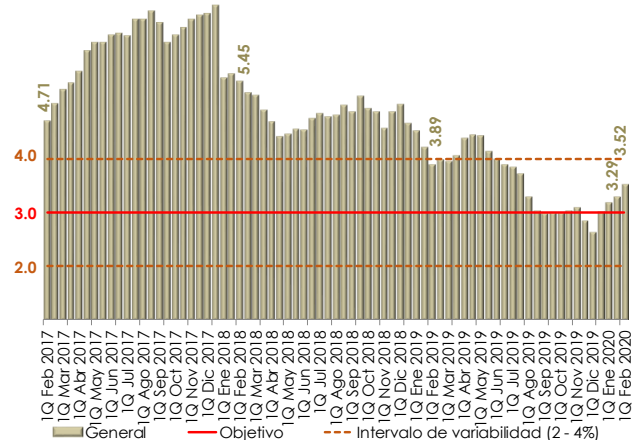

¹ / Base: segunda quincena (Q) de julio 2018 = 100.
Fuente: Elaborado por el CEFP con datos del INEGI.

Sector Financiero y Monetario

Crédito al Consumo 2017 - 2020 / Enero

En enero, el **crédito vigente de la banca comercial al sector privado registró un saldo real de 4 billones 388.2 mil millones de pesos (Mmp)**, lo que significó un crecimiento en términos reales de 1.89% anual, dato menor al observado en el mismo mes del año anterior, cuando aumentó 5.46% real anual. Además, el crédito al consumo creció 1.64% real anual respecto a enero de 2019, al sumar un total de 995.8 Mmp en términos reales; cabe destacar que, los créditos otorgados para adquirir bienes de consumo duradero aumentaron 6.32% anual.

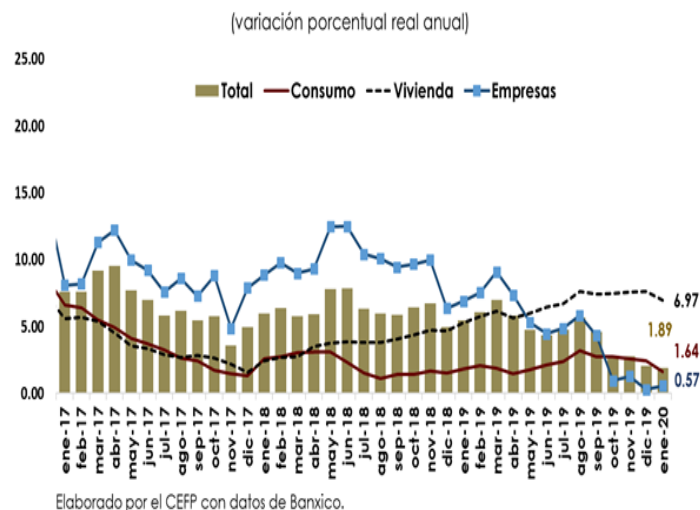

Reservas Internacionales, 2017 - 2020 / Febrero

Al 21 de febrero, las **reservas internacionales cerraron con un saldo de 183 mil 336.9 millones de dólares (mdd)**, presentando un ascenso de **677.2 mdd** respecto al 14 de febrero (182,659.7 mdd), de tal modo que acumulan un incremento de 2 mil 459.7 mdd en lo que va del año. La variación semanal se explica por la venta de dólares de Pemex al Banco Central por 400 mdd y por un incremento de 277 mdd, derivado del cambio en la valuación de los activos internacionales del Banco de México.

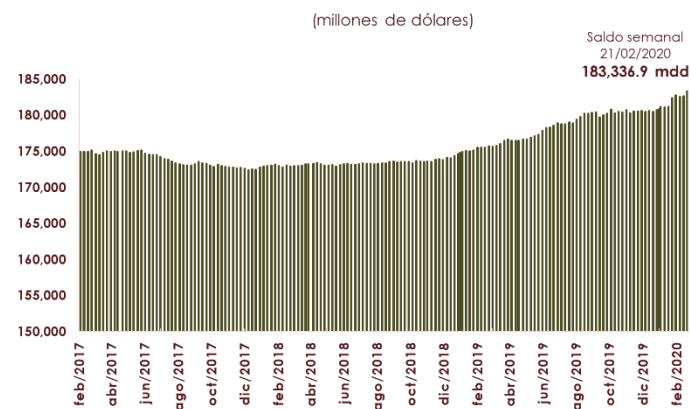

Tipo de Cambio FIX, 2016 - 2020 / Febrero

En la semana del 21 al 28 de febrero, el **tipo de cambio FIX pasó de 18.9138 a 19.7760 pesos por dólar (ppd)**, con lo que el peso se depreció **86 centavos (4.56%)**. En lo que va del año, el tipo de cambio FIX se ubica en un promedio de 18.8227 ppd y el peso acumula una depreciación de 91 centavos (4.83%). Cabe destacar que, en 2019 el tipo de cambio alcanzó un promedio de 19.2574 ppd. El comportamiento semanal de la moneda mexicana, se debe a que prevalece un clima

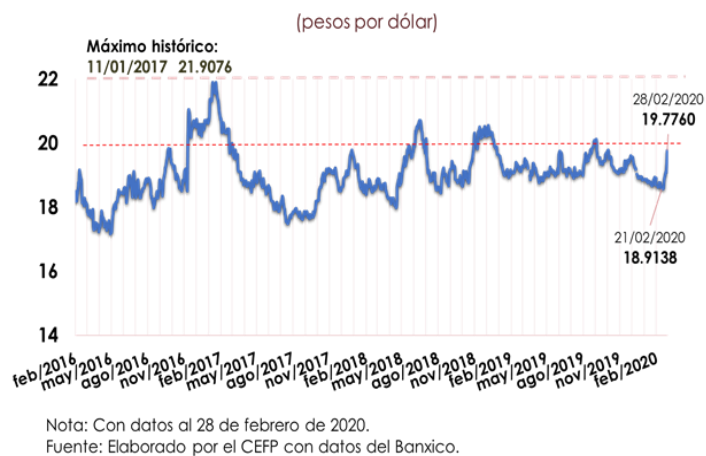

de aversión global al riesgo en los mercados financieros, producto de la expansión del brote de coronavirus a otros países fuera de China, incluso de Europa y América Latina como Brasil y México.

Índice Bolsa Mexicana de Valores (S&P/BMV IPC), 2020 / Febrero

Del 21 al 28 de febrero, el **Índice S&P/BMV IPC presentó un decremento de 7.76% (3,478.23 puntos) cerrando en 41 mil 324.31 puntos; acumulando una pérdida de 2 mil 216.71 unidades (-5.09%)** en lo que va del año. Cabe destacar que, en el periodo indicado, todas las plazas bursátiles internacionales, registraron resultados a la baja. El comportamiento semanal del mercado bursátil mexicano se relaciona con una mayor aversión global al riesgo en los mercados, producto de la expansión y los efectos en la economía mundial del brote de coronavirus, incluyendo México. Además, los mercados reaccionaron negativamente a las tensiones geopolíticas entre Turquía y Rusia en torno a Siria.

Mercados Accionarios, 2020

País	Índice	Variación porcentual	
		Semanal	Acumulada 2020
Alemania	DAX-30	↓ -12.44	↓ -10.25
Argentina	Merval	↓ -10.24	↓ -16.07
Brasil	IBovespa	↓ -8.37	↓ -9.92
China	SSEC	↓ -5.24	↓ -5.57
España	IBEX	↓ -11.76	↓ -8.65
Estados Unidos	Dow Jones	↓ -12.36	↓ -10.96
Francia	CAC 40	↓ -11.94	↓ -11.18
Inglaterra	FTSE 100	↓ -11.12	↓ -12.75
Japón	Nikkei 225	↓ -9.59	↓ -10.63
México	S&P/BMV IPC	↓ -7.76	↓ -5.09

Nota: Con datos al 28 de febrero de 2020

Fuente: Elaborado por el CEFP con datos de Investing.com

Mercado Petrolero

Precio de la Mezcla Mexicana de Exportación de Petróleo, 2019 - 2020 / Febrero

El 28 de febrero, el **precio promedio ponderado de la Mezcla Mexicana de Exportación se ubicó en 39.76 dólares por barril (dpb), cifra menor en 8.71 dpb (-17.97%)** con respecto al 21 de febrero. En el mismo periodo semanal, en los mercados internacionales, el precio del barril de petróleo tipo Brent cerró en 50.52 dólares, lo que significó una caída de 7.98 dpb (-13.64%). En tanto, el WTI se situó en 44.76 dólares, registrando un retroceso de 8.62 dpb (-16.15%).

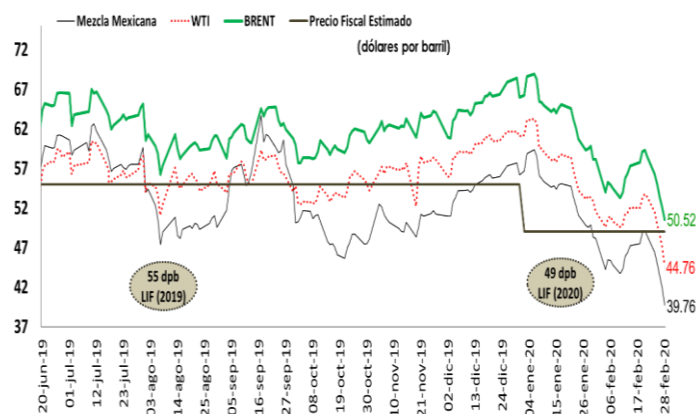

Fuente: Elaborado por el CEFP con base en datos de la SHCP, Pemex e Infosiel.

Sector Externo

Cuenta Corriente de la Balanza de Pagos, 2013 - 2019

En 2019, la **cuenta corriente de la balanza de pagos registró un déficit de 2 mil 444 millones de dólares (mdd), equivalente a 0.21% del PIB**, resultado de: i) un superávit en la balanza comercial de 5 mil 624 mdd, ii) un déficit en la balanza de servicios por 6 mil 172 mdd; iii) un déficit en la balanza de ingreso primario (operaciones de renta y servicios financieros) por 37 mil 175 mdd; y, iv) un superávit de 35 mil 279 mdd en la balanza de ingreso secundario, derivado de una entrada de remesas por 36 mil 046 mdd. La cuenta de capital tuvo un déficit de 56 mdd en 2019, lo que significó una disminución del déficit en 9 mdd respecto a 2018; mientras que, la cuenta financiera exhibió un endeudamiento neto, que implicó una entrada de recursos por 11 mil 314 mdd, una reducción de 65.7% respecto al año previo.

porporción del PIB, 2013-2019
(porcentajes)

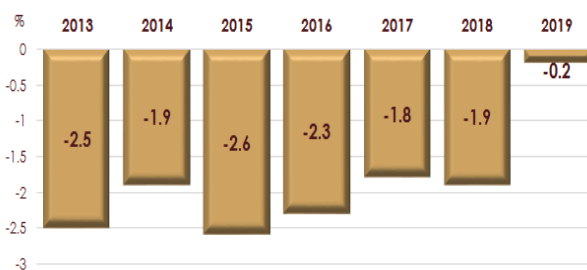

Fuente: Elaborado por el CEFP con datos del Banco de México.

Balanza Comercial, 2016 - 2020 / Enero

El valor de las exportaciones en el primer mes del año fue de **33 mil 653.1 mdd, 3.2% más** que en igual mes de 2019, resultado del incremento de 2.5 por ciento en las no petroleras y de un repunte de 13.7 por ciento en las petroleras. En tanto que, **las importaciones de mercancías se ubicaron en 36 mil 068.9 mdd, reducción anual de 3.2%**. En enero de 2020, la balanza comercial registró un déficit comercial de 2 mil 415.8 mdd.

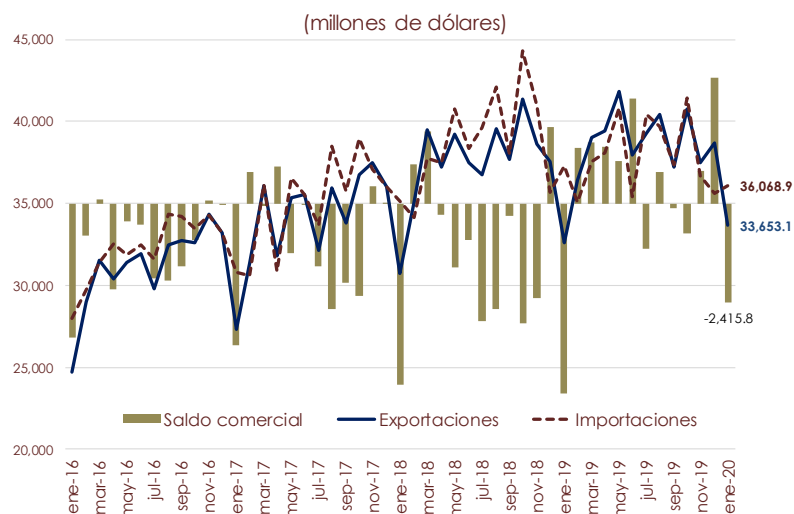

Fuente: Elaborado por el CEFP con datos del Banco de México.

Expectativas Económicas

Encuesta Sobre las Expectativas de los Especialistas en Economía del Sector Privado, 2020 / Enero

El sector privado bajó su expectativa sobre el crecimiento económico nacional para 2020 a **1.03% (1.10% dato previo)**, ubicándose por debajo del intervalo de 1.5-2.5%, estimado por la Secretaría de Hacienda y Crédito Público (SHCP); no obstante, lo anterior implicaría un repunte, debido a que INEGI anticipó una caída de 0.10% en 2019. En tanto que, disminuyó su previsión sobre el crecimiento del PIB para 2021 al pronosticar un incremento de **1.64%**, por abajo del rango propuesto por la SHCP (1.8-2.8%) y de lo que se estimaba un mes

Concepto	SHCP ¹	Encuesta de: ²	
	CGPE-20	Diciembre 2019	Enero 2020
		2020^e	
Crecimiento (var. % anual del PIB)	1.5 - 2.5	1.10	1.00
Inflación (var. % INPC)	3.0	3.44	3.50
Tipo de cambio (pesos por dólar, promedio)	19.9	---	---
Tipo de cambio (pesos por dólar, fin de periodo)	20.0	20.10	19.68
Tasa de interés (Cetes 28 días, %, fin de periodo)	7.1	6.56	6.51
Trab. asegurados al IMSS (miles de personas)	---	478	441
Tasa de desocupación nacional promedio (% PEA)	---	3.80	3.67
Cuenta Corriente (millones de dólares)	-23,272	-14,606	-13,152
Balance Presupuestario ³ (% del PIB)	-2.1	-2.27	-2.34
E.U. Crecimiento (var. % anual del PIB)	1.8	1.84	1.86
		2021^e	
Crecimiento (var. % anual del PIB)	1.8 - 2.8	1.79	1.64
Inflación (var. % INPC)	3.0	3.53	3.52
Tipo de cambio (pesos por dólar, promedio)	20.1	---	---
Tipo de cambio (pesos por dólar, fin de periodo)	20.1	20.46	20.14
Tasa de interés (Cetes 28 días, %, fin de periodo)	6.8	6.42	6.27
Trab. asegurados al IMSS (miles de personas)	---	528	491
Tasa de desocupación nacional promedio (% PEA)	---	3.83	3.74
Cuenta Corriente (millones de dólares)	-24,543	-17,890	-16,196
Balance Presupuestario ³ (% del PIB)	-1.7	-2.34	-2.45
E.U. Crecimiento (var. % anual del PIB)	1.7	1.89	1.85

1/ SHCP, Criterios Generales de Política Económica 2020 (CGPE-20).

2/ Encuesta sobre las Expectativas de los Especialistas en Economía del Sector Privado: diciembre de 2019 y enero de 2020; Banxico.

3/ Con inversión; en el caso de la Encuesta, déficit económico como porcentaje del PIB.

e/ Estimado.

Fuente: Elaborado por el CEFP con datos de la SHCP y Banxico.

atrás (1.79%); aunque es mayor a lo esperado para 2020; por lo que se prevé una mayor dinámica de la actividad económica nacional. El **pronóstico inflacionario para 2020 se estableció en 3.50%** (3.44% un mes atrás); por lo que se advierte, se establezca por arriba del objetivo inflacionario (3.0%), pero dentro del intervalo de variabilidad (2.0-4.0%). **Para 2021**, se estima en **3.52%** (3.53% en diciembre de 2019), superior a lo pronosticado para 2020; así, se espera se ubique dentro del intervalo de variabilidad de Banxico, pero se aleje de la meta inflacionaria.

Balance Presupuestario, 2019 - 2020 / Enero^P

Al primer mes del año el Balance Presupuestario registró un **Superávit** por **36.1 Mmp**, el cual contrasta con el **Déficit** estimado para enero de **35.9 Mmp**, y con el observado el año previo **61.9 Mmp**, arrojando una diferencia absoluta entre lo aprobado y lo pagado en enero de **72.1 Mmp** y de **156.5% real** entre 2019 y 2020. Este superávit resultó de los mayores ingresos captados, en 7.5%, a los esperados y por el rezago observado en el gasto, de 6.4% en el primer mes del 2020.

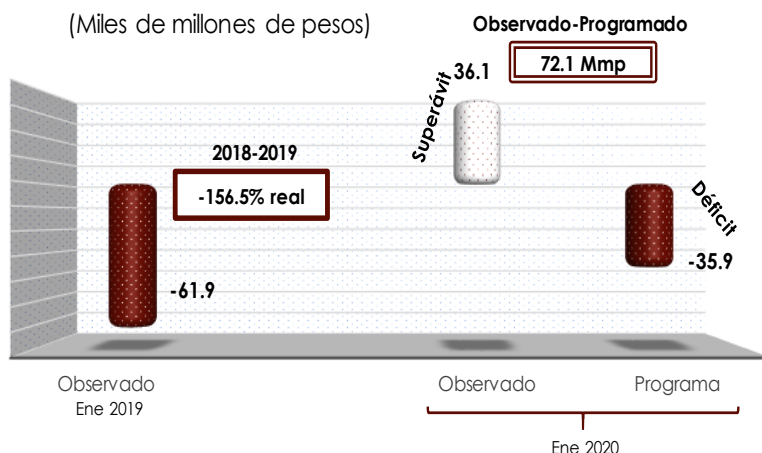

Balance Primario Presupuestario, 2019 - 2020 / Enero^P

Durante enero, el Balance Primario registró un **Superávit** mayor al estimado en **72.7 Mmp**, ya que se había estimado en **26.6 Mmp**. Respecto al superávit observado en el mismo mes, pero de **2019 (4.7 Mmp)**, el actual superávit es **muy superior**, lo que implicó una variación mayor a **500.0% real**. El resultado en el Balance Primario deriva de un mayor costo financiero en 697.8 mdp al esperado para enero. La cifra observada en enero es equivalente a 0.4% PIB.



Requerimientos Financieros del Sector Público (RFSP), 2019 - 2020 / Enero

Para 2020, el Gobierno Federal consideró conveniente continuar con la política de estabilidad y con metas macroeconómicas acordes con las expectativas de los mercados financieros, por lo que, propone una meta para los Requerimientos Financieros del Sector Público (RFSP) equivalente a 2.6% del PIB, lo cual permitirá que el saldo de la deuda ampliada pueda mantener una trayectoria decreciente como proporción del PIB. Durante enero los RFSP registraron un superávit de 9 mil 118.9 millones de pesos (mdp), cifra superior en 26 mil 133.6 mdp respecto al déficit de enero de 2019 (17,014.7 mdp).

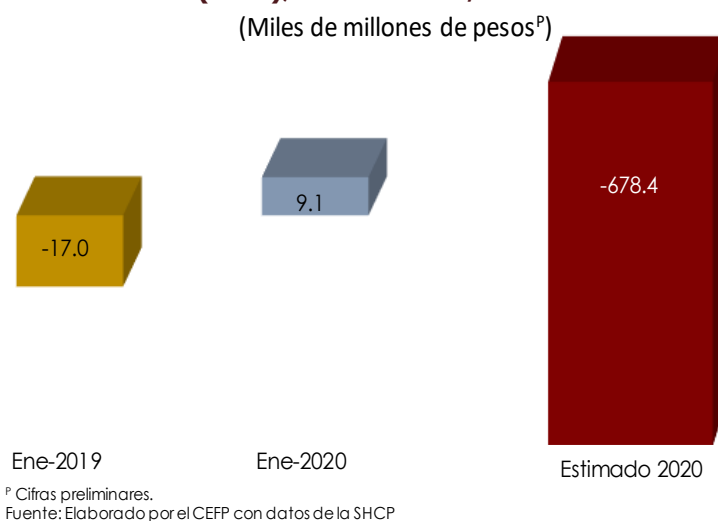

3. Panorama Económico Internacional

Estados Unidos: Producción Industrial, 2015 - 2020 / Enero

En enero de 2020, la **producción industrial disminuyó 0.3%** respecto al mes previo, resultado de una baja en las manufacturas (-0.1%) y los suministros públicos (-4.0%); en tanto que la construcción subió en 1.0% y la minería aumentó en 1.2%. **En comparación anual, la industria total descendió 0.8%** con relación a enero de 2019. A su interior, incrementó la minería en 3.1% y la construcción en 0.9%, finalmente, los suministros de energía electricidad y gas y la manufactura bajaron en 6.2 y 0.8%, respectivamente.

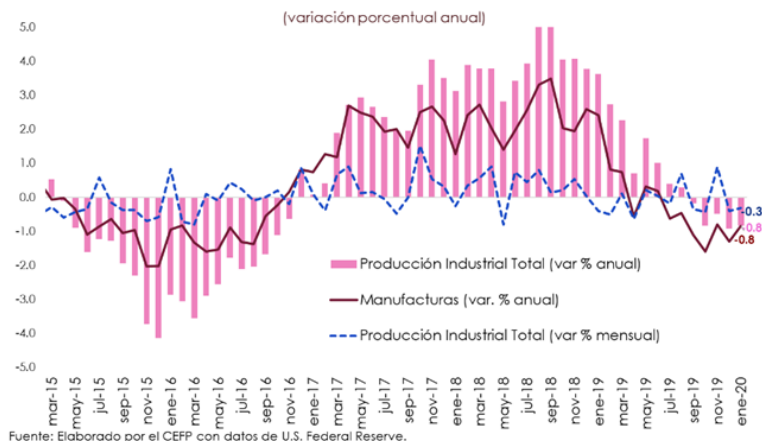

Estados Unidos: Índice de Precios al Consumidor, 2014 - 2020 / Enero

El **Índice de Precios al Consumidor de Estados Unidos, aumentó 0.1% en enero** respecto a diciembre de 2019, resultado de un decremento de 0.7% en los precios de la energía, destacando la reducción de 0.4% en el precio de las gasolinas; en tanto que los precios de los alimentos se elevaron 0.2%. Eliminando los efectos de los precios de alimentos y energía, la inflación fue de 0.2%. **En comparación anual, la inflación aumentó 2.5% en enero**, ubicándose por arriba de la meta objetivo de 2.0% establecida por la FED. Sin ajuste estacional, la inflación anual fue de 2.3%.

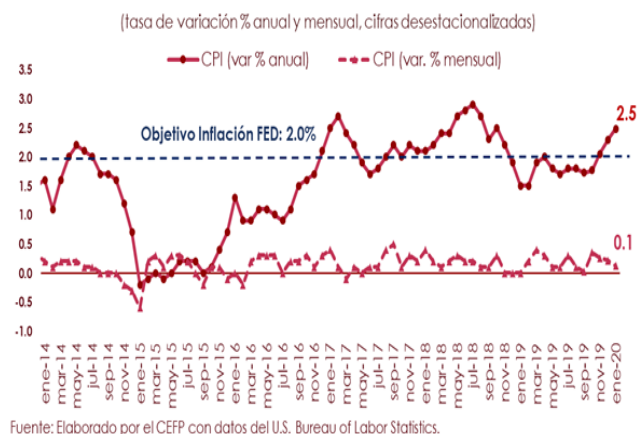

Estados Unidos: Solicitudes Iniciales del Seguro de Desempleo, 2015 - 2020 / Febrero

Al 22 de febrero, el **número de solicitudes iniciales del seguro de desempleo, ajustadas por estacionalidad, se situó en 219 mil, aumentando en 8 mil (3.79%)** respecto a la semana anterior. El promedio móvil de cuatro semanas (medida menos volátil y considerado un mejor indicador) fue de 209 mil 750, registrando un aumento de 500 solicitudes (0.24%) respecto de la semana anterior. El número de solicitudes por desempleo fue mayor al esperado por especialistas, quienes proyectaban 212 mil solicitudes. No obstante, el nivel de solicitudes ha permanecido por debajo de las 300 mil unidades por 260 semanas consecutivas, señal de un mercado laboral saludable.

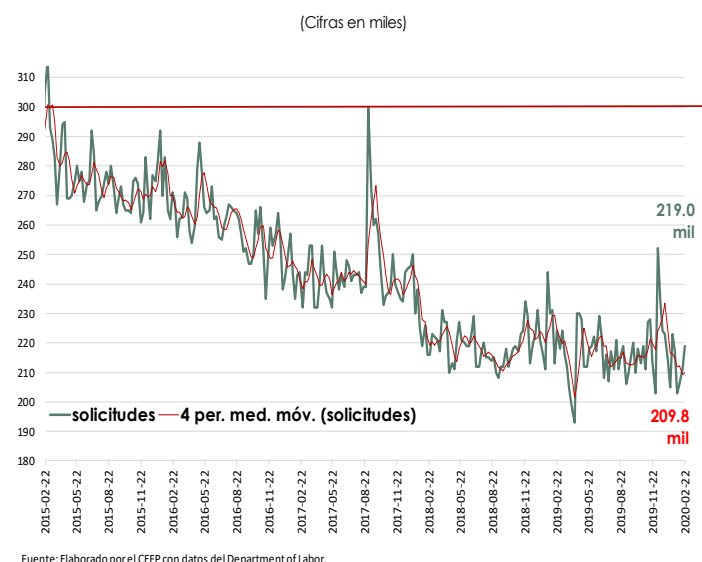

4. Agenda Económica Mensual

Lunes	Martes	Miércoles	Jueves	Viernes
Marzo 2020				
2	3	4	5	6
Remesas Familiares (Banxico)	Reservas Internacionales (Banxico)		Confianza del Consumidor (INEGI)	Indicador Mensual de la Formación Bruta de Capital Fijo (INEGI)
Expectativas de los Especialistas en Economía del Sector Privado (Banxico)	Sistema de Indicadores Cíclicos (INEGI)		EEUU: Solicitudes Iniciales de Desempleo (Departamento de Trabajo)	Indicador Mensual del Consumo Privado en el Mercado Interior (INEGI)
Expectativas Empresariales (INEGI)				
Confianza Empresarial (INEGI)				
Pedidos Manufactureros (INEGI)				
EEUU: ISM Manufacturero				
9	10	11	12	13
Índice Nacional de Precios al Consumidor (INEGI)	Reservas Internacionales (Banxico)	EEUU: Precios al Consumidor (Departamento de Trabajo)	EEUU: Solicitudes Iniciales de Desempleo (Departamento de Trabajo)	Indicador de la Actividad Industrial (INEGI)
Índice Nacional de Precios Productor (INEGI)	Ventas de la Asociación Nacional de Tiendas de Autoservicio y Departamentales (ANTAD)			
16	17	18	19	20
	Reservas Internacionales (Banxico)		EEUU: Solicitudes Iniciales de Desempleo (Departamento de Trabajo)	Oferta y Demanda Global de Bienes y Servicios (INEGI)
	EEUU: Producción Industrial (FED)			
23	24	25	26	27
	Reservas Internacionales (Banxico)	Indicadores de Empresas Comerciales (INEGI)	Indicador Global de la Actividad Económica (INEGI)	Balanza Comercial -cifras oportunas- (INEGI-Banxico)
	Índice Nacional de Precios al Consumidor (INEGI)		Indicadores de Ocupación y Empleo. Oportunas (INEGI)	
			Anuncio de Política Monetaria (Banxico)	
			EEUU: Solicitudes Iniciales de Desempleo (Departamento de Trabajo)	
Abril 2020				
30 de marzo	31 de marzo	1	2	3
Informe de Finanzas Públicas (SHCP)	Reservas Internacionales (Banxico)	Remesas Familiares (Banxico)	Sistema de Indicadores Cíclicos (INEGI)	Confianza del Consumidor (INEGI)
	Indicadores de Establecimientos con Programa IMMEX (INEGI)	Expectativas de los Especialistas en Economía del Sector Privado (Banxico)	EEUU: Solicitudes Iniciales de Desempleo (Departamento de Trabajo)	
	Crédito de la Banca Comercial (Banxico)	Expectativas Empresariales (INEGI)		
		Confianza Empresarial (INEGI)		
		Pedidos Manufactureros (INEGI)		
		EEUU: ISM Manufacturero		

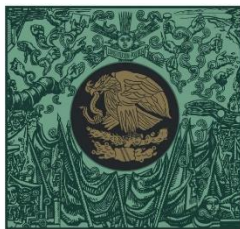

**CÁMARA DE
DIPUTADOS**
LXIV LEGISLATURA

CEFP
Centro de Estudios de las Finanzas Públicas



www.cefp.gob.mx



@CEFP_diputados



Centro de Estudios de las Finanzas Públicas