



# Indicadores Económicos de Coyuntura

4 de febrero de 2020

## CONTENIDO

### 1. Resumen Semanal

### 2. Situación

#### Económica en México

- Actividad Económica
- Mercado Laboral
- Inflación
- Sector Financiero y Monetario
- Mercado Petrolero
- Sector Externo
- Expectativas Económicas
- Finanzas Públicas

### 3. Panorama

#### Económico

#### Internacional

### 4. Agenda Económica

## 1. Resumen semanal del 27 al 31 de enero de 2020

Indicador	Anterior	Reciente	Variación
Estimación del Producto Interno Bruto (PIB)	1.42% anual IV-Trim-18	-0.31% anual IV-Trim-19	-1.73 puntos porcentuales
Establecimientos IMMEX (Personal ocupado)	1.3% anual Oct-19	0.8% anual Nov-19	-0.5 puntos porcentuales
Ingresos de Empresas Comerciales al Menudeo	3.85% anual Nov-18	2.12% anual Nov-19	-1.73 puntos porcentuales
Crédito al Consumo Miles de millones de pesos (Mmp)	1.51% real anual Dic-18	2.44% real anual Dic-19	-2.91 puntos porcentuales
Reservas Internacionales millones de dólares (mdd)	181,210.3 17-Ene-20	182,402.5 24-Ene-20	+1,192.2 mdd
Tipo de Cambio, pesos por dólar (ppd)	18.8313 ppd 24-Ene-20	18.9082 ppd 31-Ene-20	+0.0769 ppd (+0.41%)
Índice S&P/BMV IPC	45,141.62 unidades 24-Ene-20	44,108.31 unidades 31-Ene-20	-1,033.31 unidades (-2.29%)
Mezcla Mexicana de Exportación dólares por barril (dpb)	51.09 dpb 24-Ene-20	48.37 dpb 30-Ene-20	-2.72 dpb (-5.32%)
Exportaciones	4.4% anual Dic-18	3.0% anual Dic-19	-1.4 puntos porcentuales
Balance Presupuestario (Mmp)	-503.8 Mmp Aprobado 2019	-402.1 Mmp Observado Ene-Dic 2019	-101.7 Mmp (-79.8%)
Balance Primario Presupuestario (Mmp)	245.2 Mmp Aprobado 2019	264.3 Mmp Observado Ene-Dic 2019	+19.1 Mmp (107.8%)
Requerimientos Financieros del Sector Público RFSP (Mmp)	-517.0 Mmp Observado Ene-Dic 2018	-564.7 Mmp Observado Ene-Dic 2019	+47.6 mdp 5.4% real
EEUU: Producto Interno Bruto (PIB)	2.1% III-Trim-19	2.1% IV-Trim-19	0.0 puntos porcentuales
EEUU: Indicador adelantado	0.1% mensual Nov-19	-0.3% mensual Dic-19	-0.4 puntos porcentuales
EEUU: Tasas de Interés	1.50-1.75% 11-Dic-19	1.50-1.75% 29-Ene-20	Sin cambio
EEUU: Solicitudes Iniciales del Seguro de Desempleo	223 mil solicitudes 18-Ene-20	216 mil solicitudes 25-Ene-20	-7 mil solicitudes (-3.14%)

## 2. Situación Económica en México

### Actividad Económica

#### Estimación del Producto Interno Bruto (PIB), 2010 - 2019 / IV Trimestre

INEGI estimó que el PIB tuvo un **decremento real anual de 0.31%** en el cuarto trimestre de 2019, teniendo su tercera caída después de 37 periodos de alzas consecutivas. Con datos ajustados por estacionalidad, el **desempeño económico pasó a terreno negativo** al ir de un aumento de 0.01% en el tercer trimestre a una **reducción de 0.02%** en el cuarto trimestre de 2019.

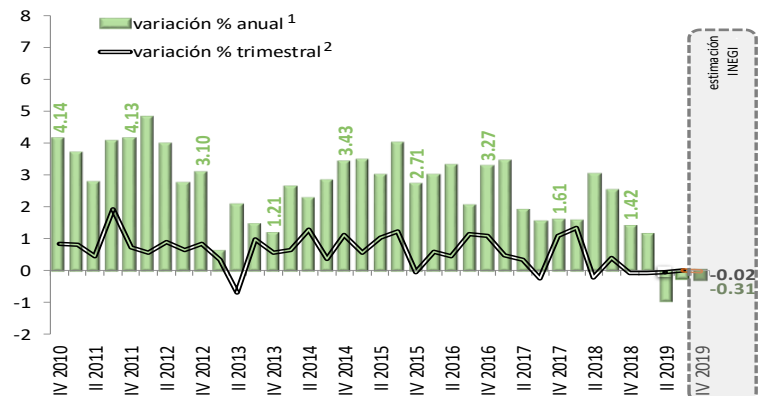

1/ Cifras originales, revisadas a partir del primer trimestre de 2017, preliminares a partir del tercer trimestre de 2019. Base 2013 = 100.  
2/ Serie desestacionalizada; debido al método de estimación, al incorporarse nueva información la serie se puede modificar.  
Fuente: Elaborado por el CEFP con datos del INEGI.

#### Actividad Industrial, 2014 - 2019 / Noviembre

En noviembre, la **producción industrial aumentó 0.8%** con respecto al mes previo. Lo anterior, como resultado del incremento en: la minería (1.2%), manufacturas (0.2%), y la construcción (1.0%); por su parte, la generación de electricidad, gas y agua cayó en 0.2%. Respecto al año anterior, la industria total se contrajo 1.7%, derivado de la caída de: 3.2% en la construcción y 2.2% en las industrias manufactureras; por su parte, la electricidad, agua y gas; y, la minería aumentaron en 3.1 y 0.9%, respectivamente.

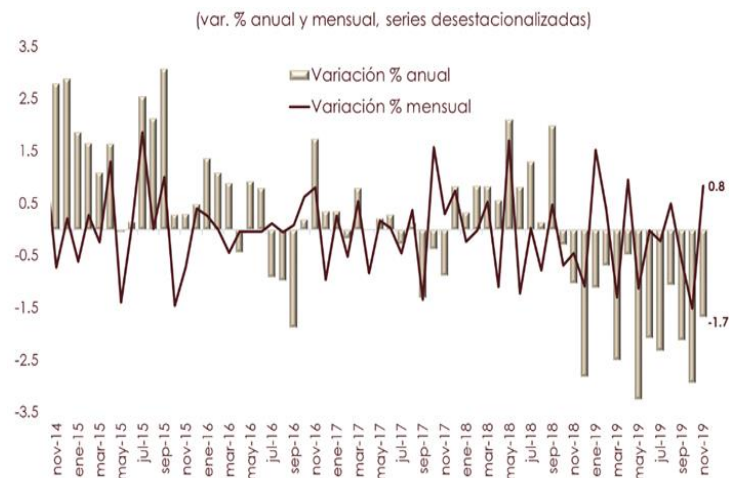

Fuente: Elaborado por el CEFP con datos del INEGI.

#### Establecimientos Activos y Personal Ocupado en la IMMEX, 2015 - 2019 / Noviembre

En noviembre de 2019, el **número de establecimientos incorporados al Programa de la Industria Maquiladora y de Servicios de Exportación (IMMEX) fue de 6 mil 288 unidades, 107 más** que en el año anterior y 12 menos con respecto a octubre. El personal ocupado aumentó 0.8% a tasa anual; en cifras absolutas y desestacionalizadas, el personal ocupado se estima en 3 millones 36.9 mil personas. Las remuneraciones reales por persona ocupada en cifras desestacionalizadas, aumentaron 0.9% respecto a octubre y 4.1% con relación a noviembre de 2018.

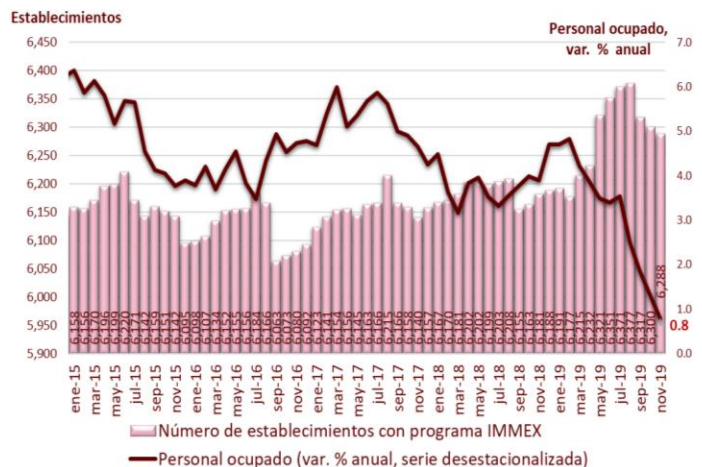

Fuente: Elaborado por el CEFP con datos del INEGI.

## Empresas Comerciales al Menudeo, 2018 - 2019 / Noviembre

Los **ingresos en las empresas comerciales al menudeo bajaron su dinamismo**, ya que fueron de un crecimiento de 3.85% en noviembre de 2018 a un incremento de 2.12% en el mismo mes de 2019, su onceava alza consecutiva; las remuneraciones crecieron más, ya que transitaron de una ampliación de 2.99% a una de 5.21%. Bajo **cifras ajustadas por estacionalidad, la variación de los ingresos en las empresas comerciales al menudeo mejoraron** al pasar de una reducción de 2.27% en octubre a un **incremento de 1.69% en noviembre de 2019**; las remuneraciones medias se fortalecieron al ir de una elevación de 0.52% a una de 1.63%.

(variación % anual, cifras originales)

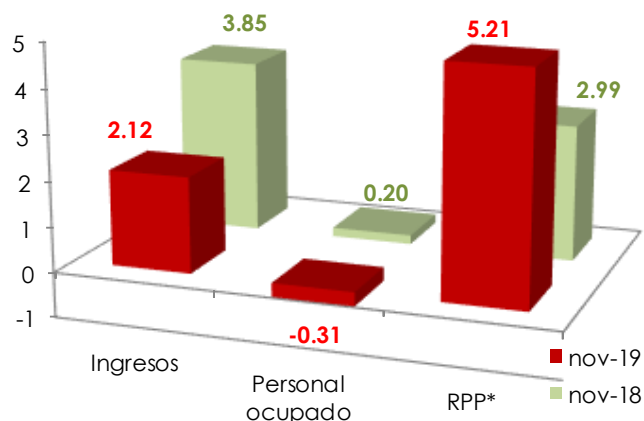

\* / RPP: Remuneraciones por Persona.  
Fuente: Elaborado por el CEFP con datos del INEGI.

## Mercado Laboral

### Tasa de Desocupación Mensual, 2011 - 2019 / Diciembre

En diciembre de 2019, la **Tasa de Desocupación (TD) nacional fue de 3.13% en cifras desestacionalizadas**, representando una **disminución de 0.35 puntos porcentuales** respecto al mes previo, cuyo valor fue de 3.48%. En el **comparativo anual (2018 y 2019) de diciembre, la TD pasó de 3.61% a 3.13%**, menor en 0.48 puntos porcentuales. Cabe destacar, que en el periodo enero-diciembre de 2019, la TD promedió 3.49%, mientras que en 2018 fue de 3.33%.

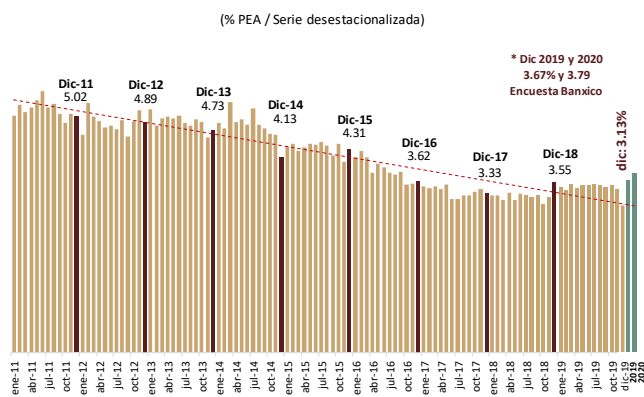

Fuente: Elaborado por el CEFP con datos del INEGI. \* Banco de México (diciembre/19)

## Inflación

### Índice Nacional de Precios al Consumidor (INPC), 2017 - 2020<sup>1</sup> / 1ra. quincena de Enero

En la primera quincena de enero, la **inflación general anual se ubicó en 3.18%**; si bien dicha cifra fue inferior a la observada en el mismo periodo del año pasado (4.52%), fue superior a la de la segunda quincena de diciembre de 2019 (3.02%) y de la primera quincena de diciembre de 2015 (2.0%, la más baja en la historia del indicador). Así, se situó por arriba del objetivo de inflación (3.0%) por segunda ocasión consecutiva, pero dentro del intervalo de variabilidad (2.0–4.0%) por catorce periodos sucesivos. **Los precios en general tuvieron un incremento quincenal de 0.27%**, cifra superior a la que se registró un año atrás (0.11%).

(variación porcentual anual)

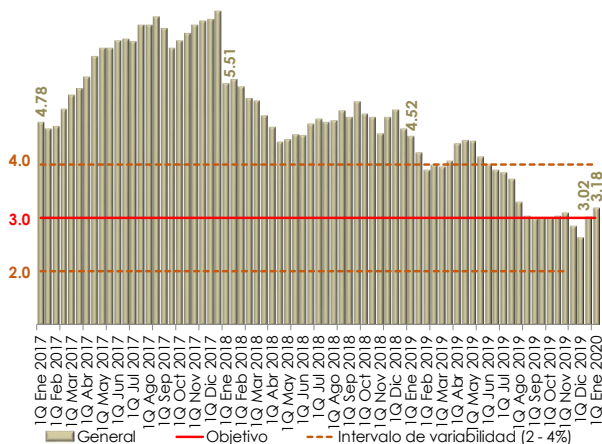

<sup>1</sup> Base: segunda quincena (Q) de julio 2018 = 100.  
Fuente: Elaborado por el CEFP con datos del INEGI.

## Sector Financiero y Monetario

### Crédito al Consumo 2016 - 2019 / Diciembre

En diciembre de 2019, el **crédito vigente de la banca comercial al sector privado registró un saldo de 4 billones 410.7 mil millones de pesos (Mmp), lo que significó un crecimiento en términos reales, de 2.03% anual**, dato menor al observado en el mismo mes del año anterior (2018), cuando aumentó 4.94% real anual. Además, el crédito al consumo creció 2.44% real anual respecto a diciembre de 2018, al sumar un billón 6.5 Mmp; cabe destacar que, los créditos otorgados para adquirir bienes de consumo duradero aumentaron 7.09% anual.

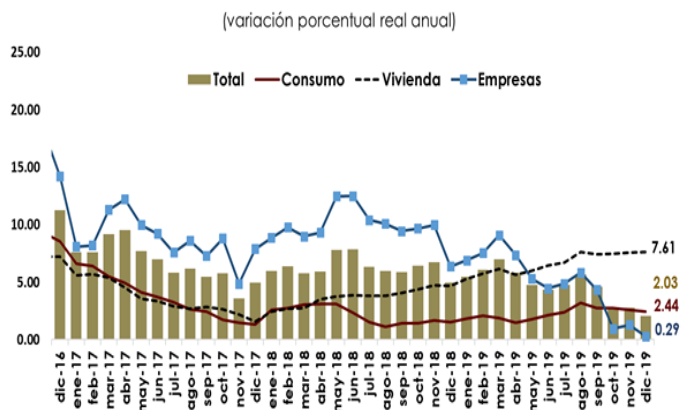

Elaborado por el CEFP con datos de Banxico.

### Reservas Internacionales 2017 - 2020 / Enero

Al 24 de enero de 2020, las **reservas internacionales cerraron con un saldo de 182 mil 402.5 millones de dólares (mdd), presentando un aumento de 1 mil 192.2 mdd** respecto al 17 de enero (181,210.3 mdd), de tal modo que acumulan un incremento de 1 mil 525.3 mdd en lo que va del año. La variación semanal se explica por: la venta de dólares de Pemex al Banco de México por 850 mdd y un incremento de 342 mmd, resultado del cambio en la valuación de los activos internacionales del Banco Central.

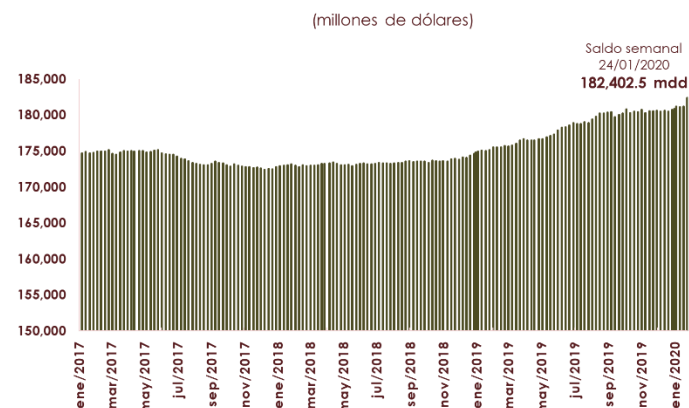

Fuente: Elaborado por el CEFP con información de Banxico.

### Tipo de Cambio FIX, 2016 - 2020 / Enero

En la semana del 24 al 31 de enero de 2020, el **tipo de cambio FIX pasó de 18.8313 a 18.9082 pesos por dólar (ppd), con lo que el peso se depreció 8 centavos (0.41%)**. En lo que va del año, el tipo de cambio FIX se ubica en un promedio de 18.8040 ppd y el peso acumula una depreciación de 4 centavos (0.23%). Cabe destacar que, en 2019, el tipo de cambio alcanzó un promedio de 19.2574 ppd. El comportamiento semanal de la moneda mexicana se relaciona con la mayor percepción de riesgo en los mercados financieros globales, producto del brote de coronavirus en China. Internamente, a la estimación del Producto Interno Bruto (PIB).



Nota: Con datos al 31 de enero de 2020.

Fuente: Elaborado por el CEFP con datos del Banxico.



## Índice Bolsa Mexicana de Valores (S&P/BMV IPC), 2020 / Enero

Del 24 al 31 de enero de 2020, el **Índice S&P/BMV IPC presentó un decremento de 2.29% (1,033.31 puntos) cerrando en 44 mil 108.31 unidades; acumulando una ganancia de 567.29 unidades (1.30%)** en lo que va del año. Cabe destacar que, en el periodo indicado, la mayoría de las plazas bursátiles del mundo, registraron movimientos a la baja. El comportamiento semanal del mercado accionario mexicano se relaciona con una mayor aversión global al riesgo, producto del brote de coronavirus en China; internamente, a la estimación del PIB por parte del INEGI.

### Mercados Accionarios, 2020

País	Índice	Variación porcentual	
		Semanal	Acumulada 2020
Alemania	DAX-30	↓ -4.38	↓ -2.02
Argentina	Merval	↑ 0.47	↓ -3.76
Brasil	IBovespa	↓ -3.90	↓ -1.63
China	SSEC	↓ -2.75	↓ -2.41
España	IBEX	↓ -2.03	↓ -1.90
Estados Unidos	Dow Jones	↓ -2.53	↓ -0.99
Francia	CAC 40	↓ -3.62	↓ -2.87
Inglaterra	FTSE 100	↓ -3.95	↓ -3.40
Japón	Nikkei 225	↓ -2.61	↓ -1.91
México	S&P/BMV IPC	↓ -2.29	↑ 1.30

Nota: Con datos al 31 de enero de 2020

Fuente: Elaborado por el CEFP con datos de Investing.com

## Mercado Petrolero

### Precio de la Mezcla Mexicana de Exportación de Petróleo, 2019 - 2020 / Enero

El 30 de enero de 2020, el precio promedio ponderado de la Mezcla Mexicana de Exportación se ubicó en 48.37 dólares por barril (dpb), cifra menor en 2.72 dpb (-5.32%) con respecto al 24 de enero. En el mismo periodo semanal, en los mercados internacionales, el precio del barril de petróleo tipo Brent cerró en 58.13 dólares, lo que significó una caída de 2.56 dpb (-4.22%). En tanto, el WTI se situó en 52.88 dólares, registrando una pérdida de 1.31 dpb (-2.42%).

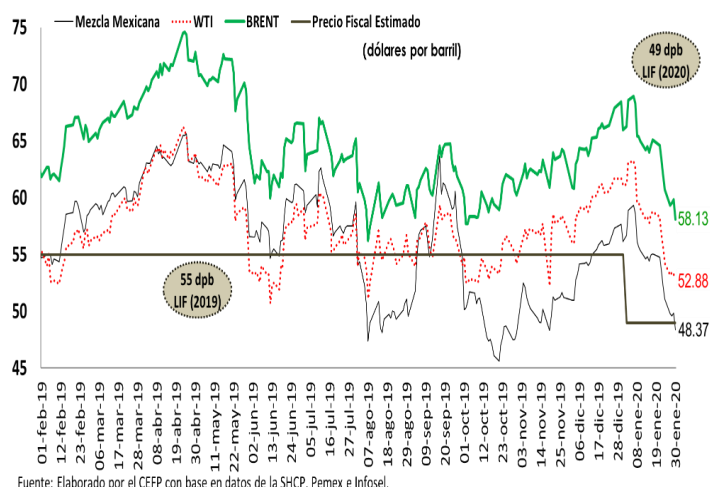

Fuente: Elaborado por el CEFP con base en datos de la SHCP, Pemex e Infosel.

## Sector Externo

### Balanza Comercial, 2016 - 2019 / Diciembre

El valor de las exportaciones en diciembre de 2019, fue de 38 mil 663 millones de dólares (mdd), un incremento de 3.0% anual, resultado de los incrementos de 2.9 por ciento en las exportaciones no petroleras y de 4.3 por ciento en las petroleras. En tanto que, las importaciones reportaron 35 mil 595 mdd, una reducción anual de 0.3%; reflejo del descenso de las importaciones de bienes intermedios (-1.0%) y de las de capital (0.6%); mientras que, las importaciones de bienes de consumo crecieron 4.1%. En diciembre, la balanza comercial registró un saldo positivo de 3 mil 068 mdd, para un superávit acumulado, durante 2019, de 5 mil 820.3 mdd.

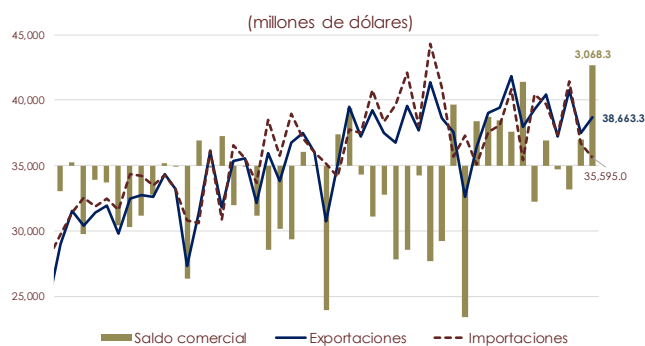

Fuente: Elaborado por el CEFP con datos del Banco de México.

## Expectativas Económicas

### Encuesta Sobre las Expectativas de los Especialistas en Economía del Sector Privado, 2019 / Diciembre

El sector privado bajó su expectativa sobre el crecimiento económico nacional para 2019 a 0.03% (0.04% dato previo), ubicándose por debajo del intervalo de 0.6-1.2%, estimado por la Secretaría de Hacienda y Crédito Público (SHCP); así, se anticipa, sea menor de lo observado en 2018 (2.14%). En tanto que, disminuyó su previsión sobre el crecimiento del PIB para 2020 al pronosticar un incremento de 1.10%, por abajo del rango propuesto por la SHCP (1.5-2.5%); aunque es mayor a lo esperado para 2019 y a lo que se estimaba un mes atrás

Concepto	SHCP <sup>1</sup>	Encuesta de: <sup>2</sup>	
	CGPE-20	Noviembre 2019	Diciembre 2019
	<b>2019<sup>e</sup></b>		
<b>Crecimiento (var. % anual del PIB)</b>	<b>0.6 - 1.2</b>	<b>0.04</b>	<b>0.03</b>
Inflación (var. % INPC)	3.2	2.93	2.92
Tipo de cambio (pesos por dólar, promedio)	19.4	---	---
Tipo de cambio (pesos por dólar, fin de periodo)	19.8	19.59	19.55
Tasa de interés (Cetes 28 días, %, fin de periodo)	7.8	7.27	7.26
Trab. asegurados al IMSS (miles de personas)	---	395	381
Tasa de desocupación nacional promedio (% PEA)	---	3.61	3.59
Cuenta Corriente (millones de dólares)	-22,876	-9,536	-6,754
Balance Presupuestario <sup>3</sup> (% del PIB)	-1.9	-2.14	-2.01
E.U. Crecimiento (var. % anual del PIB)	2.4	2.24	2.23
	<b>2020<sup>e</sup></b>		
<b>Crecimiento (var. % anual del PIB)</b>	<b>1.5 - 2.5</b>	<b>1.08</b>	<b>1.10</b>
Inflación (var. % INPC)	3.0	3.45	3.44
Tipo de cambio (pesos por dólar, promedio)	19.9	---	---
Tipo de cambio (pesos por dólar, fin de periodo)	20.0	20.09	20.10
Tasa de interés (Cetes 28 días, %, fin de periodo)	7.1	6.63	6.56
Trab. asegurados al IMSS (miles de personas)	---	469	478
Tasa de desocupación nacional promedio (% PEA)	---	3.80	3.80
Cuenta Corriente (millones de dólares)	-23,272	-15,809	-14,606
Balance Presupuestario <sup>3</sup> (% del PIB)	-2.1	-2.38	-2.27
E.U. Crecimiento (var. % anual del PIB)	1.8	1.77	1.84

1/ SHCP, Criterios Generales de Política Económica 2020 (CGPE-20).  
 2/ Encuesta sobre las Expectativas de los Especialistas en Economía del Sector Privado: noviembre y diciembre de 2019; Banxico.  
 3/ Con inversión; en el caso de la Encuesta, déficit económico como porcentaje del PIB.  
 e/ Estimado.  
 Fuente: Elaborado por el CEFP con datos de la SHCP y Banxico.

(1.08%); por lo que se prevé una menor dinámica de la actividad económica nacional. El pronóstico inflacionario para 2019 se redujo a 2.92% (2.93% un mes atrás); por lo que se advierte, se establezca por debajo del objetivo inflacionario (3.0%) y se sitúe dentro del intervalo de variabilidad (2.0-4.0%). Para 2020, se estima en 3.44% (3.45% en noviembre), superior a lo pronosticado para 2019; así, se espera se ubique dentro del intervalo de variabilidad de Banxico y se acerque a la meta inflacionaria.

## Finanzas Públicas

### Balance Presupuestario, 2018 - 2019 / Enero - Diciembre<sup>P</sup>

Al cierre del año el Balance Presupuestario registra un Déficit por 402.1 Mmp, el cual se compara de manera favorable tanto con el proyectado para el año (503.8 Mmp) como con el observado el año previo (474.2 Mmp).

Este menor Déficit resultó por el rezago de 51.6 Mmp que se registró en el Gasto Neto respecto al aprobado anual.

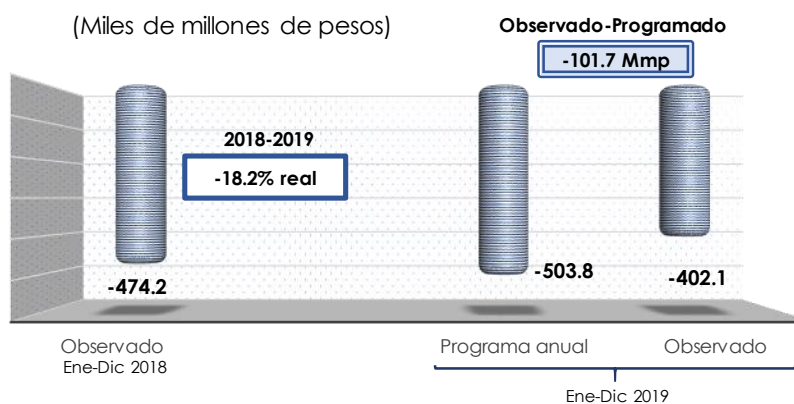

P: Cifras preliminares  
 Fuente: Elaborado por el CEFP con cifras de la SHCP.

## Balance Primario Presupuestario, 2018 - 2019 / Enero - Diciembre<sup>P</sup>

Durante 2019, el Balance Primario registró un **Superávit** acumulado de 264.3 Mmp, el cual es mayor al estimado en **19.1 Mmp**. Respecto al superávit observado en el mismo periodo, pero de **2018 (140.8 Mmp)**, el actual superávit es **mayor en 125.3 Mmp**, lo que implicó una variación de **81.2% real**. El Balance Primario acumulado a diciembre supera **la meta anual del 1.0% PIB**, toda vez que la cifra observada es equivalente a 1.1% del PIB.

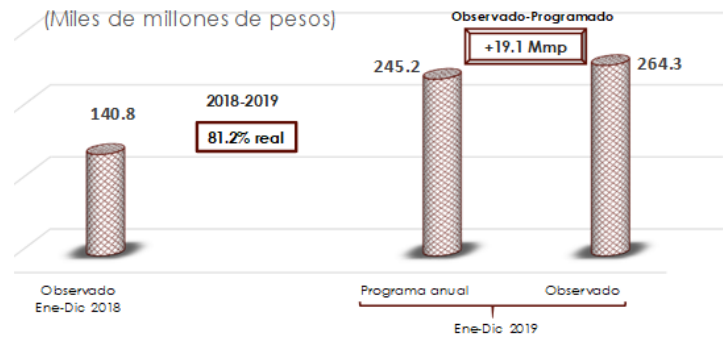

P: Cifras preliminares  
Fuente: Elaborado por el CEFP con cifras de la SHCP.

## Requerimientos Financieros del Sector Público (RFSP), 2018 - 2019 / Enero - Diciembre

En diciembre los Requerimientos Financieros del Sector Público (RFSP), la medida más amplia del balance del Sector Público Federal, alcanzó un déficit de 279.0 mil millones de pesos (Mmp), para un acumulado en 2019 de 564.7 Mmp, superior en 47.6 Mmp respecto al mismo periodo de 2018 y equivalente al 2.3% del PIB. Este resultado fue menor al 2.5% del PIB estimado para el año y mayor al 2.2% observado en 2018. Así, el déficit de los RFSP observado al 31 de diciembre representó el 82.9% del monto estimado para todo 2019 (681.0 Mmp).

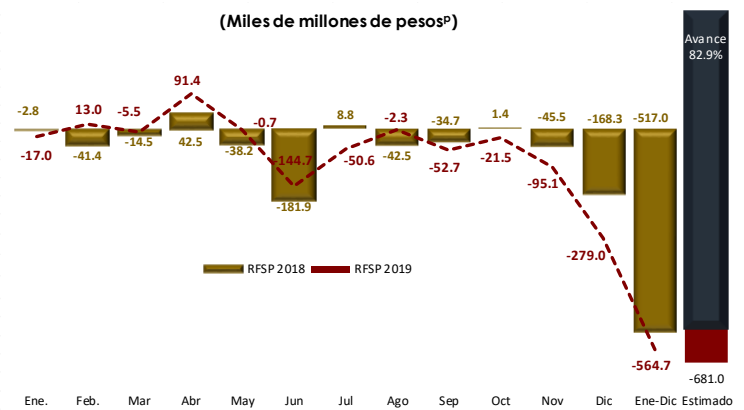

p/ Cifras preliminares; e/ cifras estimadas.  
Fuente: Elaborado por el CEFP, con información de la SHCP.

## 3. Panorama Económico Internacional

### Estados Unidos: Producto Interno Bruto, 2018 - 2019

En el cuarto trimestre de 2019, el **Producto Interno Bruto (PIB) de Estados Unidos tuvo un crecimiento de 2.1 % a tasa anualizada**. Ello como resultado de la desaceleración de su mercado interno que se reflejó en un menor consumo privado (1.8% frente al 3.2% del tercer trimestre) y en la contracción de las importaciones (-8.7%); así como por una caída de la inversión fija bruta (-6.1%). En 2019, la economía estadounidense mostró un avance de 2.3% anual, 0.6 puntos porcentuales menos respecto a 2018 (2.9%).

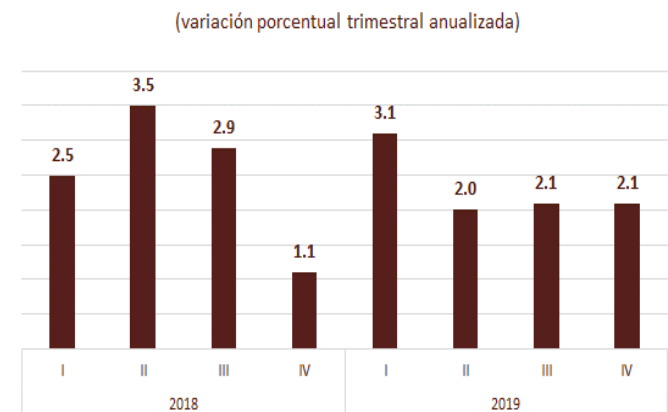

Fuente: Elaborado por CEFP con datos del U.S. Bureau of Economic Analysis.

## Estados Unidos: Indicadores Compuestos, 2018 - 2019 / Diciembre

El **indicador adelantado**, que anticipa el comportamiento de la economía, **disminuyó 0.3% en diciembre**, desacelerando 0.4 puntos porcentuales respecto del mes previo, la mayor caída desde 2009; en tanto que el indicador coincidente, avanzó 0.1%, y el rezagado, cayó 0.1%. La lectura conjunta de estos indicadores apunta a un probable crecimiento económico de alrededor de 2.0 por ciento para 2020.

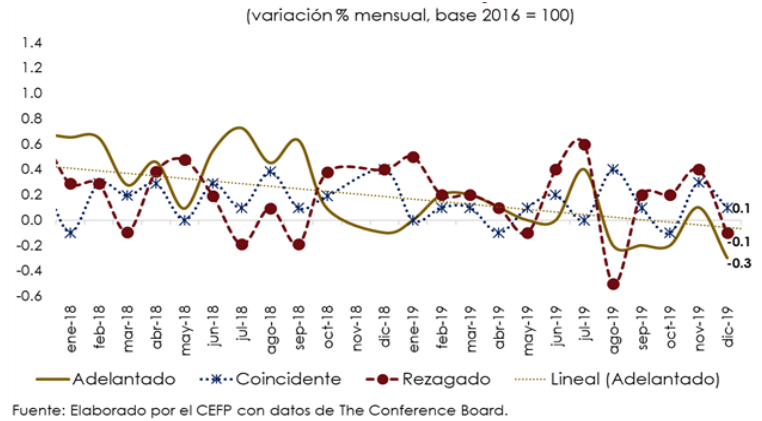

## Estados Unidos: Decisiones de Política Monetaria, 2020 / Enero

La **Junta de la Reserva Federal de los Estados Unidos y su Comité Federal de Mercado Abierto (FOMC, por sus siglas en inglés)** en su primera reunión de 2020, celebrada los días 28 y 29 de enero, **votaron de forma unánime por mantener sin cambio la tasa de interés de referencia**. De ese modo, la tasa objetivo de fondos federales se ubica en un rango de 1.50 a 1.75%. La decisión se fundamentó en la expansión moderada de la actividad económica, un mercado laboral sólido y una inflación cercana al objetivo (2.0%).

### Tasa o rango objetivo de fondos federales del FOMC\*

	Fecha	Cambio (puntos base)	Rango (%)
<b>2019</b>	30 enero	-	2.25-2.50
	20 marzo	-	2.25-2.50
	01 mayo	-	2.25-2.50
	19 junio	-	2.25-2.50
	31 julio	-25	2.00-2.25
	18 septiembre	-25	1.75-2.00
	30 octubre	-25	1.50-1.75
	11 diciembre	-	1.50-1.75
<b>2020</b>	29 enero	-	1.50-1.75

\*FOMC: Comité Federal de Mercado Abierto de la Reserva Federal de Estados Unidos.

Fuente: Elaborado por el CEFP con datos de la Reserva Federal (FED) de Estados Unidos.

## Estados Unidos: Solicitudes Iniciales del Seguro de Desempleo, 2015 - 2020 / Enero

Al 25 de enero, el **número de solicitudes iniciales del seguro de desempleo, ajustadas por estacionalidad, se situó en 216 mil, disminuyendo en 7 mil (-3.14%)** respecto a la semana anterior. El promedio móvil de cuatro semanas (medida menos volátil y considerado un mejor indicador) fue de 214 mil 500, registrando una disminución de 1 mil 750 solicitudes (-0.81%) respecto de la semana anterior. El número de solicitudes por desempleo fue mayor al esperado por especialistas, quienes proyectaban 215 mil

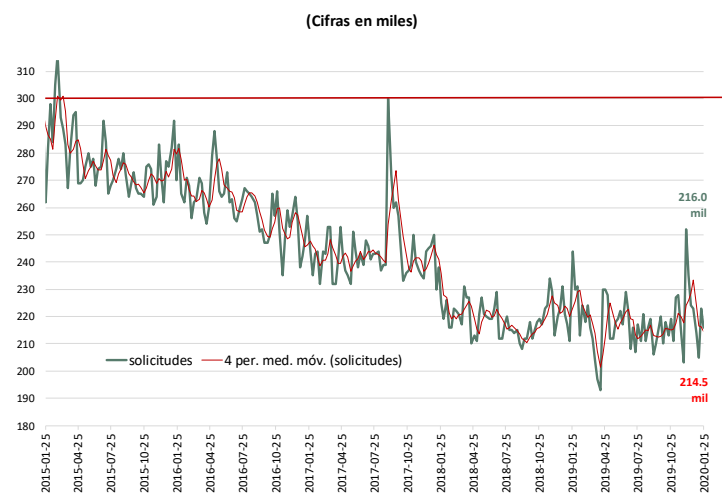

solicitudes. No obstante, el nivel de solicitudes ha permanecido por debajo de las 300 mil unidades por 256 semanas consecutivas, señal de un mercado laboral saludable.



## 4. Agenda Económica Mensual

Lunes	Martes	Miércoles	Jueves	Viernes
<b>Febrero 2020</b>				
<b>3</b>	<b>4</b>	<b>5</b>	<b>6</b>	<b>7</b>
EEUU: ISM Manufacturero	Reservas Internacionales (Banxico)	Sistema de Indicadores Cíclicos (INEGI)	EEUU: Solicitudes Iniciales de Desempleo (Departamento de Trabajo)	Confianza del Consumidor (INEGI)
	Remesas Familiares (Banxico)			Índice Nacional de Precios al Consumidor (INEGI)
	Expectativas de los Especialistas en Economía del Sector Privado (Banxico)			Índice Nacional de Precios Productor (INEGI)
	Expectativas Empresariales (INEGI)			
	Confianza Empresarial (INEGI)			
	Pedidos Manufactureros (INEGI)			
<b>10</b>	<b>11</b>	<b>12</b>	<b>13</b>	<b>14</b>
Indicador Mensual del Consumo Privado en el Mercado Interior (INEGI)	Reservas Internacionales (Banxico)		Anuncio de Política Monetaria (Banxico)	EEUU: Producción Industrial (FED)
			EEUU: Precios al Consumidor (Departamento de Trabajo)	
			EEUU: Solicitudes Iniciales de Desempleo (Departamento de Trabajo)	
<b>17</b>	<b>18</b>	<b>19</b>	<b>20</b>	<b>21</b>
	Reservas Internacionales (Banxico)		EEUU: Solicitudes Iniciales de Desempleo (Departamento de Trabajo)	
<b>24</b>	<b>25</b>	<b>26</b>	<b>27</b>	<b>28</b>
Índice Nacional de Precios al Consumidor (INEGI)	Reservas Internacionales (Banxico)	Indicadores de Empresas Comerciales (INEGI)	Indicadores de Establecimientos con Programa IMMEX (INEGI)	Balanza Comercial -cifras oportunas- (INEGI-Banxico)
	Producto Interno Bruto (INEGI)	Informe Trimestral de Inflación (Banxico)	Indicadores de Ocupación y Empleo. Oportunas (INEGI)	Crédito de la Banca Comercial (Banxico)
	Indicador Global de la Actividad Económica (INEGI)		Minuta de Política Monetaria (Banxico)	Informe de Finanzas Públicas (SHCP)
	Balanza de Pagos (Banxico)		EEUU: Solicitudes Iniciales de Desempleo (Departamento de Trabajo)	
<b>Marzo 2020</b>				
<b>2</b>	<b>3</b>	<b>4</b>	<b>5</b>	<b>6</b>
Remesas Familiares (Banxico)	Reservas Internacionales (Banxico)		Confianza del Consumidor (INEGI)	Inversión Fija Bruta (INEGI)
Expectativas de los Especialistas en Economía del Sector Privado (Banxico)	Sistema de Indicadores Cíclicos (INEGI)		EEUU: Solicitudes Iniciales de Desempleo (Departamento de Trabajo)	Indicador Mensual del Consumo Privado en el Mercado Interior (INEGI)
Expectativas Empresariales (INEGI)				
Confianza Empresarial (INEGI)				
Pedidos Manufactureros (INEGI)				
EEUU: ISM Manufacturero				

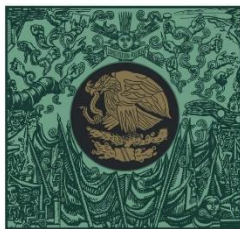

**CÁMARA DE  
DIPUTADOS**  
LXIV LEGISLATURA

**CEFP**  
Centro de Estudios de las Finanzas Públicas

 [www.cefp.gob.mx](http://www.cefp.gob.mx)

 [@CEFP\\_diputados](https://twitter.com/CEFP_diputados)

 [Centro de Estudios de las Finanzas Públicas](https://www.facebook.com/Centro de Estudios de las Finanzas Públicas)