



# Indicadores Económicos de Coyuntura

29 de octubre de 2019

## 1. Resumen semanal del 21 al 25 de octubre de 2019

### CONTENIDO

#### 1. Resumen Semanal

#### 2. Situación

##### Económica en México

- Actividad Económica
- Mercado Laboral
- Inflación
- Sector Financiero y Monetario
- Mercado Petrolero
- Sector Externo
- Expectativas Económicas
- Finanzas Públicas

#### 3. Panorama

##### Económico

##### Internacional

#### 4. Agenda Económica

Indicador	Anterior	Reciente	Variación
Indicador Global de la Actividad Económica (IGAE)	113.30 índice Ago-18	112.84 índice Ago-19	-0.46 puntos (-0.40%)
Ingresos de Empresas Comerciales al Menudeo	1.75% anual Ago-18	2.60% anual Ago-19	+0.85 puntos porcentuales
Tasa de Desocupación	3.35% anual Sep-18	3.54% anual Sep-19	+0.19 puntos porcentuales
Índice Nacional de Precios al Consumidor	4.94% anual 1ra. quinc. Oct-18	3.01% anual 1ra. quinc. Oct-19	-1.93 puntos porcentuales
Reservas Internacionales millones de dólares (mdd)	180,324.1 11-Oct-19	180,461.9 18-Oct-19	+137.8 mdd
Tipo de Cambio, pesos por dólar (ppd)	19.1492 ppd 18-Oct-19	19.0820 ppd 25-Oct-19	-0.0672 ppd (-0.35%)
Índice S&P/BMV IPC	43,178.63 unidades 18-Oct-19	43,389.16 unidades 25-Oct-19	+210.53 unidades (+0.49%)
Mezcla Mexicana de Exportación dólares por barril (dpb)	46.10 dpb 18-Oct-19	48.73 dpb 25-Oct-19	+2.63 dpb (+5.70%)
S H R F S P Miles de millones de pesos (Mmp)	10,163.6 Mmp Observado a Ago-18	10,767.2 Mmp Observado a Ago-19	+603.6 Mmp (+1.9% real)
Endeudamiento Interno Neto (Mmp)	504.1 Mmp Aprobado 2019	271.3 Mmp Observado a Ago-19	Margen End. 232.8 Mmp (46.2%)
Costo Financiero (Mmp)	461.6 Mmp Programado Ene-Ago 2019	424.1 Mmp Observado Ene-Ago 2019	-37.5 Mmp (-8.1%)
EEUU: Solicitudes Iniciales del Seguro de Desempleo	218 mil solicitudes 12-Oct-19	212 mil solicitudes 19-Oct-19	-6 mil solicitudes (-2.75%)

## 2. Situación Económica en México

### Actividad Económica

#### Indicador Global de la Actividad Económica (IGAE), 2016 - 2019 / Agosto

Durante agosto de 2019, el **Indicador Global de la Actividad Económica (IGAE)** registró un **aumento real mensual de 0.08%** respecto a julio. Por componentes del IGAE, las actividades Secundarias y Terciarias aumentaron, de un mes a otro, en 0.83% y 0.02%, respectivamente; mientras que las Primarias disminuyeron 2.60%. **En términos anuales, la Actividad Económica Total registró un decremento real de 0.40%** en el octavo del año respecto al mismo mes de 2018.

Por componentes del IGAE, las actividades Secundarias y Terciarias descendieron en 1.05% y 0.09%, respectivamente; mientras que las actividades Primarias aumentaron en 0.86%. Cifras Originales: En el mes de agosto, la actividad económica decreció en 0.85% respecto al mismo mes de 2018. En el mismo periodo, las actividades Secundarias decrecieron 1.30% y las Terciarias 0.68%; mientras que las Primarias aumentaron en 0.18%.

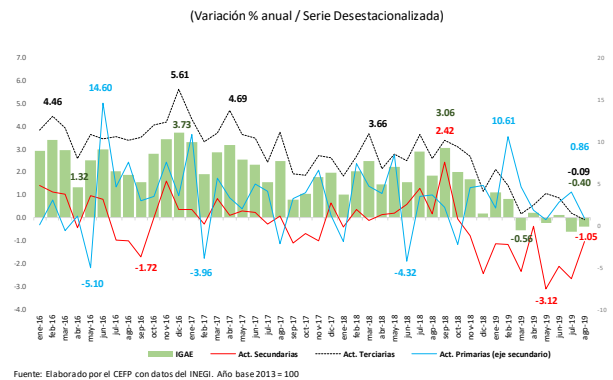

#### Actividad Industrial, 2014 - 2019 / Agosto

En agosto, la **producción industrial aumentó 0.8%**, en cifras desestacionalizadas, respecto al mes previo, lo anterior, como resultado del incremento de tres de sus cuatro sectores: minería 5.2%, construcción 2.3% y generación de electricidad, gas y agua en 1.8%; en tanto las manufacturas descendieron 0.4%. **Respecto al año anterior, la industria total se contrajo 1.0%**, derivado de la caída de: 3.4% en la minería; y 2.4% en la construcción; por su parte, la electricidad, agua y gas se incrementó 2.6% y las industrias manufactureras avanzaron 0.3%.

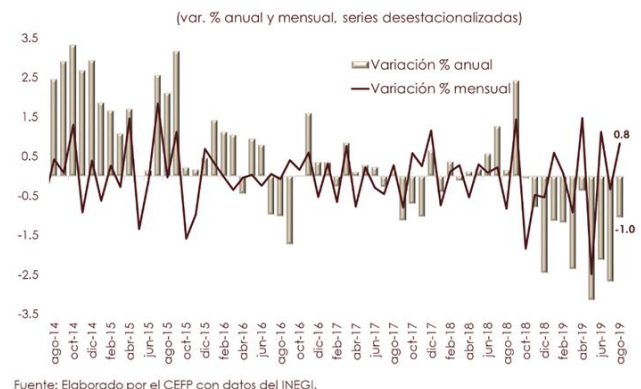

#### Empresas Comerciales al Menudeo, 2018 - 2019 / Agosto

Los **ingresos en las empresas comerciales al menudeo elevaron su dinamismo**, ya que fueron de un alza de 1.75% en agosto de 2018 a un incremento de 2.60% en el mismo mes de 2019, su octava alza consecutiva; las remuneraciones crecieron más, ya que transitaron de una ampliación de 1.20% a un crecimiento de 4.42%. Bajo **cifras ajustadas por estacionalidad, la variación de los ingresos en las empresas comerciales al menudeo mejoraron** al pasar de una adición de 0.05% en julio a un **incremento de 0.29% en agosto de 2019**; las remuneraciones medias repuntraron al ir de una caída de 0.16% a una crecida de 0.62%.

(variación % anual, cifras originales)

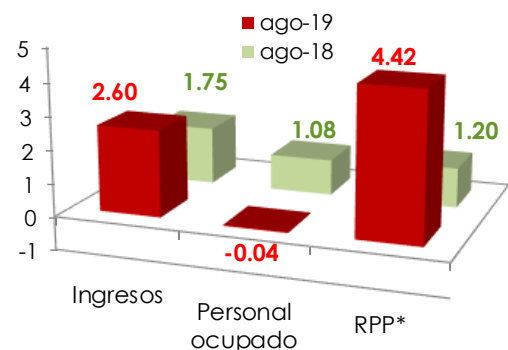

\* / RPP: Remuneraciones por Persona.  
Fuente: Elaborado por el CEFP con datos del INEGI.

## Tasa de Desocupación Mensual, 2011 - 2019 / Septiembre

En septiembre de 2019, la Tasa de Desocupación (TD) nacional fue de 3.54% en cifras desestacionalizadas, representando una disminución de 0.03 puntos porcentuales respecto al mes previo, cuyo valor fue de 3.57%. En el comparativo anual (2018 y 2019) de septiembre, la TD pasó de 3.35% a 3.54%, mayor en 0.19 puntos porcentuales y menor a las expectativas de los Especialistas en Economía del Sector Privado (septiembre, 2019), quienes para 2019 prevén sea de 3.65% (3.75% en 2020). Cabe destacar que, en el periodo de enero a septiembre, la TD promedió 3.53%, mientras que en 2018 fue de 3.32%.

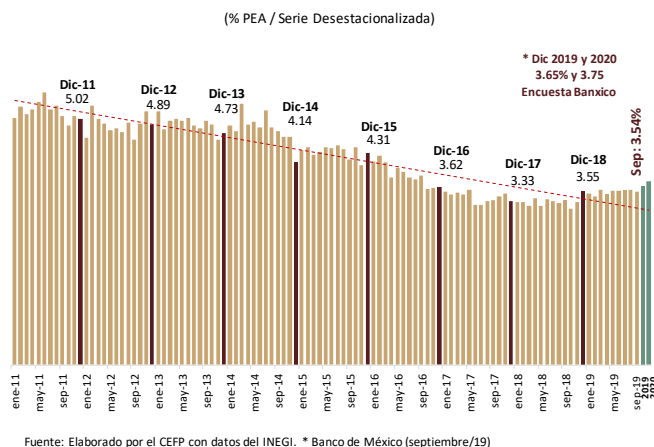

# Inflación

## Índice Nacional de Precios al Consumidor (INPC), 2016 - 2019<sup>1</sup> / 1ra. quincena de Octubre

En la primera quincena de octubre, la **inflación general anual se ubicó en 3.01%**; si bien dicha cifra fue inferior a la observada en el mismo periodo del año pasado (4.94%) e igual al de la segunda quincena de septiembre de 2019, fue superior a la de la primera quincena de diciembre de 2015 (2.0%, la más baja en la historia del indicador). Así, se ubicó ligeramente por arriba del objetivo de inflación (3.0%) y dentro del intervalo de variabilidad (2.0–4.0%). **Los precios en general tuvieron un incremento quincenal de 0.40%**, mismo dígito que el que había registrado un año atrás.

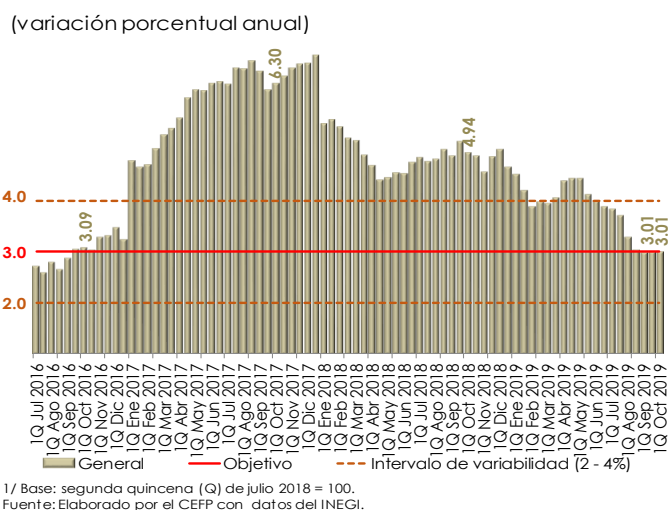

# Sector Financiero y Monetario

## Reservas Internacionales, 2016 - 2019 / Octubre

Al 18 de octubre, las **reservas internacionales cerraron con un saldo de 180 mil 461.9 millones de dólares (mdd), presentando un incremento de 137.8 mdd respecto al 11 de octubre (180,324.1 mdd)**, de tal modo que acumulan un incremento de 5 mil 668.9 mdd en lo que va del año. La variación semanal se explica por el cambio en la valuación de los activos internacionales del Banco de México; así como por las mayores operaciones netas en divisas realizadas por el Gobierno Federal y Pemex con el Banco de México.

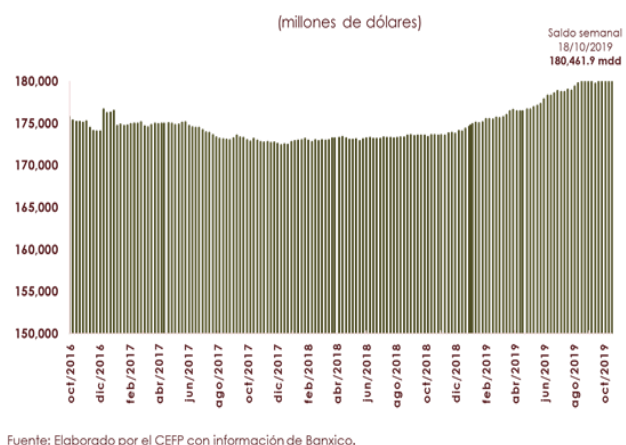

## Tipo de Cambio FIX, 2015 - 2019 / Octubre

En la semana del 18 al 25 de octubre, el **tipo de cambio FIX pasó de 19.1492 a 19.0820 pesos por dólar (ppd)**, con lo que el peso se **apreció 7 centavos (0.35%)**. En lo que va del año, el tipo de cambio FIX se ubica en un promedio de 19.2671 ppd y el peso acumula una apreciación de 57 centavos (2.90%). Cabe destacar que, en 2018 el tipo de cambio alcanzó un promedio de 19.2373 ppd. El comportamiento semanal de la moneda mexicana frente al dólar se relaciona, con la eventual aprobación del nuevo tratado comercial T-MEC por parte de los congresos de Estados Unidos y Canadá.

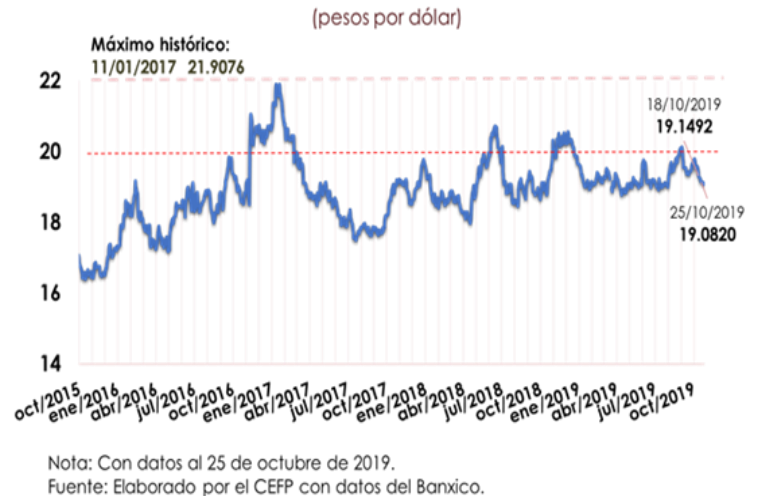

## Índice Bolsa Mexicana de Valores (S&P/BMV IPC), 2019 / Octubre

Del 18 al 25 de octubre de 2019, el **Índice S&P/BMV IPC presentó un incremento de 0.49% (210.53 puntos) cerrando en 43 mil 389.16 unidades; acumulando una ganancia de 1 mil 748.89 unidades (4.20%)** en lo que va del año. Cabe destacar que, en el periodo indicado, todas las plazas bursátiles, registraron movimientos a la alza. El comportamiento del mercado accionario mexicano, se relaciona con los resultados corporativos positivos al tercer trimestre del año, de algunas empresas que componen el IPC. Además, al optimismo generado por una posible ratificación del T-MEC, por parte de los congresos de Estados Unidos y Canadá.

Mercados Accionarios, 2019					
País	Índice	Variación porcentual			
			Semanal	Acumulada 2019	
	Alemania DAX-30		2.07		22.12
	Argentina Merval		7.99		13.96
	Brasil IBovespa		2.52		22.16
	China SSEC		0.57		18.49
	España IBEX		1.08		10.43
	Estados Unidos Dow Jones		0.70		15.56
	Francia CAC 40		1.52		20.96
	Inglaterra FTSE 100		2.43		8.86
	Japón Nikkei 225		1.37		13.91
	México S&P/BMV IPC		0.49		4.20

Nota: Con datos al 25 de octubre de 2019.  
Fuente: Elaborado por el CEFP con datos de Investing.com

## Mercado Petrolero

### Precio de la Mezcla Mexicana de Exportación de Petróleo, 2018 - 2019 / Octubre

Al 25 de octubre de 2019, el **precio promedio ponderado de la Mezcla Mexicana de Exportación se ubicó en 48.73 dólares por barril (dpb)**, cifra mayor en 2.63 dpb (5.70%) respecto al cierre de la semana pasada. En el mismo periodo semanal, en los mercados internacionales, el precio del barril de petróleo tipo Brent cerró en 62.02 dólares, lo que significó un incremento de 2.6 dpb (4.38%). En tanto, el WTI se situó en 56.66 dólares, registrando una ganancia de 2.88 dpb (5.36%).

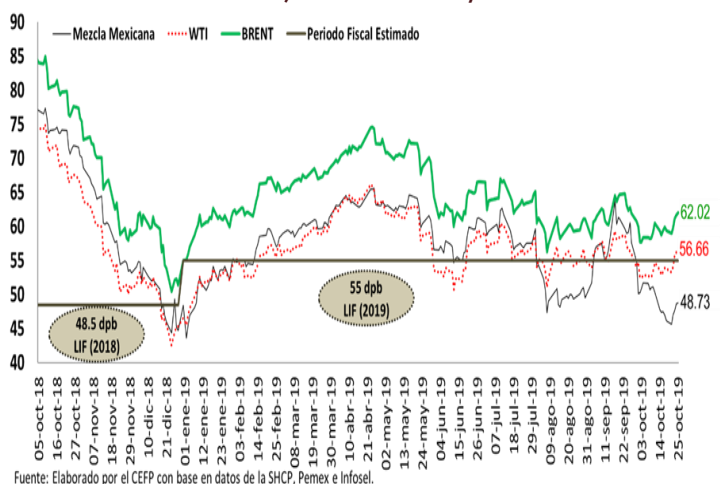

## Remesas Familiares, 2015 - 2019 / Agosto

En el octavo mes del año, la **entrada de ingresos por remesas familiares ascendió a 3 mil 374.6 millones de dólares (mdd); cifra mayor en 17.0% anual** a la de agosto de 2018. En el mes, se contabilizaron 9 millones 832.1 mil operaciones por envíos, lo que implicó un aumento de 10.8%, respecto a agosto del año anterior. El valor promedio de la remesa se ubicó en 343 dólares, un aumento de 5.5 por ciento respecto al de hace un año (325 dólares). Las remesas familiares, acumuladas en los primeros ocho meses del año, sumaron un total de 23 mil 899.5 mdd; cifra superior en 8.7% al monto captado en el mismo lapso de 2018.

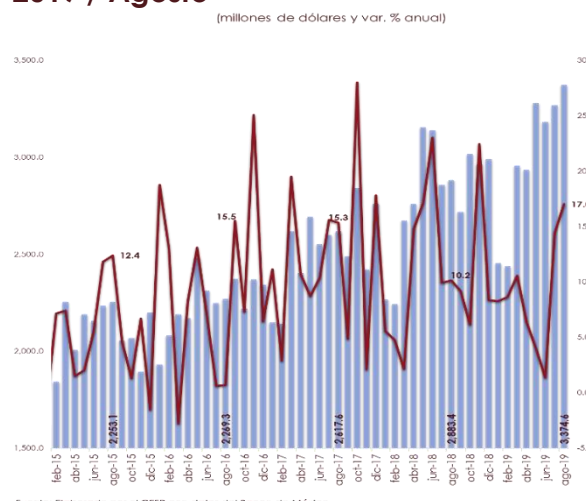

Fuente: Elaborado por el CEFP con datos del Banco de México.

## Expectativas Económicas

## Encuesta Sobre las Expectativas de los Especialistas en Economía del Sector Privado, 2019 / Septiembre

El **sector privado bajó su expectativa sobre el crecimiento económico nacional para 2019 a 0.43% (0.50% dato previo)**, ubicándose por debajo del intervalo de 0.6-1.2%, estimado por la Secretaría de Hacienda y Crédito Público (SHCP); así, se predice, sea menor de lo observado en 2018 (2.00%). En tanto que, disminuyó su previsión sobre el crecimiento del PIB **para 2020 al pronosticar un incremento de 1.35%**, por abajo del rango propuesto por la SHCP (1.5-2.5%); aunque es mayor a lo esperado para 2019, fue inferior a lo que estimaba un

Concepto	SHCP <sup>1</sup>	Encuesta de: <sup>2</sup>	
	CGPE-20	Agosto 2019	Septiembre 2019
	<b>2019<sup>e</sup></b>		
<b>Crecimiento (var. % anual del PIB)</b>	<b>0.6 - 1.2</b>	<b>0.50</b>	<b>0.43</b>
Inflación (var. % INPC)	3.2	3.31	3.08
Tipo de cambio (pesos por dólar, promedio)	19.4	---	---
Tipo de cambio (pesos por dólar, fin de periodo)	19.8	19.91	19.88
Tasa de interés (Cetes 28 días, %, fin de periodo)	7.8	7.60	7.47
Trab. asegurados al IMSS (miles de personas)	---	419	406
Tasa de desocupación nacional promedio (% PEA)	---	3.59	3.58
Cuenta Corriente (millones de dólares)	-22,876	-16,512	-14,729
Balance Presupuestario <sup>3</sup> (% del PIB)	-1.9	-2.15	-2.15
E.U. Crecimiento (var. % anual del PIB)	2.4	2.36	2.27
	<b>2020<sup>e</sup></b>		
<b>Crecimiento (var. % anual del PIB)</b>	<b>1.5 - 2.5</b>	<b>1.39</b>	<b>1.35</b>
Inflación (var. % INPC)	3.0	3.54	3.49
Tipo de cambio (pesos por dólar, promedio)	19.9	---	---
Tipo de cambio (pesos por dólar, fin de periodo)	20.0	20.38	20.36
Tasa de interés (Cetes 28 días, %, fin de periodo)	7.1	7.12	6.88
Trab. asegurados al IMSS (miles de personas)	---	491	479
Tasa de desocupación nacional promedio (% PEA)	---	3.72	3.72
Cuenta Corriente (millones de dólares)	-23,272	-20,358	-18,636
Balance Presupuestario <sup>3</sup> (% del PIB)	-2.1	-2.33	-2.39
E.U. Crecimiento (var. % anual del PIB)	1.8	1.82	1.80

1/ SHCP, Criterios Generales de Política Económica 2020 (CGPE-20).

2/ Encuesta sobre las Expectativas de los Especialistas en Economía del Sector Privado: agosto y septiembre de 2019; Banxico.

3/ Con inversión; en el caso de la Encuesta, déficit económico como porcentaje del PIB.

e/ Estimado.

Fuente: Elaborado por el CEFP con datos de la SHCP y Banxico.

mes atrás (1.39%); por lo que se prevé una menor dinámica de la actividad económica nacional. El **pronóstico inflacionario para 2019 se redujo a 3.08%** (3.31% un mes atrás); por lo que se advierte, se acerque al objetivo inflacionario (3.0%) y se sitúe dentro del intervalo de variabilidad (2.0-4.0%). **Para 2020**, se prevé en **3.49%** (3.54% en agosto), superior a lo pronosticado para 2019; si bien se espera se sitúe dentro del intervalo de variabilidad de Banxico, se anticipa se aleje de la meta inflacionaria.

## Componentes de la Deuda Pública, 2018 - 2019 / Agosto

Al 31 de agosto, el **Saldo Histórico de los Requerimientos Financieros del Sector Público (SHRFSP)**, **ascendió a 10 billones 767.2 Mmp**, lo que significó un crecimiento de 603.6 Mmp, esto es, un aumento de 1.9% real anual. Si se compara con el saldo registrado a diciembre de 2018 (10,551.7 Mmp), se aprecia una caída de 215.5 Mmp. Por su parte, la **Deuda Neta del Sector Público**, **cerró agosto con un saldo de 11 billones 108.5 Mmp**, superior al observado en igual mes de 2018 en 3.6 por ciento real; si se compara con el registrado al cierre de 2018, la cifra es mayor en 278.6 Mmp.

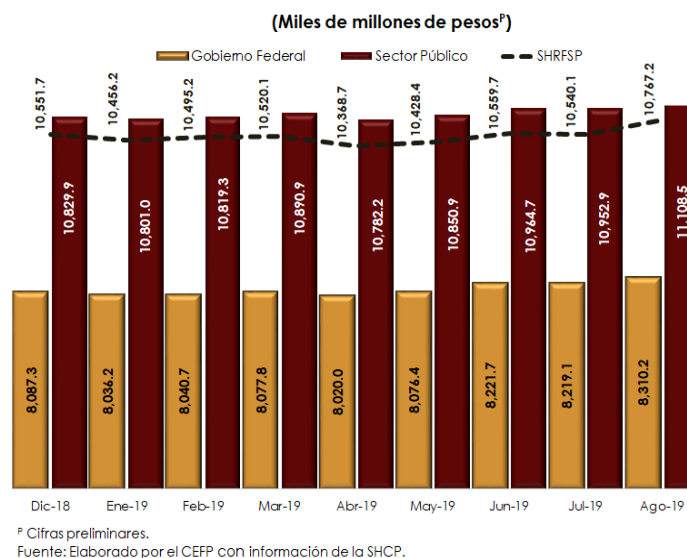

## Endeudamiento Neto del Sector Público Federal, 2019 / Enero - Agosto

Entre enero y agosto, el **Endeudamiento Interno Neto ejercido ascendió a 271.3 Mmp**, cifra menor en 26.8% real respecto de la registrada en igual periodo del año previo. Con ello, al 31 de agosto de 2019, se ha ejercido 53.8% del monto aprobado para 2019 (504.1 mmp), quedando pendiente un margen de 46.2% para los próximos cuatro meses de 2019. El **endeudamiento externo neto, asciende a 9.6 mil millones de dólares (Mmd)**, cifra superior en 21.7% con relación a lo concretado en igual periodo de 2018. Así, el endeudamiento externo registra un avance de 85.0%, quedando pendiente de ejercer el 15.0 por ciento.

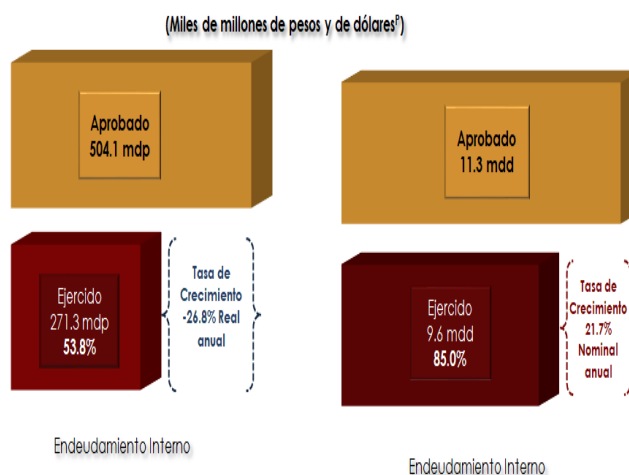

## Costo Financiero de la Deuda, 2019 / Enero - Agosto

Al 31 de agosto de 2019, el **Costo Financiero del Sector Público Presupuestario se ubicó en 424.4 Mmp**, monto inferior en 37.5 Mmp (8.1%) respecto al monto programado para el periodo. En su comparativo anual, las erogaciones por este concepto fueron superiores en 4.9% real. Este resultado, derivó del mayor pago de intereses de deuda y de los más recursos para los programas de apoyo a ahorradores y deudores de la banca. Al 31 de agosto, se ejerció el 56.6% del presupuesto aprobado para 2019 (749.1 Mmp).

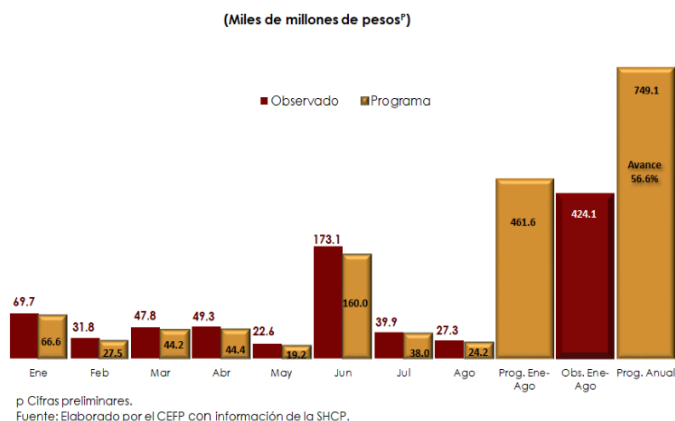

### 3. Panorama Económico Internacional

#### Estados Unidos: Producción Industrial, 2014 - 2019 / Septiembre

En septiembre, la **producción industrial disminuyó 0.4%** respecto al mes previo, resultado de una **baja en la manufactura (-0.5%)** y **minería (1.3%)**; en tanto que el **índice de servicios públicos subió 1.4%**. En comparación anual, la industria total cayó 0.1% con relación a septiembre de 2018. A su interior, tres componentes mostraron crecimiento: la minería en 2.6%; la construcción en 1.2% y los suministros de electricidad y gas en 1.2%; por su parte, la manufactura cayó en 0.9%.

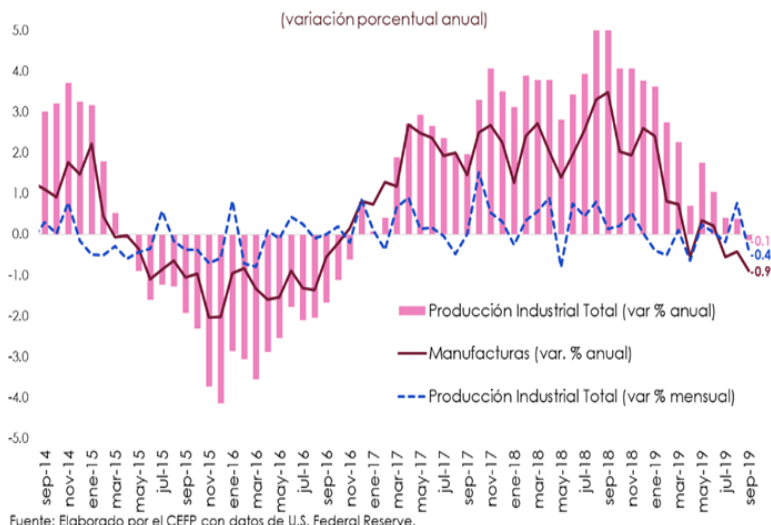

#### Estados Unidos: Indicadores Compuestos, 2017-2019/ Septiembre

El **indicador adelantado, que anticipa el comportamiento de la economía, disminuyó 0.1%** en septiembre, recuperándose 0.1 puntos porcentuales respecto del mes previo; en tanto que el indicador coincidente, no se modificó en septiembre, y el rezagado, repuntó 0.1%. La lectura conjunta de estos indicadores muestra un menor dinamismo en la economía de Estados Unidos.

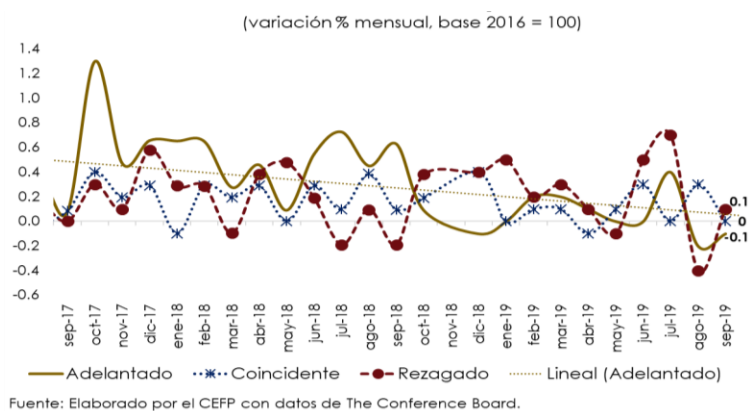

#### Estados Unidos: Solicitudes Iniciales del Seguro de Desempleo, 2015 - 2019 / Octubre

Al 19 de octubre, el número de solicitudes iniciales del seguro de desempleo, ajustadas por estacionalidad, se situó en 212 mil, disminuyendo en 6 mil (2.75%) respecto a la semana anterior. El promedio móvil de cuatro semanas (medida menos volátil y considerado un mejor indicador) fue de 215 mil, registrando una reducción de 750 solicitudes (0.35%) respecto de la semana anterior. El número de solicitudes por desempleo fue menor al esperado por especialistas, quienes proyectaban 216 mil solicitudes. Aunado a lo anterior, el nivel de solicitudes ha permanecido por debajo de las 300 mil unidades por 242 semanas consecutivas, señal de un mercado laboral saludable.

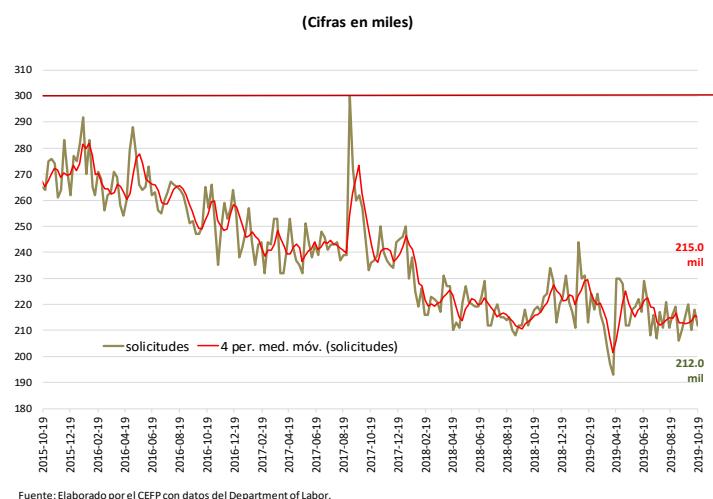

## 4. Agenda Económica Mensual

Lunes	Martes	Miércoles	Jueves	Viernes
<b>Octubre 2019</b>				
<b>28</b>	<b>29</b>	<b>30</b>	<b>31</b>	<b>1 de noviembre</b>
Balanza Comercial -cifras oportunas- (INEGI-Banxico)	Reservas Internacionales (Banxico)	Estimación Oportuna del Producto Interno Bruto (INEGI)	Indicadores de Establecimientos con Programa IMMEX (INEGI)	Remesas Familiares (Banxico)
		Informe de Finanzas Públicas (SHCP)	Crédito de la Banca Comercial (Banxico)	Expectativas de los Especialistas en Economía del Sector Privado (Banxico)
		EEUU: PIB (Oficina de Análisis Económico [BEA])	EEUU: Solicitudes Iniciales de Desempleo (Departamento de Trabajo)	Expectativas Empresariales (INEGI)
				Confianza Empresarial (INEGI)
				Pedidos Manufactureros (INEGI)
				EEUU: ISM Manufacturero
<b>Noviembre 2019</b>				
<b>4</b>	<b>5</b>	<b>6</b>	<b>7</b>	<b>8</b>
Sistema de Indicadores Cíclicos (INEGI)	Reservas Internacionales (Banxico)	Confianza del Consumidor (INEGI)	Índice Nacional de Precios al Consumidor (INEGI)	Indicador Mensual del Consumo Privado en el Mercado Interior (INEGI)
		Inversión Fija Bruta (INEGI)	Índice Nacional de Precios Productor (INEGI)	
			EEUU: Solicitudes Iniciales de Desempleo (Departamento de Trabajo)	
<b>11</b>	<b>12</b>	<b>13</b>	<b>14</b>	<b>15</b>
Actividad Industrial (INEGI)	Reservas Internacionales (Banxico)	EEUU: Precios al Consumidor (Departamento de Trabajo)	Anuncio de Política Monetaria (Banxico)	EEUU: Producción Industrial (FED)
			Encuesta Nacional de Ocupación y Empleo, Trimestral (INEGI)	
			EEUU: Solicitudes Iniciales de Desempleo (Departamento de Trabajo)	
<b>18</b>	<b>19</b>	<b>20</b>	<b>21</b>	<b>22</b>
	Reservas Internacionales (Banxico)		EEUU: Solicitudes Iniciales de Desempleo (Departamento de Trabajo)	Índice Nacional de Precios al Consumidor (INEGI)
	Indicadores del Sector Manufacturero (INEGI)			
<b>25</b>	<b>26</b>	<b>27</b>	<b>28</b>	<b>29</b>
Producto Interno Bruto (INEGI)	Reservas Internacionales (Banxico)	Balanza Comercial -cifras oportunas- (INEGI-Banxico)	EEUU: Solicitudes Iniciales de Desempleo (Departamento de Trabajo)	Indicadores de Establecimientos con Programa IMMEX (INEGI)
Indicador Global de la Actividad Económica (INEGI)	Indicadores de Empresas Comerciales (INEGI)	Indicadores de Ocupación y Empleo (INEGI)	Minuta de Política Monetaria (Banxico)	Crédito de la Banca Comercial (Banxico)
Balanza de Pagos (Banxico)		Informe Trimestral de Inflación (Banxico)		Informe de Finanzas Públicas (SHCP)
		EEUU: PIB (Oficina de Análisis Económico [BEA])		



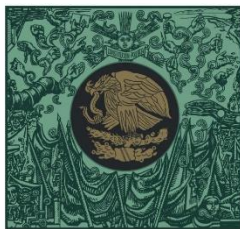

**CÁMARA DE  
DIPUTADOS**  
LXIV LEGISLATURA

**CEFP**  
Centro de Estudios de las Finanzas Públicas



[www.cefp.gob.mx](http://www.cefp.gob.mx)



@CEFP\_diputados



Centro de Estudios de las Finanzas Públicas