



Indicadores Económicos de Coyuntura

24 de julio de 2019

CONTENIDO

1. Resumen Semanal

2. Situación

Económica en México

- Actividad Económica
- Mercado Laboral
- Inflación
- Sector Financiero y Monetario
- Mercado Petrolero
- Sector Externo
- Expectativas Económicas
- Finanzas Públicas

3. Panorama

Económico

Internacional

4. Agenda Económica

1. Resumen semanal del 15 al 19 de julio de 2019

Indicador	Anterior	Reciente	Variación
Sector Manufacturero (personal ocupado)	-0.3% mensual Abr-19	0.3% anual May-19	+0.6 puntos porcentuales
Trabajadores Permanentes y Eventuales Urbanos del IMSS	19,719,943 Jun-18	20,173,777 Jun-19	453,834 Plazas (+2.30%)
Reservas Internacionales millones de dólares (mdd)	178,739.5 mdd 5-Jul-19	178,754.8 mdd 12-Jul-19	+15.3 mdd
Tipo de Cambio, pesos por dólar (ppd)	19.0307 ppd 12-Jul-19	19.0123 ppd 19-Jul-19	-0.02 ppd (-0.10%)
Índice S&P/BMV IPC	42,647.31 unidades 12-Jul-19	41,606.54 unidades 19-Jul-19	-1,040.77 unidades (-2.44%)
Mezcla Mexicana de Exportación, dólares por barril (dpb)	61.68 dpb 12-Jul-19	56.99 dpb 19-Jul-19	-4.69 dpb (-7.60%)
Saldo Histórico de los Requerimientos Financieros del Sector Público (SHRFSP). Mil millones de pesos (Mmp)	10,109.8 Mmp Observado a May-18	10,428.8 Mmp Observado a May-19	+319.0 Mmp (-1.0% real)
Endeudamiento Interno Neto del Sector Público Federal (Mmp)	504.1 Mmp Aprobado anual 2019	189.5 Mmp Observado Ene-May 2019	Margin End. 2019 314.6 Mmp (62.4%)
Costo Financiero (Mmp)	221.3 Mmp Programado Ene-May 2019	201.9 Mmp Observado Ene-May 2019	-19.4 Mmp (-8.7%)
EEUU: Producción Industrial	2.1% anual Jun-18	1.3% anual Jun-19	-0.8 puntos porcentuales
EEUU: Indicador Adelantado	0.0% mensual May-19	-0.3% mensual Jun-19	-0.3 puntos porcentuales
EEUU: Solicitudes Iniciales del Seguro de Desempleo	208 mil 06-Jul-19	216 mil 13-Jul-19	+8 mil solicitudes (+3.85%)

2. Situación Económica en México

Actividad Económica

Actividad Industrial, 2014 - 2019 / Mayo

En mayo, la **producción industrial tuvo una caída de 2.1%, en cifras desestacionalizadas**, respecto al mes anterior, resultado de la contracción de todos los sectores: minería (-1.3%); construcción (-6.2%); generación de electricidad, gas y agua (-0.6%) y manufacturas en (-0.2%). **Respecto al año anterior, la industria total se contrajo 3.1%**, derivado de la caída de: 8.9% en la minería, y de 9.0% en la construcción; en tanto que la industria manufacturera avanzó sólo 0.4% y la electricidad, agua y gas aumentó 1.6%. Así, en los primeros cinco meses del año, la actividad industrial acumuló un decremento de 1.7% respecto a igual periodo de 2018.

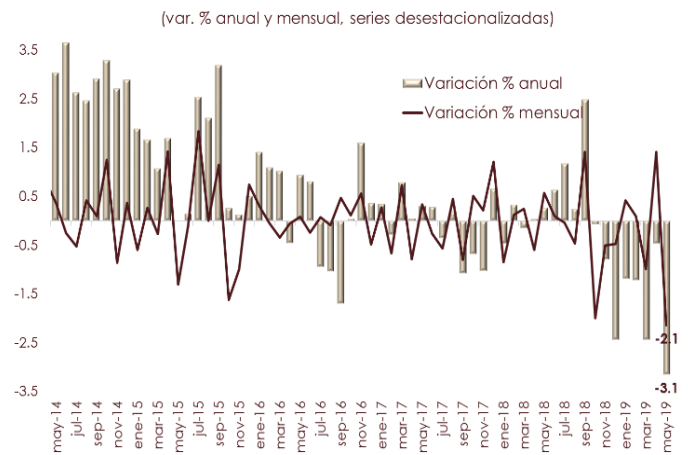

Fuente: Elaborado por el CEFPE con datos del INEGI.

Indicadores del Sector Manufacturero, 2015 - 2019 / Mayo

En mayo, el **personal ocupado en el sector manufacturero aumentó 0.3%** respecto al mes previo; mientras que, en su comparación anual creció 1.3%. Las **horas trabajadas se mantuvieron sin cambio** respecto al mes anterior; y en el año aumentaron 0.9%. Las **remuneraciones reales por persona ocupada avanzaron 0.5%** respecto a abril y subieron 2.2% con relación a mayo del año 2018.

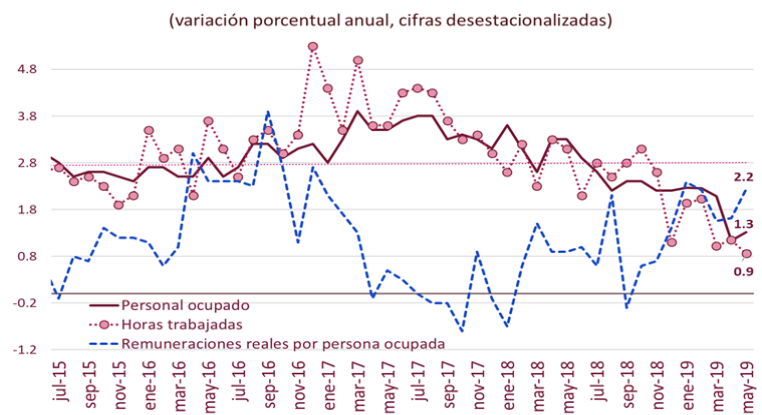

Fuente: Elaborado por el CEFPE con datos del INEGI.

Producción, Exportaciones y Ventas Internas de la Industria Automotriz, 2016 - 2019 / Junio

En junio, la **producción del sector automotriz disminuyó 4.4% anual**, al registrar un total de 337 mil 253 unidades. Por el contrario, las **exportaciones avanzaron 1.7% anual**, al contabilizar 320 mil 470 unidades. En contraste, las **ventas internas al público registraron 106 mil 398 unidades, lo que significó una caída de 11.4%** respecto al año anterior, el mayor retroceso durante el año. Las cifras acumuladas en el primer semestre de 2019, muestran un incremento de 0.7% en la producción y de 3.1% en la exportación de vehículos; mientras que en las ventas internas al público presentan una contracción de 6.4%.

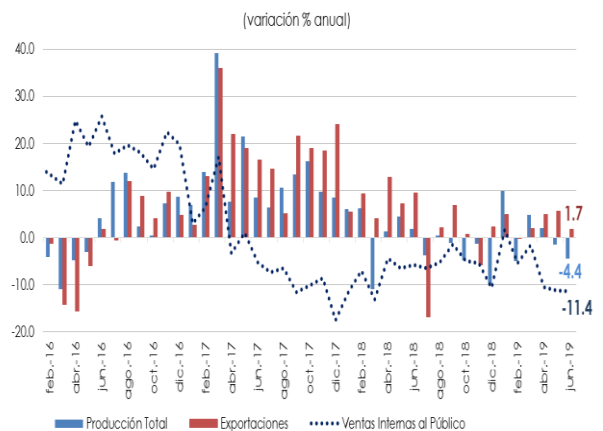

Fuente: Elaborado por el CEFPE con datos de AMIA.

Trabajadores Permanentes y Eventuales al IMSS, 2012 – 2018 / Junio

En junio, el número de Trabajadores Permanentes y Eventuales Urbanos (TPEU), que excluye trabajadores del campo, ascendió a 20 millones 173 mil 777 cotizantes, cifra mayor en 18 mil 964 plazas respecto al mes inmediato anterior (+0.09%). En comparación con junio de 2018, el número de TPEU en 2019 representó un aumento anual de 453 mil 834 asegurados, esto es, un incremento de 2.30%; cifra menor a la expectativa de variación anual en el número de trabajadores asegurados en el IMSS que estiman Especialistas en Economía del Sector Privado (469 mil asegurados al cierre de 2019).

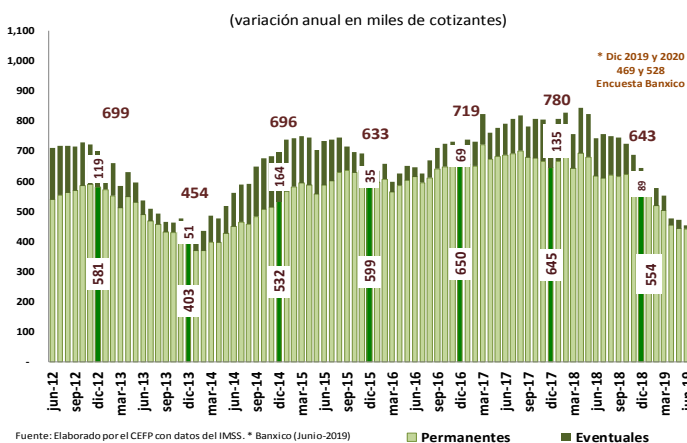

Inflación

Índice Nacional de Precios al Consumidor (INPC),¹ 2016 - 2019 / Junio

En el sexto mes del año, los precios tuvieron un incremento anual de 3.95%, cifra por abajo de la que se registró un año atrás (4.65%), de la prevista por el sector privado (4.00%) y de la de mayo de 2019 (4.28%), pero por arriba de la de diciembre de 2015 (2.13%, la más baja en la historia del indicador). Así, se ubicó 33 veces consecutivas por arriba del objetivo (3.0%) y se situó por, por primera vez, dentro del intervalo de variabilidad (2.0-4.0%) establecido por el Banco de México. Los precios en general tuvieron un incremento mensual de 0.06% en junio, dicha cifra fue menor a la observada un año atrás (0.39%) y a la estimada para ese mes por el sector privado (0.11%).

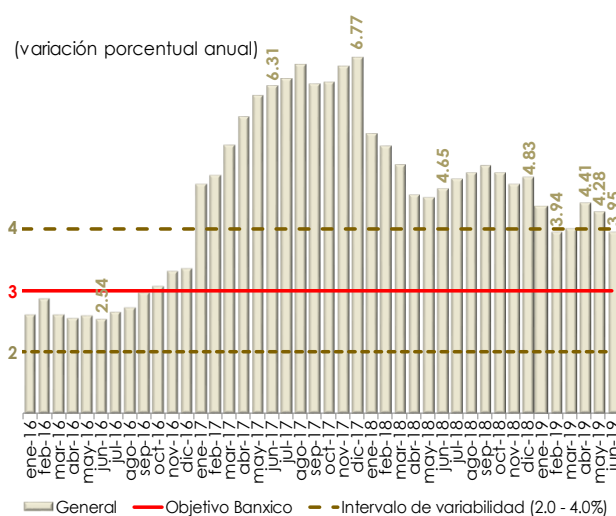

1/ Base: segunda quincena (Q) de julio de 2018 = 100.
Fuente: Elaborado por el CEFP con datos de INEGI.

Sector Financiero y Monetario

Reservas Internacionales, 2016 - 2019 / Julio

Al 12 de julio, las reservas internacionales cerraron con un saldo de 178 mil 754.8 millones de dólares (mdd), presentando un aumento de 15.3 mdd respecto al 5 de julio (178,739.5 mdd), de tal modo que acumulan un incremento de 3,961.8 mdd en lo que va del año. La variación semanal se explica por el cambio en la valuación de los activos internacionales del Banco de México; así como por las mayores operaciones netas en divisas realizadas por el Gobierno Federal y Pemex con el Banco de México.

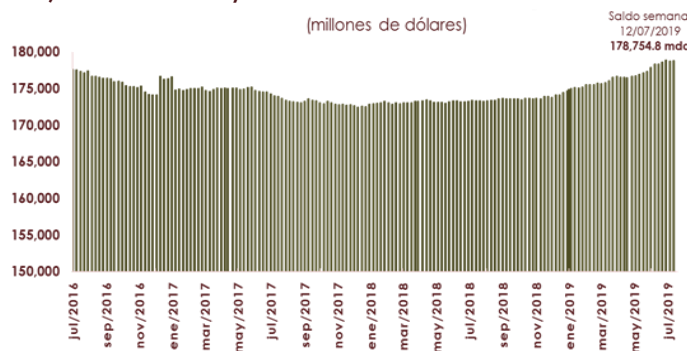

Fuente: Elaborado por el CEFP con información de Banxico.

Tipo de Cambio FIX, 2015 - 2019 / Julio

Del 12 al 19 de julio, el **tipo de cambio FIX pasó de 19.0307 a 19.0123 pesos por dólar (ppd), con lo que el peso se apreció 2 centavos (0.10%)**. En lo que va del año, el tipo de cambio FIX se ubica en un promedio de 19.1557 ppd y la moneda nacional acumula una apreciación de 64 centavos (3.25%). Cabe destacar que, en 2018 el tipo de cambio alcanzó un promedio de 19.2438 ppd. El comportamiento de la moneda mexicana frente al dólar se relaciona, principalmente, con la expectativa de un próximo recorte a las tasas de interés de Estados Unidos (Fed) y al debilitamiento del dólar en los mercados financieros internacionales.

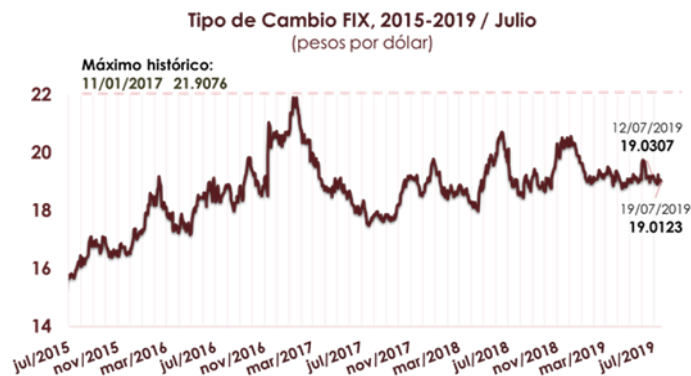

Nota: Con datos al 19 de julio de 2019.
Fuente: Elaborado por el CEFP con datos del Banxico.

Índice Bolsa Mexicana de Valores (S&P/BMV IPC), 2019 / Julio

Del 12 al 19 de julio, el **Índice S&P/BMV IPC presentó un decremento de 2.44% (1,040.77 puntos) cerrando en 41 mil 606.54 unidades;** acumulando una pérdida de 33.73 unidades (0.08%) en lo que va del año. Cabe destacar que, al 19 de julio, la mayoría de las plazas bursátiles, tuvieron caídas semanales. El comportamiento semanal del mercado accionario mexicano, se relaciona con un entorno de volatilidad, generado por las tensiones comerciales a nivel global; e internamente, a la presentación del plan de negocios de Petróleos Mexicanos (Pemex) y a la publicación de reportes trimestrales financieros, de empresas ligadas al IPC, con resultados negativos.

Mercados Accionarios, 2019

País	Índice	Variación porcentual	
		Semanal	Acumulada 2019
Alemania	DAX-30	↓ -0.51	↑ 16.11
Argentina	Merval	↓ -6.06	↑ 32.58
Brasil	IBovespa	↓ -0.44	↑ 17.71
España	IBEX	↓ -1.32	↑ 7.38
Estados Unidos	Dow Jones	↓ -0.64	↑ 16.41
Francia	CAC 40	↓ -0.37	↑ 17.37
Inglatera	FTSE 100	↑ 0.04	↑ 11.60
Japón	Nikkei 225	↓ -1.01	↑ 7.26
México	S&P/BMV IPC	↓ -2.44	↓ -0.08

Nota: Con datos al 19 de julio de 2019.
Fuente: Elaborado por el CEFP con datos de Investing.com

Mercado Petrolero

Precio de la Mezcla Mexicana de Exportación de Petróleo, 2018 - 2019 / Julio

Al 19 de julio, el **precio promedio ponderado de la Mezcla Mexicana de Exportación se ubicó en 56.99 dólares por barril (dpb), cifra menor en 4.69 dpb (7.60%)** respecto al cierre de la semana pasada. En el mismo periodo semanal, en los mercados internacionales, el precio del barril de petróleo tipo Brent cerró en 62.47 dólares, lo que significó una caída de 4.25 dpb (6.37%). En tanto, el WTI se situó en 55.63 dólares, registrando una pérdida de 4.58 dpb (7.61%).

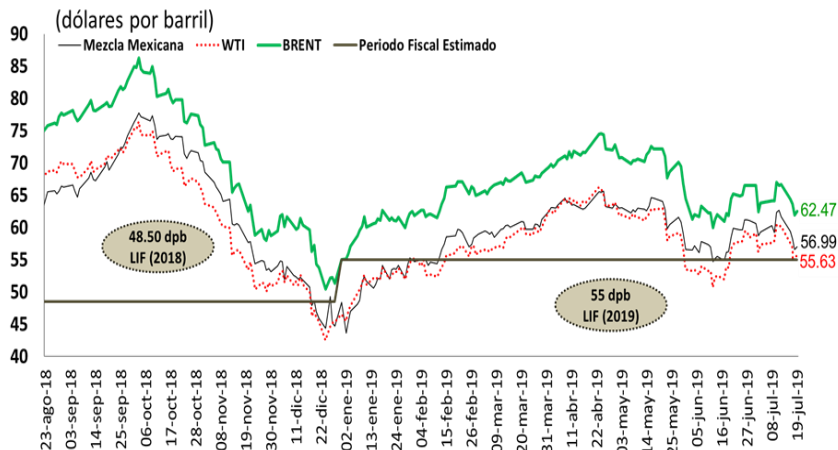

Fuente: Elaborado por el CEFP con base en datos de la SHCP, Pemex e Infosel.

Remesas Familiares, 2015 - 2019 / Mayo

En mayo, las **remesas familiares reportaron 3 mil 203.1 millones de dólares (mdd)**, lo que en **términos nominales refleja un nuevo récord histórico**; no obstante, fue mayor sólo en 1.5% anual a la de igual mes de 2018. En este mes, se contabilizaron 9 millones 956.6 mil operaciones por envíos, un aumento de 1.9%, respecto al año anterior. El valor promedio de la remesa se ubicó en 322 dólares, (323 dólares en igual mes de 2018). Cabe resaltar que mayo concentra el mayor número de envíos en el año por el día de las madres. Las remesas familiares, acumuladas en los primeros cinco meses del año, sumaron un total de 13 mil 724.3 mdd; monto superior en 4.7% al captado en el mismo lapso de 2018.

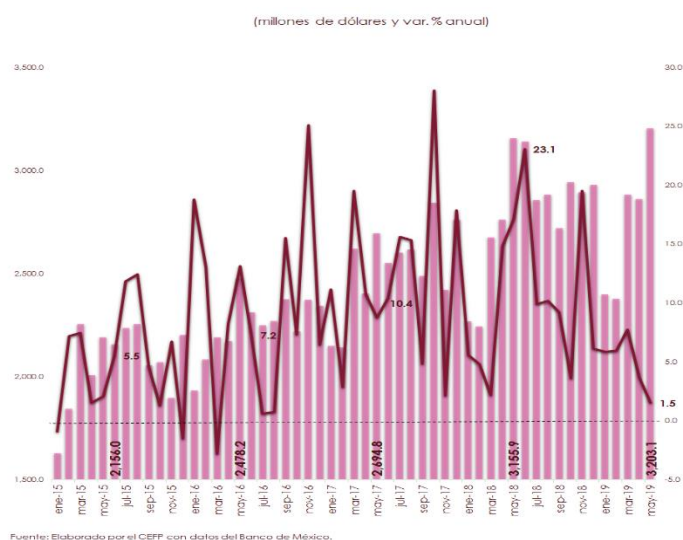

Expectativas Económicas

Encuesta Sobre las Expectativas de los Especialistas en Economía del Sector Privado, 2019 / Junio

El **sector privado bajó su expectativa sobre el crecimiento económico nacional para 2019 a 1.13% (1.32% dato previo)** permaneciendo dentro del intervalo de 1.1-2.1%, estimado por la Secretaría de Hacienda y Crédito Público (SHCP); así, se predice, sea menor de lo observado en 2018 (2.00%). En tanto que, disminuyó su previsión sobre el crecimiento del PIB **para 2020 al pronosticar un incremento de 1.66%**, si bien se ubicó dentro del rango propuesto por la SHCP (1.4-2.4%) y es mayor a lo esperado para 2019, fue inferior a lo que estimaba un mes atrás

Concepto	SHCP ¹	Encuesta de: ²	
	Pre-Criterios	Mayo 2019	Junio 2019
	2019		
Crecimiento (var. % anual del PIB)	1.1 - 2.1	1.32	1.13
Inflación (var. % INPC)	3.4	3.75	3.63
Tipo de cambio (pesos por dólar, promedio)	19.5	---	---
Tipo de cambio (pesos por dólar, fin de periodo)	19.9	19.92	19.85
Tasa de interés (Cetes 28 días, %, fin de periodo)	8.0	7.96	7.96
Trab. asegurados al IMSS (miles de personas)	---	528	469
Tasa de desocupación nacional promedio (% PEA)	---	3.62	3.66
Cuenta Corriente (millones de dólares)	-22,718	-22,379	-22,297
Balance Presupuestario ³ (% del PIB)	-2.0	-2.28	-2.32
E.U. Crecimiento (var. % anual del PIB)	2.4	2.38	2.34
	2020		
Crecimiento (var. % anual del PIB)	1.4 - 2.4	1.72	1.66
Inflación (var. % INPC)	3.0	3.65	3.63
Tipo de cambio (pesos por dólar, promedio)	20.0	---	---
Tipo de cambio (pesos por dólar, fin de periodo)	20.1	20.41	20.27
Tasa de interés (Cetes 28 días, %, fin de periodo)	7.6	7.36	7.45
Trab. asegurados al IMSS (miles de personas)	---	556	528
Tasa de desocupación nacional promedio (% PEA)	---	3.79	3.82
Cuenta Corriente (millones de dólares)	-25,517	-24,629	-24,350
Balance Presupuestario ³ (% del PIB)	-1.6	-2.46	-2.44
E.U. Crecimiento (var. % anual del PIB)	1.9	1.86	1.82

1/ SHCP, Documento Relativo al Artículo 42, LFPRH (Pre-Criterios 2020), abril 2019.
2/ Encuesta sobre las Expectativas de los Especialistas en Economía del Sector Privado: mayo y junio de 2019; Banxico.
3/ Con inversión; en el caso de la Encuesta, déficit económico como porcentaje del PIB.
Fuente: Elaborado por el CEFF con datos de la SHCP y Banxico.

(1.72%); por lo que se prevé una menor dinámica de la actividad económica nacional. El **pronóstico inflacionario se redujo para 2019 a 3.63%** (3.75% un mes atrás); por lo que se advierte, se acerque al objetivo inflacionario (3.0%) y se sitúe dentro del intervalo de variabilidad (2.0-4.0%). **Para 2020** se prevé en **3.63%** (3.65% en mayo) igual a lo pronosticado para 2019; si bien se espera se sitúe dentro del intervalo de variabilidad de Banxico, estaría por arriba de la meta inflacionaria.

Componentes de la Deuda Pública, 2018 - 2019 / Mayo

Al 31 de mayo, el **Saldo Histórico de los Requerimientos Financieros del Sector Público (SHRFSP)**, **ascendió a 10 billones 428.8 Mmp**, lo que significó un crecimiento de 319.0 Mmp, (1.0% real), con respecto al mismo periodo del año anterior. Si se compara con el saldo al cierre de 2018 (10,551.7 Mmp), se observa una reducción de 122.9 Mmp. La **Deuda Neta del Sector Público, se ubicó en 10,847.8 Mmp**, lo que significó un aumento de 540.7 Mmp y un incremento de 1.0% real respecto al mismo mes del año previo.

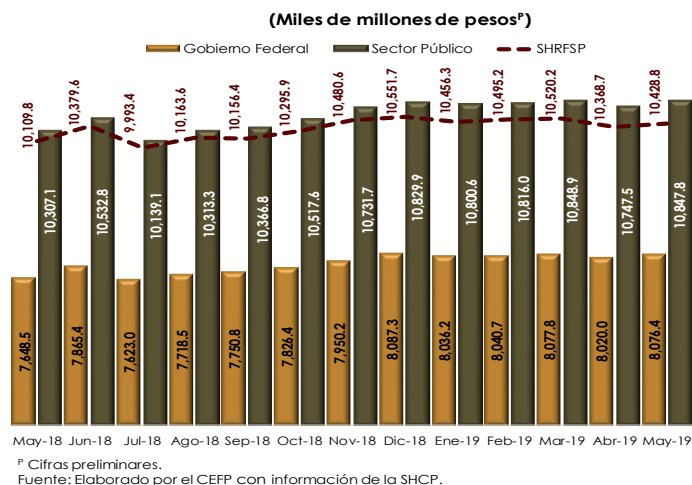

Endeudamiento Neto del Sector Público Federal, 2019 / Enero - Mayo

Al cierre del quinto mes de 2019, el **Endeudamiento Interno Neto se ubicó en 189.5 Mmp**; lo que representó un avance de 37.6% del monto aprobado para 2019 (504.1 Mmp). Asimismo, el **endeudamiento externo neto ejercido, ascendió a 6.2 mil millones de dólares (Mmd)**, cifra que representó el 54.9% del techo aprobado para el presente año (11.3 Mmd). Así, el margen de endeudamiento para los siguientes siete meses es de 62.4% para el componente interno y de 45.1% para el externo.

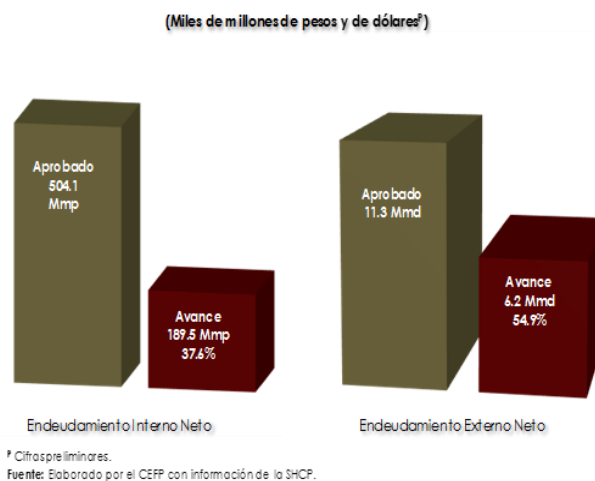

Costo Financiero de la Deuda, 2019 / Enero - Mayo

En los primeros cinco meses de 2019, el **Costo Financiero del Sector Público Presupuestario ascendió a 201.9 Mmp**, monto inferior al programado en 19.4 Mmp y superior en 6.6% real con relación al costo ejercido en el mismo periodo de 2018 (221.3 Mmp). El incremento, con respecto a lo observado durante el mismo periodo de 2018, estuvo asociado al aumento del pago de intereses de la deuda y a los mayores recursos asignados para los programas de apoyo a ahorradores y deudores de la banca. Al término de este periodo se ejerció 27.0% de los recursos aprobados para 2019.

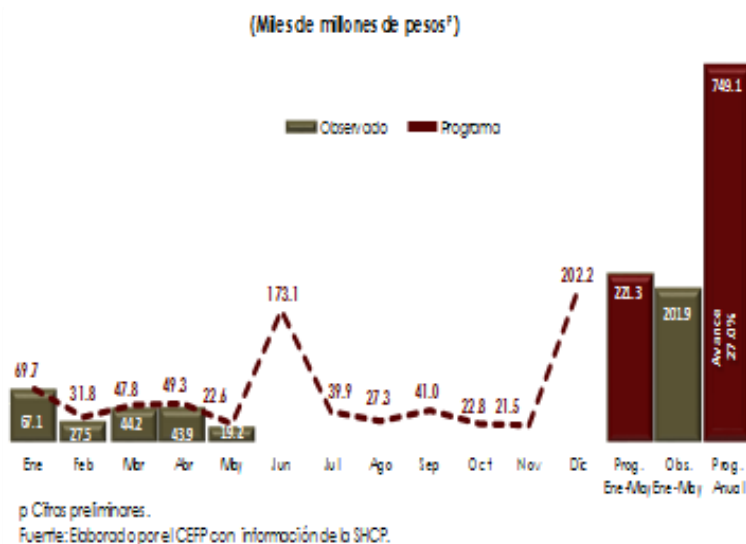

3. Panorama Económico Internacional

Estados Unidos: Producción Industrial, 2014 - 2019 / Junio

En junio, la **producción industrial se mantuvo sin cambios con respecto a mayo**. Por sector de actividad, los servicios públicos disminuyeron 0.4%; en tanto que el índice de manufactura subió en 0.4%, la construcción en 0.5% y la minería en 0.2%. En comparación anual, la industria total se expandió 1.3% con relación a junio de 2018.

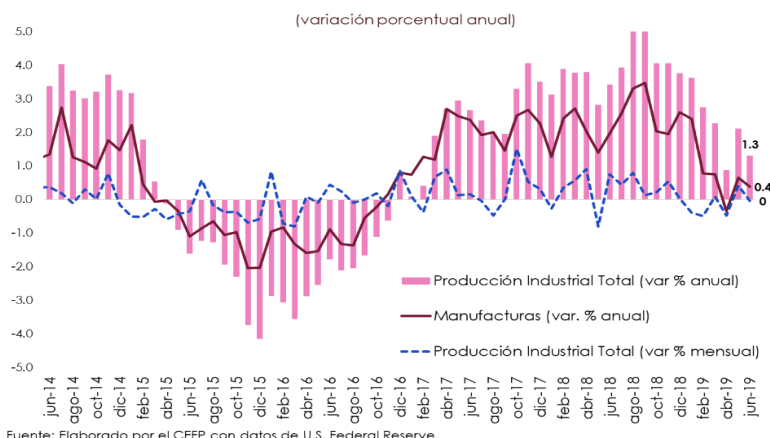

Estados Unidos: Indicadores Compuestos, 2017 - 2019 / Junio

El **indicador adelantado, que anticipa el comportamiento probable de la economía, disminuyó 0.3%** en junio respecto del mes previo; en tanto que el indicador coincidente, avanzó 0.1%, y el rezagado, repuntó 0.6%.

La lectura conjunta de estos indicadores sugiere que el crecimiento económico de Estados Unidos podría moderarse hacia un 2.0% en promedio para el año.

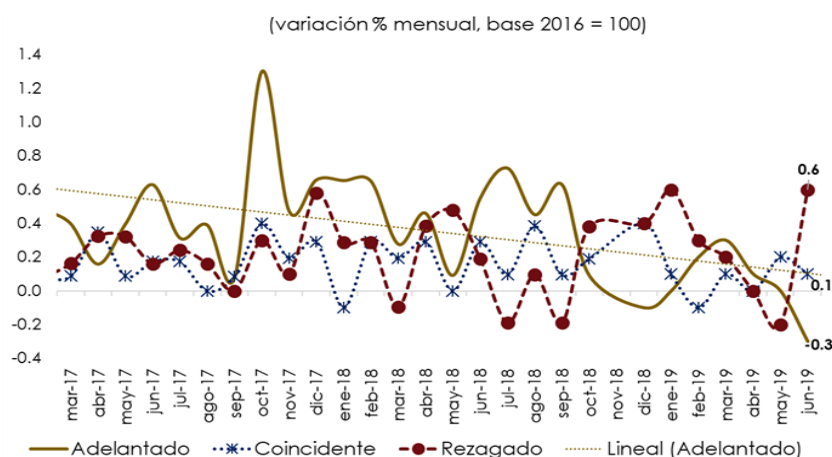

Estados Unidos: Solicitudes Iniciales del Seguro de Desempleo, 2015 - 2019 / Julio

Al 13 de julio, el número de solicitudes iniciales del seguro de desempleo, ajustadas por estacionalidad, se situó en 216 mil, aumentando en 8 mil (+3.85%) respecto a la semana anterior.

El promedio móvil de cuatro semanas (medida menos volátil y considerada un mejor indicador) fue de 218 mil 750, registrando una reducción de 250 solicitudes (-0.11%) respecto de la semana anterior. El número de solicitudes por desempleo coincidió al esperado por especialistas, quienes proyectaban 216 mil solicitudes. Aunado a lo anterior, el nivel de solicitudes ha permanecido por debajo de las 300 mil unidades por 228 semanas consecutivas, señal de un mercado laboral saludable.

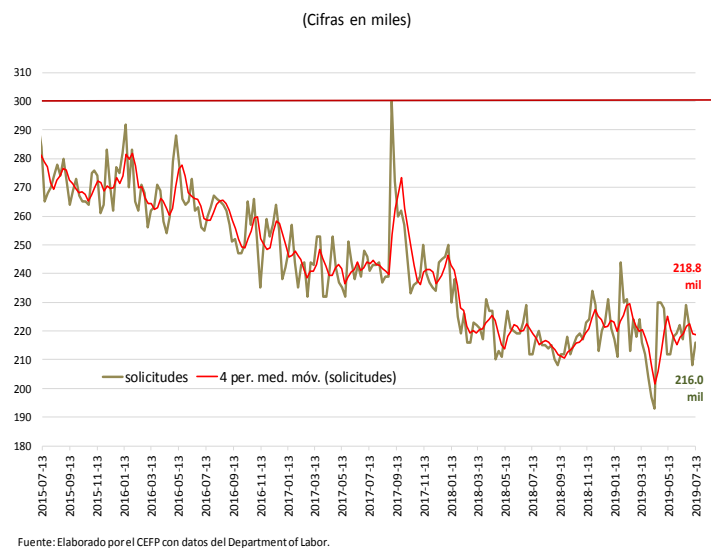

4. Agenda Económica Mensual

Lunes	Martes	Miércoles	Jueves	Viernes
Julio 2019				
22	23	24	25	26
	Reservas Internacionales (Banxico)	Índice Nacional de Precios al Consumidor (INEGI)	Indicadores de Empresas Comerciales (INEGI)	Balanza Comercial -cifras oportunas- (INEGI-Banxico)
			EEUU: Solicitudes Iniciales de Desempleo (Departamento de Trabajo)	Indicador Global de la Actividad Económica (INEGI)
				EEUU: PIB (Oficina de Análisis Económico [BEA])
29	30	31	1 de agosto	2 de agosto
Indicadores de Ocupación y Empleo (INEGI)	Reservas Internacionales (Banxico)	Estimación Oportuna del Producto Interno Bruto (INEGI)	Remesas Familiares (Banxico)	Sistema de Indicadores Cíclicos (INEGI)
	Indicadores de Establecimientos con Programa IMMEX (INEGI)	Encuesta Nacional de Ingresos y Gastos de los Hogares (INEGI)	Expectativas de los Especialistas en Economía del Sector Privado (Banxico)	
	Informe de Finanzas Públicas (SHCP)	EEUU: Reunión FOMC	Expectativas Empresariales (INEGI)	
	EEUU: Reunión FOMC		Confianza Empresarial (INEGI)	
			Pedidos Manufactureros (INEGI)	
			EEUU: Solicitudes Iniciales de Desempleo (Departamento de Trabajo)	
			EEUU: ISM Manufacturero	
Agosto 2019				
5	6	7	8	9
Confianza del Consumidor (INEGI)	Reservas Internacionales (Banxico)	Indicador Mensual del Consumo Privado en el Mercado Interior (INEGI)	Índice Nacional de Precios al Consumidor (INEGI)	Actividad Industrial (INEGI)
	Inversión Fija Bruta (INEGI)		Índice Nacional de Precios Productor (INEGI)	
			EEUU: Solicitudes Iniciales de Desempleo (Departamento de Trabajo)	
12	13	14	15	16
	Reservas Internacionales (Banxico)	Encuesta Nacional de Ocupación y Empleo, Trimestral (INEGI)	Anuncio de Política Monetaria (Banxico)	
	EEUU: Precios al Consumidor (Departamento de Trabajo)		EEUU: Solicitudes Iniciales de Desempleo (Departamento de Trabajo)	
			EEUU: Producción Industrial (FED)	
19	20	21	22	23
Indicadores del Sector Manufacturero (INEGI)	Reservas Internacionales (Banxico)	Indicadores de Empresas Comerciales (INEGI)	Índice Nacional de Precios al Consumidor (INEGI)	Producto Interno Bruto (INEGI)
			EEUU: Solicitudes Iniciales de Desempleo (Departamento de Trabajo)	Indicador Global de la Actividad Económica (INEGI)
				Balanza de Pagos (Banxico-INEGI)

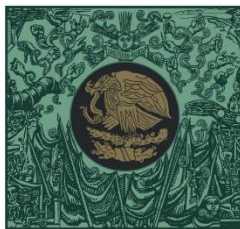

**CÁMARA DE
DIPUTADOS**
LXIV LEGISLATURA

CEFP
Centro de Estudios de las Finanzas Públicas



www.cefp.gob.mx



@CEFP_diputados



Centro de Estudios de las Finanzas Públicas