

# Indicadores Económicos de Coyuntura

28 de agosto de 2019

## 1. Resumen semanal del 19 al 23 de agosto de 2019

### CONTENIDO

#### 1. Resumen Semanal

#### 2. Situación

##### Económica en México

- Actividad Económica
- Mercado Laboral
- Inflación
- Sector Financiero y Monetario
- Mercado Petrolero
- Sector Externo
- Expectativas Económicas
- Finanzas Públicas

#### 3. Panorama

##### Económico

##### Internacional

#### 4. Agenda Económica

Indicador	Anterior	Reciente	Variación
Producto Interno Bruto Real	-0.26% anual I-Trim-19	0.02% anual II-Trim-19	+0.28 puntos porcentuales
Producto Interno Bruto per Cápita Real	1.58% anual II-Trim-18	-1.76% anual II-Trim-19	-3.34 puntos porcentuales
Indicador Global de la Actividad Económica	112.87 índice Jun-18	113.08 índice Jun-19	+0.21 puntos (+0.18%)
Sector Manufacturero (personal ocupado)	0.2% mensual May-19	-0.1% mensual Jun-19	-0.3 puntos porcentuales
Ingresos de Empresas Comerciales al Menudeo	2.17% anual Jun-18	1.04% anual Jun-19	-1.13 puntos porcentuales
Índice Nacional de Precios al Consumidor	4.81% anual 1ra. quinc. Ago-18	3.29% anual 1ra. quinc. Ago-19	-1.52 puntos porcentuales
Reservas Internacionales millones de dólares (mdd)	179,814.8 9-Ago-19	180,243.0 16-Ago-19	+428.2 mdd
Tipo de Cambio pesos por dólar (ppd)	19.5669 ppd 16-Ago-19	19.8402 ppd 23-Ago-19	+0.2733 ppd (+1.40%)
Índice S&P/BMV IPC	39,339.55 unidades 16-Ago-19	39,862.07 unidades 23-Ago-19	+522.52 unidades (+1.33%)
Mezcla Mexicana de Exportación dólares por barril (dpb)	49.29 dpb 16-Ago-19	49.32 dpb 23-Ago-19	+0.03 dpb (+0.06%)
Cuenta Corriente (% de PIB)	-2.7% del PIB I-Trim-19	1.6% de PIB II-Trim-19	+4.3 puntos porcentuales
Inversión Extranjera Directa (mdd)	17,842.3 mdd Ene-Jun 2018	18,102.4 mdd Ene-Jun 2019	+260.1 mdd (+1.46%)
S H R F S P Miles de millones de pesos (Mmp)	10,379.6 Mmp Observado a Jun-18	10,559.7 Mmp Observado a Jun-19	+180.1 Mmp (-2.3% real)
Endeudamiento Interno Neto (Mmp)	504.1 Mmp Aprobado 2019	114.2 Mmp Observado a Jun-19	Margen End. 2019 389.9 Mmp (77.4%)
Costo Financiero (Mmp)	394.4 Mmp Programado Ene-jun 2019	361.9 Mmp Observado Ene-jun 2019	-32.4 Mmp (-8.2%)
EEUU: Indicador adelantado	-0.1% mensual Jun-19	0.5% mensual Jul-19	+0.6 puntos porcentuales
EEUU: Solicitudes Iniciales del Seguro de Desempleo	221 mil solicitudes 10-Ago-19	209 mil solicitudes 17-Ago-19	-12 mil solicitudes (-5.43%)

## 2. Situación Económica en México

### Actividad Económica

#### Producto Interno Bruto (PIB) Real, 2013 - 2019 / II Trimestre

El PIB ajustado por estacionalidad tuvo un marginal avance debido a que pasó de una caída de 0.26% en el primer cuarto a un aumento de 0.02% en el segundo trimestre de 2019. Con cifras originales, el PIB tuvo una reducción real anual de 0.82% en el segundo trimestre del año, su primer descenso después de 37 periodos de alzas consecutivas; dicha cifra contrasta con el alza que registró en el mismo lapso de 2018 (2.58%) y de la estimada por el Sector Privado (0.18%). Además, la reducción fue más profunda de lo que había pronosticado INEGI (-0.74%).

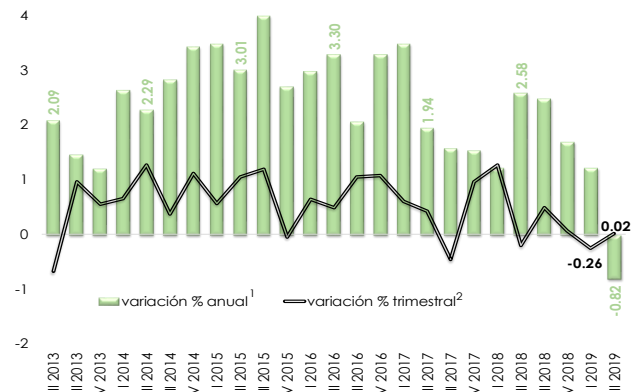

1/ Cifras originales, revisadas a partir del I-Trim-19, preliminares a partir del I-Trim-17. Base 2013 = 100.  
2/ Serie desestacionalizada; debido al método de estimación, al incorporarse nueva información la serie se puede modificar.  
Fuente: Elaborado por el CEFP con datos del INEGI.

#### PIB per Cápita Real, 2013 - 2019 / II Trimestre

El PIB per Cápita real ascendió a 146 mil 851.78 pesos en el segundo trimestre del año (149 mil 479.80 pesos, mismo trimestre de 2018) y registró un decremento de 1.76%, cifra que difiere del alza que tuvo en el año anterior (1.58%); su primera reducción después de haber tenido 24 periodos de alzas continuas. En moneda estadounidense, el PIB per cápita real fue de 11 mil 497.95 dólares, monto por debajo del que se tuvo en el mismo lapso de 2018 (11 mil 703.72 dólares).

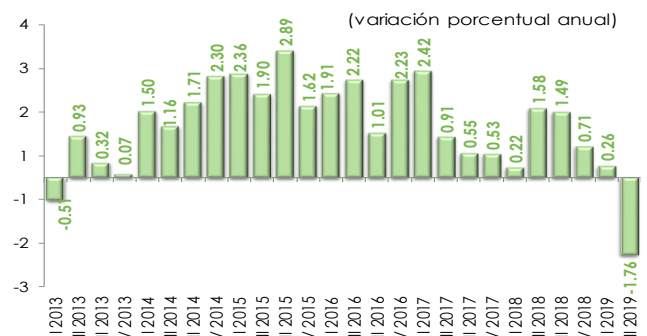

Fuente: Elaborado por el CEFP con datos del INEGI (estimación de población realizada por el INEGI, de acuerdo con la Encuesta Nacional de Ocupación y Empleo).

#### Indicador Global de la Actividad Económica (IGAE), 2016 - 2019 / Junio

Durante junio, el Indicador Global de la Actividad Económica (IGAE) registró, en cifras desestacionalizadas, un crecimiento real mensual de 0.23% respecto a mayo. Por componentes del IGAE, las actividades Secundarias y Terciarias aumentaron, de un mes a otro, en 1.14% y 0.01%, respectivamente; mientras que las Primarias disminuyeron en 1.73%, en el mismo lapso. En términos anuales, la Actividad Económica Total registró un crecimiento real de 0.18% en el mes de junio respecto al mismo mes de

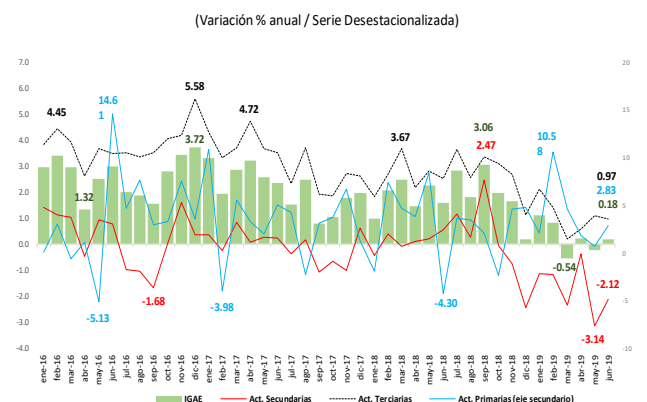

Fuente: Elaborado por el CEFP con datos del INEGI. Año base 2013 = 100

2018. Por componentes del IGAE, las actividades Primarias y Terciarias se incrementaron 2.83% y 0.97%, respectivamente; mientras que las actividades Secundarias se redujeron en 2.12%. En cifras originales, en el mes de junio de 2019, la actividad económica decreció en 0.90% respecto al mismo mes de 2018. En el mismo periodo, las actividades Secundarias y Terciarias registraron una reducción del 2.91% y 0.11%, respectivamente; mientras que las Primarias aumentaron en 2.53%.

## Indicadores del Sector Manufacturero, 2015 - 2019 / Junio

En junio, el **personal ocupado en el sector manufacturero disminuyó 0.1%** respecto al mes previo; mientras que, en su **comparación anual creció 1.0%**. Las **horas trabajadas disminuyeron 0.2%** respecto al mes anterior; y **en el año aumentaron 0.7%**. Las **remuneraciones reales por persona ocupada bajaron 0.5%** respecto a mayo y **subieron 1.2%** con relación a junio de 2018.

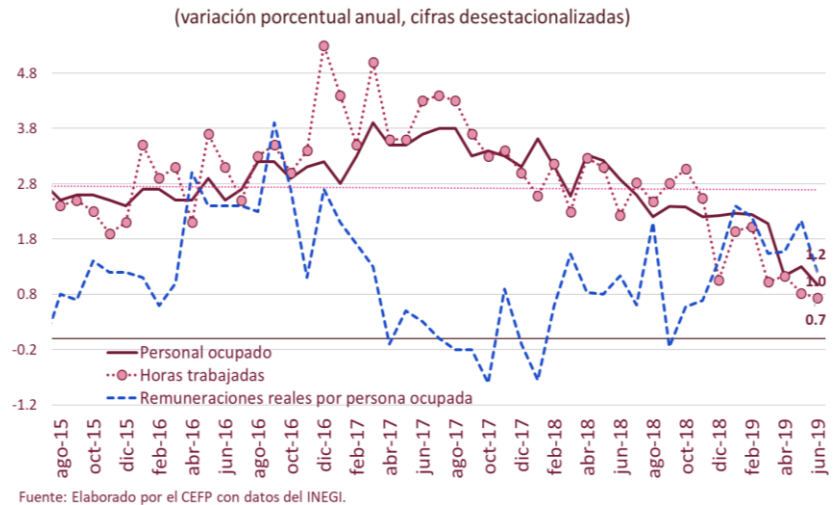

## Empresas Comerciales al Menudeo, 2018 - 2019 / Junio

Los **ingresos en las empresas comerciales al menudeo crecieron menos**, ya que fueron de una elevación de 2.17% en junio de 2018 a un incremento de 1.04% en el mismo mes de 2019, su sexta alza consecutiva; las remuneraciones medias se fortalecieron, ya que transitaron de una ampliación de 0.08% a un crecimiento de 2.79%. Bajo **cifras ajustadas por estacionalidad, la variación de los ingresos en las empresas comerciales al menudeo se deterioraron** al pasar de un aumento de 0.66% en mayo a un **decremento de 0.54% en junio de 2019**; las remuneraciones medias se mantuvieron en terreno negativo al ir de una caída de 0.12% a un decremento de 0.23%.

(variación % anual, cifras originales)

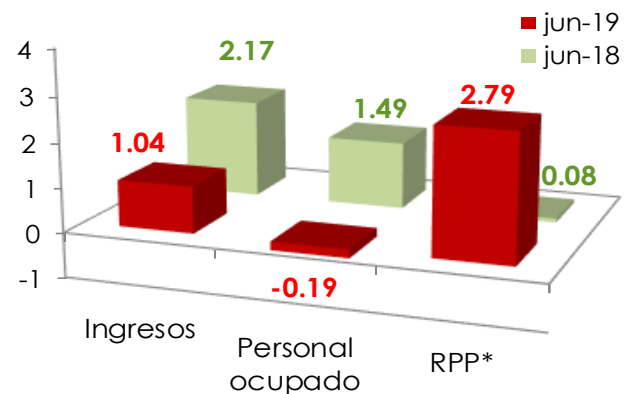

\* / RPP: Remuneraciones por Persona.

Fuente: Elaborado por el CEFP con datos del INEGI.

## Mercado Laboral

### Trabajadores Permanentes y Eventuales al IMSS, 2012 - 2019 / Julio

En julio, el **número de Trabajadores Permanentes y Eventuales Urbanos (TPEU), que excluye trabajadores del campo, ascendió a 20 millones 202 mil 750 cotizantes, cifra mayor en 28 mil 973 plazas** respecto al mes inmediato anterior (+0.14%). En comparación con julio de 2018, el **número de TPEU en 2019 representó un aumento anual de 423 mil 134 asegurados, esto es, un incremento de 2.14%**; cifra menor a la expectativa de variación anual en el número de trabajadores asegurados en el IMSS que estiman Especialistas en Economía del Sector Privado (441 mil asegurados al cierre de 2019).

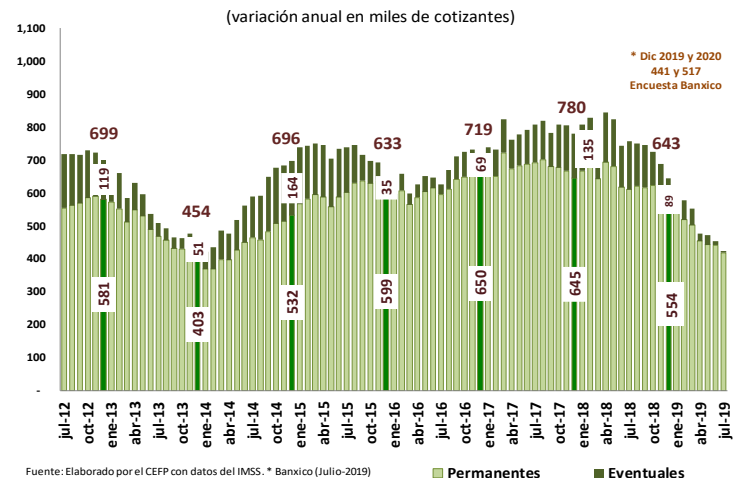

## Índice Nacional de Precios al Consumidor (INPC), 2016 - 2019<sup>1</sup> / 1ra. quincena de Agosto

En la primera quincena de agosto, la **inflación general anual se ubicó en 3.29%**; si bien dicha cifra fue inferior a la observada en el mismo periodo del año pasado (4.81%) y de la segunda quincena de julio de 2019 (3.72%), fue superior a la de la primera quincena de diciembre de 2015 (2.0%, la más baja en la historia del indicador). Así, se ubicó dentro del intervalo de variabilidad (2.0–4.0%), aunque lleva 70 quincenas consecutivas por encima del objetivo de 3.0%. **Los precios en general tuvieron un decremento quincenal de 0.08%**, mientras que un año atrás habían registrado una elevación de 0.34%.

(variación porcentual anual)

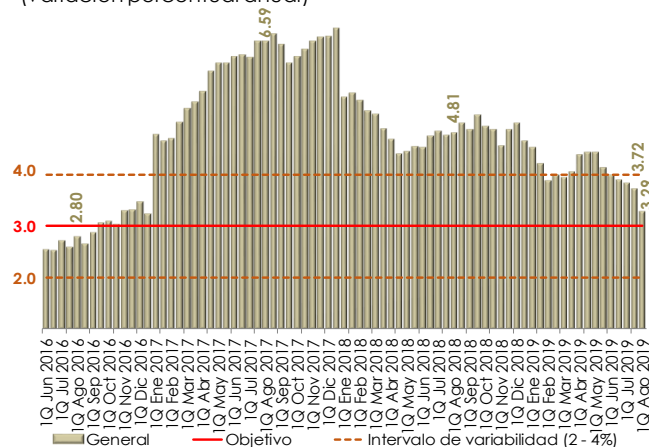

1/ Base: segunda quincena (Q) de julio 2018 = 100.  
Fuente: Elaborado por el CEFP con datos del INEGI.

## Sector Financiero y Monetario

### Reservas Internacionales, 2016 - 2019 / Agosto

Al 16 de agosto, las **reservas internacionales cerraron con un saldo de 180 mil 243.0 millones de dólares (mdd), presentando un aumento de 428.2 mdd** respecto al 9 de agosto (179,814.8 mdd), de tal modo que acumulan un incremento de 5 mil 450.0 mdd en lo que va del año. La variación semanal se explica por el cambio en la valuación de los activos internacionales del Banco de México; así como por las mayores operaciones netas en divisas realizadas por el Gobierno Federal y Pemex con el Banco de México.

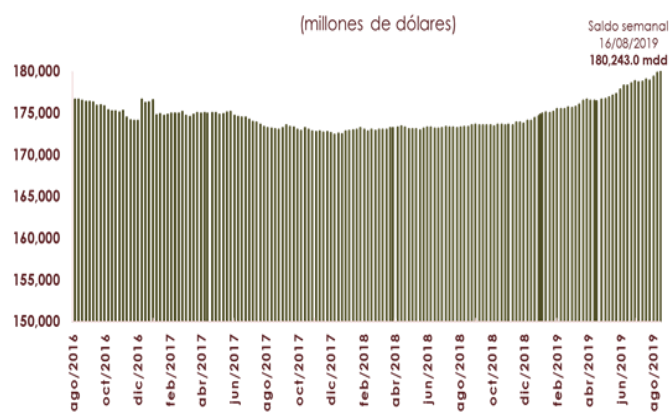

Fuente: Elaborado por el CEFP con información de Banxico.

### Tipo de Cambio FIX, 2015 - 2019 / Agosto

Del 16 al 23 de agosto, el **tipo de cambio FIX pasó de 19.5669 a 19.8402 pesos por dólar (ppd), con lo que el peso se depreció 27 centavos (1.40%)**. En lo que va del año, el tipo de cambio FIX se ubica en un promedio de 19.1934 ppd y la moneda nacional acumula una depreciación de 19 centavos (0.96%). Cabe destacar que, en 2018 el tipo de cambio alcanzó un promedio de 19.2438 ppd. El comportamiento de la moneda mexicana frente al dólar se relaciona, principalmente, con el escalamiento de las tensiones comerciales entre China y Estados; además, por un incremento en la aversión al riesgo en los mercados financieros, por el temor de una recesión económica global.

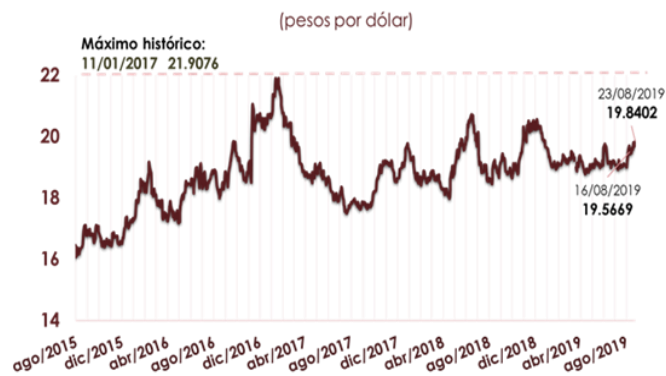

Nota: Con datos al 23 de agosto de 2019.  
Fuente: Elaborado por el CEFP con datos del Banxico.

## Índice Bolsa Mexicana de Valores (S&P/BMV IPC), 2019 / Agosto

Del 16 al 23 de agosto, el **Índice S&P/BMV IPC** presentó un **incremento de 1.33% (522.52 puntos)** cerrando en **39 mil 862.07 unidades**; acumulando una **pérdida de 1 mil 778.20 unidades (-4.27%)** en lo que va del año. Cabe destacar que, al 23 de agosto las plazas bursátiles del mundo, registraron movimientos mixtos. El comportamiento semanal del mercado accionario mexicano, se relaciona con una oleada de compras de oportunidad, luego de que la semana pasada, el IPC, registrara su nivel más bajo del año. Sin embargo, continúa la aversión al riesgo en los mercados, producto del escalamiento de las tensiones comerciales entre China y Estados Unidos.

Mercados Accionarios, 2019

País	Índice	Variación porcentual	
		Semanal	Acumulada 2019
Alemania	DAX-30	▲ 0.42	▲ 9.97
Argentina	Merval	▼ -12.57	▼ -12.24
Brasil	IBovespa	▼ -2.14	▲ 11.13
China	SSEC	▲ 2.61	▲ 16.18
España	IBEX	▲ -0.24	▲ 1.28
Estados Unidos	Dow Jones	▼ -0.99	▲ 9.87
Francia	CAC 40	▲ 0.49	▲ 12.60
Inglaterra	FTSE 100	▼ -0.31	▲ 5.45
Japón	Nikkei 225	▲ 1.43	▲ 3.48
México	S&P/BMV IPC	▲ 1.33	▼ -4.27

Nota: Con datos al 23 de agosto de 2019.

Fuente: Elaborado por el CEFP con datos de Investing.com

## Mercado Petrolero

### Precio de la Mezcla Mexicana de Exportación de Petróleo, 2018 - 2019 / Agosto

Al 23 de agosto, el **precio promedio ponderado de la Mezcla Mexicana de Exportación se ubicó en 49.32 dólares por barril (dpb)**, cifra mayor en 0.03 dpb (0.06%) respecto al cierre de la semana pasada. En el mismo periodo semanal, en los mercados internacionales, el precio del barril de petróleo tipo Brent cerró en 59.34 dólares, lo que significó un incremento de 0.65 dpb (1.11%). En tanto, el WTI se situó en 54.17 dólares, registrando una pérdida de 0.75 dpb (1.37%).

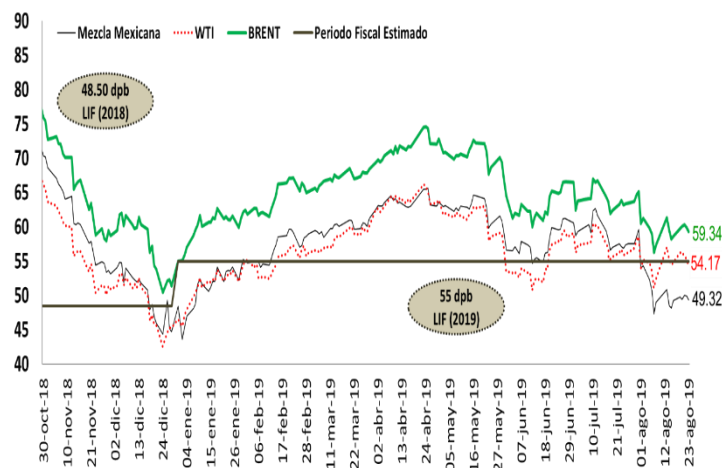

Fuente: Elaborado por el CEFP con base en datos de la SHCP, Pemex e Infosel.

## Sector Externo

### Cuenta Corriente de la Balanza de Pagos, 2017 - 2019 / II Trimestre

(porcentajes)

En el segundo trimestre de 2019, la **cuenta corriente de la balanza de pagos registró un superávit de 5 mil 143 millones de dólares (mdd), equivalente a 1.6% del PIB**, el primer superávit observado desde el segundo trimestre de 2010. Ello como resultado de: i) un superávit de la balanza comercial de 4 mil 916 mdd; ii) un déficit en la balanza de servicios de 1 mil 245 mdd; iii) un déficit en la balanza de ingreso primario (operaciones de renta y servicios financieros) por 7 mil 741 mdd, un aumento de 13.6% respecto al segundo trimestre del año anterior; y, iv) un superávit por 9 mil 214 mdd en la balanza de ingreso secundario, que aumentó 3.8% anual, resultado de una entrada de remesas por 9 mil 402.6 mdd).



Fuente: Elaborado por el CEFP con datos del Banco de México.

## Inversión Extranjera Directa (IED), 2018 - 2019 / Enero - Junio

Durante el primer semestre, la IED realizada y notificada ascendió a 18 mil 102.4 mdd, lo que implicó un aumento de 1.46% respecto a la cifra preliminar del mismo periodo de 2018 (17 mil 842.3 mdd). Por tipo de inversión: la mayor parte correspondió a reinversión de utilidades al comprender 75.56%; seguida por las nuevas inversiones (23.93%) y las cuentas entre compañías (0.50%). Por sector: 42.8% llegó a las manufacturas; 12.9% al comercio; 9.9% a los servicios financieros y de seguros; 5.9% a la minería y 5.5% a la generación de energía eléctrica, agua y gas; y, 23.0% fue captado por los otros sectores. Por país de origen: de Estados Unidos provino 37.9%; de Canadá, 15.4%; de España, 11.1%; de Alemania, 6.5%; de Bélgica, 4.1%; y, 25.0% restante fue aportado por otros países.

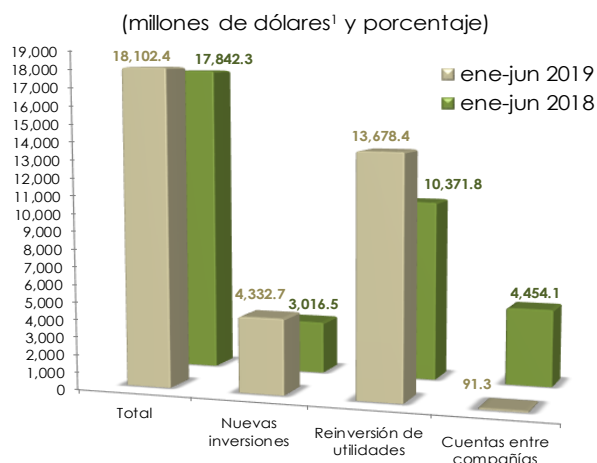

1/ Inversión Extranjera Directa realizada y notificada entre el 1 de enero y el 30 de junio de cada año. La suma de los parciales puede diferir del total debido al redondeo.

Fuente: Elaborado por el CEFPP con datos de la Secretaría de Economía, Dirección General de Inversión Extranjera.

## Expectativas Económicas

### Encuesta Sobre las Expectativas de los Especialistas en Economía del Sector Privado, 2019 / Julio

El sector privado bajó su expectativa sobre el crecimiento económico nacional para 2019 a 0.79% (1.13% dato previo), ubicándose por debajo del intervalo de 1.1-2.1%, estimado por la Secretaría de Hacienda y Crédito Público (SHCP); así, se predice, sea menor de lo observado en 2018 (2.00%). En tanto que, disminuyó su previsión sobre el crecimiento del PIB para 2020 al pronosticar un incremento de 1.47%, si bien se ubicó dentro del rango propuesto por la SHCP (1.4-2.4%) y es mayor a lo esperado para 2019, fue inferior a lo que estimaba un mes atrás (1.66%); por lo que se prevé una menor dinámica de la actividad económica nacional. El pronóstico inflacionario se redujo para 2019 a 3.62% (3.63% un mes atrás); por lo que se advierte, se acerque al objetivo inflacionario (3.0%) y se sitúe dentro del intervalo de variabilidad (2.0-4.0%). Para 2020 se prevé en 3.60% (3.63% en junio) inferior a lo pronosticado para 2019; si bien se espera se sitúe dentro del intervalo de variabilidad de Banxico, estaría por arriba de la meta inflacionaria.

Concepto	SHCP <sup>1</sup>	Encuesta de: <sup>2</sup>	
	Pre-Criterios	Junio 2019	Julio 2019
<b>2019</b>			
<b>Crecimiento (var. % anual del PIB)</b>	<b>1.1 - 2.1</b>	<b>1.13</b>	<b>0.79</b>
Inflación (var. % INPC)	3.4	3.63	3.62
Tipo de cambio (pesos por dólar, promedio)	19.5	---	---
Tipo de cambio (pesos por dólar, fin de periodo)	19.9	19.85	19.69
Tasa de interés (Cetes 28 días, %, fin de periodo)	8.0	7.96	7.86
Trab. asegurados al IMSS (miles de personas)	---	469	441
Tasa de desocupación nacional promedio (% PEA)	---	3.66	3.64
Cuenta Corriente (millones de dólares)	-22,718	-22,297	-19,981
Balance Presupuestario <sup>3</sup> (% del PIB)	-2.0	-2.32	-2.24
E.U. Crecimiento (var. % anual del PIB)	2.4	2.34	2.41
<b>2020</b>			
<b>Crecimiento (var. % anual del PIB)</b>	<b>1.4 - 2.4</b>	<b>1.66</b>	<b>1.47</b>
Inflación (var. % INPC)	3.0	3.63	3.60
Tipo de cambio (pesos por dólar, promedio)	20.0	---	---
Tipo de cambio (pesos por dólar, fin de periodo)	20.1	20.27	20.08
Tasa de interés (Cetes 28 días, %, fin de periodo)	7.6	7.45	7.21
Trab. asegurados al IMSS (miles de personas)	---	528	517
Tasa de desocupación nacional promedio (% PEA)	---	3.82	3.80
Cuenta Corriente (millones de dólares)	-25,517	-24,350	-21,917
Balance Presupuestario <sup>3</sup> (% del PIB)	-1.6	-2.44	-2.39
E.U. Crecimiento (var. % anual del PIB)	1.9	1.82	1.83

1/ SHCP, Documento Relativo al Artículo 42, LPRH (Pre-Criterios 2020), abril 2019.

2/ Encuesta sobre las Expectativas de los Especialistas en Economía del Sector Privado: junio y julio de 2019; Banxico.

3/ Con inversión; en el caso de la Encuesta, déficit económico como porcentaje del PIB.

Fuente: Elaborado por el CEFPP con datos de la SHCP y Banxico.

## Componentes de la Deuda Pública, 2018 - 2019 / Junio

Al 30 de junio, el **Saldo Histórico de los Requerimientos Financieros del Sector Público (SHRFSP)**, ascendió a **10 billones 559.7 Mmp**, registrando un crecimiento de 180.1 Mmp en relación al monto de junio de 2018, pese a que en términos reales se observó una caída de 2.3% real anual. Si se compara con el saldo de diciembre de 2018 (10,551.7 Mmp), se observa un incremento de 103.4 Mmp. Por su parte, la **Deuda Neta del Sector Público**, se ubicó en **10,965.2 Mmp**, lo que significó una disminución de 0.1 por ciento real anual. Como porcentaje del PIB, el SHRFSP representó 42.5%; en tanto que la Deuda del Sector Público Federal y la del Gobierno Federal constituyeron 44.1 y 33.1%, respectivamente.

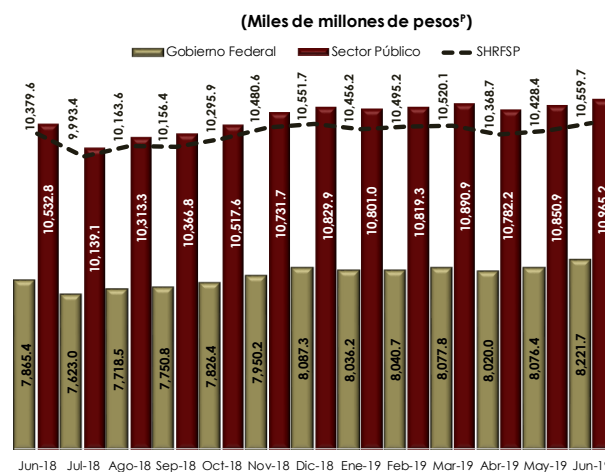

¶ Cifras preliminares.  
Fuente: Elaborado por el CEFP con información de la SHCP.

## Endeudamiento Neto del Sector Público Federal, 2019 / Enero - Junio

Durante el primer semestre de 2019, el **Endeudamiento Interno Neto ejercido fue de 114.2 Mmp**, monto inferior en 56.8% real respecto al mismo periodo de 2018. Así, al 30 de junio, se ha ejercido el 22.6% del endeudamiento aprobado para 2019 (504.1 mdp), quedando pendiente un margen de 77.4% para los siguientes seis meses.

De **endeudamiento externo neto**, se han ejecutado **6.3 miles de millones de dólares (Mmd)**, cifra menor en 21.5% con relación al monto ejercido en el mismo periodo de 2018. Con ello, se muestra un avance de 55.4 por ciento, quedando pendiente un margen del 44.6 por ciento.

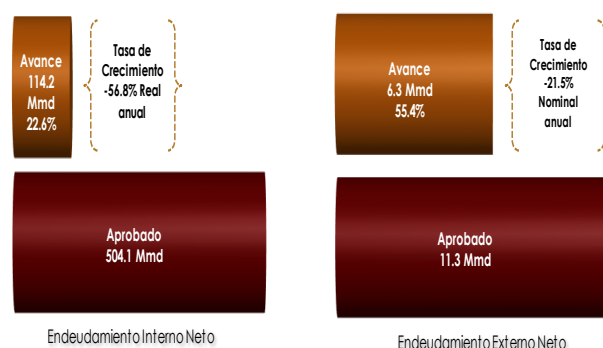

¶ Cifras preliminares.  
Fuente: Elaborado por el CEFP con información de la SHCP.

## Costo Financiero de la Deuda, 2019 / Enero - Junio

En el primer semestre de 2019, el **Costo Financiero del Sector Público Presupuestario ascendió a 361.9 Mmp**, cifra inferior en 32.4 Mmp al monto programado, pero superior en 4.7% real respecto al ejercido en el mismo periodo de 2018 (331.8 Mmp). Este derivó de los mayores recursos para los programas de apoyo a ahorradores y deudores de la banca, y del costo de la deuda interna y externa del Gobierno Federal. Al cierre del primer semestre, se ha ejercido 48.3% del presupuesto aprobado para 2019.

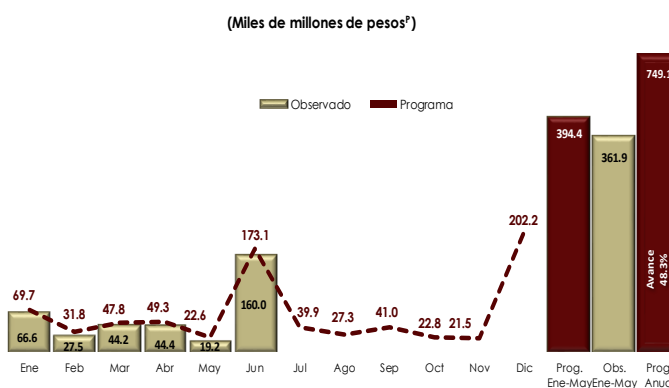

¶ Cifras preliminares.  
Fuente: Elaborado por el CEFP con información de la SHCP.

### 3. Panorama Económico Internacional

#### Estados Unidos: Producción Industrial, 2014 - 2019 / Julio

En julio, la **producción industrial disminuyó 0.2%** respecto al mes previo, resultado de una baja en la manufactura (-0.4%); construcción (-1.0%) y minería (1.8%); mientras que el índice de servicios públicos subió en 3.1%.

**En comparación anual, la industria total se expandió 0.5%** con relación a julio de 2018. A su interior, resalta una reducción de 0.5% en las manufacturas; mientras que el resto de los sectores mostraron crecimiento.

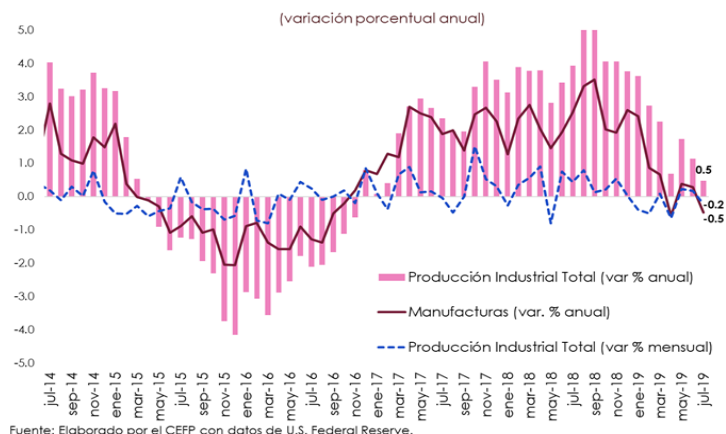

#### Estados Unidos: Indicadores Compuestos, 2017 - 2019 / Julio

El **indicador adelantado, que anticipa el comportamiento de la economía, avanzó 0.5% en julio, incrementando 0.4 puntos porcentuales** respecto del mes previo, el mayor crecimiento del año; en tanto que el **indicador coincidente, avanzó 0.2%**, y el **rezagado, repuntó 0.6%**.

Con la lectura conjunta de estos indicadores se espera que el crecimiento económico de Estados Unidos se modere hacia el segundo semestre del año.

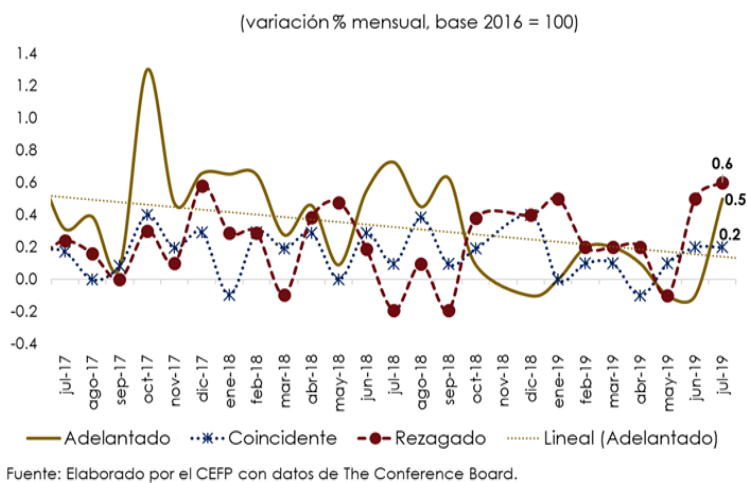

#### Estados Unidos: Solicitudes Iniciales del Seguro de Desempleo, 2015 - 2019 / Agosto

Al 17 de agosto, el **número de solicitudes iniciales del seguro de desempleo, ajustadas por estacionalidad, se situó en 209 mil, disminuyendo en 12 mil (-5.43%)** respecto a la semana anterior. El promedio móvil de cuatro semanas (medida menos volátil y considerada un mejor indicador) fue de 214 mil 500, registrando un aumento de 500 solicitudes (+0.23%) respecto de la semana anterior. El número de solicitudes por desempleo fue menor al esperado por especialistas, quienes proyectaban 216 mil solicitudes. Aunado a lo anterior, el nivel de solicitudes ha permanecido por debajo de las 300 mil unidades por 233 semanas consecutivas, señal de un mercado laboral saludable.

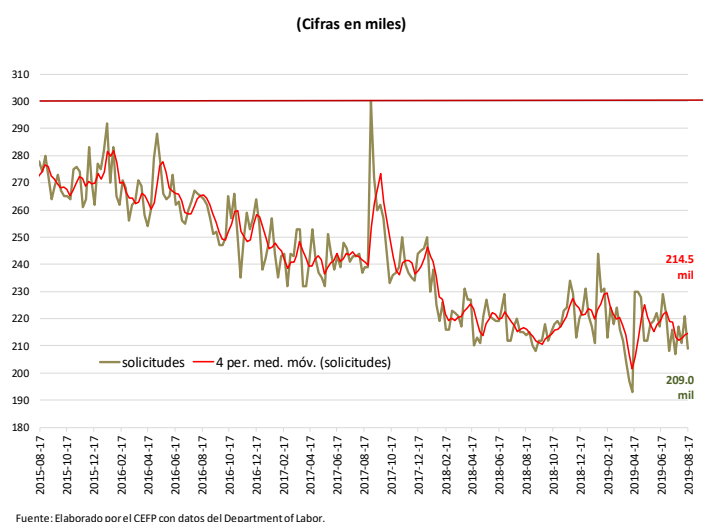



## 4. Agenda Económica Mensual

Lunes	Martes	Miércoles	Jueves	Viernes
<b>Agosto 2019</b>				
<b>26</b>	<b>27</b>	<b>28</b>	<b>29</b>	<b>30</b>
	Reservas Internacionales (Banxico)	Informe Trimestral de Inflación (Banxico)	Minuta de Política Monetaria (Banxico)	Indicadores de Establecimientos con Programa IMMEX (INEGI)
	Balanza Comercial -cifras oportunas- (INEGI-Banxico)		EEUU: Solicitudes Iniciales de Desempleo (Departamento de Trabajo)	Informe de Finanzas Públicas (SHCP)
	Indicadores de Ocupación y Empleo (INEGI)		EEUU: PIB (Oficina de Análisis Económico [BEA])	Crédito de la Banca Comercial (Banxico)
<b>Septiembre 2019</b>				
<b>2</b>	<b>3</b>	<b>4</b>	<b>5</b>	<b>6</b>
Remesas Familiares (Banxico)	Reservas Internacionales (Banxico)		Confianza del Consumidor (INEGI)	Inversión Fija Bruta (INEGI)
Expectativas de los Especialistas en Economía del Sector Privado (Banxico)	Sistema de Indicadores Cíclicos (INEGI)		EEUU: Solicitudes Iniciales de Desempleo (Departamento de Trabajo)	Indicador Mensual del Consumo Privado en el Mercado Interior (INEGI)
Expectativas Empresariales (INEGI)	EEUU: ISM Manufacturero			
Confianza Empresarial (INEGI)				
Pedidos Manufactureros (INEGI)				
<b>9</b>	<b>10</b>	<b>11</b>	<b>12</b>	<b>13</b>
Índice Nacional de Precios al Consumidor (INEGI)	Reservas Internacionales (Banxico)	Actividad Industrial (INEGI)	EEUU: Solicitudes Iniciales de Desempleo (Departamento de Trabajo)	
Índice Nacional de Precios Productor (INEGI)			EEUU: Precios al Consumidor (Departamento de Trabajo)	
<b>16</b>	<b>17</b>	<b>18</b>	<b>19</b>	<b>20</b>
	Reservas Internacionales (Banxico)		Indicadores del Sector Manufacturero (INEGI)	Oferta y Demanda Global de Bienes y Servicios (INEGI)
			EEUU: Solicitudes Iniciales de Desempleo (Departamento de Trabajo)	
<b>23</b>	<b>24</b>	<b>25</b>	<b>26</b>	<b>27</b>
Indicadores de Empresas Comerciales (INEGI)	Reservas Internacionales (Banxico)	Indicadores de Ocupación y Empleo (INEGI)	Indicador Global de la Actividad Económica (INEGI)	
	Índice Nacional de Precios al Consumidor (INEGI)		Anuncio de Política Monetaria (Banxico)	
			EEUU: Solicitudes Iniciales de Desempleo (Departamento de Trabajo)	

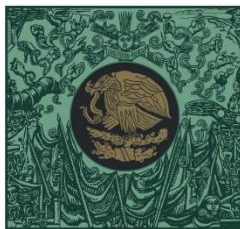

**CÁMARA DE  
DIPUTADOS**  
LXIV LEGISLATURA

**CEFP**  
Centro de Estudios de las Finanzas Públicas

 [www.cefp.gob.mx](http://www.cefp.gob.mx)

 [@CEFP\\_diputados](https://twitter.com/CEFP_diputados)

 [Centro de Estudios de las Finanzas Públicas](https://www.facebook.com/Centro de Estudios de las Finanzas Públicas)