

CONTENIDO

Indicadores

- 3** Del Centro de Estudios de las Finanzas Públicas, económicos de coyuntura

Convocatorias

- 12** De la Comisión de Transparencia y Anticorrupción, a la reunión en comisiones unidas que se sostendrá con la de Vigilancia de la Auditoría Superior de la Federación el jueves 8 de junio, a las 11:00 horas
- 12** De la Comisión Especial para el patrimonio cultural de México, a la quinta sesión de junta directiva, que tendrá lugar el martes 13 de junio, a las 13:00 horas
- 12** De la Comisión Especial para el patrimonio cultural de México, a la quinta reunión ordinaria, por efectuarse el miércoles 14 de junio, a las 9:00 horas
- 13** De la Comisión de Marina, a la vigésima reunión ordinaria, que se llevará a cabo el martes 20 junio, a las 14:00 horas
- 13** Del Centro de Estudios Sociales y de Opinión Pública, a participar en el séptimo Premio Nacional de Investigación Social y de Opinión Pública, que permanecerá abierta hasta el 31 de agosto

Invitaciones

- 14** Del Centro de Estudios Sociales y de Opinión Pública, a la proyección de la película “Voces inocentes”, que se llevará a cabo el miércoles 7 de junio, a las 15:00 horas
- 14** Del Centro de Estudios Sociales y de Opinión Pública, al seminario *Nuevas leyes y oportunidades para el desarrollo urbano en la Ciudad de México. Haciendo realidad una nueva agenda urbana* que, con el Instituto Belisario Domínguez del Senado de la República y la Asamblea Legislativa, entre otras instituciones, se realizará el jueves 8 y el viernes 9 de junio, a partir de las 8:45 horas
- 14** Del Centro de Estudios de Derecho e Investigaciones Parlamentarias, a la exposición *Diputados constituyentes de 1916-1917 en el centenario de la Constitución*, que permanecerá hasta el viernes 16 de junio
- 14** Del Centro de Estudios de las Finanzas Públicas, a la conferencia magistral *Un nuevo mundo, ¿una nueva estrategia de desarrollo?*, que el doctor Dani Rodrik, profesor de economía internacional de la Universidad de Harvard, impartirá el martes 20 de junio, a las 9:00 horas

Pase a la página 2

- 14** Del Centro de Estudios de Derecho e Investigaciones Parlamentarias, en coordinación con el Tribunal Electoral del Poder Judicial de la Federación –a través del Centro de Capacitación Judicial Electoral–, a los cursos en línea que se realizarán de julio de 2017 a abril de 2018
- 15** Del Centro de Estudios Sociales y de Opinión Pública, al tercer coloquio internacional *Las paradojas de la megalópolis: gobernar la incertidumbre*, que se llevará a cabo el miércoles 9 y el jueves 10 de agosto, de las 10:00 a las 19:00 horas y de las 10:00 a las 17:00, respectivamente
- 15** De la Comisión de Régimen, Reglamentos y Prácticas Parlamentarias, al diplomado *Análisis político y campañas electorales* que, con la Facultad de Ciencias Políticas y Sociales de la Universidad Nacional Autónoma de México, se efectuará los lunes, miércoles y viernes comprendidos del 10 de julio al 17 de noviembre, de las 8:00 a las 10:00 horas

Indicadores

DEL CENTRO DE ESTUDIOS DE LAS FINANZAS PÚBLICAS, ECONÓMICOS DE COYUNTURA

CÁMARA DE DIPUTADOS
LXIII LEGISLATURA

CEFP

Centro de Estudios de las Finanzas Públicas

Indicadores Económicos
de CoyunturaDel 29 de mayo al 2 de
junio de 2017

CONTENIDO

1. Resumen Semanal

2. Situación

Económica en
México

- Actividad Económica
- Mercado Laboral
- Inflación
- Sector Financiero y Monetario
- Mercado Petrolero
- Sector Externo
- Expectativas Económicas
- Finanzas Públicas

3. Panorama

Económico

Internacional

4. Agenda Económica

1. Resumen semanal

Indicador	Anterior	Reciente	Variación
Pedidos Manufactureros	52.0 pts Abr-17	52.2 pts May-17	+0.2 puntos porcentuales
Expectativas Empresariales IAT (manufacturas)	51.2 pts Abr-17	53.9 pts May-17	+2.7 puntos porcentuales
Confianza Empresarial (construcción)	45.5 pts Abr-17	46.4 pts May-17	+0.95 puntos porcentuales
Indicador Adelantado	99.68 puntos Mar-17	99.86 puntos Abr-17	+0.18 puntos porcentuales
Reservas Internacionales, millones de dólares (mdd)	175,078.5 mdd 19-May-17	175,138.1 mdd 26-May-17	+59.6 mdd (+0.03%)
Tipo de Cambio, pesos por dólar (ppd)	18.4849 ppd 26-May-17	18.6204 ppd 02-Jun-17	+0.1355 ppd (+0.7%)
Índice de Precios y Cotizaciones (IPC)	49,688.27 unidades 26-May-17	49,317.38 unidades 02-Jun-17	-370.89 unidades (-0.75%)
Precio de la Mezcla Mexicana de Exportación, dólares por barril (dpb)	45.02 dpb 26-May-17	43.26 dpb 2-Jun-17	-1.76 dpb (-3.91%)
Remesas Familiares	8.2% anual Abr-16	6.2% anual Abr-17	-2.0 puntos porcentuales
Expectativas del Sector Privado (crecimiento del PIB 2017)	1.66% anual Abr-17	1.97% anual May-17	+0.31 puntos porcentuales
Crédito de la Banca Comercial al Sector Privado no Financiero millones de pesos (mdp)	3,672,722 mdp Mar-17	3,730,468 mdp Abr-17	+57,745.5 mdp (+1.6%)
Balance Primario Miles de millones de pesos (Mmp)	Observado 267.8 Mmp Ene-Abr 2016	Observado 495.8 Mmp Ene-Abr 2017	+76.0% real
Ingresos Presupuestarios	Calendario 1,472.3 Mmp Ene-Abr 2017	Observado 1,919.8 Mmp Ene-Abr 2017	+447.5 Mmp (+30.4%)
Gasto Neto Total	Calendario 1,610.0 Mmp Ene-Abr 2017	Observado 1,562.8 Mmp Ene-Abr 2017	-47.2 Mmp (-2.9%)
EEUU: Indicadores sector manufacturero (ISM)	54.8 puntos Abr-17	54.9 puntos May-17	+0.1 puntos porcentuales
EEUU: Tasa de desempleo	4.4% Abr-2017	4.3% May-2017	-0.1 puntos porcentuales
EEUU: Solicitudes Iniciales del Seguro de Desempleo	235 mil 20-May-17	248 mil 27-May-17	+13 mil solicitudes (+5.53%)

2. Situación Económica en México

Actividad Económica

Indicador de Pedidos Manufactureros (IPM), 2016 - 2017 / Mayo

En mayo, el IPM subió 0.2 puntos (pts) respecto a abril, para ubicarse en 52.2 puntos (pts).

El índice de volumen esperado de pedidos retrocedió 1.8 pts al pasar de 55.0 a 53.2 pts y la producción bajó -0.4 pts para ubicarse en 53.1, lo que da indicio de una reducción en la demanda. Por el contrario, el personal ocupado ascendió 0.6 pts para un total de 51.7 pts.

La entrega oportuna de insumos continúa por debajo de los 50 pts y con una baja respecto al mes previo de 0.2 pts. El índice de inventarios de insumos subió 0.3 pts para colocarse en 52.3 pts.

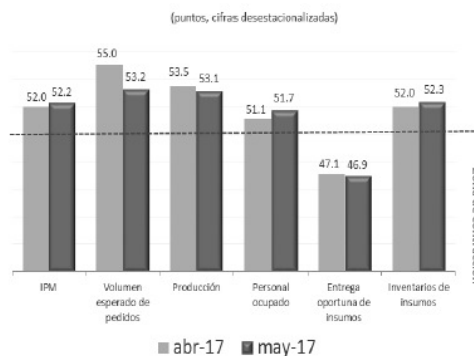

Fuente: Elaborado por el CEEP con datos del INEGI.

Expectativas Empresariales, 2016 - 2017 / Mayo

Las expectativas empresariales avanzaron en los tres sectores de referencia y, con ello, las perspectivas. El IAT en el sector comercio se elevó 1.36 pts para un total de 56.8 puntos (pts), debido a los componentes de inventarios, compras netas, personal ocupado y ventas netas, que mejoraron en la percepción (1.0; 0.7; 0.5 y 0.2 pts). El IAT en el sector manufacturero creció 2.7 pts, al ubicarse en 53.9 pts, derivado de mejores expectativas relativas al personal ocupado (+0.9 pts); exportaciones (+0.6 pts); producción (+0.5 pts) e inversión de planta y equipo (+0.4 pts); aunque sobre la demanda nacional disminuyeron las expectativas (-0.6 pts).

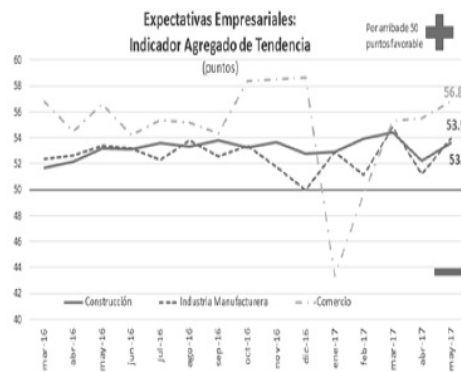

Fuente: Elaborado por el CEEP con datos del INEGI.

En el sector de la construcción el IAT subió 1.4 puntos para ubicarse en 53.6 pts. A su interior, las expectativas aún son débiles en comparación con el mes anterior, pues para el personal ocupado crecieron 0.5 pts; para las obras subcontratadas no hubo cambios y descendieron para las obras de contratistas principales y, contratos y subcontratos (-1.0 pt) cada uno.

Indicador de Confianza Empresarial (ICE), 2016 - 2017 / Mayo

En mayo, el ICE en los tres sectores de referencia (manufacturero, comercio y construcción), continuó por debajo de los niveles observados el año anterior, y del umbral de los 50 pts, lo que se traduce como "pesimismo"; no obstante, aumentaron respecto al mes previo.

Con relación a los componentes del ICE, el momento adecuado para invertir en el sector manufacturero avanzó sólo 0.1 punto respecto al año anterior, mientras que, en la construcción y el comercio fue negativo. Referente a la situación económica presente y futura del país; así como de la situación presente de la empresa, la confianza sigue siendo negativa en comparación con mayo de 2016.

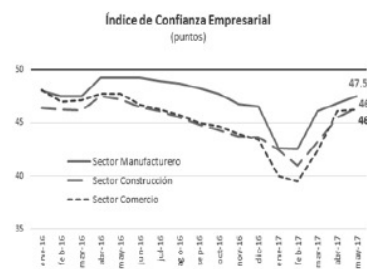

Fuente: Elaborado por el CEEP con datos del INEGI.

Sistema de Indicadores Cíclicos, 2014 - 2017 / Abril

De acuerdo con el Sistema de Indicadores Cíclicos del INEGI, en el tercer mes de 2017, el indicador coincidente (que refleja el estado general de la economía mexicana) perdió fortaleza al registrar un valor de 100.07 puntos y bajar 0.02 puntos. Aunque se mantuvo por quinto mes consecutivo por arriba de su tendencia de largo plazo.

En abril de 2017, el indicador adelantado (cuya función es la de anticipar la posible trayectoria del estado general de la economía) se elevó por cuarta vez sucesiva; se ubicó en 99.86 puntos y se amplió 0.18 puntos. No obstante, lleva 14 meses continuos abajo de su tendencia de largo plazo.

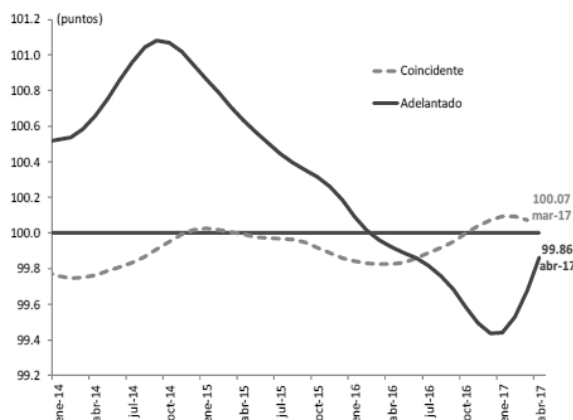

*/ Interpretación: de acuerdo con su posición con relación a su tendencia de largo plazo (línea horizontal igual a 100 puntos), si se encuentra por arriba o por debajo de esta tendencia y si está creciendo o decreciendo.
Fuente: Elaborado por el CEFP con datos del INEGI.

Mercado Laboral

Tasa de Desocupación, 2012 - 2017 / Abril

En abril de 2017 la tasa de desocupación (TD) nacional se situó en 3.46%, dato menor respecto al observado un año atrás de 3.80%.

Por sexo, en el cuarto mes del año, la TD en hombres disminuyó al pasar de 3.87% a 3.33%, en tanto el de mujeres permaneció en 3.69%

Con series ajustadas por estacionalidad, la TD a nivel nacional en abril fue de 3.57%, tasa ligeramente superior a la registrada en el mes previo de 3.54%. En tanto la TD en hombres bajó ligeramente de 3.36% a 3.35% y en mujeres no registró variación situándose en 3.89%, ambos casos de marzo a abril.

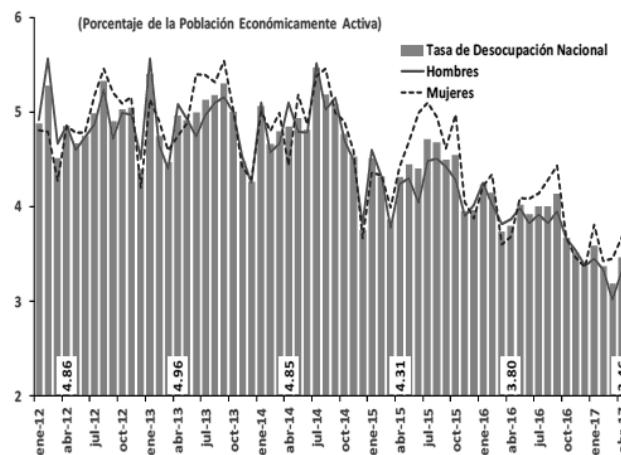

Fuente: Elaborado por el CEFP con datos del INEGI.

Inflación

Índice Nacional de Precios al Consumidor (INPC), 2015 - 2017¹ / 1ra. quincena de Mayo

Por novena quincena consecutiva la inflación general anual se ubicó por arriba del límite superior del intervalo de variabilidad (2.0–4.0%) establecido por el Banco de México (Banxico). En la primera quincena de mayo de 2017, la inflación se situó en 6.17%, más del doble de la observada en el mismo periodo del año pasado (2.53%) y del objetivo de inflación (3.0%). Además, es la más alta desde la primera quincena de marzo de 2009.

Los precios en general tuvieron un decremento quincenal de 0.34%, no fue tan profundo como el que se observó un año atrás (-0.48%).

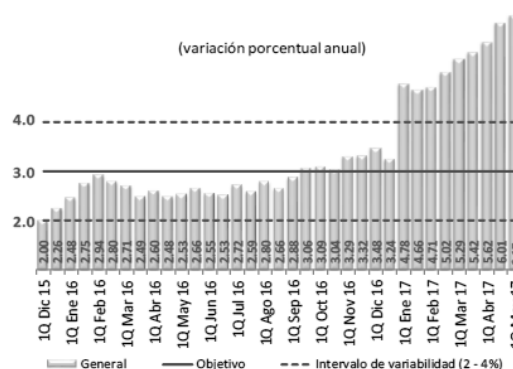

1/ Base: segunda quincena (Q) de diciembre de 2010 = 100.
Fuente: Elaborado por el CEFP con datos del INEGI.

Sector Financiero y Monetario

Reservas Internacionales, 2014 - 2017 / Mayo

Al 26 de mayo de 2017, las Reservas Internacionales cerraron con un saldo de 175 mil 138.1 millones de dólares (mdd). Presentaron una ganancia semanal de 59.6 millones de dólares (mdd) respecto al 19 de mayo (175 mil 078.5 mdd). Acumulan una baja de 1 mil 403.4 mddd (-0.8%) desde el cierre de 2016. La variación semanal se relacionó con la disminución de 54 mdd resultado de la compra de dólares por parte del Gobierno Federal y un aumento de 114 mdd derivado del cambio en la valuación de los activos internacionales del banco central.

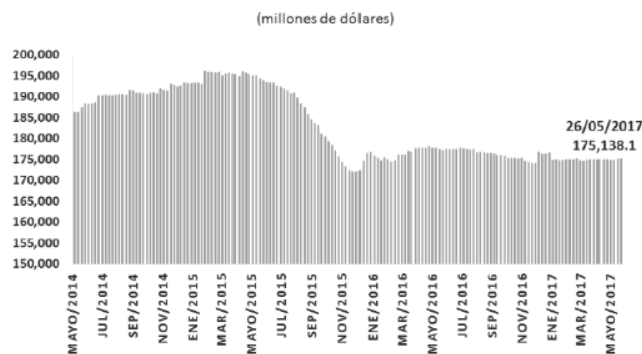

Nota: Con datos al 26 de mayo de 2017.
Fuente: Elaborado por el CEFP con información de Banxico.

Tipo de Cambio FIX, 2016 - 2017 / Junio

Del 29 de mayo al 2 de junio de 2017 el tipo de cambio FIX pasó de 18.4849 a 18.6204 pesos por dólar (ppd), mostrando una variación semanal de 14 centavos frente al dólar (0.7%). Acumula una mejora de 2 pesos (9.7%) y un promedio de 19.7013 ppd en lo que va del año. Durante la semana, la variación estuvo relacionada, principalmente, con un mayor sentimiento de aversión al riesgo por parte de los inversionistas derivado de la evolución de los precios internacionales del petróleo y las posibilidades de un alza en la tasa de referencia de la Reserva Federal de los Estados Unidos.



Nota: Con datos al 2 de junio de 2017.
Fuente: Elaborado por el CEFP con datos del Banco de México.

Índices Bursátiles, 2017 / Junio

Del 26 de mayo al 2 de junio de 2017, el Índice de Precios y Cotizaciones (IPC) de la Bolsa Mexicana de Valores de México presentó una variación de -370.89 puntos (0.75%) alcanzando 49 mil 317.38 unidades; acumula una mejora de 8.05% en lo que va de 2017. Durante la semana, el IPC operó en un entorno de incertidumbre ante la baja en los precios internacionales de los precios del petróleo y el aumento en las expectativas de una posible alza en las tasas de interés por parte de la Reserva Federal de los Estados Unidos (95.8% Fed Watch del Chicago Mercantile Exchange).

País	Índice	Variación porcentual	
		Semanal	Acumulada 2017
España	IBEX	0.02	16.61
Argentina	Merval	1.70	33.11
Brasil	IBovespa	-2.46	3.79
Japón	Nikkei 225	2.49	5.56
Francia	CAC 40	-0.54	9.16
Estados Unidos	Dow Jones	0.60	7.31
México	IPC	-0.75	8.05
Alemania	DAX-30	1.75	11.69

Nota: Con datos al 2 de junio de 2017. Fuente: Elaborado por el CEFP con datos de Ambito.com
Disponible en: <<http://www.ambito.com/economia/mercados/indices>>.

Crédito de la Banca Comercial al Sector Privado no Financiero, 2010 - 2017 / Abril

El saldo del crédito vigente de la banca comercial al sector privado en abril fue de 3,730.5 miles de millones de pesos (mmdp), presenta un crecimiento de 9.6% real anual (10.9% real anual en abril de 2016). El crecimiento del crédito de la banca comercial acumula poco más de siete años ininterrumpidos de expansión. A su interior el crédito al consumo, a la vivienda y a empresas y personas con actividad empresarial aumentaron pero con menor dinamismo que en meses pasados, al cerrar abril con un saldo de 894.0 mmdp (4.9% real anual), 705.4 mmdp (4.5% real anual) y 2,044.1 mmdp (12.6% real anual), respectivamente.

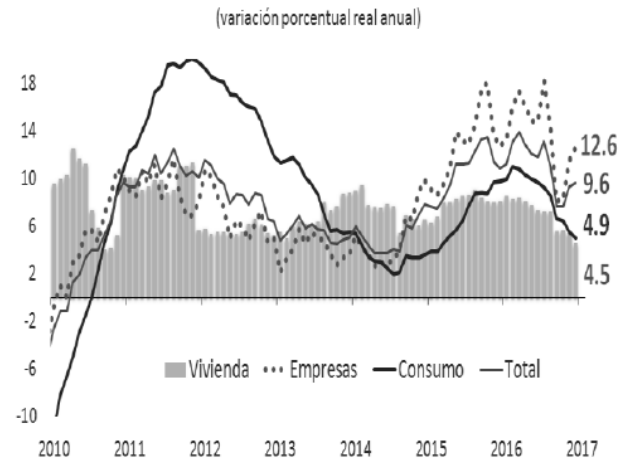

Nota: Cifras sujetas a revisión por el Banco de México.
Fuente: Elaborado por el CEFP con información de Banxico.

Riesgo País México, Brasil y Argentina, 2015 - 2017 / Mayo

El riesgo país de México, medido a través del Índice de Bonos de Mercados Emergentes (EMBI+) de J.P. Morgan, se ubicó el 31 de mayo de 2017 en 201 puntos base (pb), 6 pb más que el cierre del mes de abril (195 pb) y 31 pb por debajo del nivel observado al cierre de 2016 (232 pb). Por su parte, el riesgo país de Argentina disminuyó 8 pb en el mes y el de Brasil aumentó 23 pb en el mismo periodo, alcanzando 407 pb y 286 pb, respectivamente.

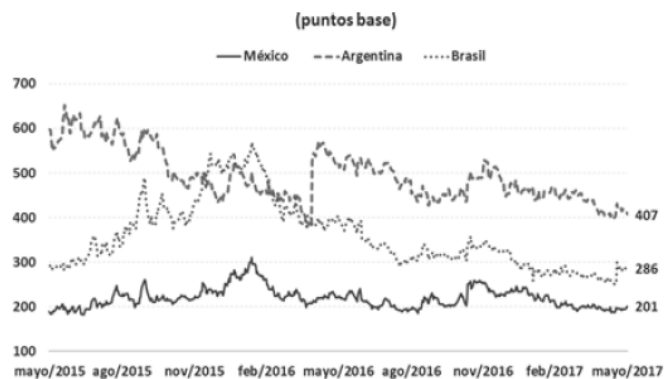

Fuente: Elaborado por el CEFP con datos de Ambito.com.

Mercado Petrolero

Precio de la Mezcla Mexicana de Exportación de Petróleo, 2015 - 2017 / Junio

El precio promedio ponderado de la Mezcla Mexicana de Exportación se ubicó en 43.26 dólares por barril (dpb) al 2 de junio de 2017, cifra menor en 1.76 dpb (-3.91%) respecto al cierre del día 26 de mayo del mismo año. En el mismo periodo, en los mercados internacionales, el precio del barril de petróleo tipo Brent cerró en 49.95 dólares, lo que significó una pérdida de 2.20 dpb (-4.2%). En tanto el WTI se situó en 47.66 dólares, registrando una pérdida de 2.14 dpb (-4.3%).

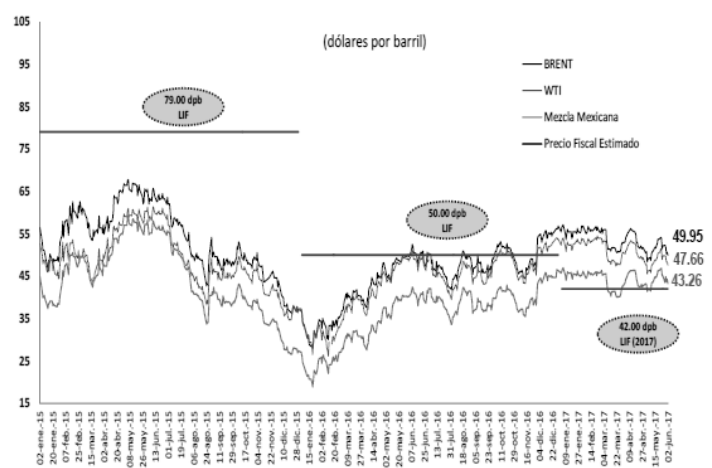

Fuente: Elaborado por el CEFP con base en datos de Pemex.

Sector Externo

Remesas Familiares, 2015 - 2017 / Abril

En abril, las remesas familiares crecieron 6.2% a tasa anual para un total de 2 mil 306.0 millones de dólares (mdd). En este mes se registraron 7 millones 520.2 mil operaciones, esto significó un incremento de 1.8% en el número de operaciones respecto al año anterior.

La remesa promedio fue de 307 dólares, esto fue 4.4% más que hace un año y, en términos nominales 9 dólares menos que en marzo.

En los primeros cuatro meses del año, las remesas acumularon un total de 8 mil 945.6 mdd, monto superior en 6.8% al del mismo periodo de 2016.



Fuente: Elaborado por el CEFP con datos del Banco de México.

Expectativas Económicas

Encuesta Sobre las Expectativas de los Especialistas en Economía del Sector Privado, 2017 / Mayo

El sector privado elevó su expectativa sobre el crecimiento económico nacional de 2017 y espera un incremento de 1.97%, cifra superior a lo que preveía el mes pasado y se ubica dentro del intervalo (1.5-2.5%) estimado por la Secretaría de Hacienda y Crédito Público (SHCP), pero por debajo de lo observado en 2016 (2.29%), lo que implicaría una pérdida de dinamismo productivo.

También subió su previsión sobre el crecimiento del PIB para 2018 y pronosticó un alza de 2.18%, dato mayor al de abril (2.12%) y adentro del rango anunciado por la SHCP (2.0-3.0%); se proyecta mejor, pero no con la fortaleza observada en 2016. El pronóstico inflacionario se deterioró para 2017 y anunció sea de 5.90%; así, advierte se sitúe por arriba del objetivo inflacionario (3.0%) y del límite superior del intervalo de variabilidad (2.0-4.0%).

Para 2018, estiman disminuya su nivel y se coloque en 3.88%, por debajo de lo que pronostica para 2017; aunque dicho dato es superior a lo que anunciaba el mes pasado (3.83%) y se sitúa por arriba del objetivo, pero dentro del intervalo de variabilidad de Banxico.

Concepto	SHCP ¹	Encuesta de: ²	
		Abril 2017	Mayo 2017
2017			
Crecimiento (var. % anual del PIB)	1.5 - 2.5	1.66	1.97
Inflación (var. % INPC)	4.9	5.67	5.90
Tipo de cambio (pesos por dólar, promedio)	19.5	---	---
Tipo de cambio (pesos por dólar, fin de periodo)	19.0	19.75	19.53
Tasa de interés (Cetes 28 días, %, fin de periodo)	7.0	7.04	7.22
Trab. asegurados al IMSS (miles de personas)	---	621	631
Tasa de desocupación nacional promedio (% PEA)	---	3.80	3.74
Cuenta Corriente (millones de dólares)	-26,505	-26,466	-26,205
Balance fiscal ³ (% del PIB)	-2.4	-2.40	-1.71
E.U. Crecimiento (var. % anual del PIB)	2.3	2.19	2.15
2018			
Crecimiento (var. % anual del PIB)	2.0 - 3.0	2.12	2.18
Inflación (var. % INPC)	3.0	3.83	3.88
Tipo de cambio (pesos por dólar, promedio)	19.1	---	---
Tipo de cambio (pesos por dólar, fin de periodo)	19.1	19.67	19.39
Tasa de interés (Cetes 28 días, %, fin de periodo)	7.3	7.20	7.23
Trab. asegurados al IMSS (miles de personas)	---	651	659
Tasa de desocupación nacional promedio (% PEA)	---	3.86	3.76
Cuenta Corriente (millones de dólares)	-29,346	-26,906	-26,680
Balance fiscal ³ (% del PIB)	-2.0	-2.27	-2.28
E.U. Crecimiento (var. % anual del PIB)	2.4	2.35	2.40

1/ SHCP, Documento Relativo al Art. 42 de la LFPRR, 2017 (Pre-Criterios) y actualización del PIB.
2/ Encuesta sobre las Expectativas de los Especialistas en Economía del Sector Privado: abril y mayo de 2017; Banxico.
3/ Con inversión; en el caso de la Encuesta, déficit económico como porcentaje del PIB.
Fuente: Elaborado por el CEFP con datos de la SHCP y Banxico.

Finanzas Públicas

Balance Primario, 2017 / Enero - Abril

Durante el periodo de enero a abril el Balance Primario del Sector Público observó un **superávit de 495.8 Miles de millones de pesos (Mmp)**, lo que diverge con el déficit programado de 6.9 Mmp. En comparación con el mismo periodo de 2016, se registró un crecimiento de **76.0% real**. Este comportamiento se debe principalmente al **Remanente de Operación del Banco de México (ROBM)** y a la **contención del gasto público**. El resultado observado converge con el objetivo de obtener el primer superávit primario desde 2008.



*Cifras Preliminares

Fuente: Elaborado por el CEFP con datos de la SHCP.

Ingresos Presupuestarios, 2017 / Enero - Abril

A abril de 2017, los **Ingresos presupuestarios fueron mayores en 30.4% (447.5 Mmp)** respecto a la meta al cuarto mes. En sus componentes, resalta que los **ingresos no tributarios superaron la meta en 78.1%** asociado a que en marzo se captaron ingresos por el Remanente de Operación de Banxico por 321.6 Mmp; tratándose de los **ingresos tributarios éstos rebasaron la meta en 5.2%**.

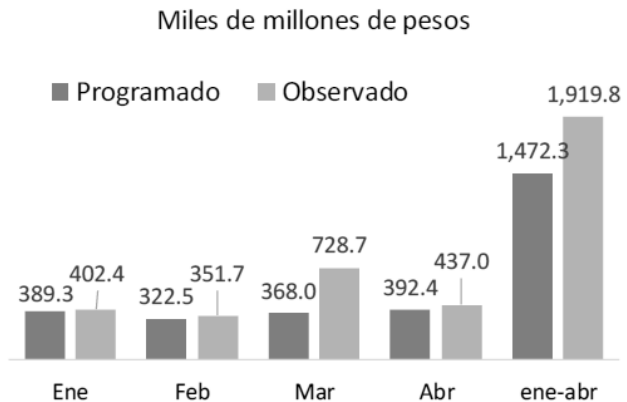

Fuente: Elaborado por el CEFP con datos de la SHCP.

Gasto Neto Pagado, 2017 / Enero - Abril

El **Gasto Neto Pagado fue inferior en 2.9% (47.1 Mmp)** a lo calendarizado para el periodo, derivado de un **menor gasto programable en 79.6 Mmp** y un **mayor gasto no programable por 32.5 Mmp**, el cual se debió principalmente al aumento de las **Participaciones en 32.5 Mmp**, generadas por un incremento en la recaudación. En comparación con el mismo periodo de 2016, se registró un decremento real de 2.3%. El menor ejercicio del gasto programable contribuye al objetivo de cumplir con el proceso consolidación fiscal se planteó de 2014 a 2018.

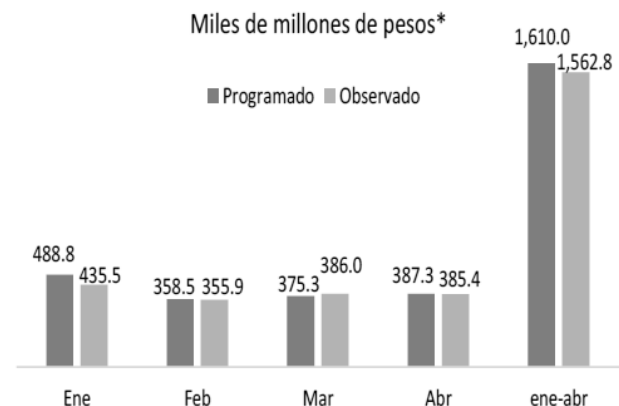

*Cifras Preliminares

Fuente: Elaborado por el CEFP con datos de la SHCP.

3. Panorama Económico Internacional

Estados Unidos: Indicadores del Sector Manufacturero, 2017 / Abril - Mayo

En mayo, el Índice de Gestión de Compras (IPM por sus siglas en inglés), avanzó 0.1 punto (pts) con relación al mes previo, para colocarse en 54.9 pts., las nuevas órdenes de pedidos aumentaron 2.0 pts al ubicarse en 59.5 pts. Por el contrario, la producción bajó 1.5 pts para un total de 57.1 pts. El índice de empleo repuntó 1.5 pts. para llegar a 53.5 pts. A pesar de las disminuciones reportadas los indicadores se encuentran en niveles favorables.

Con relación al comercio exterior, las nuevas órdenes para exportación y las importaciones descendieron 2.0 pts cada una, para colocarse en 57.5 y 53.5 pts, respectivamente. Por su parte, el índice de precios del sector disminuyó 8.0 pts, que se explica por el descenso en los precios del cobre y el acero en los mercados internacionales.

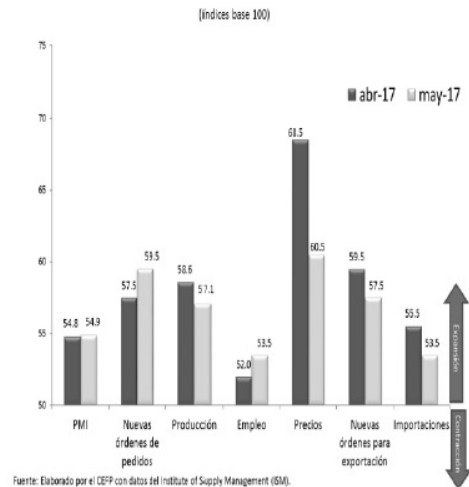

Estados Unidos: Tasa de Desempleo, 2014 - 2017 / Mayo

En mayo de 2017, la tasa de desempleo en Estados Unidos fue de 4.3% cayó una décima respecto al del mes anterior de 4.4%. En el quinto mes se generaron 138 mil nuevos puestos no agrícolas, en tanto economistas consultados proyectaban que subirían en 185 mil plazas y que la tasa de desempleo se mantendría sin cambios en 4.4%.

El empleo en Estados Unidos muestra signos de desaceleración, debido a que los datos de los meses previos no fueron tan enérgicos como se esperaba, lo que sugiere que el mercado laboral está perdiendo impulso pese a que la tasa de desocupación bajó a un mínimo en 16 años.

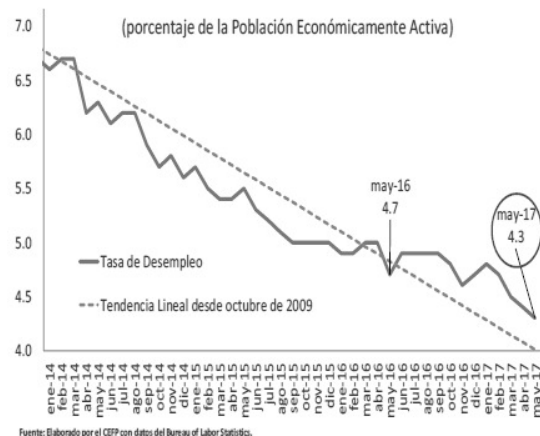

Estados Unidos: Seguro de Desempleo, 2014 - 2017 / Mayo

Al 27 de mayo, el número de solicitudes iniciales del seguro de desempleo, ajustadas por estacionalidad, se situó en 248 mil, aumentando en 13 mil (5.53%) respecto a la semana anterior (cifra revisada al alza en 1 mil). El promedio móvil de cuatro semanas (medida menos volátil considerada un mejor indicador); fue de 238 mil, con un incremento de 2 mil 500 respecto de la semana anterior. El número de solicitudes por desempleo observado fue mayor al esperado por especialistas (239 mil solicitudes); sin embargo, el incremento probablemente no implique un cambio sustancial en las condiciones del mercado laboral.

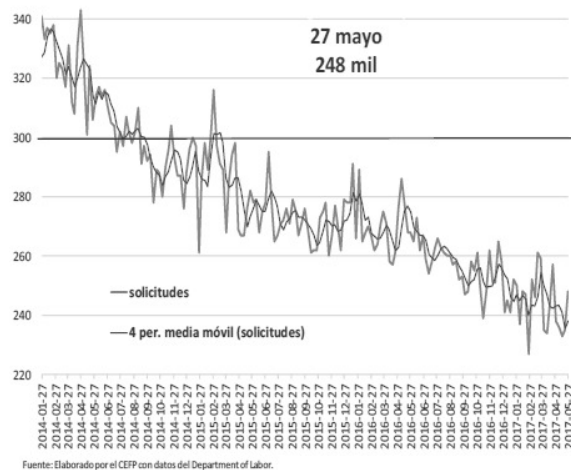

4. Agenda Económica Mensual

Lunes	Martes	Miércoles	Jueves	Viernes
Junio 2017				
5	6	7	8	9
Inversión Fija Bruta (INEGI)	Reservas Internacionales (Banxico)		Índice Nacional de Precios al Consumidor (INEGI)	Actividad Industrial (INEGI)
Confianza del Consumidor (INEGI)	Indicador Mensual del Consumo Privado en el Mercado Interior (INEGI)		Índice Nacional de Precios Productor (INEGI)	Balanza Comercial -cifras revisadas- (INEGI-Banxico)
			EEUU: Solicitudes Iniciales de Desempleo (Departamento de Trabajo)	
12	13	14	15	16
Ventas de la Asociación Nacional de Tiendas de Autoservicio y Departamentales (ANTAD)	Reservas Internacionales (Banxico)	EEUU: Precios al Consumidor (Bureau of Labor Statistics)	EEUU: Producción Industrial (FED)	
	EEUU: Reunión FOMC	EEUU: Reunión FOMC	EEUU: Solicitudes Iniciales de Desempleo (Departamento de Trabajo)	
19	20	21	22	23
Indicadores del Sector Manufacturero (INEGI)	Oferta y Demanda Global de Bienes y Servicios (INEGI)		Índice Nacional de Precios al Consumidor (INEGI)	Indicadores de Empresas Comerciales (INEGI)
	Reservas Internacionales (Banxico)		Anuncio de Política Monetaria (Banxico)	
			EEUU: Indicadores Líderes (The Conference Board)	
			EEUU: Solicitudes Iniciales de Desempleo (Departamento de Trabajo)	
26	27	28	29	30
Indicador Global de la Actividad Económica (INEGI)	Balanza Comercial -cifras oportunas- (INEGI-Banxico)		Indicadores de Establecimientos con Programa IMMEX (INEGI)	
Indicadores de Ocupación y Empleo (INEGI)	Reservas Internacionales (Banxico)		EEUU: Solicitudes Iniciales de Desempleo (Departamento de Trabajo)	
Julio 2017				
3	4	5	6	7
Remesas Familiares (Banxico)	Reservas Internacionales (Banxico)	Confianza del Consumidor (INEGI)	Indicador Mensual del Consumo Privado en el Mercado Interior (INEGI)	Índice Nacional de Precios al Consumidor (INEGI)
Expectativas Empresariales (INEGI)	Sistema de Indicadores Cíclicos (INEGI)	Inversión Fija Bruta (INEGI)	Minuta de Política Monetaria (Banxico)	Índice Nacional de Precios Productor (INEGI)
Confianza Empresarial (INEGI)			EEUU: Solicitudes Iniciales de Desempleo (Departamento de Trabajo)	
Pedidos Manufactureros (INEGI)				
Expectativas de los Especialistas en Economía del Sector Privado (Banxico)				

Convocatorias

DE LA COMISIÓN DE TRANSPARENCIA Y ANTICORRUPCIÓN

A la reunión en comisiones unidas que se sostendrá con la de Vigilancia de la Auditoría Superior de la Federación el jueves 8 de junio, a las 11:00 horas, en salón de protocolo del edificio C.

Orden del Día

1. Lista de asistencia y declaratoria de quórum.
2. Lectura, discusión y, en su caso, aprobación del orden del día.
3. Lectura, discusión y, en su caso, aprobación del acuerdo que deberá publicarse en el Diario Oficial de la Federación, en la Gaceta Parlamentaria y en la página web de la Cámara y contendrá lo siguiente:
 1. La lista de los aspirantes que hayan cumplido los requisitos exigidos en la Constitución y las leyes correspondientes;
 2. El plazo con que cuentan los aspirantes cuya solicitud haya sido desechada para recoger su documentación y fecha límite para ello; y
 3. El día y la hora en que tendrán verificativo las comparecencias ante las Comisiones Unidas de Transparencia y Anticorrupción, y de Vigilancia de la Auditoría Superior de la Federación de los aspirantes que hayan cumplido los requisitos exigidos, a efecto de asegurar su garantía de audiencia y conocer su interés y razones respecto a su posible designación en el cargo.
4. Asuntos generales.
5. Clausura y cita para la próxima reunión.

Atentamente
Diputado Rogério Castro Vázquez
Presidente

DE LA COMISIÓN ESPECIAL PARA EL PATRIMONIO CULTURAL DE MÉXICO

A la quinta sesión de junta directiva, que tendrá lugar el martes 13 de junio, a las 13:00 horas, en la sala de reuniones de la convocante, situada en el edificio C, primer piso.

Orden del Día

1. Desayuno.
2. Palabras de bienvenida del licenciado Avelino Méndez Rangel, delegado de Xochimilco.
3. Palabras de bienvenida y agradecimiento de la diputada Rosalinda Muñoz Sánchez, presidenta de la comisión.
4. Propuesta de recuperación para la zona chinampera, por las autoridades de la delegación.
5. Exhorto por integrantes de la comisión para la recuperación de la zona chinampera, ante la Comisión Permanente.
6. Asuntos generales.
7. Clausura.

Atentamente
Diputada Rosalinda Muñoz Sánchez
Presidenta

DE LA COMISIÓN ESPECIAL PARA EL PATRIMONIO CULTURAL DE MÉXICO

A la quinta reunión ordinaria, por efectuarse el miércoles 14 de junio, a las 9:00 horas, en el embarcadero de Cuemanco, delegación Xochimilco.

Orden Del Día

1. Desayuno.

2. Palabras de bienvenida del delegado de Xochimilco, licenciado Avelino Méndez Rangel.
3. Palabras de bienvenida y agradecimiento de la presidenta de la comisión.
4. Propuesta de recuperación para la zona chinampera por las autoridades delegacionales.
5. Exhorto por integrantes de la comisión para recuperar la zona chinampera ante la Comisión Permanente.
6. Asuntos generales.
7. Clausura.

Atentamente
Diputada Rosalinda Muñoz Sánchez
Presidenta

DE LA COMISIÓN DE MARINA

A la vigésima reunión ordinaria, que se llevará a cabo el martes 20 junio, a las 14:00 horas, en la zona C del edificio G.

Orden del Día

1. Registro de asistencia y declaración de quórum.
2. Lectura, discusión y, en su caso, aprobación del orden del día.
3. Lectura, discusión y, en su caso, aprobación del acta de la reunión anterior.
4. Aprobación del informe del viaje a los puertos de Coatzacoalcos y Tuxpan, Veracruz
5. Aprobación de la opinión de la iniciativa que reforma y deroga diversas disposiciones de los Códigos de Justicia Militar, Militar de Procedimientos

Penales, y Penal Federal, y de la Ley para conservar la Neutralidad del País.

6. Asuntos generales.

Atentamente
Diputado Gustavo Cárdenas Gutiérrez
Presidente

DEL CENTRO DE ESTUDIOS SOCIALES Y DE OPINIÓN PÚBLICA

A participar en el séptimo Premio Nacional de Investigación Social y de Opinión Pública, que permanecerá abierta hasta el 31 de agosto.

Se otorgarán

- 150 mil pesos al primer lugar.
- 75 mil pesos al segundo lugar.
- 50 mil pesos al tercer lugar.

Informes al teléfono 5036 0000, extensiones 58232 y 51299, así como en el sitio

<http://www.diputados.gob.mx/cesop>

Atentamente
Licenciado Marcelo de Jesús Torres Cofiño
Director General

Invitaciones

DEL CENTRO DE ESTUDIOS SOCIALES Y DE OPINIÓN PÚBLICA

A la proyección de la película “Voces inocentes”, que se llevará a cabo el miércoles 7 de junio, a las 15:00 horas, en el marco de los Días Mundial de los Niños Víctimas Inocentes de Agresión (4 de junio), y Mundial contra el Trabajo Infantil (12 de junio).

La proyección forma parte del ciclo *Tardes de cineclub*, que se celebra el primer miércoles de mes, en la sala José María Morelos y Pavón, situada en el edificio B, planta baja.

Tardes de cineclub es organizado con la Secretaría de Servicios Parlamentarios –a través de la Dirección General de Servicios de Documentación, Información y Análisis– y el Museo Legislativo Los Sentimientos de la Nación.

Atentamente
Licenciado Marcelo de Jesús Torres Cofiño
Director General

DEL CENTRO DE ESTUDIOS SOCIALES Y DE OPINIÓN PÚBLICA

Al seminario *Nuevas leyes y oportunidades para el desarrollo urbano en la Ciudad de México. Haciendo realidad una nueva agenda urbana* que, con el Instituto Belisario Domínguez del Senado de la República y la Asamblea Legislativa, entre otras instituciones, se realizará el jueves 8 y el viernes 9 de junio, a partir de las 8:45 horas, en el salón Ángel A del hotel Sheraton María Isabel (Reforma 325, glorieta del Ángel de la Independencia).

Favor de confirmar por correo electrónico en aldcomisiondevivienda@gmail.com o al teléfono 5130 1900, extensión 3107.

Atentamente
Licenciado Marcelo de Jesús Torres Cofiño
Director General

DEL CENTRO DE ESTUDIOS DE DERECHO E INVESTIGACIONES PARLAMENTARIAS

A la exposición *Diputados constituyentes de 1916-1917 en el centenario de la Constitución*, que permanecerá hasta el viernes 16 de junio en la Biblioteca Legislativa, situada en el edificio C, segundo piso.

Atentamente
Doctor Sadot Sánchez Carreño
Director General

DEL CENTRO DE ESTUDIOS DE LAS FINANZAS PÚBLICAS

A la conferencia magistral *Un nuevo mundo, ¿una nueva estrategia de desarrollo?*, que el doctor Dani Rodrik, profesor de economía internacional de la Universidad de Harvard, impartirá el martes 20 de junio, a las 9:00 horas, en el auditorio Aurora Jiménez de Palacios, sito en el edificio E, planta baja.

Atentamente
Maestro Alberto Mayorga Ríos
Director General

DEL CENTRO DE ESTUDIOS DE DERECHO E INVESTIGACIONES PARLAMENTARIAS

En coordinación con el Tribunal Electoral del Poder Judicial de la Federación –a través del Centro de Capacitación Judicial Electoral–, a los cursos en línea que se realizarán de julio de 2017 a abril de 2018, de acuerdo con el siguiente programa:

El modelo de comunicación política en México

Duración: 4 semanas
Periodo: 3 al 28 de julio
Fecha límite de inscripción: 14 junio

Violencia política contra las mujeres

Duración: 3 semanas
Periodo: 31 de julio-18 de agosto
Fecha límite de inscripción: 30 de junio

Sistema de nulidades en materia electoral

Duración: 4 semanas
Periodo: 21 de agosto-15 de septiembre
Fecha límite de inscripción: 28 de julio

Interpretación y argumentación jurídicas

Duración: 6 semanas
Periodo: 18 de septiembre-27 de octubre
Fecha límite de inscripción: 18 de agosto

El modelo de financiamiento y fiscalización en México

Duración: 6 semanas
Periodo: 30 de octubre-1 de diciembre
Fecha límite de inscripción: 29 de septiembre

Diplomado en derecho electoral

Duración: 6 meses
(Admisión sujeta a examen)
Periodo: Inicia el 2 de octubre
Fecha límite de inscripción: 14 de junio

Requisitos

- Constancia que acredite relación laboral con Cámara de Diputados o, en su caso, copia simple de credencial de empleado.
- Llenar formato de inscripción, el cual podrá obtenerse en el edificio I, segundo piso, de 10:00 a 14:30 y de 17:00 a 18:30 horas, Dirección de Estudios Legislativos.

Para mayores informes, puede comunicarse al 5036 0000, extensiones 55277 y 55094.

Atentamente
Licenciado Sadot Sánchez Carreño
Director General

DEL CENTRO DE ESTUDIOS SOCIALES Y DE OPINIÓN PÚBLICA

Al tercer coloquio internacional *Las paradojas de la megalópolis: gobernar la incertidumbre*, que se llevará a cabo el miércoles 9 y el jueves 10 de agosto, de las 10:00 a las 19:00 horas y de las 10:00 a las 17:00, respectivamente, en el salón Legisladores de la República (edificio A).

Atentamente
Licenciado Marcelo de Jesús Torres Cofiño
Director General

DE LA COMISIÓN DE RÉGIMEN, REGLAMENTOS Y PRÁCTICAS PARLAMENTARIAS

Al diplomado *Análisis político y campañas electorales* que, con la Facultad de Ciencias Políticas y Sociales de la Universidad Nacional Autónoma de México, se efectuará los lunes, miércoles y viernes comprendidos del 10 de julio al 17 de noviembre, de las 8:00 a las 10:00 horas, en las instalaciones del Palacio Legislativo de San Lázaro.

Atentamente
Diputado Jorge Triana Tena
Presidente

Cámara de Diputados del Honorable Congreso de la Unión, LXIII Legislatura**Junta de Coordinación Política**

Diputados: Francisco Martínez Neri, presidente, PRD; César Camacho Quiroz, PRI; Marko Antonio Cortés Mendoza, PAN; Jesús Sesma Suárez, PVEM; Norma Rocío Nahle García, MORENA; José Clemente Castañeda Hoeflich, MOVIMIENTO CIUDADANO; Luis Alfredo Valles Mendoza, NUEVA ALIANZA; Alejandro González Murillo, PES.

Mesa Directiva

Diputados: María Guadalupe Murguía Gutiérrez, presidenta; vicepresidentes, Edmundo Javier Bolaños Aguilar, PAN; Gloria Himelda Félix Niebla, PRI; Jerónimo Alejandro Ojeda Anguiano, PRD; Sharon María Teresa Cuenca Ayala, PVEM; secretarios, Raúl Domínguez Rex, PRI; Alejandra Noemí Reynoso Sánchez, PAN; Isaura Ivanova Pool Pech, PRD; Andrés Fernández del Valle Laisequilla, PVEM; Ernestina Godoy Ramos, MORENA; Verónica Delgadillo García, MOVIMIENTO CIUDADANO; María Eugenia Ocampo Bedolla, NUEVA ALIANZA; Ana Guadalupe Perea Santos, PES.

Secretaría General**Secretaría de Servicios Parlamentarios****Gaceta Parlamentaria de la Cámara de Diputados**

Director: Juan Luis Concheiro Bórquez, **Edición:** Casimiro Femat Saldívar, Ricardo Águila Sánchez, Antonio Mariscal Pioquinto.

Apoyo Documental: Dirección General de Proceso Legislativo. **Domicilio:** Avenida Congreso de la Unión, número 66, edificio E, cuarto nivel, Palacio Legislativo de San Lázaro, colonia El Parque, CP 15969. Teléfono: 5036 0000, extensión 54046. **Dirección electrónica:** <http://gaceta.diputados.gob.mx/>