

INDICADORES ECONÓMICOS DE COYUNTURA

1. Resumen del 4 al 8 de abril

En la semana se dieron a conocer los siguientes indicadores:

CONTENIDO

1. Resumen Semanal

2. Situación Económica en México.

- Actividad Económica
- Mercado Laboral
- Inflación
- Sector Financiero y Monetario
- Mercado Petrolero
- Sector Externo,
- Expectativas Económicas

3. Panorama Económico Internacional.

4. Agenda Económica Mensual

Indicador	Anterior	Reciente	Variación
Ventas Internas de la Industria Automotriz	22.4% anual Mar-15	11.4% anual Mar-16	-11.0 puntos porcentuales
Inversión Fija Bruta	8.77% anual Ene-15	0.11% anual Ene-16	-8.66 puntos porcentuales
Consumo Privado en el Mercado Interior	2.89% anual Ene-15	3.53% anual Ene-16	+0.64 puntos porcentuales
Indicador Adelantado	99.41 puntos Ene-16	99.24 puntos Feb-16	-0.17 puntos porcentuales
Confianza del Consumidor	4.81% anual Mar-15	-4.14% anual Mar-16	-8.95 puntos porcentuales
Índice Nacional de Precios al Consumidor (INPC)	3.14% anual Mar-15	2.60% anual Mar-16	-0.54 puntos porcentuales
Reservas Internacionales, Millones de dólares (mdd)	176,665.1 mdd 23-Mar-16	177,476.4 mdd 1-Abr-16	811.3 mdd (+0.46%)
Tipo de Cambio, Pesos por dólar (ppd)	17.3338 ppd 1-Abr-16	17.7391 ppd 8-Abr-16	0.4053 ppd (+2.34%)
Índice de Precios y Cotizaciones (IPC)	46,062.92 puntos 1-Abr-16	44,859.49 puntos 8-Abr-16	-1,203.43 puntos (-2.61%)
Precio de la Mezcla Mexicana de Exportación, Dólares por barril (dpb)	28.96 dpb 1-Abr-16	31.13 dpb 8-Abr-16	2.17 dpb (+7.49%)
EEUU: Tasa de Desempleo	4.9% Feb-16	5.0% Mar-16	0.1 puntos porcentuales
EEUU: Solicitudes Iniciales del Seguro de Desempleo	276 mil 26-Mar-16	267 mil 2-Abr-16	-9 mil Solicitudes (-3.26%)

2. Situación Económica en México

Actividad Económica

Producción, Exportaciones y Ventas Internas de la Industria Automotriz, 2015 – 2016 / Marzo

En marzo, la industria automotriz registró una reducción 11.0% en la producción y de 14.2% en las exportaciones, que se explican por algunos paros técnicos por mantenimiento y el periodo vacacional de Semana Santa. En tanto, sobresale un aumento de 11.4% en las ventas internas de automóviles ligeros al público, lo que permite inferir que el mercado interno continúa impulsando al sector.

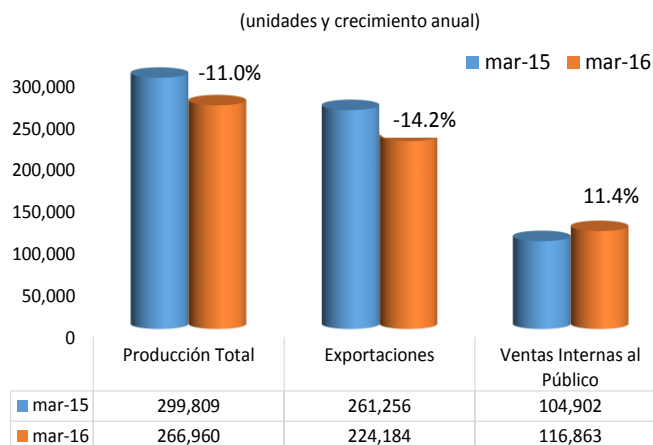

Fuente: Elaborado por el CEFP con datos de la AMIA.

Inversión Fija Bruta, 2013 - 2016 / Enero

En el primer mes de 2016, la inversión fija bruta tuvo un incremento real anual de 0.11%, por debajo del que registró en el mismo periodo de 2015 (8.77%); dicho resultado fue producto de la evolución heterogénea de sus componentes.

Bajo cifras desestacionalizadas, la inversión perdió dinamismo al pasar de un aumento mensual de 2.12% en diciembre de 2015 a un alza de 0.76% en enero de 2016 ante la baja de la inversión en maquinaria y equipo nacional.

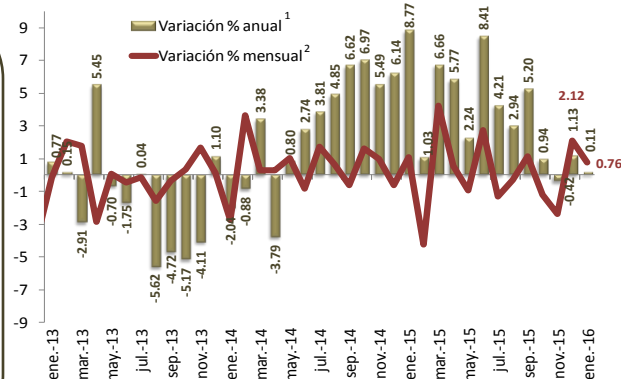

1/ Cifras revisadas a partir de octubre de 2015, preliminares a partir de noviembre. Año base 2008=100.
2/ Debido al método de estimación al incorporarse nueva información la serie se puede modificar.
Fuente: Elaborado por el CEFP con datos del INEGI.

Indicador Mensual del Consumo Privado en el Mercado Interior, 2013 - 2016 / Enero

El consumo privado continúa aumentando y ha registrado 26 meses de incrementos consecutivos. El gasto total realizado por los hogares en bienes y servicios pasó de una elevación de 2.89% en enero de 2015 a un crecimiento de 3.53% en el mismo mes de 2016.

Bajo cifras ajustadas por estacionalidad, el consumo en el mercado interior repuntó al registrar un incremento de 0.84% en el primer mes de 2016 ya que un mes atrás se había subido 0.74%.

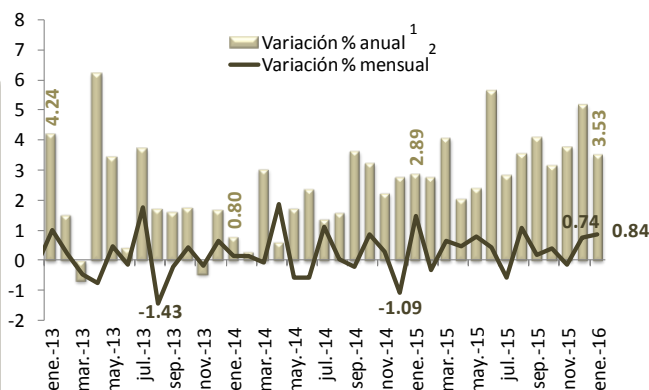

1/ Cifras preliminares a partir de enero de 2012. Año base 2008=100.
2/ Debido al método de estimación al incorporarse nueva información la serie se puede modificar.
Fuente: Elaborado por el CEFP con datos del INEGI.

Sistema de Indicadores Cíclicos, 2012 - 2016 / Febrero

En enero de 2016, el indicador coincidente (refleja el estado general de la economía mexicana) retrocedió, por quinto mes consecutivo, al registrar un valor de 99.93 puntos y bajar 0.01 puntos. Además, se ubicó por décima vez por abajo de su tendencia de largo plazo.

En febrero de 2016, el indicador adelantado (anticipa la posible trayectoria del estado general de la economía) mantuvo su tendencia a la baja al presentar 17 meses sucesivos de retrocesos y ubicarse en 99.24 puntos, descendiendo 0.17 puntos; además, lleva 7 meses continuos por debajo de su tendencia de largo plazo.

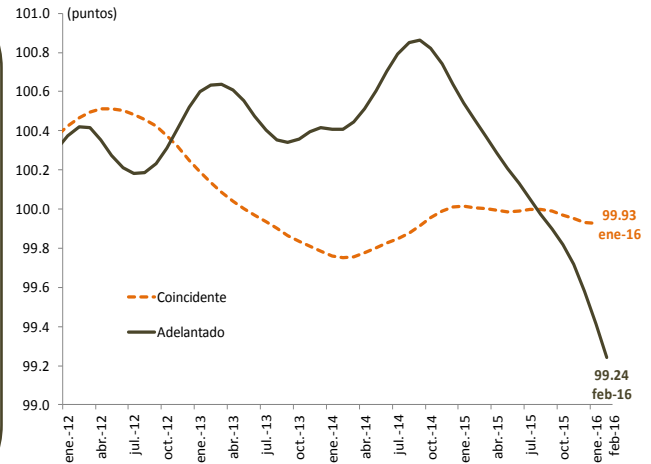

*/ Interpretación: de acuerdo con su posición con relación a su tendencia de largo plazo (línea horizontal igual a 100 puntos), si se encuentra por arriba o por debajo de esta tendencia y si está creciendo o decreciendo.
Fuente: Elaborado por el CEFPP con datos del INEGI.

Índice de Confianza del Consumidor, 2013 - 2016 / Marzo

Baja la confianza del consumidor por segundo mes consecutivo. El Índice de Confianza del Consumidor (ICC) registró una reducción anual de 4.14% en el tercer mes de 2016, cifra que contrasta con el alza que tuvo en el mismo periodo de 2015 (4.81%).

Sus cinco componentes se deterioraron y destaca que, el que evalúa las posibilidades de los integrantes del hogar para efectuar compras de bienes durables, comparadas con las de hace un año, tuvo una disminución anual de 1.28% en el tercer mes de 2016 (17.54% en marzo de 2015).

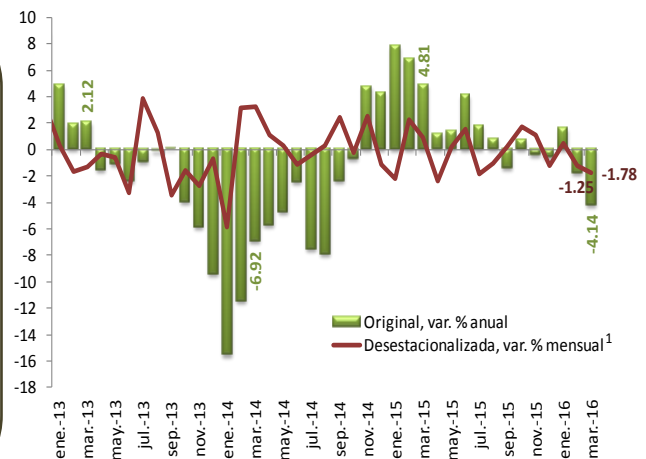

1/ Debido al método de estimación, al incorporarse nueva información la serie se puede modificar.
Fuente: Elaborado por el CEFPP con datos del INEGI.

Mercado Laboral

Variación de Trabajadores Asegurados al IMSS, 2012 - 2016 / Febrero

En febrero de 2016 el número de trabajadores permanentes y eventuales urbanos (TPEU) ascendieron a 17 millones 879 mil 860 cotizantes cifra mayor en 658 mil 539 plazas respecto al mismo mes del año previo, equivalente a un crecimiento anual de 3.82 por ciento (4.52% en feb-15), de los cuales el 92.1% fueron permanentes y 7.9% eventuales urbanos.

En el segundo mes del año se generaron 147 mil 140 empleos respecto a enero mostrando un aumento de 0.8 por ciento (0.7% en feb-15).

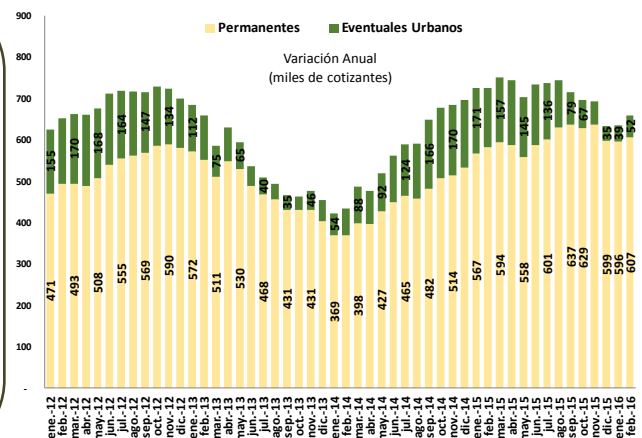

Fuente: Elaborado por el CEFPP con datos del IMSS.

Inflación

Índice Nacional de Precios al Consumidor (INPC), 2014 - 2016 / Marzo

La inflación anual, medida por la variación del INPC, se ubicó por onceavo mes consecutivo por debajo del objetivo inflacionario (3%) del Banco de México (Banxico); además, bajó después de haber repuntando en febrero de 2016.

En marzo de 2016, los precios tuvieron un incremento anual de 2.60%, dato inferior al que se registró un año atrás (3.14%) y al que se observó en febrero de 2016 (2.87%); no obstante, se ubicó por arriba del registrado en diciembre de 2015 (2.13%), su mínimo histórico.

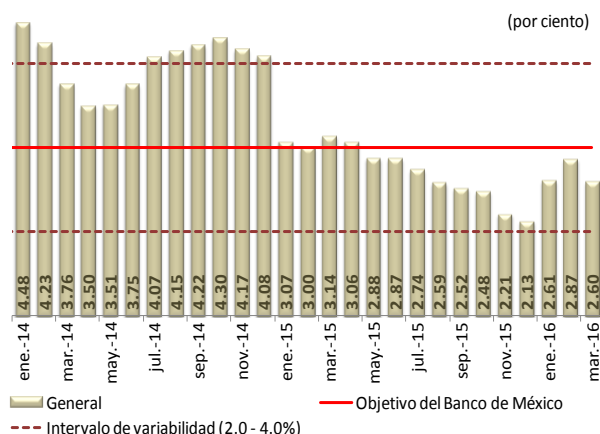

Fuente: Elaborado por el CEFP con datos del INEGI.

Sector Financiero y Monetario

Reservas Internacionales, 2014 - 2016 / Abril

El primero de abril de 2016 las Reservas Internacionales cerraron con un saldo de 177 mil 476.4 millones de dólares (mdd), presentaron un aumento de 811.3 mdd (0.45 por ciento) respecto al viernes 23 de marzo (176 mil 665.1 mdd). La variación fue resultado del aumento derivado del cambio en la valuación de los activos internacionales del Banco Central (323 mdd) y de la venta de dólares de Pemex a Banxico (500 mdd), además de una baja derivada de la compra de dólares del Gobierno Federal a Banxico (12 mdd).

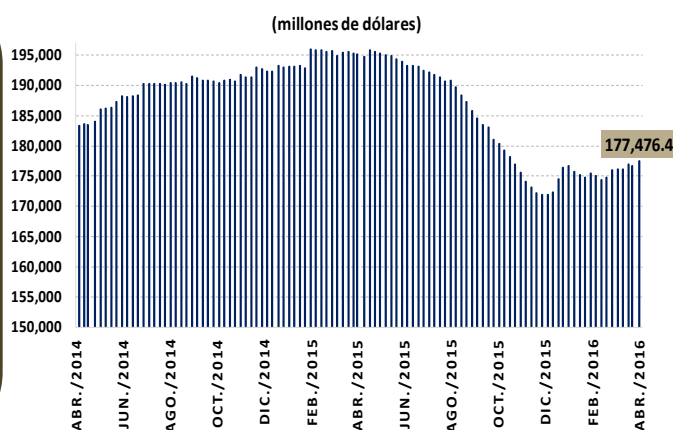

Fuente: Elaborado por el CEFP con datos del Banco de México (Banxico) . 1/ Con datos al 1 de abril de 2016.

Tipo de Cambio FIX, 2015 - 2016 / Abril

El 8 de abril el peso presentó una depreciación semanal de 2.34 por ciento, pasó de 17.3338 a 17.7391 pesos por dólar (ppd). Acumula una depreciación de 2.84 por ciento en lo que va de 2016.

La baja estuvo relacionada, principalmente, con el cambio en la nota de la deuda soberana por parte de la calificadora Moody's (pasó de estable a negativa) lo que causó aversión al riesgo por parte de los inversionistas.

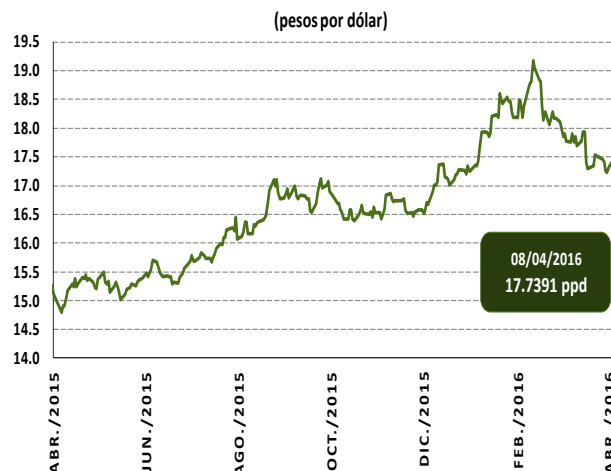

Fuente: Elaborado por el CEFP con datos del Banco de México . 2/ Con datos al 08 de abril de 2016.

Índices Bursátiles, 2016 / Abril

Al 8 de abril de 2016, el Índice de Precios y Cotizaciones (IPC) de México presentó una caída de 2.61 por ciento respecto a la semana previa. Acumula una ganancia de 4.38 por ciento en lo que va del año. La caída semanal estuvo relacionada, principalmente, con la toma de utilidades por parte de los inversionistas y la volatilidad derivada de la expectativa en los precios del petróleo.

País	Índice	Variación porcentual	
		Semanal	Acumulada 2016
España	IBEX	2.07 ↑	-9.87 ↓
Argentina	Merval	-7.27 ↓	4.16 ↑
Brasil	Ibovespa	-0.53 ↓	16.02 ↑
Inglaterra	FTSE 100	0.95 ↑	-0.61 ↓
Japón	Nikkei 225	-2.12 ↓	-16.88 ↓
Francia	CAC 40	-0.44 ↓	-8.00 ↓
Estados Unidos	Dow Jones	-1.21 ↓	0.87 ↑
México	IPC	-2.61 ↓	4.38 ↑
Alemania	DAX-30	-1.76 ↓	-10.43 ↓

Fuente: Elaborado por el CEFP con datos de Ambito.com Disponible en: <http://www.ambito.com/economia/mercados/indices>.

Mercado Petrolero

Precio de la Mezcla Mexicana de Exportación de Petróleo 2015 - 2016 / Abril

El precio promedio ponderado de la Mezcla Mexicana de Exportación se ubicó en 31.13 dólares por barril (dpb) al 8 de abril, cifra mayor en 2.17 dpb (7.49%) respecto al cierre del día 1 del mismo mes.

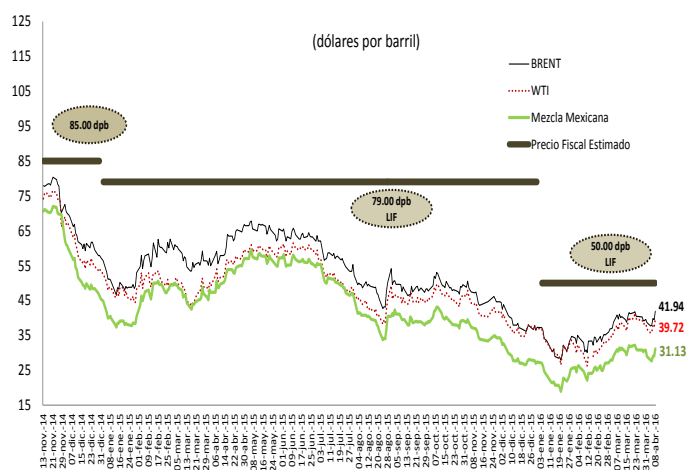

Fuente: Elaborado por el CEFP con base en datos de Pemex, la Secretaría de Energía, Secretaría de Economía, PEMEX, REUTERS.

Sector Externo

Cuenta Corriente de la Balanza de Pagos, 2010 - 2015

En 2015, la cuenta corriente de la balanza de pagos registró un déficit de 32 mil 381 mdd, equivalente a 2.8 por ciento del PIB. Ello como resultado del mayor desequilibrio de la balanza comercial petrolera, la desaceleración de las exportaciones no petroleras, entre otros factores.

La cuenta financiera tuvo un superávit de 24 mil 771 mmd debido a la mayor inversión directa y de cartera que se percibió.

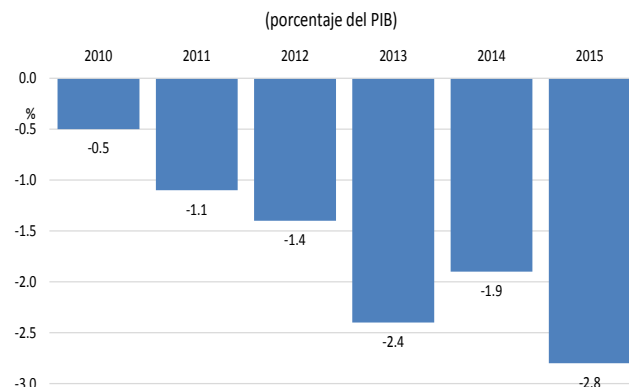

Fuente: Elaborado por el CEFP con datos del Banco de México.

Expectativas Económicas

Encuesta sobre las Expectativas de los Especialistas en Economía del Sector Privado, 2016 / Marzo

El sector privado ajustó a la baja su expectativa sobre el nivel del crecimiento económico nacional; así, espera un incremento de 2.40% en 2016 (2.45% antes), ubicándose debajo del intervalo (2.6-3.6%) estimado por la Secretaría de Hacienda y Crédito Público (SHCP).

Asimismo lo hizo para su previsión de 2017 al situarla en 2.92% (2.98% un mes antes), cifra dentro del intervalo anunciado por la SHCP (2.6-3.6%).

La expectativa inflacionaria tuvo resultados mixtos; para 2016 fue de 3.30%, nivel inferior al del mes pasado (3.34%); así, prevé se sitúe por arriba del objetivo inflacionario (3.0%) pero dentro del intervalo de variabilidad (2.0-4.0%). Para 2017, se espera sea de 3.41%, por arriba de lo que anticipaban el mes pasado (3.38%).

Concepto	SHCP ¹	Encuesta de: ²	
		Febrero 2016	Marzo 2016
2016			
Crecimiento (var. % anual del PIB)	2.6 - 3.6	2.45	2.40
Inflación (var. % INPC)	3.0	3.34	3.30
Tipo de cambio (pesos por dólar, promedio)	18.0	---	---
Tipo de cambio (pesos por dólar, fin de periodo)	17.5	17.89	17.66
Tasa de interés (Cetes 28 días, %, fin de periodo)	4.3	4.05	4.12
Trab. asegurados al IMSS (miles de personas)	---	655	653
Tasa de desocupación nacional promedio (% PEA)	---	4.21	4.25
Cuenta Corriente (millones de dólares)	-33,067.8	-32,617	-32,900
Balance fiscal ³ (% del PIB)	-3.0	-3.04	-3.09
E.U. Crecimiento (var. % anual del PIB)	2.1	2.19	2.15
2017			
Crecimiento (var. % anual del PIB)	2.6 - 3.6	2.98	2.92
Inflación (var. % INPC)	3.0	3.38	3.41
Tipo de cambio (pesos por dólar, promedio)	17.2	---	---
Tipo de cambio (pesos por dólar, fin de periodo)	17.0	17.43	17.30
Tasa de interés (Cetes 28 días, %, fin de periodo)	5.3	4.72	4.81
Trab. asegurados al IMSS (miles de personas)	---	708	703
Tasa de desocupación nacional promedio (% PEA)	---	4.10	4.10
Cuenta Corriente (millones de dólares)	-34,429.8	-33,520	-33,244
Balance fiscal ³ (% del PIB)	-2.5	-2.76	-2.78
E.U. Crecimiento (var. % anual del PIB)	2.4	2.35	2.31
1/ SHCP, Documento Relativo al Art. 42 de la LFPRH, 2016.			
2/ Encuesta sobre las Expectativas de los Especialistas en Economía del Sector Privado: febrero y marzo de 2016; Banxico.			
3/ Balance tradicional con inversión; en el caso de la Encuesta, déficit económico como porcentaje del PIB.			
Fuente: Elaborado por el CEFP con datos de la SHCP y Banxico.			

3. Panorama Económico Internacional

Estados Unidos: Producto Interno Bruto, 2014 - 2015 / IV

El Producto Interno Bruto de Estados Unidos para el cuarto trimestre de 2015 se revisó al alza en cuatro puntos porcentuales para pasar de 1.0% (segunda revisión) a 1.4%.

Los ajustes al alza se observaron en el gasto de consumo privado y de gobierno y en la inversión residencial, lo que compensó parcialmente la disminución de las exportaciones y en los inventarios, principalmente en manufacturas y comercio al menudeo.

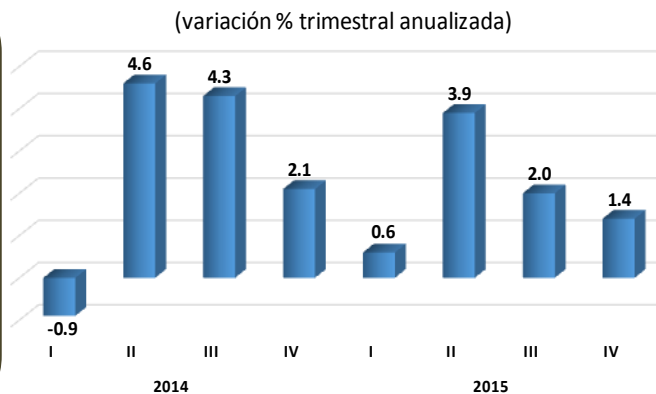

Fuente: Elaborado por el CEFP con datos de U.S. Bureau of Economic Analysis.

Estados Unidos: Tasa de Desempleo, 2010 - 2016 / Marzo

En marzo de 2016, la tasa de desempleo aumentó a 5.0 por ciento, dato superior al esperado por los analistas de 4.9.

La generación de empleos en el tercer mes fue de 215 mil plazas situándose por arriba de lo esperado por los analistas que esperaban 205 mil nuevas plazas. Los resultados de empleo en Estados Unidos dan señal de un mercado laboral sano.

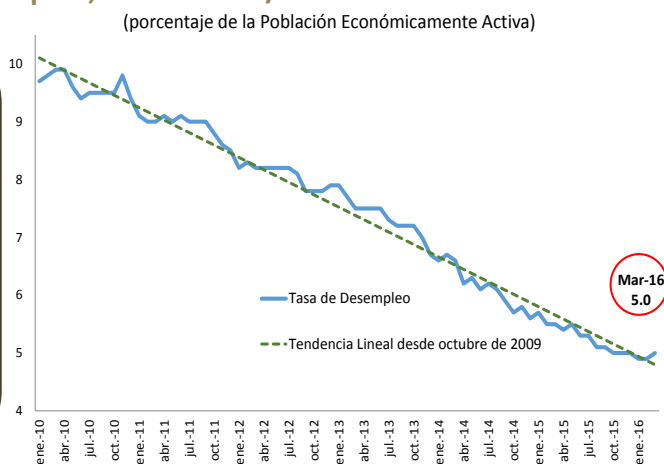

Fuente: Elaborado por el CEFP con datos del Bureau of Labor Statistics.

Estados Unidos: Solicitudes Iniciales del Seguro de Desempleo, 2014 - 2016 / Abril

Al 2 de abril, la cifra adelantada de solicitudes iniciales del seguro de desempleo se situó en 267 mil, con un descenso de 9 mil respecto a la semana anterior (cifra no revisada).

El monto de solicitudes registrado fue menor al pronosticado por especialistas que esperaban 270 mil peticiones, señal de un mercado laboral que sigue fortaleciéndose pese al moderado crecimiento económico.

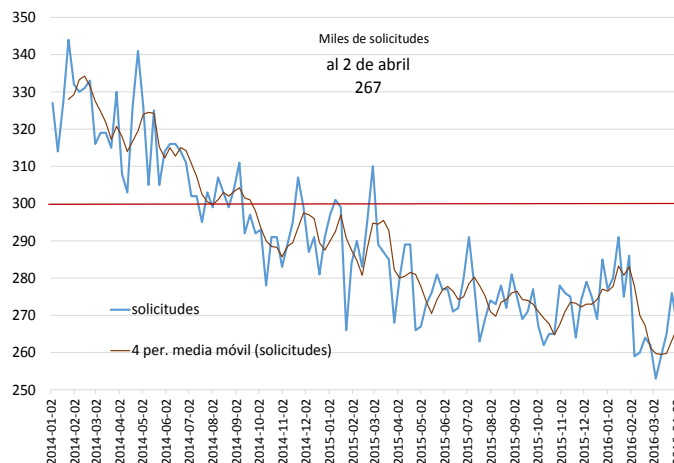

Fuente: Elaborado por el CEFP con datos del Department of Labor.

4. Agenda Económica Mensual

Lunes	Martes	Miércoles	Jueves	Viernes
Abril 2016				
11	12	13	14	15
Actividad Industrial (INEGI)	Reservas Internacionales (Banxico)		EEUU: Solicitudes Iniciales de Desempleo (Departamento de Trabajo)	Indicadores de Establecimientos con Programa IMMEX (INEGI)
Ventas de la Asociación Nacional de Tiendas de Autoservicio y Departamentales (ANTAD)				EEUU: Producción Industrial (U.S. Federal Reserve)
Indicadores de Trabajadores Asegurados al IMSS (STPS)				
Balanza Comercial -cifras revisadas- (INEGI-BANXICO)				
18	19	20	21	22
	Reservas Internacionales (Banxico)	Indicadores del Sector Manufacturero (INEGI)	EEUU: Solicitudes Iniciales de Desempleo (Departamento de Trabajo)	Índice Nacional de Precios al Consumidor (INEGI)
			Estados Unidos: Indicadores Líderes (Conference Board)	
25	26	27	28	29
Indicadores de Empresas Comerciales (INEGI)	Reservas Internacionales (Banxico)	Indicadores de Ocupación y Empleo (INEGI)	EEUU: Solicitudes Iniciales de Desempleo (Departamento de Trabajo)	Estimación Oportuna del Producto Interno Bruto INEGI
EEUU: Venta de casas nuevas (U.S. Census Bureau)	Balanza Comercial -cifras oportunas- (INEGI-BANXICO)	Anuncio Reunión FOMC	EEUU: PIB (BEA)	
	Indicador Global de la Actividad Económica (INEGI)			
	Reunión FOMC			
Mayo 2016				
2	3	4	5	6
Remesas Familiares (Banxico)		Inversión Fija Bruta (INEGI)	Anuncio de Política Monetaria (Banxico)	Confianza del Consumidor (INEGI)
Expectativas de los Especialistas en Economía del Sector Privado (Banxico)	Reservas Internacionales (Banxico)	Sistema de Indicadores Cíclicos (INEGI)	Indicador Mensual del Consumo Privado en el Mercado Interior (INEGI)	
			EEUU: Solicitudes Iniciales de Desempleo (Departamento de Trabajo)	
9	10	11	12	13
Índice Nacional de Precios al Consumidor (INEGI)	Balanza Comercial -cifras revisadas- (INEGI-BANXICO)		Actividad Industrial (INEGI)	Encuesta Nacional de Ocupación y Empleo (INEGI)
	Reservas Internacionales (Banxico)		EEUU: Solicitudes Iniciales de Desempleo (Departamento de Trabajo)	
	Ventas de la Asociación Nacional de Tiendas de Autoservicio y Departamentales (ANTAD)			