

INDICADORES ECONÓMICOS DE COYUNTURA

1. Resumen del 30 de noviembre al 4 de diciembre

En la semana se dieron a conocer los siguientes indicadores:

CONTENIDO

1. Resumen Semanal

2. Situación Económica en México.

- Actividad Económica
- Mercado Laboral
- Inflación
- Sector Financiero y Monetario
- Mercado Petrolero
- Sector Externo,
- Expectativas Económicas

3. Panorama Económico Internacional.

4. Agenda Económica Mensual

| Indicador | Anterior | Reciente | Variación |
|---|-------------------------|-------------------------|---------------------------|
| Indicador de pedidos manufactureros | 52.0 Puntos Oct-15 | 52.1 Puntos Nov-15 | 0.1 puntos |
| Consumo Privado en el Mercado Interior | 3.64% anual Sep-14 | 3.84% anual Sep-15 | 0.20 puntos porcentuales |
| Inversión Fija Bruta | 6.62% anual Sep-14 | 5.30% anual Sep-15 | -1.32 puntos porcentuales |
| Confianza del consumidor | 4.75% anual Nov-14 | -0.42% anual Nov-15 | -5.17 puntos porcentuales |
| Indicador adelantado | 99.69 puntos Sep-15 | 99.71 puntos Oct-15 | 0.02 puntos porcentuales |
| Reservas Internacionales, Millones de dólares (mdd) | 172,236.3 mdd 20-Nov-15 | 171,881.6 mdd 27-Nov-15 | -354.7 mdd (-0.21%) |
| Tipo de Cambio, Pesos por dólar (ppd) | 16.5784 ppd 27-Nov-15 | 16.6757 ppd 4-Dic-15 | 0.0973 ppd (0.59%) |
| Precio de la Mezcla Mexicana de Exportación, Dólares por barril (dpb) | 34.86 dpb 27-Nov-15 | 32.06 dpb 4-Dic-15 | -2.80 dpb (-8.03%) |
| Remesas Familiares | 6.8% Oct-14 | 1.7% Oct-15 | -5.2 puntos porcentuales |
| Expectativas del Sector Privado (crecimiento del PIB 2015) | 2.29% anual Oct-15 | 2.44% anual Nov-15 | 0.15 puntos porcentuales |
| EEUU: Venta de Automóviles Ligeros | 4.5% Nov-14 | 1.6% Nov-15 | -2.9 puntos porcentuales |
| EEUU: Solicitudes Iniciales del Seguro de Desempleo | 260 mil 21-Nov-15 | 269 mil 28-Nov-15 | 9 mil Solicitudes (3.5%) |
| EEUU: Tasa de desempleo. | 5.0% Oct-15 | 5.0% Nov-15 | 0.0 puntos porcentuales |

2. Situación Económica en México

Actividad Económica

Indicador de Pedidos Manufacturero (IPM), 2015/ Octubre – Noviembre

(puntos, cifras desestacionalizadas)

El IPM creció en noviembre 0.1 punto con relación al mes previo para colocarse en 52.1 puntos. La mayoría de los componentes se ubicaron por arriba del umbral de los 50 puntos, que significa que las expectativas de los empresarios son favorables. Ello a pesar de la disminución en el índice de producción (-0.4 puntos) y en el de inventarios de insumos (-1.1 puntos).

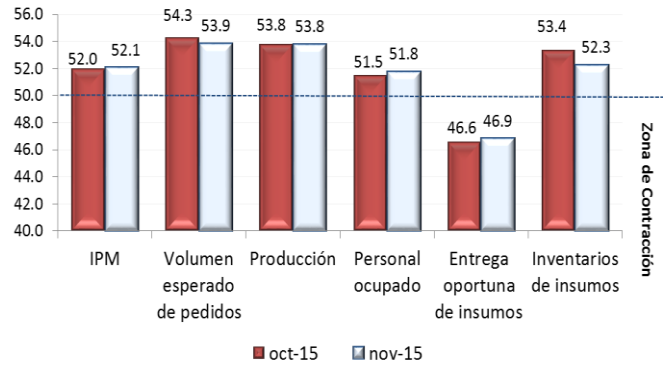

Fuente: Elaborado por el CEFP con datos del INEGI.

Indicador Mensual del Consumo Privado en el Mercado Interior, 2013 - 2015 / Septiembre

El consumo privado en el mercado interior continuó creciendo; presentó 22 meses de incrementos consecutivos. El gasto total realizado por los hogares en bienes y servicios de consumo se mantuvo en terreno positivo al pasar de un aumento de 3.64% en septiembre de 2014 a un crecimiento de 3.84% en el mismo mes de 2015.

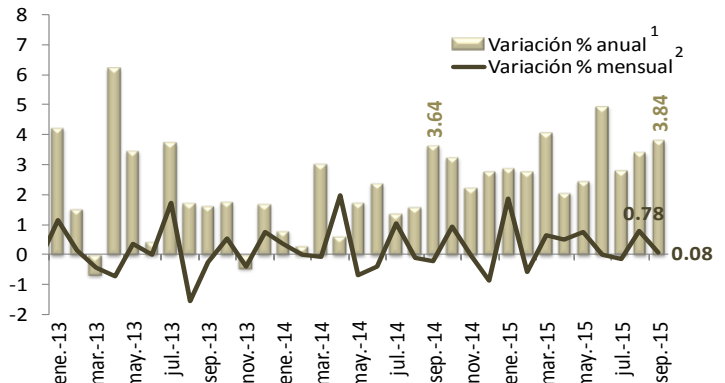

1/ Cifras preliminares a partir de enero de 2012. Año base 2008=100.

2/ Debido al método de estimación al incorporarse nueva información la serie se puede modificar.

Fuente: Elaborado por el CEFP con datos del INEGI.

Inversión Fija Bruta, 2013 - 2015 / Septiembre

La inversión fija bruta tuvo un incremento real anual de 5.30% e implicó 17 meses de alza consecutivas; sin embargo, dicha tasa fue inferior a la registrada en el mismo mes de 2014 (6.62%).

Lo anterior se debió a la evolución diferenciada de sus principales componentes: la inversión en construcción perdió dinamismo al ir de un alza de 5.11% en septiembre de 2014 a un ampliación de 0.11% en el mismo mes de 2015; la de maquinaria y equipo se dinamizó dado que pasó de un incremento de 9.37% a un alza de 14.37%.

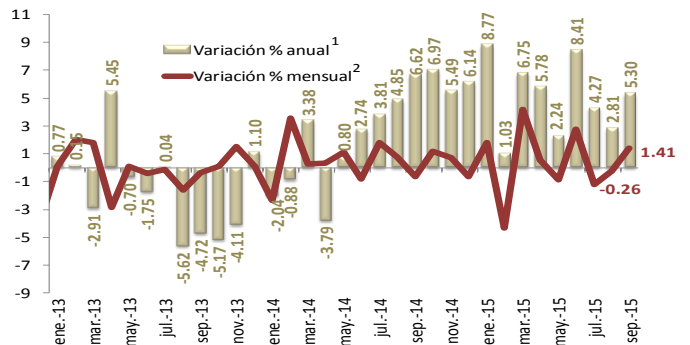

1/ Cifras preliminares a partir de enero de 2012.

2/ Debido al método de estimación al incorporarse nueva información la serie se puede modificar. Año base 2008=100.

Fuente: Elaborado por el CEFP con datos del INEGI.

Índice de Confianza del Consumidor, 2013 - 2015/ Noviembre

Cae la confianza del consumidor y comienza a mostrar cierta volatilidad; el Índice de Confianza del Consumidor registró una reducción anual de 0.42% en noviembre de 2015, valor que contrasta con el alza que observó en el mismo mes de 2014 (4.75%). Tres de sus cinco componentes se deterioraron; aunque el que evalúa las posibilidades de los integrantes del hogar para efectuar compras de bienes durables, comparadas con las de hace un año, tuvo un aumento anual de 1.80% en el onceavo mes de 2015 (11.11% en noviembre de 2014).

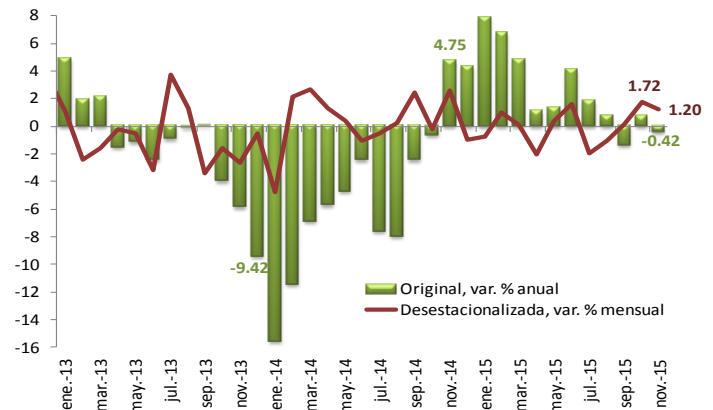

1/ Debido al método de estimación, al incorporarse nueva información la serie se puede modificar.
Fuente: Elaborado por el CEFP con datos del INEGI.

Sistema de Indicadores Cíclicos, 2012 - 2015/ Octubre

En septiembre de 2015, el indicador coincidente (que refleja el estado general de la economía mexicana) registró un valor de 100.02 puntos y no presentó cambio alguno; se ubicó por tercera vez por arriba de su tendencia de largo plazo.

En octubre de 2015, el indicador adelantado (anticipar la posible trayectoria general de la economía) se elevó por primera vez después haber tenido 13 mes de bajas sucesivas y se situó en 99.71 puntos, elevándose 0.02 puntos, aunque continuó por debajo de su tendencia de largo plazo por sexta vez sucesiva.

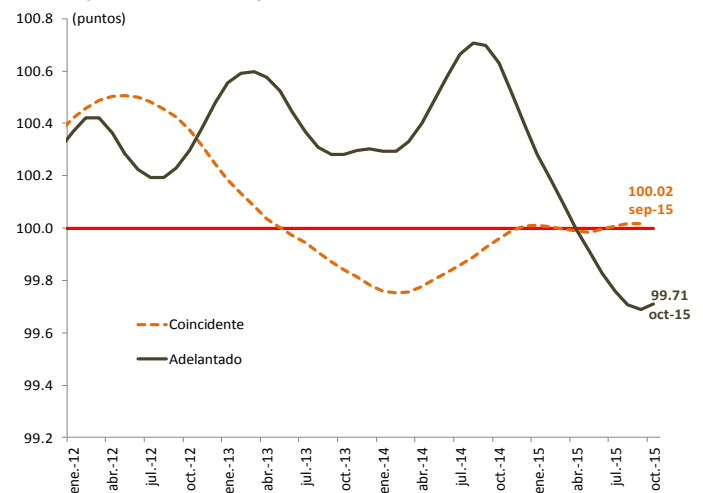

Fuente: Elaborado por el CEFP con datos del INEGI.

Mercado Laboral

Tasa de Desocupación como porcentaje de la Población Económicamente Activa, 2012-2015/Octubre

En octubre de 2015, la tasa de desocupación (TD) disminuyó a 4.55%, respecto a la registrada un año atrás de 4.78%. Por sexo, la TD en los hombres disminuyó de 4.70% a 4.29% entre el décimo mes de 2014 y el mismo mes de 2015; en tanto, la de las mujeres aumentó al pasar de 4.90% a 4.98% en el mismo periodo. Con series desestacionalizadas, la TD en octubre se situó en 4.4%, tasa superior a la del mes previo de 4.3%.

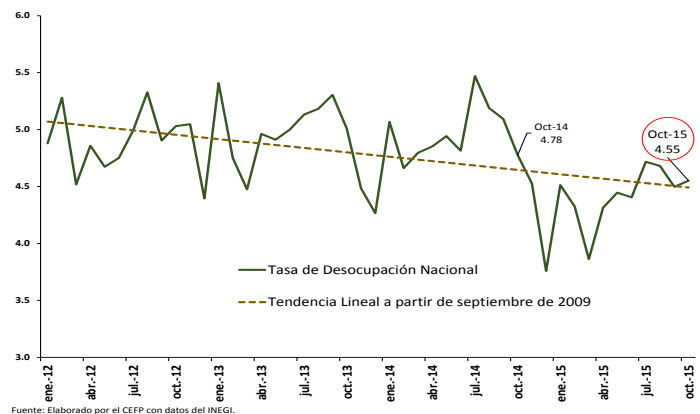

Fuente: Elaborado por el CEFP con datos del INEGI.

Inflación

Índice Nacional de Precios al Consumidor (INPC), 2013 - 2015 / Noviembre

En la primera quincena de noviembre de 2015, la inflación general anual se ubicó en 2.27%, cifra inferior a la que se reportó en la quincena inmediata anterior (2.49%) y a la observada en el mismo periodo de un año atrás (4.16%).

Además, lleva 13 quincenas sucesivas por debajo del objetivo inflacionario (3.0%) del Banco de México y fue la más baja desde que se tiene información para este indicador a partir de 1989.

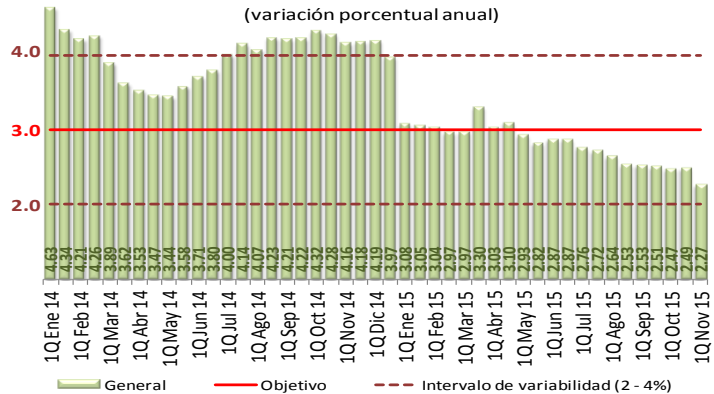

1/ Base: segunda quincena (Q) de diciembre de 2010 = 100.
Fuente: Elaborado por el CEFP con datos del INEGI.

Sector Financiero y Monetario

Reservas Internacionales, 2014 - 2015 / Noviembre¹

El viernes 27 de noviembre las Reservas Internacionales cerraron con un saldo de 171 mil 881.6 millones de dólares (mdd), disminuyeron 354.7 mdd, equivalente a una baja de -0.21 por ciento respecto a la semana previa (172 mil 236.3 mdd). La variación semanal fue resultado de la compra de dólares del Gobierno Federal al Banco de México por 52 mdd y una reducción de 303 mdd asociada al cambio en la valuación de los activos internacionales del banco central. Cabe señalar que durante esta semana no se activó el mecanismo de subastas diarias de dólares.

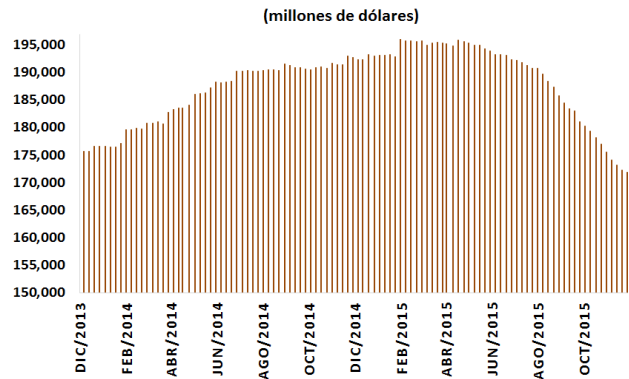

Fuente: Elaborado por el CEFP con datos del Banco de México. 1/ Con datos al 27 de noviembre de 2015.

Máximo histórico 30/01/2015: 196,010.0 mdd

Tipo de Cambio FIX, 2014 - 2015 / Diciembre

El Tipo de Cambio FIX cierra la semana del 4 de diciembre en 16.6757 pesos por dólar (ppd) lo que representó una depreciación de 0.59 por ciento respecto a la semana previa (16.5784 ppd). El comportamiento semanal de la divisa mexicana respondió a las cifras positivas publicadas respecto al mercado laboral estadounidense, lo que aumenta las expectativas del probable inicio de la normalización de la política monetaria durante diciembre.

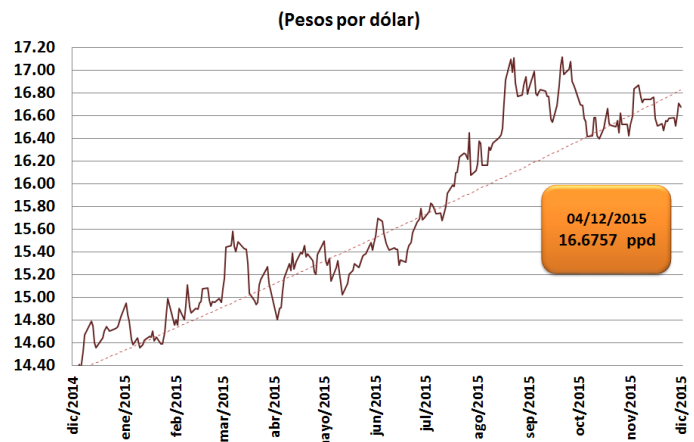

Fuente: Elaborado por el CEFP con datos del Banco de México.

Índices Bursátiles 2015/ Diciembre

El IPC de México presentó una caída semanal de 2.83 por ciento, con esta baja acumula una pérdida de 0.35 por ciento en lo que va del año. Durante la semana los mercados internacionales reaccionaron ante las expectativas de un mayor estímulo monetario por parte del Banco Central Europeo en el que podría intensificarse el programa de expansión cuantitativa y ante el probable inicio de la normalización de la política monetaria por parte de la Reserva Federal de los Estados Unidos, ambos durante el mes de diciembre.

| País | Índice | Variación porcentual | |
|----------------|------------|----------------------|-----------|
| | | Semanal | Acumulada |
| España | IBEX | -2.25% | -1.95% |
| Argentina | Merval | -1.47% | 51.21% |
| Brasil | IBovespa | -1.12% | -9.29% |
| Inglaterra | FTSE 100 | -2.15% | -4.99% |
| Japón | Nikkei 225 | -1.91% | 11.77% |
| Francia | CAC 40 | -4.37% | 10.35% |
| Estados Unidos | Dow Jones | 0.27% | 0.13% |
| México | IPC | -2.83% | -0.35% |
| Alemania | DAX-30 | -4.80% | 9.65% |

Fuente: Elaborado por el CEFP con datos de Ambito.com.

Disponible en: <<http://www.ambito.com/economia/mercados/indices>>.

Mercado Petrolero

Precio de la Mezcla Mexicana de Exportación de Petróleo 2014 - 2015 / Noviembre

El precio promedio ponderado de la Mezcla mexicana de exportación se ubicó en 32.06 dólares por barril (dpb) al 4 de diciembre, cifra menor en 2.80 dpb (-8.03%) respecto al observado el 25 de noviembre.

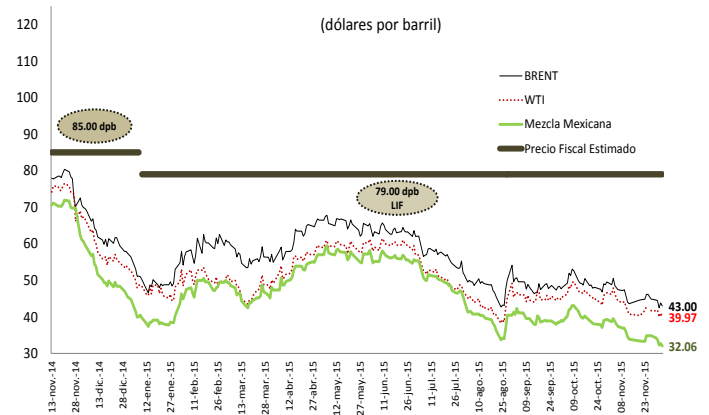

Fuente: Elaborado por el CEFP con base en datos de Pemex, la Secretaría de Energía, Secretaría de Economía, PEMEX, REUTERS.

Sector Externo

Exportaciones Totales, Petroleras y No Petroleras, 2013 - 2015 / Octubre

En octubre, las exportaciones totales marcaron su cuarta caída consecutiva con un decremento de 7.39% anual, resultado de la contracción en las exportaciones petroleras (-41.48%) y no petroleras (-4.08%).

Al interior de éstas últimas, las automotrices disminuyeron en 5.6% y las no automotrices 3.1%, lo que refleja el menor dinamismo de la demanda externa.

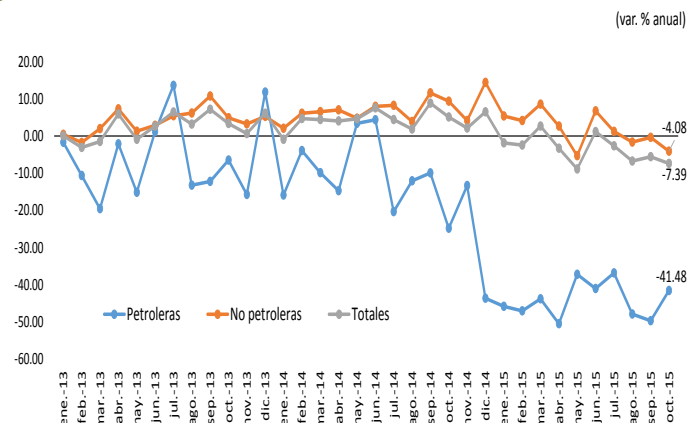

Fuente: Elaborado por el CEFP con datos del Banco de México.

Remesas Familiares, 2013 - 2015/ Octubre

En octubre, las remesas familiares ascendieron a 2 mil 75.9 millones de dólares (mdd), cifra mayor en 1.7% a la del mismo mes de 2014. En cifras acumuladas, las remesas alcanzan un total de 20 mil 695 mdd en el periodo de enero a octubre, lo que equivale a un incremento de 5.4% respecto al mismo lapso del año anterior.

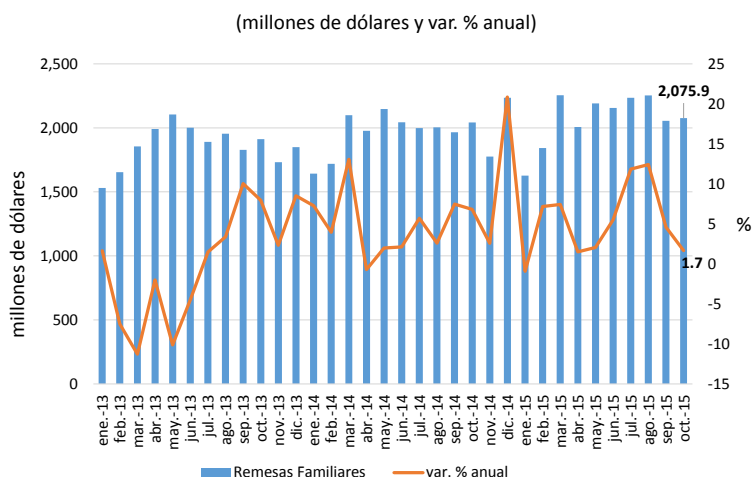

Fuente: Elaborado por el CEFP con datos del Banco de México.

Expectativas Económicas

Encuesta sobre las Expectativas de los Especialistas en Economía del Sector Privado, 2015 / Nov.

El sector privado ajusta al alza su expectativa sobre el nivel del crecimiento económico nacional para 2015 después de haberla bajado 14 meses consecutivos; así, espera un incremento de 2.44% y se encuentra aproximadamente a la mitad del intervalo (2.0-2.8%) estimado por la Secretaría de Hacienda y Crédito Público (SHCP) de 2.0%.

No obstante, ajustó a la baja su previsión para 2016 y la ubicó en 2.74%, dato próximo al límite inferior anunciado por la SHCP (2.6%).

La expectativa inflacionaria para 2015 fue de 2.40%, nivel inferior al del mes pasado (2.66%); así, prevé se sitúe por debajo del objetivo inflacionario (3.0%) y dentro del intervalo de variabilidad (2.0-4.0%). Para 2016, espera un repunte al estimarla en 3.34% (3.44% en octubre).

| Concepto | SHCP ¹ | Encuesta de 2015: ² | |
|--|-------------------|--------------------------------|-------------|
| | | Octubre | Noviembre |
| | | 2015 | |
| Crecimiento (var. % anual del PIB) | 2.0 - 2.8 | 2.29 | 2.44 |
| Inflación (var. % INPC) | 3.0 | 2.66 | 2.40 |
| Tipo de cambio (pesos por dólar, promedio) | 15.6 | --- | --- |
| Tipo de cambio (pesos por dólar, fin de periodo) | --- | 16.75 | 16.70 |
| Tasa de interés (Cetes 28 días, %, fin de periodo) | 3.5 | 3.23 | 3.25 |
| Trab. asegurados al IMSS (miles de personas) | --- | 678 | 693 |
| Tasa de desocupación nacional promedio (% PEA) | --- | 4.34 | 4.33 |
| Cuenta Corriente (millones de dólares) | -29,260 | -29,945 | -30,458 |
| Balance fiscal ³ (% del PIB) | -3.5 | -3.45 | -3.39 |
| E.U. Crecimiento (var. % anual del PIB) | 2.3 | 2.40 | 2.41 |
| | | 2016 | |
| Crecimiento (var. % anual del PIB) | 2.6 - 3.6 | 2.79 | 2.74 |
| Inflación (var. % INPC) | 3.0 | 3.44 | 3.34 |
| Tipo de cambio (pesos por dólar, promedio) | 16.4 ⁴ | --- | --- |
| Tipo de cambio (pesos por dólar, fin de periodo) | --- | 16.55 | 16.68 |
| Tasa de interés (Cetes 28 días, %, fin de periodo) | 4.5 | 3.99 | 4.01 |
| Trab. asegurados al IMSS (miles de personas) | --- | 696 | 697 |
| Tasa de desocupación nacional promedio (% PEA) | --- | 4.19 | 4.15 |
| Cuenta Corriente (millones de dólares) | -31,600 | -30,016 | -31,479 |
| Balance fiscal ³ (% del PIB) | -3.0 | -3.04 | -3.00 |
| E.U. Crecimiento (var. % anual del PIB) | 2.7 | 2.54 | 2.55 |

1/ Secretaría de Hacienda y Crédito Público (SHCP), Criterios Generales de Política Económica para la Iniciativa de Ley de Ingresos y el Proyecto de Presupuesto de Egresos de la Federación correspondientes al Ejercicio Fiscal 2016 (CGPE-2016).

2/ Encuesta sobre las Expectativas de los Especialistas en Economía del Sector Privado: octubre y noviembre de 2015; Banco de México.

3/ Balance tradicional con inversión; en el caso de la Encuesta, es el déficit económico como porcentaje del PIB.

4/ Modificación aprobada por ambas Cámaras Legislativas en la Ley de Ingresos de la Federación para 2016.

Fuente: Elaborado por el CEFP con datos de la SHCP y Banxico.

3. Panorama Económico Internacional

Estados Unidos: Venta de Automóviles Ligeros, 2014 – 2015/ Noviembre

La venta de automóviles ligeros en Estados Unidos disminuyó su ritmo de crecimiento al reportar una tasa anual de 1.6% en noviembre, dato menor al 4.5% anual observado en el mismo mes de 2014 y del 13.6% de octubre previo, lo que refleja una contracción de la demanda de aquel país.

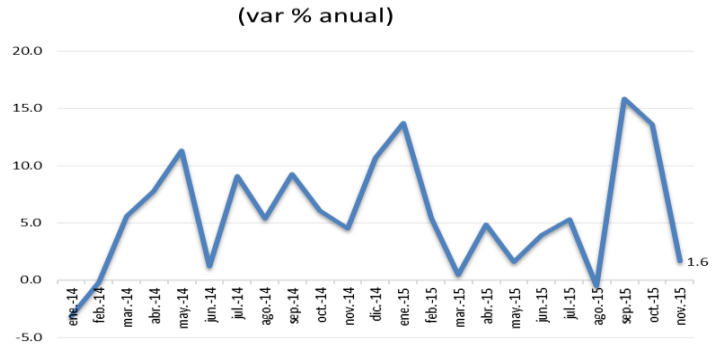

Fuente: Elaborado por el CEFP con información de Ward'sAuto.com

Solicitudes Iniciales del Seguro de Desempleo en Estados Unidos, 2014 - 2015 / Noviembre

Al 28 de noviembre, la cifra adelantada de solicitudes iniciales del seguro de desempleo se situó en 269 mil, dato mayor en 9 mil respecto a la semana anterior (cifra revisada al alza en 1 mil).

El monto de solicitudes registrado fue ligeramente superior al pronosticado por especialistas que esperaban 268 mil peticiones.

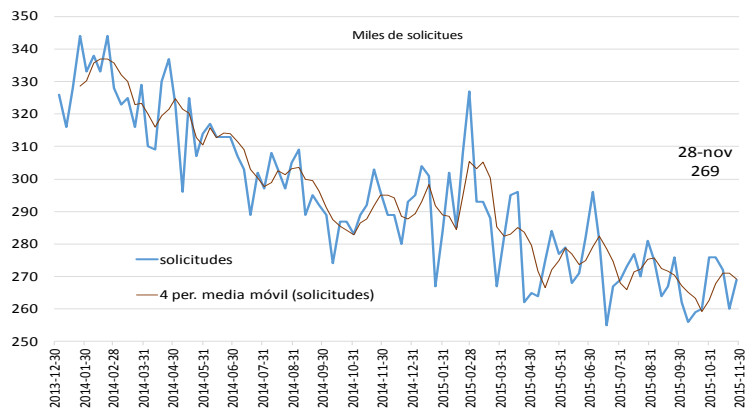

Fuente: Elaborado por el CEFP con datos del Department of Labor.

Tasa de Desempleo en Estados Unidos, 2012 - 2015/ Noviembre

En noviembre 2015, la tasa de desempleo se mantuvo en un nivel bajo desde abril del 2008 al situarse en 5.0%.

Los datos observados de empleo en noviembre muestran fortaleza respecto a los meses previos, señal de recuperación en la economía estadounidense. Ello aumenta la probabilidad para que la Fed suba su tasa de interés de referencia a finales del año.

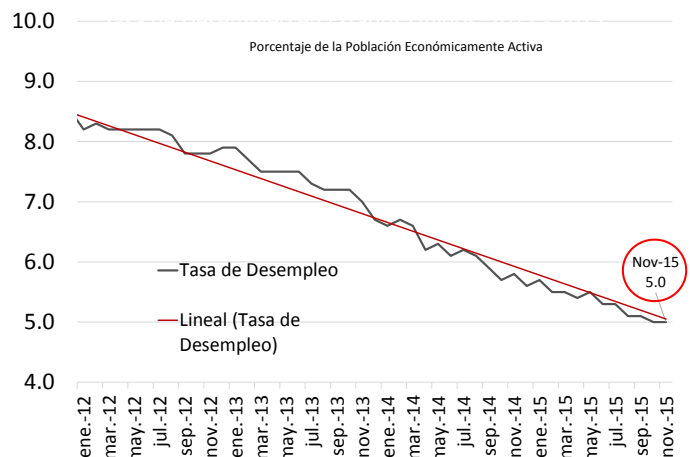

Fuente: Elaborado por el CEFP con datos del Bureau of Labor Statistics.

4. Agenda Económica Mensual

| Lunes | Martes | Miércoles | Jueves | Viernes |
|--|------------------------------------|---------------------------------------|--|--|
| Diciembre 2015 | | | | |
| 7 | 8 | 9 | 10 | 11 |
| Indicadores de Trabajadores Asegurados al IMSS (STPS, INEGI) | Reservas Internacionales (Banxico) | Inflación (INEGI) | EEUU: Solicitudes Iniciales de Desempleo (Departamento de Trabajo) | Actividad Industrial (INEGI) |
| | Producción automóviles (AMIA) | | | |
| 14 | 15 | 16 | 17 | 18 |
| | Reservas Internacionales (Banxico) | EEUU: Producción Industrial | Anuncio de Política Monetaria (Banxico) | Oferta y Demanda Global (INEGI) |
| | EEUU: Reunión FOMC | | EEUU: Solicitudes Iniciales de Desempleo (Departamento de Trabajo) | Encuesta sobre las expectativas del sector privado (Banxico) |
| | Establecimientos IMMEX (INEGI) | | | Sector Manufacturero (INEGI) |
| 21 | 22 | 23 | 24 | 25 |
| Empresas Comerciales (INEGI) | Reservas Internacionales (Banxico) | Inflación (INEGI) | Indicadores de Ocupación y Empleo, noviembre (INEGI) | |
| | EEUU: PIB 3T -1a revision- (BEA) | IGAE (INEGI) | Balanza Comercial -cifras oportunas- (Banxico) | |
| | | EEUU: Venta de Casas Nuevas | EEUU: Solicitudes Iniciales de Desempleo (Departamento de Trabajo) | |
| 28 | 29 | 30 | 31 | 1 de enero de 2016 |
| EEUU: Venta de Casas | Reservas Internacionales (Banxico) | Finanzas Públicas (SHCP) | Minuta sobre decisión de Política Monetaria (Banxico) | Tipo de Cambio Mensual (Banxico) |
| | | | EEUU: Solicitudes Iniciales de Desempleo (Departamento de Trabajo) | Riesgo País Mensual |
| Enero 2016 | | | | |
| 4 | 5 | 6 | 7 | 8 |
| Remesas Familiares (Banxico) | Reservas Internacionales (Banxico) | Consumo Privado en el Mercado (INEGI) | EEUU: Solicitudes Iniciales de Desempleo (Departamento de Trabajo) | EEUU: Situación del Empleo. (Departamento de Trabajo) |
| Sistema de Indicadores Cíclicos (INEGI) | Inversión Fija Bruta (INEGI) | Confianza del Consumidor (INEGI) | | |