

# INFORMES SOBRE LA SITUACIÓN ECONÓMICA, LAS FINANZAS PÚBLICAS Y LA DEUDA PÚBLICA

Tercer trimestre de 2012

## ANEXOS DE FINANZAS PÚBLICAS

I.	Modificaciones al gasto público, aplicación de ingresos excedentes y otros conceptos del gasto.	1
II.	Donativos otorgados.	18
III.	Saldo de los subejercicios presupuestarios.	43
IV.	Calendario de presupuesto autorizado.	111
V.	Recursos públicos entregados directamente a las asociaciones deportivas nacionales, por la Comisión Nacional de Cultura Física y Deporte.	221
VI.	Monto erogado sobre contratos plurianuales de obra, adquisiciones y arrendamientos o servicios.	226
VII.	Proyectos de Infraestructura Productiva de Largo Plazo (PIDIREGAS).	239
VIII.	Comparativo de gasto pagado y original.	277
IX.	Ahorros obtenidos en gasto administrativo y de operación en el marco del Programa Nacional de Reducción del Gasto Público.	281
X.	Indicadores del Programa de Mediano Plazo	299
XI.	Avance financiero de los principales programas presupuestarios.	314
XII.	Déficit por intermediación financiera.	326
XIII.	Convenios de Desempeño.	333
XIV.	Indicadores de recaudación.	342
XV.	Avances del Programa de Cadenas Productivas.	370
XVI.	Avance en Programas Transversales	388
XVII.	Avance a junio de 2012 del Programa Anual de Bancos de Desarrollo	417
XVIII.	Prestaciones que perciben los servidores públicos Resumen Ejecutivo y <b>(Archivo electrónico)</b>	463
XIX.	Fideicomisos sin estructura orgánica (no son entidad paraestatal) Resumen Ejecutivo y <b>(Archivo electrónico)</b>	467
XX.	Programa Anual de Evaluación <b>(Archivo electrónico)</b>	
XXI.	Avance de los programas presupuestarios con erogaciones para la igualdad entre mujeres y hombres. <b>(Archivo electrónico)</b>	
XXII.	Avance en los indicadores de desempeño de los programas aprobados en el Presupuesto de Egresos de la Federación para el Ejercicio Fiscal 2012. <b>(Archivo electrónico)</b>	
XXIII.	Avance físico y financiero de los proyectos de inversión. <b>(Archivo electrónico)</b>	
XXIV.	Recursos federales aplicados por las entidades federativas y municipios. <b>(Archivo electrónico)</b>	

## **Anexos de Deuda Pública**

I.	Proyectos de Infraestructura Productiva de Largo Plazo (PIDIREGAS).	2
II.	Operaciones activas y pasivas, e Informe de las operaciones de canje y refinanciamiento del Instituto para la Protección al Ahorro Bancario al Tercer Trimestre de 2012.	12
III.	Saldo Histórico de los Requerimientos Financieros del Sector Público (SHRFSP).	16
IV.	Informe Trimestral de la Situación de la Deuda del Gobierno del Distrito Federal, Julio-Septiembre de 2012.	19

# APÉNDICES ESTADÍSTICOS DE FINANZAS PÚBLICAS Y DEUDA PÚBLICA

## I Finanzas Públicas 1

### Evolución respecto al año anterior

1.	Situación Financiera del Sector Público.	1
2.	Balance Público por Fuentes de Financiamiento.	1
3.	Balance del Sector Público.	2
4.	Ingresos Petroleros y no Petroleros del Sector Público Presupuestario.	3
5.	Ingresos Tributarios y no Tributarios del Sector Público Presupuestario.	4
6.	Gasto Total del Sector Público Presupuestario.	5
7.	Costo Financiero del Sector Público Presupuestario.	5
8.	Gasto Programable Corriente y de Capital del Sector Público Presupuestario.	6
9.	Gasto Programable Directo y Subsidios y Transferencias del Sector Público Presupuestario.	7
10.	Gasto Programable por Nivel Institucional y Orden de Gobierno del Sector Público Presupuestario.	8
11.	Gasto Programable Corriente y de Capital por Nivel Institucional y Orden de Gobierno.	9
12.	Gasto del Sector Público Presupuestario en Clasificación Administrativa.	10
13.	Gasto Programable del Sector Público en Clasificación Funcional.	11
14.	Servicios Personales del Sector Público Presupuestario en Clasificación Funcional.	12
15.	Otros Gastos de Operación del Sector Público Presupuestario en Clasificación Funcional.	13
16.	Subsidios, Transferencias y Aportaciones del Sector Público Presupuestario en Clasificación Funcional.	14
17.	Ayudas y Otros Gastos Corrientes del Sector Público Presupuestario en Clasificación Funcional.	15
18.	Inversión Física del Sector Público Presupuestario en Clasificación Funcional.	16
19.	Subsidios, Transferencias y Aportaciones incluyendo Servicios Personales del Sector Público Presupuestario en Clasificación Funcional.	17
20.	Subsidios, Transferencias y Aportaciones Federales de la Administración Pública Centralizada en Clasificación Funcional.	18
21.	Adeudos de Ejercicios Fiscales Anteriores. Clasificación Administrativa.	19
22.	Gasto del Gobierno Federal en Clasificación Económica.	20
23.	Recursos Federalizados.	21
24.	Participaciones a Entidades Federativas y Municipios.	22
25.	Gasto Federalizado por Entidad Federativa, Enero-julio de 2012. Millones de pesos.	23
26.	Gasto Federalizado por Entidad Federativa, Enero-agosto de 2012. Millones de pesos.	24
27.	Gasto Federalizado por Entidad Federativa, Enero-septiembre de 2012. Millones de pesos.	25
28.	Gasto Federalizado por Entidad Federativa, Enero-julio de 2011. Millones de pesos.	26
29.	Gasto Federalizado por Entidad Federativa, Enero-agosto de 2011. Millones de pesos.	27
30.	Gasto Federalizado por Entidad Federativa, Enero-septiembre de 2011. Millones de pesos.	28
31.	Gasto Federalizado por Entidad Federativa, Enero-julio. Crecimiento en términos reales.	29

32.	Gasto Federalizado por Entidad Federativa, Enero-agosto. Crecimiento en términos reales.	30
33.	Gasto Federalizado por Entidad Federativa, Enero-septiembre. Crecimiento en términos reales.	31
34.	Participaciones Pagadas a Entidades Federativas. Por Entidad Federativa y por Fondo, Enero-julio de 2012. Millones de pesos.	32
35.	Participaciones Pagadas a Entidades Federativas. Por Entidad Federativa y por Fondo, Enero-agosto de 2012. Millones de pesos.	33
36.	Participaciones Pagadas a Entidades Federativas. Por Entidad Federativa y por Fondo, Enero-septiembre de 2012. Millones de pesos.	34
37.	Participaciones Pagadas a Entidades Federativas. Por Entidad Federativa y por Fondo, Enero-julio de 2011. Millones de pesos.	35
38.	Participaciones Pagadas a Entidades Federativas. Por Entidad Federativa y por Fondo, Enero-agosto de 2011. Millones de pesos.	36
39.	Participaciones Pagadas a Entidades Federativas. Por Entidad Federativa y por Fondo, Enero-septiembre de 2011. Millones de pesos.	37
40.	Participaciones Pagadas a Entidades Federativas. Por Entidad Federativa y por Fondo, Enero-julio. Crecimiento en términos reales.	38
41.	Participaciones Pagadas a Entidades Federativas. Por Entidad Federativa y por Fondo, Enero-agosto. Crecimiento en términos reales.	39
42.	Participaciones Pagadas a Entidades Federativas. Por Entidad Federativa y por Fondo, Enero-septiembre. Crecimiento en términos reales.	40
43.	Aportaciones Federales para Entidades Federativas y Municipios. Por Entidad Federativa y Por Fondo, Enero-julio de 2012. Millones de pesos.	41
44.	Aportaciones Federales para Entidades Federativas y Municipios. Por Entidad Federativa y Por Fondo, Enero-agosto de 2012. Millones de pesos.	42
45.	Aportaciones Federales para Entidades Federativas y Municipios. Por Entidad Federativa y Por Fondo, Enero-septiembre de 2012. Millones de pesos.	43
46.	Aportaciones Federales para Entidades Federativas y Municipios. Por Entidad Federativa y Por Fondo, Enero-julio de 2011. Millones de pesos.	44
47.	Aportaciones Federales para Entidades Federativas y Municipios. Por Entidad Federativa y Por Fondo, Enero-agosto de 2011. Millones de pesos.	45
48.	Aportaciones Federales para Entidades Federativas y Municipios. Por Entidad Federativa y Por Fondo, Enero-septiembre de 2011. Millones de pesos.	46
49.	Aportaciones Federales para Entidades Federativas y Municipios. Por Entidad Federativa y Por Fondo, Enero-julio. Crecimiento en términos reales.	47
50.	Aportaciones Federales para Entidades Federativas y Municipios. Por Entidad Federativa y Por Fondo, Enero-agosto. Crecimiento en términos reales.	48
51.	Aportaciones Federales para Entidades Federativas y Municipios. Por Entidad Federativa y Por Fondo, Enero-septiembre. Crecimiento en términos reales.	49
52.	Aportaciones Federales para Entidades Federativas y Municipios de los Fondos FAIS y FAM. Por Entidad Federativa y por Fondo, Enero-julio de 2012. Millones de pesos.	50
53.	Aportaciones Federales para Entidades Federativas y Municipios de los Fondos FAIS y FAM. Por Entidad Federativa y por Fondo, Enero-agosto de 2012. Millones de pesos.	51
54.	Aportaciones Federales para Entidades Federativas y Municipios de los Fondos FAIS y FAM. Por Entidad Federativa y por Fondo, Enero-septiembre de 2012. Millones de pesos.	52

55.	Aportaciones Federales para Entidades Federativas y Municipios de los Fondos FAIS y FAM. Por Entidad Federativa y por Fondo, Enero-julio de 2011. Millones de pesos.	53
56.	Aportaciones Federales para Entidades Federativas y Municipios de los Fondos FAIS y FAM. Por Entidad Federativa y por Fondo, Enero-agosto de 2011. Millones de pesos.	54
57.	Aportaciones Federales para Entidades Federativas y Municipios de los Fondos FAIS y FAM. Por Entidad Federativa y por Fondo, Enero-septiembre de 2011. Millones de pesos.	55
58.	Aportaciones Federales para Entidades Federativas y Municipios de los Fondos FAIS y FAM. Por Entidad Federativa y por Fondo, Enero-julio. Crecimiento en términos reales.	56
59.	Aportaciones Federales para Entidades Federativas y Municipios de los Fondos FAIS y FAM. Por Entidad Federativa y por Fondo, Enero-agosto. Crecimiento en términos reales.	57
60.	Aportaciones Federales para Entidades Federativas y Municipios de los Fondos FAIS y FAM. Por Entidad Federativa y por Fondo, Enero-septiembre. Crecimiento en términos reales.	58
61.	Gasto Federalizado de Provisiones Salariales y Económicas y Otros Subsidios. Por Entidad Federativa, Enero-julio de 2012. Millones de pesos.	59
62.	Gasto Federalizado de Provisiones Salariales y Económicas y Otros Subsidios. Por Entidad Federativa, Enero-agosto de 2012. Millones de pesos.	60
63.	Gasto Federalizado de Provisiones Salariales y Económicas y Otros Subsidios. Por Entidad Federativa, Enero-septiembre de 2012. Millones de pesos.	61
64.	Gasto Federalizado de Provisiones Salariales y Económicas y Otros Subsidios. Por Entidad Federativa, Enero-julio de 2011. Millones de pesos.	62
65.	Gasto Federalizado de Provisiones Salariales y Económicas y Otros Subsidios. Por Entidad Federativa, Enero-agosto de 2011. Millones de pesos.	63
66.	Gasto Federalizado de Provisiones Salariales y Económicas y Otros Subsidios. Por Entidad Federativa, Enero-septiembre de 2011. Millones de pesos.	64
67.	Gasto Federalizado de Provisiones Salariales y Económicas y Otros Subsidios. Por Entidad Federativa, Enero-julio. Crecimiento en términos reales.	65
68.	Gasto Federalizado de Provisiones Salariales y Económicas y Otros Subsidios. Por Entidad Federativa, Enero-agosto. Crecimiento en términos reales.	66
69.	Gasto Federalizado de Provisiones Salariales y Económicas y Otros Subsidios. Por Entidad Federativa, Enero-septiembre. Crecimiento en términos reales.	67
70.	Convenios de Descentralización. Por Entidad Federativa y por Dependencia, Enero-julio de 2012. Millones de pesos.	68
71.	Convenios de Descentralización. Por Entidad Federativa y por Dependencia, Enero-agosto de 2012. Millones de pesos.	69
72.	Convenios de Descentralización. Por Entidad Federativa y por Dependencia, Enero-septiembre de 2012. Millones de pesos.	70
73.	Convenios de Descentralización. Por Entidad Federativa y por Dependencia, Enero-julio de 2011. Millones de pesos.	71
74.	Convenios de Descentralización. Por Entidad Federativa y por Dependencia, Enero-agosto de 2011. Millones de pesos.	72
75.	Convenios de Descentralización. Por Entidad Federativa y por Dependencia, Enero-septiembre de 2011. Millones de pesos.	73
76.	Convenios de Descentralización. Por Entidad Federativa y por Dependencia, Enero-julio. Crecimiento en términos reales.	74

77.	Convenios de Descentralización. Por Entidad Federativa y por Dependencia, Enero-agosto. Crecimiento en términos reales.	75
78.	Convenios de Descentralización. Por Entidad Federativa y por Dependencia, Enero-septiembre. Crecimiento en términos reales.	76
79.	Convenios de Reasignación. Por Entidad Federativa y por Dependencia, Enero-julio de 2012. Millones de pesos.	77
80.	Convenios de Reasignación. Por Entidad Federativa y por Dependencia, Enero-agosto de 2012. Millones de pesos.	78
81.	Convenios de Reasignación. Por Entidad Federativa y por Dependencia, Enero-septiembre de 2012. Millones de pesos.	79
82.	Convenios de Reasignación. Por Entidad Federativa y por Dependencia, Enero-julio de 2011. Millones de pesos.	80
83.	Convenios de Reasignación. Por Entidad Federativa y por Dependencia, Enero-agosto de 2011. Millones de pesos.	81
84.	Convenios de Reasignación. Por Entidad Federativa y por Dependencia, Enero-septiembre de 2011. Millones de pesos.	82
85.	Convenios de Reasignación. Por Entidad Federativa y por Dependencia, Enero-julio. Crecimiento en términos reales.	83
86.	Convenios de Reasignación. Por Entidad Federativa y por Dependencia, Enero-agosto. Crecimiento en términos reales.	84
87.	Convenios de Reasignación. Por Entidad Federativa y por Dependencia, Enero-septiembre. Crecimiento en términos reales.	85
88.	Balance Financiero de Entidades Bajo Control Directo Presupuestario.	86
89.	Ingreso Propio y Gasto Programable de la Administración Pública Paraestatal.	87
90.	Inversión Financiada en Proyectos de Infraestructura Productiva de Largo Plazo, 2012.	88
91.	Requerimientos Financieros del Sector Público. Enero-junio de 2012.	89

### **Evolución respecto al programa**

92.	Situación Financiera del Sector Público, 2011.	90
93.	Ingresos Petroleros y No Petroleros del Sector Público Presupuestario, 2012.	91
94.	Ingresos Tributarios y No Tributarios del Sector Público Presupuestario, 2012.	92
95.	Gasto Programable del Sector Público Presupuestario en Clasificación Administrativa, 2012.	93

## **II Apéndice Estadístico de Deuda Pública**

1.	Saldos de la Deuda del Gobierno Federal.	2
2.	Evolución de los saldos de la Deuda Interna del Gobierno Federal Tercer Trimestre de 2012.	3
3.	Evolución de los saldos de la Deuda Interna del Gobierno Federal Enero - Septiembre de 2012.	4
4.	Evolución de los saldos de la Deuda Externa del Gobierno Federal Tercer Trimestre de 2012.	5
5.	Evolución de los saldos de la Deuda Externa del Gobierno Federal Enero - Septiembre de 2012.	6
6.	Proyección de pagos de la Deuda Interna del Gobierno Federal.	7
7.	Proyección de pagos de la Deuda Externa del Gobierno Federal	8
8.	Colocaciones de Valores Gubernamentales, Tercer Trimestre de 2012.	9
9.	Colocaciones del Gobierno Federal en los Mercados Internacionales de Capital, Enero - Septiembre de 2012.	11
10.	Tasas de Valores Gubernamentales, Tercer Trimestre de 2012.	12
11.	Costo de la Deuda del Gobierno Federal (Ramo XXIV), Enero - Septiembre de 2012.	13
12.	Costo de la Deuda Interna del Gobierno Federal, Enero - Septiembre de 2012.	14
13.	Costo de la Deuda Externa del Gobierno Federal, Enero - Septiembre de 2012.	15
14.	Deuda Interna del Gobierno Federal, Avance del Programa de Financiamiento, Enero - Septiembre de 2012.	16
15.	Deuda Externa del Gobierno Federal, Avance del Programa de Financiamiento Enero - Septiembre de 2012.	17
16.	Saldos de la Deuda del Sector Público Federal.	18
17.	Evolución de los Saldos de la Deuda Interna del Sector Público Federal, Tercer Trimestre de 2012.	19
18.	Evolución de los Saldos de la Deuda Interna del Sector Público Federal, Enero - Septiembre de 2012.	20
19.	Evolución de los Saldos de la Deuda Externa del Sector Público Federal, Tercer Trimestre de 2012.	21
20.	Evolución de los Saldos de la Deuda Externa del Sector Público Federal, Enero - Septiembre de 2012.	22
21.	Proyección de Pagos de la Deuda Interna del Sector Público Federal.	23
22.	Proyección de Pagos de la Deuda Externa del Sector Público Federal.	24
23.	Costo de la Deuda Interna del Sector Público Federal, Enero - Septiembre de 2012.	25

24.	Costo de la Deuda Externa del Sector Público Federal, Enero - Septiembre de 2012.	26
25.	Deuda Externa del Sector Público Federal avance del Programa de Financiamiento, Enero - Septiembre de 2012.	27



## ANEXOS DE FINANZAS PÚBLICAS

## I. MODIFICACIONES AL GASTO PÚBLICO, APLICACIÓN DE INGRESOS EXCEDENTES Y OTROS CONCEPTOS DEL GASTO

- En términos de lo dispuesto en los artículos 58, penúltimo párrafo, y 60 de la Ley Federal de Presupuesto y Responsabilidad Hacendaria (LFPRH), se informa sobre las adecuaciones presupuestarias que en su conjunto observaron variaciones superiores al 5 por ciento del presupuesto total, al tercer trimestre de 2012.

**CUADRO 1 DE 4**  
**ADECUACIONES PRESUPUESTARIAS**  
Enero-septiembre de 2012  
(Millones de pesos)

Ramo /Entidad	Aprobado	Anual Modificado <sup>1/</sup>			Porcentaje de variación <sup>2/</sup> Enero-septiembre
		Enero-julio	Enero-agosto	Enero-septiembre	
<b>Poderes y Entes Autónomos</b>					
<b>01 Poder Legislativo</b>					
Auditoría Superior de la Federación	1,486.1	1,580.8	1,587.6	1,611.9	8.5
H. Cámara de Senadores	2,795.3	2,543.4	2,796.0	3,095.3	10.7
<b>35 Comisión Nacional de los Derechos Humanos</b>					
Comisión Nacional de los Derechos Humanos	1,280.3	1,338.0	1,431.2	1,431.2	11.8
<b>40 Información Nacional Estadística y Geográfica</b>					
Instituto Nacional de Estadística y Geografía	4,931.6	5,122.6	5,168.8	5,251.3	6.5
<b>Ramos Administrativos</b>					
<b>02 Presidencia de la República</b>					
<b>Sector Central</b>					
000 Sector Central	1,986.6	2,512.2	2,541.7	2,538.9	27.8
<b>04 Gobernación</b>					
<b>Órganos Administrativos Desconcentrados</b>					
A00 Instituto Nacional para el Federalismo y el Desarrollo Municipal	43.1	36.1	37.0	37.4	-13.2
B00 Archivo General de la Nación	226.1	17.4	17.2	17.2	-92.4
F00 Tribunal Federal de Conciliación y Arbitraje	305.8	267.3	267.3	267.6	-12.5
G00 Secretaría General del Consejo Nacional de Población	77.3	70.1	59.5	59.5	-23.0
H00 Centro Nacional de Prevención de Desastres	105.5	95.4	95.4	95.9	-9.1
K00 Instituto Nacional de Migración	1,832.4	1,812.0	2,286.7	3,207.6	75.0
M00 Secretaría Técnica de la Comisión Calificadora de Publicaciones y Revistas Ilustradas	4.3	3.6	3.6	3.6	-16.9
N00 Coordinación General de la Comisión Mexicana de Ayuda a Refugiados	20.4	17.8	17.7	17.7	-13.0
<b>Entidades Apoyadas</b>					
EZN Archivo General de la Nación	-	161.7	161.9	162.1	n.a.
<b>05 Relaciones Exteriores</b>					
<b>Sector Central</b>					
000 Sector Central	6,008.3	6,988.1	6,961.2	7,173.8	19.4
<b>Órganos Administrativos Desconcentrados</b>					
B00 Sección Mexicana de la Comisión Internacional de Límites y Aguas entre México y Estados Unidos	40.9	38.5	38.4	35.8	-12.4
C00 Secciones Mexicanas de las Comisiones Internacionales de Límites y Aguas entre México y Guatemala, y entre México y Belice	16.7	16.5	16.4	15.1	-9.9
I00 Instituto Matías Romero	16.4	16.2	16.2	15.1	-7.8
K00 Agencia Mexicana de Cooperación Internacional para el Desarrollo	-	14.6	33.4	33.3	n.a.
<b>06 Hacienda y Crédito Público</b>					
<b>Sector Central</b>					
000 Sector Central	6,293.6	9,202.9	8,632.8	8,612.6	36.8
<b>Órganos Administrativos Desconcentrados</b>					
B00 Comisión Nacional Bancaria y de Valores	1,060.0	1,491.7	1,472.1	1,498.6	41.4
C00 Comisión Nacional de Seguros y Fianzas	218.3	454.6	451.1	414.5	89.8
D00 Comisión Nacional del Sistema de Ahorro para el Retiro	194.5	321.5	301.3	297.0	52.6
E00 Servicio de Administración Tributaria	12,768.1	13,307.1	13,414.3	13,683.9	7.2
<b>Entidades Apoyadas</b>					
A20 Instituto Nacional para la Evaluación de la Educación	-	-	-	110.7	n.a.
G1C Banco Nacional de Obras y Servicios Públicos, S.N.C.	-	-	-	1,500.0	n.a.
GSA Agroasemex, S.A.	1,194.5	1,816.5	1,816.5	1,816.5	52.1
HAN Financiera Rural	529.2	763.5	763.5	803.5	51.8

**CUADRO 2 DE 4**  
**ADECUACIONES PRESUPUESTARIAS**  
Enero-septiembre de 2012  
(Millones de pesos)

Ramo /Entidad	Aprobado	Anual			Porcentaje de variación <sup>2,7</sup> Enero- septiembre
		Modificado <sup>1,7</sup>			
		Enero- julio	Enero- agosto	Enero- septiembre	
HAT Fondo de Capitalización e Inversión del Sector Rural	125.0	153.0	153.0	153.0	22.4
HJO Banco del Ahorro Nacional y Servicios Financieros, S.N.C.	1,153.7	1,139.3	1,087.4	1,061.4	-8.0
HKA Servicio de Administración y Enajenación de Bienes	1,232.0	1,645.1	1,637.4	1,585.5	28.7
<b>No sectorizadas</b>					
AYB Comisión Nacional para el Desarrollo de los Pueblos Indígenas	10,000.0	9,467.1	9,423.0	9,114.5	-8.9
AYJ Procuraduría Social de Atención a las Víctimas de Delitos	80.0	221.6	225.1	227.5	-0-
HHG Instituto Nacional de las Mujeres	747.1	720.6	699.9	620.8	-16.9
<b>08 Agricultura, Ganadería, Desarrollo Rural, Pesca y Alimentación</b>					
<b>Sector Central</b>					
000 Sector Central	32,064.9	30,809.2	30,759.2	30,119.4	-6.1
<b>Organos Administrativos Desconcentrados</b>					
CO0 Servicio Nacional de Inspección y Certificación de Semillas	49.5	101.5	101.5	101.5	-0-
F00 Apoyos y Servicios a la Comercialización Agropecuaria	23,902.7	23,020.9	23,012.7	21,971.3	-8.1
G00 Servicio de Información Agroalimentaria y Pesquera	374.2	393.1	396.7	403.9	7.9
H00 Instituto Nacional de Pesca	710.5	675.3	674.7	651.9	-8.3
I00 Comisión Nacional de Acuacultura y Pesca	2,865.2	2,899.2	2,893.8	2,681.1	-6.4
<b>Entidades Apoyadas</b>					
I6L Fideicomiso de Riesgo Compartido	2,275.1	2,055.4	2,060.3	2,004.9	-11.9
I6U Fondo de Empresas Expropiadas del Sector Azucarero	8.9	10.4	10.4	10.3	16.0
I9H Instituto Nacional para el Desarrollo de Capacidades del Sector Rural, A.C.	38.0	41.5	56.5	63.2	66.3
IZI Comisión Nacional de las Zonas Áridas	56.3	1,426.5	1,426.5	1,417.8	-0-
JAG Instituto Nacional de Investigaciones Forestales, Agrícolas y Pecuarias	1,300.9	1,196.3	1,195.9	1,155.5	-11.2
<b>09 Comunicaciones y Transportes</b>					
<b>Sector Central</b>					
000 Sector Central	79,917.1	81,800.0	81,745.6	72,641.5	-9.1
<b>Organos Administrativos Desconcentrados</b>					
A00 Instituto Mexicano del Transporte	149.5	197.0	197.0	197.0	31.8
CO0 Servicios a la Navegación en el Espacio Aéreo Mexicano	2,039.4	2,162.5	2,162.5	2,162.5	6.0
<b>Entidades Apoyadas</b>					
J2P Administración Portuaria Integral de Dos Bocas, S.A. de C.V.	-	20.3	20.3	20.3	n.a.
J2W Administración Portuaria Integral de Topolobampo, S.A. de C.V.	54.0	54.0	86.0	86.0	59.3
J3A Administración Portuaria Integral de Lázaro Cárdenas, S.A. de C.V.	-	137.2	137.2	137.2	n.a.
J3C Administración Portuaria Integral de Puerto Madero, S.A. de C.V.	30.5	36.1	35.9	35.8	17.5
J3F Administración Portuaria Integral de Coatzacoalcos, S.A. de C.V.	100.0	100.0	68.0	68.0	-32.0
J3L Ferrocarril del Istmo de Tehuantepec, S.A. de C.V.	88.5	122.6	132.6	147.6	66.9
J9E Servicio Postal Mexicano	1,250.0	1,617.8	1,637.8	1,637.8	31.0
JZL Aeropuertos y Servicios Auxiliares	-	75.4	75.4	75.4	n.a.
JZN Agencia Espacial Mexicana	60.0	40.6	36.3	34.4	-42.7
KCZ Telecomunicaciones de México	612.7	1,021.6	1,034.1	1,078.1	76.0
<b>10 Economía</b>					
<b>Organos Administrativos Desconcentrados</b>					
CO0 Coordinación General del Programa Nacional de Apoyo para las Empresas de Solidaridad	2,446.9	2,658.4	2,654.3	2,646.6	8.2
<b>Entidades Apoyadas</b>					
LAU Servicio Geológico Mexicano	1,807.0	1,654.1	1,660.1	1,659.4	-8.2
<b>11 Educación Pública</b>					
<b>Organos Administrativos Desconcentrados</b>					
E00 Instituto Nacional de Bellas Artes y Literatura	2,955.9	2,999.8	3,029.3	3,237.4	9.5
G00 Comisión de Apelación y Arbitraje del Deporte	9.2	16.1	16.1	16.1	76.3
H00 Consejo Nacional para la Cultura y las Artes	8,043.9	6,845.3	6,185.6	6,583.6	-18.2
I00 Instituto Nacional del Derecho de Autor	70.4	70.8	70.1	56.8	-19.3
J00 Instituto Nacional de Estudios Históricos de las Revoluciones de México	45.9	41.0	40.1	40.0	-12.8

**CUADRO 3 DE 4**  
**ADECUACIONES PRESUPUESTARIAS**  
Enero-septiembre de 2012  
(Millones de pesos)

Ramo /Entidad	Aprobado	Anual			Porcentaje de variación <sup>2,7</sup> Enero- septiembre
		Modificado <sup>1,7</sup>			
		Enero- julio	Enero- agosto	Enero- septiembre	
K00 Universidad Abierta y a Distancia de México	-	267.0	254.0	251.4	n.a.
<b>Entidades Apoyadas</b>					
L3N Centro de Capacitación Cinematográfica, A.C.	78.6	108.3	108.3	108.3	37.8
L6I Comisión Nacional de Cultura Física y Deporte	6,147.4	6,118.3	5,754.4	5,699.5	-7.3
L6J Comisión Nacional de Libros de Texto Gratuitos	2,512.2	2,234.7	2,233.8	2,222.4	-11.5
L8G Educal, S.A. de C.V.	70.8	484.3	484.3	484.3	-0-
L8P Estudios Churubusco Azteca, S.A.	112.2	275.7	320.7	327.7	-0-
L9T Fideicomiso de los Sistemas Normalizado de Competencia Laboral y de Certificación de Competencia Laboral	135.0	135.5	134.1	96.8	-28.3
L9Y Fideicomiso para la Cineteca Nacional	162.0	490.5	490.7	490.7	-0-
MDB Instituto Nacional de Lenguas Indígenas	114.4	112.2	110.9	107.7	-5.9
MDC Instituto Mexicano de Cinematografía	408.6	433.1	432.5	432.5	5.8
MDE Instituto Nacional de la Infraestructura Física Educativa	2,030.1	2,983.2	2,985.4	2,985.4	47.1
MDN Instituto Nacional para la Evaluación de la Educación	234.5	229.7	229.0	118.3	-49.5
MGC Patronato de Obras e Instalaciones del Instituto Politécnico Nacional	184.4	349.4	349.4	349.4	89.5
MHL Televisión Metropolitana, S.A. de C.V.	252.9	284.3	284.3	284.3	12.4
<b>12 Salud</b>					
<b>Sector Central</b>					
000 Sector Central	12,957.3	9,240.5	9,330.0	9,626.9	-25.7
<b>Órganos Administrativos Desconcentrados</b>					
E00 Administración del Patrimonio de la Beneficencia Pública	117.9	89.8	90.0	90.0	-23.6
I00 Centro Nacional de la Transfusión Sanguínea	76.1	71.5	71.7	71.6	-5.9
N00 Servicios de Atención Psiquiátrica	731.9	695.8	713.5	692.7	-5.4
000 Centro Nacional de Programas Preventivos y Control de Enfermedades	1,161.9	1,152.2	1,086.5	1,100.6	-5.3
R00 Centro Nacional para la Salud de la Infancia y la Adolescencia	1,271.8	1,950.6	1,901.2	1,891.1	48.7
Y00 Comisión Nacional de Bioética	34.0	35.5	35.5	40.5	19.2
X00 Centro Nacional para la Prevención y el Control de las Adicciones	1,042.9	1,010.4	782.8	765.8	-26.6
<b>Entidades Apoyadas</b>					
M7A Centro Regional de Alta Especialidad de Chiapas	921.3	913.6	943.6	860.3	-6.6
M7F Instituto Nacional de Psiquiatría Ramón de la Fuente Muñiz	246.2	248.1	262.0	260.6	5.9
NAW Hospital Juárez de México	897.3	896.0	934.5	946.9	5.5
NBG Hospital Infantil de México Federico Gómez	994.6	995.3	1,076.1	1,084.4	9.0
NCH Instituto Nacional de Medicina Genómica	173.1	302.5	302.4	302.4	74.7
NCK Instituto Nacional de Neurología y Neurocirugía Manuel Velasco Suárez	559.6	560.7	588.4	594.1	6.2
NDF Instituto Nacional de Rehabilitación	999.2	1,052.1	1,127.1	1,129.8	13.1
NDY Instituto Nacional de Salud Pública	353.2	398.2	398.4	410.4	16.2
NEF Laboratorios de Biológicos y Reactivos de México, S.A. de C.V.	20.0	-	-	-	-100.0
<b>14 Trabajo y Previsión Social</b>					
<b>Órganos Administrativos Desconcentrados</b>					
A00 Procuraduría Federal de la Defensa del Trabajo	202.5	195.1	191.7	188.3	-7.0
<b>16 Medio Ambiente y Recursos Naturales</b>					
<b>Sector Central</b>					
000 Sector Central	6,263.1	5,606.3	5,574.4	5,462.6	-12.8
<b>Órganos Administrativos Desconcentrados</b>					
F00 Comisión Nacional de Áreas Naturales Protegidas	1,089.9	1,429.9	1,433.2	1,427.6	31.0
<b>17 Procuraduría General de la República</b>					
<b>Sector Central</b>					
000 Sector Central	14,282.6	13,897.7	13,853.6	13,076.6	-8.4
<b>Órganos Administrativos Desconcentrados</b>					
A00 Centro Nacional de Planeación, Análisis e Información para el Combate a la Delincuencia	358.9	488.7	542.3	392.6	9.4
B00 Instituto de Capacitación y Profesionalización en Procuración de Justicia Federal	60.9	59.4	59.4	56.2	-7.8
<b>Entidades Apoyadas</b>					
SKC Instituto Nacional de Ciencias Penales	97.0	132.7	129.2	121.3	25.0

**CUADRO 4 DE 4**  
**ADECUACIONES PRESUPUESTARIAS**  
**Enero-septiembre de 2012**  
**(Millones de pesos)**

Ramo /Entidad	Aprobado	Anual			Porcentaje de variación <sup>2_/</sup> Enero- septiembre
		Modificado <sup>1_/</sup>			
		Enero- julio	Enero- agosto	Enero- septiembre	
<b>18 Energía</b>					
<b>Sector Central</b>					
000 Sector Central	2,031.4	2,982.0	2,980.5	2,999.7	47.7
<b>Órganos Administrativos Desconcentrados</b>					
A00 Comisión Nacional de Seguridad Nuclear y Salvaguardias	106.8	187.2	184.3	144.2	35.1
C00 Comisión Reguladora de Energía	166.1	163.7	161.1	155.1	-6.6
D00 Comisión Nacional de Hidrocarburos	97.0	111.0	110.8	163.8	68.9
E00 Comisión Nacional para el Uso Eficiente de la Energía	92.1	90.0	89.5	65.9	-28.5
<b>Entidades Apoyadas</b>					
T00 Instituto Mexicano del Petróleo	-	156.0	156.0	156.0	n.a.
TO0 Comisión Federal de Electricidad	-	15,000.0	15,000.0	15,000.0	n.a.
<b>20 Desarrollo Social</b>					
<b>Órganos Administrativos Desconcentrados</b>					
D00 Instituto Nacional de Desarrollo Social	788.4	603.5	603.5	588.3	-25.4
<b>Entidades Apoyadas</b>					
VOX Comisión para la Regularización de la Tenencia de la Tierra	-	19.0	19.0	19.0	n.a.
VST Liconsá, S.A. de C.V.	2,391.0	2,638.5	2,638.5	2,738.5	14.5
YYF Fideicomiso Fondo Nacional de Habitaciones Populares	2,212.4	2,447.8	2,447.8	2,439.8	10.3
<b>21 Turismo</b>					
<b>Órganos Administrativos Desconcentrados</b>					
A00 Centro de Estudios Superiores de Turismo	24.6	22.8	22.7	21.2	-13.5
<b>Entidades Apoyadas</b>					
W3J Consejo de Promoción Turística de México, S.A. de C.V.	712.3	1,503.1	1,606.6	1,600.2	-0-
W3N Fondo Nacional de Fomento al Turismo	1,499.0	1,542.0	1,606.9	1,606.9	7.2
<b>27 Función Pública</b>					
<b>Sector Central</b>					
000 Sector Central	1,244.6	1,225.0	1,389.3	1,389.3	11.6
<b>Órganos Administrativos Desconcentrados</b>					
A00 Instituto de Administración y Avalúos de Bienes Nacionales	321.4	331.4	448.4	448.4	39.5
<b>31 Tribunales Agrarios</b>					
<b>Sector Central</b>					
000 Sector Central	1,092.4	1,070.5	1,060.7	960.7	-12.1
<b>36 Seguridad Pública</b>					
<b>Órganos Administrativos Desconcentrados</b>					
F00 Servicio de Protección Federal	1,394.4	1,689.5	1,689.5	1,645.1	18.0
G00 Centro de Investigación y Estudios en Seguridad	17.8	48.2	48.2	48.2	-0-
<b>38 Consejo Nacional de Ciencia y Tecnología</b>					
<b>Entidades Apoyadas</b>					
90X Consejo Nacional de Ciencia y Tecnología	17,463.4	14,388.5	14,382.7	14,029.1	-19.7
91Q Instituto de Ecología, A.C.	215.3	263.0	263.0	261.5	21.5
9ZY Centro de Investigación en Alimentación y Desarrollo, A.C.	266.3	272.5	297.5	289.3	8.6
<b>Ramos Generales</b>					
<b>23 Provisiones Salariales y Económicas</b>					
<b>Sector Central</b>					
000 Sector Central	63,322.9	76,427.2	82,593.3	102,056.0	61.2
<b>25 Previsiones y Aportaciones para los Sistemas de Educación Básica, Normal, Tecnológica y de Adultos</b>					
<b>Sector Central</b>					
000 Sector Central	10,512.7	9,143.4	7,630.8	578.5	-94.5
<b>Entidades de Control Directo</b>					
TO0 Comisión Federal de Electricidad	253,820.0	260,820.0	260,820.0	277,554.3	9.4

Nota: Los porcentajes pueden variar debido al redondeo de las cifras.

1\_/ Corresponde al saldo registrado en cada periodo en el sistema establecido en el artículo 10, fracción IV, inciso b), del Reglamento de la LFPRH.

2\_/ Se obtiene al sumar o restar al presupuesto aprobado el monto de las adecuaciones correspondiente al periodo que se reporta, y el resultado (presupuesto modificado), se compara en términos porcentuales con el presupuesto aprobado.

-0-: Mayor a 100 por ciento.

n.a.: No aplica.

Fuente: Dependencias y entidades de la Administración Pública Federal, y poderes y entes autónomos.

2. En cumplimiento de lo establecido en la Ley de Ingresos de la Federación para el Ejercicio Fiscal 2012 (LIF2012) y la LFPRH, a continuación se presenta la información preliminar de los ingresos que resultaron excedentes al tercer trimestre de 2012 con respecto al calendario publicado en el Diario Oficial de la Federación el 8 de diciembre de 2011.

INGRESOS PRESUPUESTARIOS 1_/ Enero-septiembre de 2012 (Millones de pesos)			
	LIF2012	Observado	Diferencia
<b>TOTAL</b>	<b>2,455,739.7</b>	<b>2,601,127.4</b>	<b>145,387.7</b>
Artículo 10 - LIF2012	35,987.0	94,150.1	58,163.1
Artículo 12 - LIF2012	19.1	1,438.5	1,419.4
Artículo 19 - LFPRH	2,419,733.6	2,505,538.8	85,805.2
Fracción I <sup>2/</sup>	1,624,999.4	1,605,767.3	-19,232.1
Tributarios <sup>3/</sup>	1,107,701.2	988,387.8	-119,313.4
No tributarios	517,298.2	617,379.5	100,081.3
Derechos	512,606.1	611,057.0	98,450.9
Servicios que presta el Estado	3,727.8	3,722.0	-5.8
Por el uso o aprovechamiento de bienes	13,912.5	14,278.9	366.4
Derecho a los hidrocarburos	494,965.8	593,056.1	98,090.3
Productos	2,849.0	4,453.1	1,604.1
Aprovechamientos	1,843.1	1,869.4	26.3
Fracción II - Ingresos con destino específico	79,113.9	132,613.1	53,499.2
Contribuciones de mejoras	23.0	25.0	2.0
Derechos	77,723.2	124,650.9	46,927.7
Derechos no petroleros con destino específico	9.7	17,252.0	17,242.3
Derechos petroleros con destino específico	77,713.5	107,398.9	29,685.4
Derecho para el fondo de estabilización.	69,009.8	79,075.1	10,065.3
Derecho extraordinario sobre exportación de petróleo	1,533.0	16,595.4	15,062.4
Derecho para el fondo de investigación.	4,656.6	6,291.3	1,634.7
Derecho para la fiscalización petrolera	23.1	31.5	8.4
Derecho sobre extracción hidrocarburos	2,270.8	5,132.5	2,861.7
Derecho para regular y supervisar la exploración y explotación de hidrocarburos	220.2	273.1	52.9
Productos con destino específico <sup>4/</sup>	59.6	267.3	207.7
Aprovechamientos con destino específico	1,308.1	6,303.5	4,995.4
Ingresos excedentes Defensa, Marina y EMP <sup>5/</sup>	0.0	1,198.3	1,198.3
Otros	0.0	168.1	168.1
Fracción III - Ingresos propios de entidades	715,620.3	767,158.4	51,538.1
PEMEX	312,823.6	321,348.6	8,525.0
CFE	224,759.7	248,530.6	23,770.9
IMSS	149,050.2	167,507.9	18,457.7
ISSSTE	28,986.8	29,771.3	784.5

Nota: Las sumas parciales y la diferencia nominal pueden no coincidir debido al redondeo.

p\_/ Cifras preliminares.

1\_/ Ingresos excedentes calculados de acuerdo con lo establecido en la Ley Federal de Presupuesto y Responsabilidad Hacendaria (LFPRH).

2\_/ Corresponde a los ingresos distintos a los especificados en las fracciones II y III del artículo 19 de la LFPRH.

3\_/ Incluye ISAN, Impuesto a los Rendimientos Petroleros, Exportación, Accesorios y Otros.

4\_/ Se refiere a lo establecido en los artículos 18 y 19 de la LIF 2012 y en la fracción II, inciso a, subinciso iii, del artículo 112 del Reglamento de la LFPRH.

5\_/ Se refiere a lo establecido en los artículos 18 y 19 de la LIF 2012 y en la fracción II, inciso d, subinciso ii, segundo párrafo, del artículo 112 del Reglamento de la LFPRH.

Fuente: Secretaría de Hacienda y Crédito Público.

En lo que se refiere a su aplicación, se informa lo siguiente:

- Los ingresos excedentes provenientes de los aprovechamientos por concepto de: a) participaciones a cargo de los concesionarios de vías generales de comunicación y de empresas de abastecimiento de energía eléctrica; b) recuperaciones de capital por desincorporaciones; c) otras recuperaciones de capital, y d) los comprendidos en el numeral 23, inciso D de la fracción VI del artículo 1 de la LIF2012, conforme a lo establecido en los artículos 10 y 12 de la misma, se podrán destinar a gasto de inversión en infraestructura.
- De acuerdo con lo que establece el artículo 19, fracción II, de la LFPRH, con cargo a los ingresos que tengan un destino específico por disposición expresa de leyes de carácter fiscal, se podrán autorizar ampliaciones a los presupuestos de las dependencias que los generen, hasta por el monto de los ingresos excedentes obtenidos.

- De conformidad con lo dispuesto en el artículo 19, fracción III, de la LFPRH, los excedentes de ingresos propios de las entidades se destinarán a las mismas, hasta por los montos que autorice la SHCP.
- La fracción I del artículo 19 de la LFPRH señala que los excedentes que resulten deberán destinarse, en primer término, a compensar el incremento en el gasto no programable respecto del presupuestado, la insuficiencia del Fondo de Desastres Naturales (FONDEN) para la atención de desastres naturales y el incremento en costos de combustibles de la Comisión Federal de Electricidad (CFE) que no sea posible repercutir en la correspondiente tarifa eléctrica. Conforme a esto, los resultados preliminares al tercer trimestre de 2012 indican que no se generaron ingresos excedentes netos distintos de los previstos en las fracciones II y III del artículo 19 de la LFPRH.

**CÁLCULO DE LOS INGRESOS EXCEDENTES NETOS**  
Enero-septiembre de 2012  
(Millones de pesos)

<b>I. Suma excedentes y faltantes (A-B)</b>	<b>-19,232.1</b>
A. Ingresos excedentes brutos	-19,232.1
B. Faltantes otros rubros	0.0
<b>II. Compensaciones que permite la LFPRH</b>	<b>0.0</b>
C. Atención de Desastres Naturales	0.0
D. Mayor gasto no programable	0.0
E. Incremento en costos de combustibles de CFE	0.0
<b>III. Resultado neto (I-II)</b>	<b>-19,232.1</b>
<b>IV. Ingresos excedentes netos "bolsa general" (III, si III&gt;0)</b>	<b>0.0</b>

3. A continuación, se informa sobre los ingresos excedentes:

- a) De acuerdo con lo establecido en el artículo 19, último párrafo, de la LFPRH, se presentan los ingresos excedentes autorizados.

**Cuadro 1 de 2**  
**INGRESOS EXCEDENTES AUTORIZADOS**  
Enero-septiembre de 2012  
(Millones de pesos)

Ramo / Dependencia / Entidad	Periodo		
	Enero-julio	Enero-agosto	Enero-septiembre
<b>Total</b>	<b>17,007.3</b>	<b>24,714.9</b>	<b>33,523.3</b>
<b>04 Gobernación</b>	<b>157.8</b>	<b>668.1</b>	<b>1,589.3</b>
Secretaría de Gobernación	69.6	102.2	102.2
Instituto Nacional de Migración	88.2	565.8	1,487.0
<b>05 Relaciones Exteriores</b>	<b>847.8</b>	<b>847.8</b>	<b>1,144.1</b>
Secretaría de Relaciones Exteriores	847.8	847.8	1,144.1
Sección Mexicana de la Comisión Internacional de Límites y Aguas entre México y Estados Unidos	0.05	0.05	0.05
<b>06 Hacienda y Crédito Público</b>	<b>3,741.5</b>	<b>4,389.2</b>	<b>6,369.3</b>
Secretaría de Hacienda y Crédito Público	2,077.8	2,077.8	3,577.8
Comisión Nacional Bancaria y de Valores	679.4	1,097.8	1,186.9
Comisión Nacional de Seguros y Fianzas	241.7	241.7	340.6
Comisión Nacional del Sistema de Ahorro para el Retiro	148.7	215.1	215.1
Servicio de Administración Tributaria	593.9	756.8	1,048.9
<b>07 Defensa Nacional</b>	<b>0.0</b>	<b>0.0</b>	<b>778.0</b>
Secretaría de la Defensa Nacional	0.0	0.0	778.0
<b>08 Agricultura, Ganadería, Desarrollo Rural, Pesca y Alimentación</b>	<b>265.7</b>	<b>265.7</b>	<b>265.7</b>
Servicio Nacional de Sanidad, Inocuidad y Calidad Agroalimentaria	265.7	265.7	265.7
<b>09 Comunicaciones y Transportes</b>	<b>466.5</b>	<b>466.5</b>	<b>466.5</b>
Secretaría de Comunicaciones y Transportes	466.5	466.5	466.5
<b>10 Economía</b>	<b>207.1</b>	<b>207.1</b>	<b>207.1</b>
Secretaría de Economía	106.8	106.8	106.8
Coordinación General del Programa Nacional de Apoyo para las Empresas de Solidaridad	8.6	8.6	8.6

Cuadro 2 de 2  
INGRESOS EXCEDENTES AUTORIZADOS  
Enero-septiembre de 2012  
(Millones de pesos)

Ramo / Dependencia / Entidad	Periodo		
	Enero-julio	Enero-agosto	Enero-septiembre
ProMéxico	31.8	31.8	31.8
Procuraduría Federal del Consumidor	60.0	60.0	60.0
<b>11 Educación Pública</b>	<b>711.9</b>	<b>721.5</b>	<b>721.5</b>
Educación Pública	246.2	246.2	246.2
Instituto Politécnico Nacional	286.2	286.2	286.2
XE-IPN Canal 11	1.9	11.4	11.4
Instituto Nacional de Antropología e Historia	177.6	177.6	177.6
<b>12 Salud</b>	<b>0.0</b>	<b>232.4</b>	<b>237.5</b>
Secretaría de Salud	0.0	51.2	51.2
Servicios de Atención Psiquiátrica	0.0	14.4	14.4
Comisión Federal para la Protección contra Riesgos Sanitarios	0.0	166.8	166.8
Comisión Nacional de Bioética	0.0	0.0	5.0
<b>13 Marina</b>	<b>65.1</b>	<b>156.2</b>	<b>222.0</b>
Secretaría de Marina	65.1	156.2	222.0
<b>16 Medio Ambiente y Recursos Naturales</b>	<b>769.0</b>	<b>1,236.1</b>	<b>1,236.1</b>
Comisión Nacional del Agua	769.0	1,236.1	1,236.1
<b>17 Procuraduría General de la República</b>	<b>0.0</b>	<b>23.1</b>	<b>23.1</b>
Procuraduría General de la República	0.0	23.1	23.1
<b>18 Energía</b>	<b>166.0</b>	<b>166.0</b>	<b>166.0</b>
Secretaría de Energía	83.0	83.0	83.0
Comisión Nacional de Seguridad Nuclear y Salvaguardias	83.0	83.0	83.0
Comisión Reguladora de Energía	0.1	0.1	0.1
<b>21 Turismo</b>	<b>871.2</b>	<b>1,039.6</b>	<b>1,039.6</b>
Consejo de Promoción Turística de México, S.A. de C.V.	871.2	1,039.6	1,039.6
<b>27 Función Pública</b>	<b>0.0</b>	<b>281.5</b>	<b>281.5</b>
Secretaría de la Función Pública	0.0	164.5	164.5
Instituto de Administración y Avalúos de Bienes Nacionales	0.0	117.0	117.0
<b>36 Seguridad Pública</b>	<b>0.0</b>	<b>318.1</b>	<b>318.1</b>
Policía Federal	0.0	40.9	40.9
Servicio de Protección Federal	0.0	277.2	277.2
<b>37 Consejería Jurídica del Ejecutivo Federal</b>	<b>0.1</b>	<b>0.1</b>	<b>0.1</b>
Consejería Jurídica del Ejecutivo Federal	0.1	0.1	0.1
<b>Instituto Mexicano del Seguro Social</b>	<b>8,737.3</b>	<b>13,695.7</b>	<b>18,457.7</b>

Notas: Los ingresos excedentes se calculan con base en la diferencia entre los ingresos efectivamente recaudados y los previstos en la Ley de Ingresos de la Federación de cada ejercicio fiscal. En este apartado se reportan aquellos ingresos excedentes autorizados para su aplicación.

Las sumas parciales pueden no coincidir con los totales debido al redondeo de las cifras.

Fuente: Dependencias y entidades de la Administración Pública Federal y Secretaría de Hacienda y Crédito Público.

- b) Conforme a lo dispuesto en el artículo 20, fracción II, de la LFPRH, a continuación se presentan los ingresos excedentes informados.

INGRESOS EXCEDENTES INFORMADOS  
Enero-septiembre de 2012  
(Millones de pesos)

Ramo	Periodo		
	Enero-julio	Enero-agosto	Enero-septiembre
<b>Total</b>			
<b>01 Poder Legislativo</b>	<b>107.1</b>	<b>115.7</b>	<b>141.7</b>
H. Cámara de Diputados	12.3	14.1	15.8
Auditoría Superior de la Federación	94.8	101.6	125.9
<b>03 Poder Judicial</b>	<b>97.6</b>	<b>137.3</b>	<b>197.8</b>
Tribunal Electoral del Poder Judicial de la Federación	3.5	8.0	11.5
Suprema Corte de Justicia de la Nación	19.7	29.3	34.8
Consejo de la Judicatura Federal	74.3	100.1	151.6
<b>22 Instituto Federal Electoral</b>	<b>71.8</b>	<b>82.7</b>	<b>82.7</b>
<b>40 Instituto Nacional de Estadística y Geografía</b>	<b>203.9</b>	<b>250.1</b>	<b>332.6</b>

Notas: Las sumas parciales pueden no coincidir con los totales debido al redondeo de las cifras.

Fuente: Poderes y entes autónomos y el Instituto Nacional de Estadística y Geografía.



4. En cumplimiento de lo que establece el artículo 19 de la LFPRH y la Ley Federal de Derechos (LFD), en donde se establece que la recaudación total que genere la aplicación de algunos derechos petroleros se debe destinar a fines específicos, a continuación se presenta lo correspondiente al periodo enero-septiembre de 2012:
  - La recaudación por concepto del derecho sobre hidrocarburos para el fondo de estabilización fue de 79 mil 75 millones de pesos. Conforme a lo señalado en la LIF2012, de los recursos que se generen se canalizarán, en primer término, 10 mil millones de pesos al Fondo de Estabilización de los Ingresos Petroleros (FEIP), en segundo término, hasta 84 mil 756 millones de pesos a financiar programas y proyectos de inversión aprobados en el Decreto de Presupuesto de Egresos de la Federación para el ejercicio fiscal 2012 (PEF2012), y el exceso a este último monto, a cubrir el costo de los combustibles que se requieran para la generación de electricidad en adición a los recursos previstos en el PEF2012.
  - El derecho extraordinario sobre la exportación de petróleo crudo se destina a las entidades federativas a través del Fondo de Estabilización de los Ingresos de las Entidades Federativas (FEIEF) conforme a lo establecido en el artículo 257 de la LFD. Al tercer trimestre de 2012 la recaudación por este derecho ascendió a 16 mil 595 millones de pesos, recursos que ya fueron depositados en el FEIEF.
  - El derecho sobre extracción de hidrocarburos a que se refieren los artículos 257 Bis y 257 Ter de la LFD se destina al FEIP. A septiembre de 2012 la recaudación ascendió a 5 mil 133 millones de pesos.
  - La recaudación al tercer trimestre de 2012 del derecho para la investigación científica y tecnológica en materia de energía ascendió a 6 mil 291 millones de pesos y se destina a lo que establece el artículo 1 de la LIF2012 y el artículo 254 Bis de la LFD.
  - Por concepto del derecho para fiscalización petrolera se recaudaron 32 millones de pesos y se destinan a la Auditoría Superior de la Federación de acuerdo con lo que señala el artículo 254 Ter de la LFD.
  - Por concepto del derecho para regular y supervisar la exploración y explotación de hidrocarburos se recaudaron 273 millones de pesos y se destinarán a cubrir el presupuesto de la Comisión Nacional de Hidrocarburos, conforme al artículo 254 Quáter de la LFD.
5. Durante enero-septiembre de 2012 el FEIP registró entradas por 14 mil 605 millones de pesos, monto que suma las aportaciones del Gobierno Federal del derecho sobre hidrocarburos para el fondo de estabilización por 10 mil millones de pesos y del derecho sobre extracción de hidrocarburos por 3 mil 934 millones de pesos (420 millones de pesos correspondientes al ajuste de las aportaciones de 2011 y 3 mil 514 millones de pesos a la recaudación del primer semestre de 2012), así como productos financieros por 671 millones de pesos. Asimismo, se registraron salidas por 11 mil 729 millones de pesos derivadas de inversiones financieras, como parte de las medidas realizadas para la administración de riesgos y por 0.3 millones de pesos para el pago de honorarios a la fiduciaria. Con lo anterior, el saldo del FEIP al 30 de septiembre de 2012 se ubicó en 13 mil 912 millones de pesos. Con relación a la reserva a que hace referencia el artículo 19 de la LFPRH, y en términos del artículo 12 del Reglamento de la LFPRH, el saldo observado al final del tercer trimestre de 2012 se calcula en 10 mil 251 millones de pesos.
6. El Fondo de Estabilización para la Inversión en Infraestructura de Petróleos Mexicanos (FEIPEMEX) al 30 de septiembre de 2012 muestra un saldo de 1 mil 344.1 millones de pesos que incluye capital y rendimientos financieros, de los cuales, 1 mil 312.9 millones de pesos corresponden al patrimonio

histórico, 31.5 millones de pesos a los rendimientos financieros, y 0.3 millones de pesos a pagos de honorarios por servicios fiduciarios realizados.

7. Al tercer trimestre de 2012, el FEIEF tuvo entradas por 17 mil 135 millones de pesos, asociadas a:
- 16 mil 595 millones de pesos por concepto de aportaciones del Derecho Extraordinario sobre la Exportación de Petróleo Crudo a que se refiere el artículo 257 de la Ley Federal de Derechos, correspondientes al cuarto trimestre de 2011 y al primero y segundo trimestres de 2012.
  - 539 millones de pesos por concepto de productos financieros.

Por otra parte, se registraron salidas por 223 millones de pesos como se indica a continuación:

- 222 millones de pesos destinados a la compensación provisional del primero, tercero y cuarto anticipo trimestral de 2011, por la disminución de la Recaudación Federal Participable y su efecto en las participaciones en ingresos federales de las entidades federativas y municipios correspondientes, las cuales estaban pendientes de realizar.
- 0.7 millones de pesos al pago de honorarios fiduciarios y comisiones bancarias.

Con lo anterior, el saldo del FEIEF al 30 de septiembre de 2012 se ubicó en 22 mil 467 millones de pesos.

Asimismo, se informa que el monto de la reserva del FEIEF a que se refieren los artículos 19 y 21 de la LFPRH, así como el 12 y 12A de su Reglamento, asciende a 22 mil 453 millones de pesos al 30 de septiembre de 2012.

8. El saldo de los recursos del Fondo de Apoyo para la Reestructura de Pensiones (FARP) al tercer trimestre de 2012 ascendió a 27 mil 961 millones de pesos.
9. De conformidad con lo dispuesto en el artículo 46, último párrafo, de la LFPRH, se informa sobre los recursos canalizados mediante acuerdos de ministración para contingencias o gastos urgentes de operación pendientes de regularizar.

**RECURSOS EROGADOS MEDIANTE ACUERDOS DE MINISTRACIÓN PENDIENTES DE REGULARIZAR**  
Enero-septiembre de 2012 <sup>1\_/</sup>  
(Millones de pesos)

Ramo	Enero-julio	Enero-agosto	Enero-septiembre
<b>Total</b>	<b>4,695.4</b>	<b>14,486.6</b>	<b>22,944.1</b>
<b>Ramos Administrativos</b>	<b>4,595.4</b>	<b>5,955.4</b>	<b>5,955.4</b>
Gobernación	340.6	340.6	340.6
Hacienda y Crédito Público	200.0	200.0	200.0
Educación Pública	274.0	574.0	574.0
Salud	2,033.0	2,033.0	2,033.0
Reforma Agraria	-	60.0	60.0
Medio Ambiente y Recursos Naturales	750.0	750.0	750.0
Desarrollo Social	218.2	218.2	218.2
Turismo	527.9	527.9	527.9
Función Pública	223.2	223.2	223.2
Seguridad Pública	22.0	1,022.0	1,022.0
Consejo Nacional de Ciencia y Tecnología	6.5	6.5	6.5
<b>Ramos Generales</b>	<b>100.0</b>	<b>8,531.1</b>	<b>16,988.7</b>
Aportaciones a Seguridad Social	-	8,431.1	16,888.7
Previsiones y Aport. para los Sistemas de Educación Básica, Normal, Tecnológica y de Adultos	100.0	100.0	100.0

Notas: Las sumas parciales pueden no coincidir con los totales debido al redondeo de las cifras.

1\_/ Corresponde a las autorizaciones emitidas, en los términos de las disposiciones aplicables.

Fuente: Secretaría de Hacienda y Crédito Público.

10. De conformidad con lo establecido en el artículo 22, segundo párrafo de la LFPRH, a continuación se presenta la información relativa a las metas de los balances de operación, primario y financiero de las entidades de control presupuestario directo.

METAS DE BALANCE Enero-septiembre de 2012 (Millones de pesos)					
Entidad / Balance	Anual		Enero-septiembre		
	Aprobado	Modificado	Original	Modificado	Ejercido
<b>Petróleos Mexicanos</b>					
Operación	-13,608.1	27,660.3	-24,110.5	32,622.1	12,669.0
Primario	-13,608.1	27,660.3	-24,110.5	32,622.1	12,669.0
Financiero	-48,447.7	-14,337.3	-49,087.1	1,117.3	-18,453.2
<b>Comisión Federal de Electricidad</b>					
Operación	54,137.4	45,403.2	22,361.7	35,091.9	40,049.0
Primario	54,137.4	45,403.2	22,361.7	35,091.9	40,049.0
Financiero	40,993.1	32,258.8	15,196.4	28,324.4	33,396.1
<b>Instituto Mexicano del Seguro Social</b>					
Operación	-173,627.3	-178,203.4	-149,614.7	-147,646.8	-128,317.6
Primario	9,500.4	9,500.4	-6,366.0	-4,398.1	19,643.8
Financiero	9,500.4	9,500.4	-6,366.0	-4,398.1	19,643.8
<b>Instituto de Seguridad y Servicios Sociales de los Trabajadores del Estado</b>					
Operación	-78,637.6	-78,534.7	-78,584.7	-78,481.8	-76,349.3
Primario	29,320.0	29,422.9	24,956.0	25,058.9	37,354.5
Financiero	29,320.0	29,422.9	24,956.0	25,058.9	37,354.5
<b>Consolidado</b>					
Operación	-211,735.5	-183,674.6	-229,948.3	-158,414.5	-151,949.0
Primario	79,349.8	111,986.8	16,841.1	88,374.8	109,716.3
Financiero	31,365.8	56,844.8	-15,300.8	50,102.5	71,941.2

Notas: Durante el ejercicio fiscal, los balances observados al periodo pueden ser transitoriamente diferentes a la meta anual, original o modificada, en virtud de la estacionalidad del ingreso y del gasto; no obstante, al cierre del ejercicio, los resultados se deben ajustar a la previsión anual y, en su caso, las explicaciones de las variaciones correspondientes se presentan en la Cuenta Pública.

En el caso del IMSS, el programa modificado corresponde al autorizado por su Consejo Técnico.

Fuente: Secretaría de Hacienda y Crédito Público, con información de las entidades.

11. A fin de dar cumplimiento a lo establecido en el artículo 4, fracción II, inciso a), subincisos i y vi, del PEF 2012, relacionado con las medidas para cubrir la compensación económica a los servidores públicos que decidieron concluir en definitiva la prestación de sus servicios en la Administración Pública Federal (APF), así como el número de plazas apoyadas y canceladas, se informa que al tercer trimestre de 2012 no se realizaron erogaciones en virtud de que no se han emitido las disposiciones aplicables correspondientes para el presente ejercicio fiscal.

No obstante, a efecto de dar cumplimiento a una resolución de juzgado emitida en abril de 2012, con cargo al presupuesto previsto para las medidas de conclusión de la relación laboral, se erogaron 131 mil pesos durante el segundo trimestre de 2012.

12. De acuerdo con lo dispuesto en el artículo 12, último párrafo, del Decreto que establece las directrices generales para dar cumplimiento al Programa Primer Empleo (Decreto del Programa), publicado el 23 de enero de 2007, el Instituto Mexicano del Seguro Social (IMSS) debe informar sobre los recursos ejercidos y las disponibilidades del fondo de reserva dedicado exclusivamente a garantizar el debido y oportuno cumplimiento de sus obligaciones derivadas del pago de los subsidios correspondientes a dicho programa.

Al mes de junio de 2012, el saldo del fondo de reserva administrado por el IMSS ascendió a 1 mil 38 millones de pesos; los rendimientos generados al mes de septiembre de 2012 ascendieron a 36 millones de pesos, para obtener una disponibilidad total al cierre del tercer trimestre de 2012 de 1 mil 35 millones de pesos, una vez descontados los gastos de operación y el pago del subsidio, que ascendieron a 29 millones de pesos.

Cabe resaltar que, de acuerdo con el artículo 9 del Decreto por el que se modifica el diverso que establece las directrices generales para dar cumplimiento al Programa Primer Empleo, publicado el 14 de noviembre de 2011, a partir del tercer mes del registro del trabajador el patrón solicita mensualmente al IMSS que se haga efectivo el pago del subsidio, el cual se le deposita en el mes de que se trate.

**PROGRAMA PRIMER EMPLEO**  
Enero-septiembre de 2012  
(Millones de pesos)

Concepto	Saldo disponible a junio de 2012	Mes			Enero-septiembre
		Julio	Agosto	Septiembre	
Fondo de reserva	1,043.9	1,038.4	1,038.2	1,036.8	1,043.9
(Más) Intereses generados	23.8	4.2	4.0	3.6	35.6
(Menos) Gastos de operación	0.016	0.005	0.003	0.003	0.027
(Menos) Pago de subsidio	29.3	4.4	5.4	5.4	44.5
<b>Total disponible</b>	<b>1,038.4</b>	<b>1,038.2</b>	<b>1,036.8</b>	<b>1,035.0</b>	<b>1,035.0</b>

Notas: No se asignaron recursos para el Programa en el Presupuesto de Egresos de la Federación para el Ejercicio Fiscal 2012.

Los recursos se entregan a los beneficiarios en los términos establecidos en el artículo 9 del Decreto por el que se modifica el diverso que establece las directrices generales para dar cumplimiento al Programa, publicado el 14 de noviembre de 2011, a partir del tercer mes del registro del trabajador a dicho Programa.

Fuente: Instituto Mexicano del Seguro Social.

13. A fin de cumplir con lo establecido en el artículo 210, fracción VI, del Reglamento de la LFPRH, se informa sobre las erogaciones efectuadas por las dependencias en seguridad pública y nacional, cuya realización implica invariablemente riesgo, urgencia o confidencialidad en cumplimiento de funciones y actividades oficiales, las cuales se identifican en las partidas 33701 Gastos de seguridad pública y nacional y 55102 Equipo de seguridad pública y nacional, de acuerdo con el Clasificador por Objeto del Gasto para la Administración Pública Federal.

**EROGACIONES EN PARTIDAS PARA SEGURIDAD PÚBLICA Y NACIONAL**  
Enero-septiembre de 2012  
(Millones de pesos)

Ramo	Enero-julio	Enero-agosto	Enero-septiembre
<b>Total</b>	<b>3,231.1</b>	<b>4,461.1</b>	<b>4,994.6</b>
<b>Ramos Administrativos</b>	<b>3,231.1</b>	<b>4,461.1</b>	<b>4,994.6</b>
02 Presidencia de la República	43.5	43.5	43.5
04 Gobernación	116.9	178.8	204.4
05 Relaciones Exteriores	5.3	7.0	12.4
06 Hacienda y Crédito Público	0.4	0.5	0.5
07 Defensa Nacional	8.0	9.1	10.3
13 Marina	53.9	81.3	88.4
17 Procuraduría General de la República	237.9	276.8	333.3
27 Función Pública	0.4	0.4	0.5
36 Seguridad Pública	2,764.8	3,863.6	4,301.3

Nota: Las sumas pueden no coincidir debido al redondeo de las cifras.

Fuente: Secretaría de Hacienda y Crédito Público, con base en información proporcionada por las dependencias.

14. De acuerdo con lo establecido en el artículo 23, último párrafo, del PEF 2012, se presenta el impacto de los incrementos salariales en el presupuesto regularizable, durante el periodo enero-septiembre de 2012.

**CUADRO 1 DE 4**  
**IMPACTO DE LOS INCREMENTOS SALARIALES**  
Enero-septiembre de 2012  
(Millones de pesos)

Ramo	Dependencia/Órgano/Entidad	Presupuesto regularizable PEF 2012 <sup>1</sup> /	Incremento Salarial Autorizado			Impacto del incremento autorizado en el presupuesto regularizable PEF 2012
			Periodo	Complemento	Regularizable	
		(1)	(2)	(3)	4 = (2+3)	5 = (4/1) %
<b>TOTAL</b>		<b>556,248.73</b>	<b>16,583.26</b>	<b>1,462.74</b>	<b>18,046.00</b>	<b>3.24</b>
<b>02 Presidencia de la República</b>		<b>925.66</b>	<b>3.32</b>	<b>0.10</b>	<b>3.42</b>	<b>0.37</b>
	Presidencia de la República	925.66	3.32	0.10	3.42	0.37
<b>04 Gobernación</b>		<b>3,414.69</b>	<b>16.36</b>	<b>0.50</b>	<b>16.85</b>	<b>0.49</b>
	Secretaría de Gobernación	1,038.20	9.68	0.30	9.98	0.96
	Instituto Nacional para el Federalismo y el Desarrollo Municipal	25.38	0.14	0.00	0.15	0.59
	Archivo General de la Nación	44.90	1.08	0.03	1.12	2.49
	Tribunal Federal de Conciliación y Arbitraje	265.65	4.10	0.13	4.22	1.59
	Secretaría General del Consejo Nacional de Población	36.96	0.42	0.01	0.43	1.17
	Centro Nacional de Prevención de Desastres	38.34	0.21	0.01	0.22	0.56
	Centro de Investigación y Seguridad Nacional	1,591.25	0.01	0.00	0.01	0.00
	Secretaría Técnica de la Comisión Calificadora de Publicaciones y Revistas Ilustradas	3.15	0.04	0.00	0.04	1.31
	Centro de Producción de Programas Informativos y Especiales	49.42	0.18	0.01	0.19	0.39
	Comisión Nacional para Prevenir y Erradicar la Violencia Contra las Mujeres	29.66	0.01	0.00	0.01	0.03
	Secretariado Ejecutivo del Sistema Nacional de Seguridad Pública	250.02	0.35	0.01	0.36	0.15
	Consejo Nacional para Prevenir la Discriminación	41.75	0.12		0.12	0.29
<b>05 Relaciones Exteriores</b>		<b>3,427.64</b>	<b>12.45</b>	<b>0.00</b>	<b>12.45</b>	<b>0.36</b>
	Secretaría de Relaciones Exteriores	3,379.54	11.69		11.69	0.35
	Sección Mexicana de la Comisión Internacional de Límites y Aguas entre México y Estados Unidos	17.61	0.29		0.29	1.65
	Secciones Mexicanas de las Comisiones Internacionales de Límites y Aguas entre México y Guatemala, y entre México y Belice	8.78	0.07		0.07	0.80
	Instituto Matías Romero	9.92	0.23		0.23	2.32
	Instituto de los Mexicanos en el Exterior	11.79	0.17		0.17	1.44
<b>06 Hacienda y Crédito Público</b>		<b>16,811.97</b>	<b>143.74</b>	<b>0.75</b>	<b>144.49</b>	<b>0.86</b>
	Secretaría de Hacienda y Crédito Público	2,636.79	24.68	0.75	25.43	0.96
	Comisión Nacional Bancaria y de Valores	946.91	6.09		6.09	0.64
	Comisión Nacional de Seguros y Fianzas	200.65	1.61		1.61	0.80
	Comisión Nacional del Sistema de Ahorro para el Retiro	166.84	1.00		1.00	0.60
	Servicio de Administración Tributaria	11,063.28	83.77		83.77	0.76
	Comisión Nacional para el Desarrollo de los Pueblos Indígenas	657.50	13.10		13.10	1.99
	Notimex, Agencia de Noticias del Estado Mexicano	131.89	2.48		2.48	1.88
	Comisión Nacional para la Protección y Defensa de los Usuarios de Servicios Financieros	434.14	5.80		5.80	1.34
	Servicio de Administración y Enajenación de Bienes	573.97	5.21		5.21	0.91
<b>07 Defensa Nacional</b>		<b>42,742.52</b>	<b>900.64</b>	<b>20.88</b>	<b>921.52</b>	<b>2.16</b>
	Secretaría de la Defensa Nacional	42,742.52	900.64	20.88	921.52	2.16
<b>08 Agricultura, Ganadería, Desarrollo Rural, Pesca y Alimentación</b>		<b>6,862.67</b>	<b>142.54</b>	<b>9.78</b>	<b>152.32</b>	<b>2.22</b>
	Secretaría de Agricultura, Ganadería, Desarrollo Rural, Pesca y Alimentación	2,771.81	67.92	2.07	69.99	2.53
	Servicio Nacional de Sanidad, Inocuidad y Calidad Agroalimentaria	629.37	3.69	0.11	3.80	0.60
	Colegio Superior Agropecuario del Estado de Guerrero	49.37	0.90	0.13	1.04	2.10
	Apoyos y Servicios a la Comercialización Agropecuaria	250.46	2.18	0.07	2.25	0.90
	Servicio de Información Agroalimentaria y Pesquera	39.65	0.54	0.02	0.56	1.41
	Instituto Nacional de la Pesca	158.63	2.66	0.38	3.04	1.92
	Comisión Nacional de Acuicultura y Pesca	218.25	0.27	0.01	0.28	0.13
	Universidad Autónoma Chapingo	1,147.03	23.38	2.58	25.97	2.26
	Fideicomiso de Riesgo Compartido	220.58	3.66		3.66	1.66
	Instituto Nacional para el Desarrollo de Capacidades del Sector Rural, A.C.	26.83	0.23		0.23	0.87
	Colegio de Postgraduados	535.85	13.61	1.71	15.32	2.86
	Instituto Nacional de Investigaciones Forestales, Agrícolas y Pecuarias	814.84	23.49	2.68	26.17	3.21

**CUADRO 2 DE 4**  
**IMPACTO DE LOS INCREMENTOS SALARIALES**  
**Enero-septiembre de 2012**  
**(Millones de pesos)**

Ramo	Dependencia/Órgano/Entidad	Presupuesto regularizable PEF 2012 <sup>1</sup> /	Incremento Salarial Autorizado			Impacto del incremento autorizado en el presupuesto regularizable PEF 2012
			Periodo	Complemento	Regularizable	
			(1)	(2)	(3)	
<b>09</b>	<b>Comunicaciones y Transportes</b>	<b>4,166.89</b>	<b>104.97</b>	<b>3.20</b>	<b>108.17</b>	<b>2.60</b>
	Secretaría de Comunicaciones y Transportes	4,166.89	104.97	3.20	108.17	2.60
<b>10</b>	<b>Economía</b>	<b>2,612.54</b>	<b>33.76</b>	<b>0.98</b>	<b>34.73</b>	<b>1.33</b>
	Secretaría de Economía	1,315.51	15.20	0.46	15.66	1.19
	Comisión Federal de Competencia	165.77	0.25	0.01	0.26	0.16
	Comisión Federal de Mejora Regulatoria	61.09	0.23	0.01	0.24	0.39
	Coordinación General del Programa Nacional de Apoyo para las Empresas de Solidaridad	243.96	1.31	0.04	1.35	0.55
	Centro Nacional de Metrología	141.70	0.16	0.00	0.16	0.12
	Procuraduría Federal del Consumidor	684.51	16.61	0.45	17.06	2.49
<b>11</b>	<b>Educación Pública</b>	<b>78,336.26</b>	<b>1,485.56</b>	<b>274.89</b>	<b>1,760.46</b>	<b>2.25</b>
	Secretaría de Educación Pública	34,315.51	199.76	93.67	293.43	0.86
	Universidad Pedagógica Nacional	587.64	0.45	0.15	0.59	0.10
	Instituto Politécnico Nacional	9,672.55	251.23	42.12	293.35	3.03
	Instituto Nacional de Antropología e Historia	1,955.57	33.69	3.70	37.39	1.91
	Universidad Autónoma Metropolitana	3,706.87	207.70	12.91	220.61	5.95
	Universidad Nacional Autónoma de México	22,392.26	636.54	105.77	742.31	3.32
	Centro de Enseñanza Técnica Industrial	207.65	6.56	0.85	7.40	3.56
	Centro de Investigación y de Estudios Avanzados del Instituto Politécnico Nacional	1,429.70	29.52	4.45	33.96	2.38
	Colegio de Bachilleres	1,352.08	45.83	4.44	50.27	3.72
	Colegio Nacional de Educación Profesional Técnica	946.92	24.91	2.88	27.79	2.93
	Comisión de Operación y Fomento de Actividades Académicas del Instituto Politécnico Nacional	106.63	2.48	0.29	2.77	2.60
	Comisión Nacional de Libros de Texto Gratuitos	118.19	3.11	0.08	3.19	2.70
	El Colegio de México, A.C.	371.53	8.38	1.49	9.87	2.66
	Fondo de Cultura Económica	104.95	0.95	0.16	1.12	1.06
	Instituto Nacional para la Educación de los Adultos	284.34	7.31	0.29	7.60	2.67
	Instituto Nacional de Lenguas Indígenas	37.59	0.29	0.01	0.30	0.79
	Instituto Mexicano de Cinematografía	36.04	0.48	0.01	0.49	1.36
	Instituto Mexicano de la Radio	91.07	7.06	0.22	7.28	7.99
	Patronato de Obras e Instalaciones del Instituto Politécnico Nacional	30.29	0.56	0.06	0.63	2.07
	Universidad Autónoma Agraria Antonio Narro	588.88	18.77	1.35	20.11	3.42
<b>12</b>	<b>Salud</b>	<b>19,776.64</b>	<b>384.73</b>	<b>201.03</b>	<b>585.76</b>	<b>2.96</b>
	Secretaría de Salud	4,698.10	49.96	26.16	76.12	1.62
	Administración del Patrimonio de la Beneficencia Pública	37.83	0.74	0.39	1.12	2.96
	Centro Nacional de la Transfusión Sanguínea	45.43	1.03	0.54	1.57	3.45
	Centro Nacional para la Prevención y el Control del VIH/SIDA	29.67	0.59	0.31	0.91	3.05
	Centro Nacional de Equidad de Género y Salud Reproductiva	70.91	1.41	0.74	2.15	3.04
	Comisión Nacional de Arbitraje Médico	80.65	0.41	0.22	0.63	0.78
	Servicios de Atención Psiquiátrica	581.51	15.16	7.94	23.10	3.97
	Centro Nacional de Programas Preventivos y Control de Enfermedades	345.78	2.52	1.32	3.84	1.11
	Centro Nacional de Trasplantes	13.36	0.21	0.11	0.31	2.35
	Centro Nacional para la Salud de la Infancia y la Adolescencia	36.23	0.67	0.35	1.03	2.83
	Comisión Federal para la Protección contra Riesgos Sanitarios	534.23	11.45	5.99	17.45	3.27
	Centro Nacional de Excelencia Tecnológica en Salud	12.91	0.19	0.10	0.29	2.25
	Comisión Nacional de Protección Social en Salud	564.82	0.71	0.37	1.09	0.19
	Comisión Nacional de Bioética	26.48	0.11	0.06	0.16	0.62
	Instituto de Geriátrica	23.12	0.37	0.19	0.56	2.41
	Centro Nacional para la Prevención y el Control de las Adicciones	331.61	8.61	4.50	13.11	3.95
	Centro Regional de Alta Especialidad de Chiapas	660.72	18.42	9.64	28.06	4.25
	Instituto Nacional de Psiquiatría Ramón de la Fuente Muñiz	199.65	4.24	2.22	6.47	3.24
	Centros de Integración Juvenil, A.C.	509.79	11.06	5.31	16.38	3.21
	Hospital Juárez de México	675.83	17.55	9.19	26.74	3.96
	Hospital General "Dr. Manuel Gea González"	533.89	12.11	6.34	18.45	3.46
	Hospital General de México	1,732.46	41.62	21.80	63.42	3.66
	Hospital Infantil de México Federico Gómez	744.48	18.15	9.51	27.65	3.71

**CUADRO 3 DE 4**  
**IMPACTO DE LOS INCREMENTOS SALARIALES**  
Enero-septiembre de 2012  
(Millones de pesos)

Ramo	Dependencia/Órgano/Entidad	Presupuesto regularizable PEF 2012 <sup>1.-/</sup>	Incremento Salarial Autorizado			Impacto del incremento autorizado en el presupuesto regularizable PEF 2012
			Periodo	Complemento	Regularizable	
	Hospital Regional de Alta Especialidad del Bajío	376.45	9.82	5.13	14.95	3.97
	Hospital Regional de Alta Especialidad de Oaxaca	261.75	6.69	3.50	10.20	3.90
	Hospital Regional de Alta Especialidad de la Península de Yucatán	388.06	10.42	5.45	15.88	4.09
	Hospital Regional de Alta Especialidad de Ciudad Victoria "Bicentenario 2010"	149.21	3.86	2.03	5.89	3.95
	Instituto Nacional de Cancerología	467.57	10.94	5.73	16.68	3.57
	Instituto Nacional de Cardiología Ignacio Chávez	582.00	13.13	6.87	20.00	3.44
	Instituto Nacional de Enfermedades Respiratorias Ismael Cosío Villegas	582.82	13.84	7.25	21.09	3.62
	Instituto Nacional de Ciencias Médicas y Nutrición Salvador Zubirán	741.07	17.37	9.10	26.47	3.57
	Instituto Nacional de Medicina Genómica	84.01	1.08	0.56	1.64	1.96
	Instituto Nacional de Neurología y Neurocirugía Manuel Velasco Suárez	384.96	8.49	4.44	12.93	3.36
	Instituto Nacional de Pediatría	731.90	17.19	9.00	26.19	3.58
	Instituto Nacional de Perinatología Isidro Espinosa de los Reyes	467.31	10.92	5.72	16.64	3.56
	Instituto Nacional de Rehabilitación	742.11	19.06	9.98	29.03	3.91
	Instituto Nacional de Salud Pública	260.15	4.68	2.45	7.13	2.74
	Sistema Nacional para el Desarrollo Integral de la Familia	1,067.81	19.95	10.49	30.45	2.85
<b>13</b>	<b>Marina</b>	<b>14,651.19</b>	<b>452.48</b>	<b>8.11</b>	<b>460.59</b>	<b>3.14</b>
	Secretaría de Marina	14,651.19	452.48	8.11	460.59	3.14
<b>14</b>	<b>Trabajo y Previsión Social</b>	<b>1,807.60</b>	<b>22.60</b>	<b>0.66</b>	<b>23.26</b>	<b>1.29</b>
	Secretaría del Trabajo y Previsión Social	1,627.66	19.97	0.61	20.58	1.26
	Procuraduría Federal de la Defensa del Trabajo	139.70	1.62	0.05	1.67	1.20
	Comité Nacional Mixto de Protección al Salario	13.07	0.35		0.35	2.68
	Comisión Nacional de los Salarios Mínimos	27.17	0.66		0.66	2.43
<b>15</b>	<b>Reforma Agraria</b>	<b>1,356.30</b>	<b>21.18</b>	<b>0.65</b>	<b>21.82</b>	<b>1.61</b>
	Secretaría de la Reforma Agraria	422.48	7.36	0.22	7.59	1.80
	Registro Agrario Nacional	361.72	7.56	0.23	7.79	2.15
	Procuraduría Agraria	572.10	6.26	0.19	6.45	1.13
<b>16</b>	<b>Medio Ambiente y Recursos Naturales</b>	<b>7,120.89</b>	<b>118.57</b>	<b>3.09</b>	<b>121.66</b>	<b>1.71</b>
	Secretaría de Medio Ambiente y Recursos Naturales	1,388.59	19.02	0.58	19.60	1.41
	Comisión Nacional del Agua	3,666.24	71.65	2.19	73.84	2.01
	Instituto Nacional de Ecología	118.82	1.20	0.04	1.24	1.04
	Procuraduría Federal de Protección al Ambiente	588.30	6.69	0.20	6.89	1.17
	Comisión Nacional de Áreas Naturales Protegidas	373.17	2.41	0.08	2.49	0.67
	Comisión Nacional Forestal	812.76	16.91		16.91	2.08
	Instituto Mexicano de Tecnología del Agua	173.01	0.69		0.69	0.40
<b>17</b>	<b>Procuraduría General de la República</b>	<b>9,674.98</b>	<b>171.04</b>	<b>4.33</b>	<b>175.37</b>	<b>1.81</b>
	Procuraduría General de la República	9,279.03	169.72	4.30	174.02	1.88
	Centro Nacional de Planeación, Análisis e Información para el Combate a la Delincuencia	210.79	0.14		0.14	0.07
	Instituto de Capacitación y Profesionalización en Procuración de Justicia Federal	34.95	0.45	0.01	0.46	1.32
	Centro de Evaluación y Desarrollo Humano	85.36	0.02		0.02	0.02
	Instituto Nacional de Ciencias Penales	64.86	0.71	0.02	0.73	1.13
<b>18</b>	<b>Energía</b>	<b>1,318.93</b>	<b>25.51</b>	<b>3.57</b>	<b>29.08</b>	<b>2.20</b>
	Secretaría de Energía	398.92	3.05	0.09	3.14	0.79
	Comisión Nacional de Seguridad Nuclear y Salvaguardias	62.38	0.31	0.01	0.32	0.51
	Comisión Reguladora de Energía	117.74	0.17		0.17	0.14
	Comisión Nacional para el Uso Eficiente de la Energía	49.35	0.09		0.09	0.18
	Instituto de Investigaciones Eléctricas	180.00	11.48		11.48	6.38
	Instituto Nacional de Investigaciones Nucleares	510.55	10.41	3.47	13.88	2.72
<b>20</b>	<b>Desarrollo Social</b>	<b>2,886.69</b>	<b>29.75</b>	<b>2.58</b>	<b>32.33</b>	<b>1.12</b>
	Secretaría de Desarrollo Social	1,786.55	22.63	0.69	23.32	1.31
	Instituto Nacional de Desarrollo Social	78.20	0.32	0.01	0.33	0.42
	Coordinación Nacional del Programa de Desarrollo Humano Oportunidades	842.60	0.46	0.01	0.47	0.06
	Instituto Nacional de las Personas Adultas Mayores	179.35	6.34	1.87	8.21	4.58
<b>21</b>	<b>Turismo</b>	<b>533.67</b>	<b>9.86</b>	<b>0.29</b>	<b>10.15</b>	<b>1.90</b>
	Secretaría de Turismo	208.59	3.62	0.11	3.73	1.79

**CUADRO 4 DE 4**  
**IMPACTO DE LOS INCREMENTOS SALARIALES**  
Enero-septiembre de 2012  
(Millones de pesos)

Ramo	Dependencia/Órgano/Entidad	Presupuesto regularizable PEF 2012 <sup>1_</sup> / (1)	Incremento Salarial Autorizado			Impacto del incremento autorizado en el presupuesto regularizable PEF 2012 5 = (4/1) %
			Periodo (2)	Complemento (3)	Regularizable 4 = (2+3)	
	Centro de Estudios Superiores de Turismo	8.57	0.15	0.00	0.16	1.84
	Corporación Angeles Verdes	117.77	5.81	0.18	5.99	5.08
	Consejo de Promoción Turística de México, S.A. de C.V.	198.74	0.28		0.28	0.14
<b>25</b>	<b>Previsiones y Aportaciones para los Sistemas de Educación Básica, Normal, Tecnológica y de Adultos</b>	<b>29,544.58</b>	<b>154.57</b>	<b>8.17</b>	<b>162.73</b>	<b>0.55</b>
	Administración Federal de Servicios Educativos en el Distrito Federal	29,544.58	154.57	8.17	162.73	0.55
<b>27</b>	<b>Función Pública</b>	<b>1,042.00</b>	<b>3.60</b>	<b>0.12</b>	<b>3.71</b>	<b>0.36</b>
	Secretaría de la Función Pública	926.86	2.15	0.07	2.21	0.24
	Instituto de Administración y Avalúos de Bienes Nacionales	115.14	1.45	0.05	1.50	1.30
<b>31</b>	<b>Tribunales Agrarios</b>	<b>605.33</b>	<b>6.50</b>	<b>0.20</b>	<b>6.70</b>	<b>1.11</b>
	Tribunales Agrarios	605.33	6.50	0.20	6.70	1.11
<b>38</b>	<b>Consejo Nacional de Ciencia y Tecnología</b>	<b>3,670.87</b>	<b>103.87</b>	<b>9.52</b>	<b>113.39</b>	<b>3.09</b>
	Centro de Ingeniería y Desarrollo Industrial	120.15	4.19	2.73	6.92	5.76
	Centro de Investigación Científica y de Educación Superior de Ensenada, B.C.	309.00	8.97	0.32	9.29	3.01
	Centro de Investigación en Alimentación y Desarrollo, A.C.	215.55	6.00	0.72	6.72	3.12
	Centro de Investigación en Geografía y Geomática, "Ing. Jorge L. Tamayo", A.C.	38.40	0.87	0.26	1.13	2.95
	Centro de Investigación en Matemáticas, A.C.	107.31	3.23	0.14	3.36	3.13
	Centro de Investigación en Materiales Avanzados, S.C.	106.12	3.27	0.08	3.35	3.16
	CIATEC, A.C. "Centro de Innovación Aplicada en Tecnologías Competitivas"	86.32	2.99	0.10	3.09	3.58
	Centro de Investigación y Asistencia en Tecnología y Diseño del Estado de Jalisco, A.C.	99.27	3.53	0.13	3.67	3.69
	Centro de Investigación y Desarrollo Tecnológico en Electroquímica, S.C.	65.13	2.44	0.12	2.56	3.93
	Centro de Investigación y Docencia Económicas, A.C.	199.91	5.00	0.64	5.64	2.82
	Centro de Investigaciones Biológicas del Noroeste, S.C.	282.46	10.32	0.53	10.86	3.84
	Centro de Investigación Científica de Yucatán, A.C.	155.68	5.10	0.00	5.10	3.28
	Centro de Investigaciones en Óptica, A.C.	113.79	4.00	0.11	4.12	3.62
	Centro de Investigación en Química Aplicada	111.13	3.54	0.32	3.86	3.48
	Centro de Investigaciones y Estudios Superiores en Antropología Social	167.44	4.35	0.53	4.89	2.92
	Consejo Nacional de Ciencia y Tecnología	328.71	1.98	0.10	2.07	0.63
	CIATEQ, A.C. Centro de Tecnología Avanzada	140.95	4.94	0.11	5.06	3.59
	El Colegio de la Frontera Norte, A.C.	172.09	4.12	0.51	4.64	2.69
	El Colegio de la Frontera Sur	216.90	6.60	0.25	6.85	3.16
	El Colegio de Michoacán, A.C.	80.99	2.06	0.26	2.32	2.86
	El Colegio de San Luis, A.C.	57.62	1.56	0.18	1.74	3.02
	Instituto de Ecología, A.C.	176.87	5.56	0.00	5.56	3.14
	Instituto de Investigaciones "Dr. José María Luis Mora"	84.17	2.18	0.42	2.60	3.09
	Instituto Nacional de Astrofísica, Óptica y Electrónica	167.68	5.04	0.72	5.76	3.43
	Instituto Potosino de Investigación Científica y Tecnológica, A.C.	67.20	2.03	0.21	2.23	3.33
<b>33</b>	<b>Aportaciones Federales para Entidades Federativas y Municipios</b>	<b>302,958.23</b>	<b>12,235.67</b>	<b>909.36</b>	<b>13,145.03</b>	<b>4.34</b>
	Fondo de Aportaciones para los Servicios de Salud	47,172.10	1,070.00	560.64	1,630.64	3.46
	Fondo de Aportaciones para la Educación Básica y Normal (FAEB) y Fondo de Aportaciones para la Educación Tecnológica y de Adultos (FAETA)	255,786.13	11,165.67	348.72	11,514.39	4.50

Nota: Las sumas parciales pueden no coincidir con los totales, así como los cálculos porcentuales, debido al redondeo de las cifras.

<sup>1\_</sup>/ Presupuesto aprobado por la H. Cámara de Diputados para servicios personales. No incluye paquete salarial.

Fuente: Secretaría de Hacienda y Crédito Público.

15. De acuerdo con lo dispuesto en el artículo 58 del PEF 2012, el Programa 70 y Más deberá atender, al finalizar el año, a 3.6 millones de adultos mayores de 70 años, incorporando en el transcurso del ejercicio fiscal aproximadamente a 1.47 millones de personas que no reciban el pago de alguna pensión otorgada por algún organismo público federal.



Con el propósito de dar cumplimiento a lo establecido en el segundo párrafo de dicho artículo, la Secretaría de Desarrollo Social informa sobre la estrategia de ampliación de cobertura prevista para el segundo trimestre del año, así como lo relativo a la ejecución de dicha estrategia durante el ejercicio fiscal.

CUADRO 1 DE 2  
PROGRAMA 70 Y MÁS  
Enero-septiembre de 2012

Estrategia de ampliación de cobertura	Ejecución de la estrategia	Gastos de operación <sup>1/_</sup> (Millones de pesos)		
		Enero-julio	Enero-agosto	Enero-septiembre
<ul style="list-style-type: none"> <li>Para el ejercicio fiscal 2012 el Programa planea la incorporación de beneficiarios de 70 años de edad o más, que no reciban ingresos por concepto de pago de jubilación o pensión, en localidades mayores de 30 mil habitantes.</li> <li>El Programa planea la incorporación de beneficiarios paulatinamente durante 2012 con base en la suficiencia presupuestaria correspondiente y mediante el establecimiento de ventanillas de atención.</li> <li>Se estima incorporación de más de 1 millón 537 mil adultos mayores de 70 años y más durante el ejercicio fiscal 2012 en todo el territorio nacional, que no reciben ingresos por concepto de pago de jubilación o pensión.</li> <li>Asimismo, el Programa asumirá todos los costos relacionados con la entrega de una tarjeta electrónica asociada a una cuenta bancaria que permitirá incorporar a los adultos mayores al sistema financiero nacional.</li> <li>Con el propósito de aminorar el deterioro de la salud física y mental de los adultos mayores de 70 años, se fortaleció la Red Social del Programa integrada por promotores institucionales, así como por gestores y facilitadores voluntarios de las comunidades.</li> </ul>	<ul style="list-style-type: none"> <li>Conforme a lo planeado, durante el periodo enero-septiembre de 2012 el Programa se extendió a localidades de más de 30 mil habitantes.</li> <li>Al mes de septiembre el Padrón Activo de Beneficiarios ascendió a 3 millones 49 mil 165 adultos mayores en todo el país, incluyendo los beneficiarios de localidades de hasta 30 mil habitantes, lo que representa un incremento de casi 41.9 por ciento respecto al valor alcanzado a diciembre de 2011 (2 millones 149 mil 24) y un avance del 87.0 por ciento en el cumplimiento de la meta anual (3 millones 504 mil 142).</li> <li>Para la adecuada selección de nuevos beneficiarios del Programa, se cuenta con el Padrón Activo de Pensionados del IMSS, ISSSTE y PEMEX, mediante el cual se realiza la confronta, lo que permite asegurar que los adultos mayores que se incorporan al Programa no reciben pensión alguna.</li> <li>Durante enero-septiembre se incorporaron al Programa, mediante las ventanillas de atención, 822 mil 235 nuevos beneficiarios, en localidades de más de 30 mil habitantes.</li> <li>Asimismo, la atención de los adultos mayores de 70 años y más en localidades de hasta 30 mil habitantes se realizó a través de 9 mil 94 mesas de atención instaladas en las 32 entidades federativas del país.</li> <li>El total de localidades atendidas al mes de septiembre ascendió a 77 mil 821, que corresponden al Padrón Activo de Beneficiarios y representan el 98.7 por ciento de la meta para el presente ejercicio.<sup>2/_</sup></li> <li>El total de apoyos entregados a los beneficiarios al cierre del tercer trimestre de 2012 fue de 14 mil 199.5 millones de pesos, equivalente al 99.6 por ciento del monto calendarizado al periodo.</li> <li>Los 822 mil 235 adultos mayores incorporados al Programa de enero a septiembre de 2012, en localidades de más de 30 mil habitantes, recibieron una tarjeta bancaria (BANAMEX, BANCOMER o BANORTE), mediante la cual se realiza la transferencia bimestral del apoyo económico correspondiente.</li> <li>El Programa cuenta con una Red Social integrada por promotores institucionales, así como por gestores y facilitadores voluntarios de las comunidades que establecen relaciones de colaboración y apoyo a este sector de la población. Al 30 de septiembre de 2012 se cuenta con 9 mil 648 gestores voluntarios formalizados.</li> <li>Mediante la Red Social, al tercer trimestre de 2012 se realizaron 633 mil 788 acciones de participación social, promoción de derechos humanos, cuidados de salud, autoestima y reincorporación a la actividad familiar y comunitaria.</li> </ul>	415.8	477.4	581.0

1\_/\_ De acuerdo con el PEF 2012, estas erogaciones no deben exceder el 4 por ciento del presupuesto total del Programa.

2\_/\_ La diferencia respecto del dato reportado al segundo trimestre, obedece a los cambios en el Catálogo de Entidades Federativas, Municipios y Localidades (CENFEMUL) publicados por INEGI, debido a los movimientos en el Padrón Activo de Beneficiarios, como defunciones y bajas, entre otros.

Fuente: Secretaría de Desarrollo Social.

16. En términos de lo dispuesto en el artículo 24, quinto párrafo, del PEF 2012, se informa que al tercer trimestre del año, el costo total de las remuneraciones del personal civil de apoyo asignado a quienes han desempeñado el cargo de Titular del Ejecutivo Federal ascendió a 14.2 millones de pesos.

17. El avance físico-financiero de los programas y proyectos de inversión aprobados para el ejercicio fiscal 2012, se presenta en el Anexo XXIII de este informe conforme a lo establecido en el artículo 1, quinto párrafo, del PEF 2012.

Asimismo, para la interpretación de esta información es importante considerar que se presentan casos que comprenden un proceso de ejecución mayor a un año, por lo que los avances físicos reportados pueden ser menores o no coincidir estrictamente con la tendencia reportada en el ejercicio financiero. Debe considerarse que los datos financieros corresponden al periodo enero-septiembre de 2012, mientras que los avances físicos a la ejecución de cada proyecto en su totalidad.

18. La información correspondiente al ejercicio, destino y los resultados obtenidos de los recursos federales que ejercen las entidades federativas, los municipios, los órganos político administrativos de las demarcaciones territoriales del Distrito Federal, así como sus respectivas administraciones públicas paraestatales o cualquier ente público de carácter local, de conformidad con lo dispuesto en los artículos 85, fracción II, de la LFPRH, 48 y 49 de la Ley de Coordinación Fiscal, y 9, 10, 11 y 12 del PEF 2012, se presenta en el Anexo XXIV de este informe.

Cabe destacar que la información que se presenta en dicho Anexo corresponde a la registrada en el sistema de información respectivo a la fecha de corte prevista, conforme a las disposiciones establecidas; de acuerdo con el artículo 9, fracción IV, del PEF 2012, se encuentra a disposición de las instancias de control y fiscalización competentes, locales y federales.

## II. DONATIVOS OTORGADOS

En cumplimiento a las disposiciones establecidas en el artículo 80, fracción V, de la Ley Federal de Presupuesto y Responsabilidad Hacendaria, se presenta la información que envían las dependencias y entidades de la Administración Pública Federal, relativa a los donativos otorgados, en los términos de las disposiciones aplicables, durante el tercer trimestre de 2012.

Cabe resaltar que la información que se presenta, relacionada con el otorgamiento de los donativos a los beneficiarios que se reportan, es responsabilidad única de las dependencias y entidades de la Administración Pública Federal. La Secretaría de Hacienda y Crédito Público, únicamente es el medio para la entrega de dicha información al H. Congreso de la Unión.

DONATIVOS OTORGADOS Enero – septiembre de 2012 (Pesos)							
Ramo	Dependencia / Entidad que otorga	Nombre o razón social del beneficiario	Fin específico	Partida a la que se carga el monto otorgado	Monto otorgado		
					Enero-julio	Enero-agosto	Enero-septiembre
<b>Total</b>					<b>684,352,671.1</b>	<b>814,033,901.5</b>	<b>1,278,160,037.3</b>
<b>1</b>	<b>Poder Legislativo</b>						
	<b>Auditoría Superior de la Federación</b>						
	Asociación Nacional de Organismos de Fiscalización Superior y Control Gubernamental, A.C. (ASOFIS)	Pagar la cuota anual por concepto de la membresía que debe cubrir la Auditoría Superior de la Federación como miembro de la ASOFIS.	48101	100,000.0	100,000.0	100,000.0	100,000.0
	<b>Cámara de Senadores</b>						
	Cruz Roja Mexicana, I.A.P.	Lograr los objetivos asistenciales que la institución imparte.	48101	539,480.0	539,480.0	539,480.0	539,480.0
<b>3</b>	<b>Poder Judicial</b>						
	<b>Consejo de la Judicatura Federal <sup>1/</sup></b>						
	Secretaría de Finanzas del Estado de Jalisco	Apoyar la construcción de la línea troncal de alejamiento para la demasia de las descargas pluviales, sanitarias y obras complementarias en la Ciudad Judicial de Zapopan, Jalisco.	48103	2,666,816.0	2,666,816.0	2,666,816.0	2,666,816.0
<b>4</b>	<b>Gobernación</b>						
	<b>Secretariado Ejecutivo del Sistema Nacional de Seguridad Pública</b>						
	Fundación ALITER, A.C.	Apoyar Foros sobre Seguridad, Legalidad y Derechos Humanos.	48101				5,000,000.0
<b>6</b>	<b>Hacienda y Crédito Público</b>						
	<b>Secretaría de Hacienda y Crédito Público</b>						
	Fideicomiso Museo Dolores Olmedo Patiño	Apoyar el "Proyecto que consiste en otorgar un apoyo para el acceso al Museo Dolores Olmedo mediante la reducción del costo en el boleto de entrada, quedando de \$55.00 a \$5.00 para el Público Mexicano en General y de \$55.00 a \$1.00 para los niños mexicanos menores de 6 años y los <b>adultos mayores mexicanos</b> ".	48301	6,000,000.0	6,000,000.0	6,000,000.0	6,000,000.0
	Fundación Universidad Nacional Autónoma de México, A. C.	Apoyar el proyecto "Neurorehabilitación de lactantes con daño cerebral perinatal y consolidación de la resonancia magnética de 3.0 t".	48101		4,000,000.0		4,000,000.0
	Asociación Pro Personas con Parálisis Cerebral, APAC, I.A.P.	<b>Apoyar el Proyecto "Educación escolar y especializada para 407 personas con parálisis cerebral y otras discapacidades entre niños, jóvenes y adultos, así como adecuaciones al elevador y equipamiento del cuarto multisensorial"</b> .	48101		2,480,000.0		2,480,000.0
	<b>Instituto Nacional de las Mujeres</b>						
	Fundación Mexicana para el Desarrollo Rural, A.C.	Realizar el proyecto: Borregueras emprendedoras.- ingresos sostenibles para las mujeres de la microrregión.	48101	6,254,550.3	6,254,550.3	6,254,550.3	6,254,550.3
				135,000.0	135,000.0		135,000.0

**DONATIVOS OTORGADOS**  
Enero – septiembre de 2012  
(Pesos)

Ramo	Dependencia / Entidad que otorga	Nombre o razón social del beneficiario	Fin específico	Partida a la que se carga el monto otorgado	Monto otorgado		
					Enero-julio	Enero-agosto	Enero-septiembre
		Red Mujeres Desarrollo Justicia y Paz, A.C.	Realizar el Proyecto: El empoderamiento económico de las mujeres del sector rural.	48101	135,000.0	135,000.0	135,000.0
		Alternativas y Capacidades, A.C.	Realizar el Proyecto: Fortaleciendo las voces femeninas en el espacio público.	48101	135,000.0	135,000.0	135,000.0
		Asociación Ecológica Santo Tomás, A.C.	Realizar el Proyecto: Fortalecimiento del trabajo productivo y organizativo de grupos de mujeres indígenas de Tabasco.	48101	134,893.0	134,893.0	134,893.0
		Consorcio para el Diálogo Parlamentario y la Equidad Oaxaca, A.C.	Realizar el Proyecto: Escuela de gestión comunitaria para mujeres mixes de Oaxaca.	48101	135,000.0	135,000.0	135,000.0
		Educación y Servicios Comunitarios, A.C.	Realizar el Proyecto: Mujeres en los casinos.- programa de reconstrucción de las experiencias de vida de las mujeres para conformar su identidad y rol social como adultas mayores.	48101	135,000.0	135,000.0	135,000.0
		Desarrollo Autogestionario, A.C.	Realizar el Proyecto: Juntas y juntos construimos ciudadanía con equidad.	48101	74,480.0	74,480.0	74,480.0
		Arte Tequitqui, A.C.	Realizar el Proyecto: Las mujeres sí pintan.	48101	67,500.0	67,500.0	67,500.0
		Patronato Pro Tamar, A.C.	Realizar el Proyecto: Mujeres emprendedoras transformando generaciones.	48101	120,225.0	120,225.0	120,225.0
		Defensa Jurídica y Educación para Mujeres, S.C.	Realizar el Proyecto: Atención integral a mujeres para la defensa de sus derechos (especialmente a mujeres víctimas de violencia).	48101	135,000.0	135,000.0	135,000.0
		Documenta, Análisis y Acción para la Justicia Social, A.C.	Realizar el Proyecto: Jurisdicción Penitenciaria y reinserción social de las mujeres privadas de libertad en el Distrito Federal.- acceso a derechos de beneficios de pre liberación en el nuevo sistema acusatorio.	48101	67,500.0	67,500.0	67,500.0
		Zazanilli Nehnemi Cuentos Viajeros, A.C.	Realizar el Proyecto: Cultoras de belleza con perspectiva de género.- acceso a derechos de beneficios en el nuevo sistema acusatorio.	48101	55,000.0	55,000.0	55,000.0
		Colectivo de Atención para la Salud Integral de la Familia, A.C.	Realizar el Proyecto: Estrategia para la prevención del VIH en mujeres y la transmisión materna infantil con parteras y promotoras comunitarias de la salud.	48101	135,000.0	135,000.0	135,000.0
		Mujeres Indígenas en Lucha, A.C.	Realizar el Proyecto: Empoderamiento Rural: Conocimiento y fortalecimiento de las condiciones en relación al género en la zona norte del estado de Guerrero.	48101	135,000.0	135,000.0	135,000.0
		Equipos Feministas, A.C.	Realizar el Proyecto: Estrategia para el empoderamiento y fortalecimiento organizativo de mujeres líderes del ámbito local de las regiones norte, centro, Acapulco y Costa Chica del estado de Guerrero.	48101	67,500.0	67,500.0	67,500.0
		Centro para el Desarrollo Integral de la Mujer, A.C.	Realizar el Proyecto: Acciones estratégicas de acompañamiento a familias de víctimas de feminicidio en la defensa de sus derechos.	48101	135,000.0	135,000.0	135,000.0
		Shottama, A.C.	Realizar el Proyecto: Género y derechos para prevenir la explotación sexual comercial infantil en los municipios de San Andrés Cholula y San Pedro Cholula en Puebla.	48101	135,000.0	135,000.0	135,000.0
		Fundación de Apoyo Infantil, Guanajuato, A.C.	Realizar el Proyecto: Modelo de creación y establecimiento de la primera red local de jóvenes indígenas promotoras.	48101	120,470.0	120,470.0	120,470.0
		Intermedios Organización de Profesionales de la Comunicación, A.C.	Realizar el Proyecto: Mujeres adolescentes rolando el rally, estrategia de capacitación y sensibilización.	48101	135,000.0	135,000.0	135,000.0
		Asociación Estatal de Mujeres Indígenas y Campesinas Xasasti	Realizar el Proyecto: Transparencia y equidad de género en la organización de mujeres.	48101	112,500.0	112,500.0	112,500.0

**DONATIVOS OTORGADOS**  
Enero – septiembre de 2012  
(Pesos)

Ramo	Dependencia / Entidad que otorga	Nombre o razón social del beneficiario	Fin específico	Partida a la que se carga el monto otorgado	Monto otorgado		
					Enero-julio	Enero-agosto	Enero-septiembre
		Yolistli, A.C.					
		Unión Estatal de Organizaciones Económicas y Mujeres Productoras de Guerrero, A.C.	Realizar el Proyecto: Formación de promotoras y líderes sociales para la incidencia en políticas públicas para la equidad de género.	48101	135,000.0	135,000.0	135,000.0
		Centro de Información y Comunicación Ambiental de Norteamérica, A.C.	Realizar el Proyecto: Formación de promotoras de la sustentabilidad y la educación ambiental en la Mixteca.	48101	134,954.5	134,954.5	134,954.5
		Fundación Nacional de las Mujeres por la Salud Comunitaria, A.C.	Realizar el Proyecto: Acciones educativas para la prevención del VIH, sida e infecciones de transmisión sexual.- mujeres indígenas promocionando la salud sexual en la Sierra de Zongolica en Veracruz.	48101	135,000.0	135,000.0	135,000.0
		Apoyo Albatros, A.C.	Realizar el Proyecto: Asesoría y asistencia jurídica a mujeres que viven violencia familiar.	48101	135,000.0	135,000.0	135,000.0
		Unión Campesina de Artesanos Regionales, A.C.	Realizar el Proyecto: Fomentando proyectos de vida, información, capacitación y acompañamiento.	48101	67,500.0	67,500.0	67,500.0
		Fundación Tukipa, Equidad y Desarrollo, A.C.	Realizar el Proyecto: Desarrollo de capacidades productivas y organizacionales de mujeres Wixaritari (Huicholes) en situación de vulnerabilidad para el acceso a los servicios de salud e incremento de la comercialización artesanal a precio justo.	48101	67,500.0	67,500.0	67,500.0
		Foro Ciudadano en Acción Creando Espacios, A.C.	Realizar el Proyecto: Iztacalco.- ciudadanas participativas, votando y legislando.	48101	135,000.0	135,000.0	135,000.0
		Arte y Diversión Recorcholis Teatro, A.C	Realizar el Proyecto: Construyéndome día a día, programa para fomentar la creación del proyecto de vida y prevenir situaciones de riesgo fortaleciendo las capacidades y habilidades de las adolescentes de 8 escuelas públicas secundarias del estado de Zacatecas.	48101	130,500.0	130,500.0	130,500.0
		Amigos de Sian Ka'an, A.C.	Realizar el Proyecto: Desarrollo sustentable, equidad y bienestar social en áreas naturales protegidas.	48101	132,500.0	132,500.0	132,500.0
		El Pozo de Vida, A.C.	Realizar el Proyecto: Programa de atención psicológica integral.	48101	32,459.0	32,459.0	32,459.0
		Centro las Libres de Información en Salud Sexual Región Centro, A.C.	Realizar el Proyecto: Juntas y vivas: niñas y adultas construimos nuestro proyecto de vida.	48101	135,000.0	135,000.0	135,000.0
		Patronato Pro-Deficiente Mental, A.C.	Realizar el Proyecto: Empoderamiento de las mujeres discapacitadas, sobre su derecho laboral, para mejorar su calidad de vida y la de sus familias.	48101	91,750.0	91,750.0	91,750.0
		Fundación Comunitaria Querétaro, A.C.	Realizar el Proyecto: Para la reinserción social, escolar y laboral de jóvenes mujeres desocupadas y en condiciones de vulnerabilidad social.	48101	135,000.0	135,000.0	135,000.0
		Fronteras Unidad Pro Salud, A.C.	Realizar el Proyecto: Mujeres privadas de su libertad, empoderadas para su reinserción social.- proveer acceso a servicios médicos y educativos en salud sexual y reproductiva a mujeres privadas de su libertad (MPL) en el centro de reinserción social (CERESO) de Tijuana, Baja California.	48101	135,000.0	135,000.0	135,000.0
		Resistencia Social, A.C.	Realizar el Proyecto: ¡Todo a su tiempo! mujeres adolescentes disminuyendo embarazos no planeados y ampliando oportunidades de desarrollo.	48101	135,000.0	135,000.0	135,000.0
		Machincuepa Circo Social, A.C.	Realizar el Proyecto: Promoviendo la cultura del buen trato a través del circo social en centros comunitarios y en escuelas secundarias públicas.	48101	135,000.0	135,000.0	135,000.0

**DONATIVOS OTORGADOS**  
Enero – septiembre de 2012  
(Pesos)

Ramo	Dependencia / Entidad que otorga	Nombre o razón social del beneficiario	Fin específico	Partida a la que se carga el monto otorgado	Monto otorgado		
					Enero-julio	Enero-agosto	Enero-septiembre
		Acción Popular de Integración Social, A.C.	Realizar el Proyecto: Tlen Mejmemi Ivan Sihuame Hican Shuame, mujeres caminando con mujeres.	48101	75,000.0	75,000.0	75,000.0
		Eco-Ciudadanía del Futuro, A.C.	Realizar el Proyecto: Proceso de formación de bancos comunitarios indígenas para crear microempresas rurales en la mixteca Oaxaqueña.	48101	133,730.0	133,730.0	133,730.0
		Pensamiento, Palabra y Acción en Movimiento, A.C.	Realizar el Proyecto: Jóvenes y familias por la prevención, estrategias preventivas a través de actividades educativas.	48101	118,828.5	118,828.5	118,828.5
		Zihuame Mochilla, A.C.	Realizar el Proyecto: Mujeres tejedoras de redes.	48101	124,967.5	124,967.5	124,967.5
		Fundación Villar Lledias, I.A.P.	Realizar el Proyecto: Inclusión educativa y rehabilitación de niñas y adolescentes con discapacidad visual.	48101	115,856.0	115,856.0	115,856.0
		Centro de Estudios Sociales y Culturales Antonio De Montesinos, A.C.	Realizar el Proyecto: Prevención, capacitación, canalización y atención a niñas adolescentes víctimas de explotación.	48101	135,000.0	135,000.0	135,000.0
		Por el Gusto de Saber, A.C.	Realizar el Proyecto: S.O.S. por la equidad de género con adultas mayores.	48101	135,000.0	135,000.0	135,000.0
		Brigada Callejera de Apoyo a la Mujer, E.M., A.C.	Realizar el Proyecto: Campaña de movilización comunitaria de estudiantes y trabajadores del campo y la ciudad de diferentes gremios y localidades, para desalentar la demanda de sexo comercial infantil y de adolescentes.	48101	135,000.0	135,000.0	135,000.0
		Enlace, Comunicación y Capacitación, A.C.	Realizar el Proyecto: Reanimación de la ruta del trabajo colectivo, hacia el fortalecimiento económico.	48101	135,000.0	135,000.0	135,000.0
		Mujer y Medio Ambiente, A.C.	Realizar el Proyecto: Manejo de riesgos, fondo de alimentos y acopio de agua,-estrategias para reducir la vulnerabilidad de género ante el cambio climático en dos comunidades de Tabasco.	48101	134,650.0	134,650.0	134,650.0
		Mujeres Vasos Frágiles, A.C.	Realizar el Proyecto: Centro comunitario productivo de capacitación técnica emprendedora.- estrategia de empoderamiento humano y económico para un grupo de mujeres en la colonia Arboledas de Loma Bella municipio de Puebla.	48101	135,000.0	135,000.0	135,000.0
		Central de Urgencias Médicas de Yurecuaro, A.C.	Realizar el Proyecto: Mujer informada, mujer sana, campaña de prevención, información, y detección de VIH/SIDA/ITS en ceresos del estado de Michoacán.	48101	125,000.0	125,000.0	125,000.0
		Corazón de la Tierra, A.C.	Realizar el Proyecto: Red de comercio justo y equidad de la sierra Cóndro-canales.	48101	106,500.0	106,500.0	106,500.0
		Espacio Mujeres para una Vida Digna Libre de Violencia, A.C.	Realizar el Proyecto: Acompañar y fortalecer a mujeres que vivieron situación de trata para facilitar su reinserción social.	48101	135,000.0	135,000.0	135,000.0
		Red de Radios Comunitarias de México, A.C.	Realizar el Proyecto: Comunicadoras comunitarias fortaleciendo la participación política de las mujeres.	48101	135,000.0	135,000.0	135,000.0
		Comisión Interamericana de Mujeres (OEA)	Realizar el Proyecto: Fortalecimiento de las capacidades de los gobiernos.	48501	197,786.8	197,786.8	197,786.8
		<b>Banco del Ahorro Nacional y Servicios Financieros, S.N.C.</b>					<b>3,209,697.4</b>
		Fideicomiso 10055 L@Red de la Gente	Aportar recursos al Fideicomiso 10055 L@Red de la Gente, para contribuir en las actividades y eventos de difusión y publicidad de L@Red de la Gente, como agrupación financiera para la prestación de servicios a la población del sector de ahorro y crédito popular.	48301			3,209,697.4

**DONATIVOS OTORGADOS**  
Enero – septiembre de 2012  
(Pesos)

Ramo	Dependencia / Entidad que otorga	Nombre o razón social del beneficiario	Fin específico	Partida a la que se carga el monto otorgado	Monto otorgado		
					Enero-julio	Enero-agosto	Enero-septiembre
<b>11</b>	<b>Educación Pública</b>						
	<b>Secretaría de Educación Pública</b>					<b>2,000,000.0</b>	<b>35,489,410.0</b>
		Comunidad Down, A.C.	Atender a niños y jóvenes con síndrome de Down. En la escuela, se emplean sistemas escolares basados en principios psicopedagógicos de vanguardia que permiten llevar a cabo acciones educativas que facilitan el desarrollo integral de los alumnos, dirigidos a cada una de las etapas del desarrollo. Se enfatiza el aprendizaje significativo, la creatividad y la importancia de ser persona con capacidad de aprendizaje.	48101		2,000,000.0	2,000,000.0
		Fundación Empresarios por la Educación Básica, A.C.	Orientar y promover la calidad en la Educación Básica, tomando como centro de acción la escuela.	48101			10,000,000.0
		Casa Refugio Citlaltepeltl, A.C.	Hospedar a escritores amenazados o perseguidos en sus países de origen.	48101			1,034,410.0
		Universidad la Salle Chihuahua, A.C.	Coadyuvar a la formación integral del ser humano para que ejerza su profesión animado por los valores cristianos, y se integre a la sociedad como fuerza transformadora y solidaria.	48101			18,612,000.0
		Asociación para Leer Escuchar Escribir y Recrear, A.C.	Participar en la construcción de una sociedad plural y activa en la que los ciudadanos tengan oportunidades para formarse como usuarios plenos de la cultura escrita; asimismo, que los libros sean parte de su vida y la lectura autónoma y voluntaria se convierta en una actividad cotidiana.	48101			3,843,000.0
	<b>Instituto Nacional de Bellas Artes y Literatura</b>				<b>2,981,971.0</b>	<b>3,315,304.4</b>	<b>3,620,304.4</b>
		Yahualica de González Gallo, Jalisco	Apoyo para la colaboración y Coordinación del Proyecto "Ballet Bicentenario Municipio Yahualica de González Gallo, Jalisco".	48201	200,000.0	200,000.0	200,000.0
		Amigos del Instituto de Artes Gráficas de Oaxaca y del Centro Fotográfico Manuel Álvarez Bravo	Apoyo para la colaboración en la coproducción de diversos eventos artísticos y culturales que se realizan en el Instituto, de enero a mayo.	48101	1,500,000.0	1,750,000.0	2,000,000.0
		Amigos del Museo de Arte Contemporáneo de Oaxaca, A.C.	Colaborar en la coproducción de eventos artísticos y culturales de los meses de enero a abril.	48101	250,000.0	333,333.4	333,333.4
		Centro de Estudios para el Uso de la Voz, S.C.	Colaborar en la formación y actualización de docentes profesionales y alumnos de la actuación, de canto, la locución y otros ejercicios análogos que sean propuestos por las secretarías o instituciones de cultura de las entidades federativas de la República, con el fin de que estos profesionales lleven a cabo estrategias con efectos multiplicadores en todo el país.	48101	692,400.0	692,400.0	692,400.0
		La Gran Familia, A.C.	Transporte de los alumnos para la realización de actividades académicas de campo que realizará "La Asociación" para el desarrollo y fortalecimiento de sus conocimientos, así como la promoción de las artes.	48101	50,000.0	50,000.0	50,000.0
		Instituto Veracruzano de Bellas Artes, A.C.	Apoyo para los gastos de traslado, hospedaje y alimentación de diversas actividades artísticas y culturales de la Escuela Municipal de Bellas Artes.	48101	37,196.0	37,196.0	37,196.0
		Instituto Educacional de Danza Nandehui, A.C.	Llevar a cabo danza folklórica en el instituto educacional de danza Nandehui, dentro del marco del octavo Festival Internacional de Danza Extrema, Arte Coreográfico Contemporáneo 2012 en Veracruz.	48101	80,000.0	80,000.0	80,000.0

**DONATIVOS OTORGADOS**  
Enero – septiembre de 2012  
(Pesos)

Ramo	Dependencia / Entidad que otorga	Nombre o razón social del beneficiario	Fin específico	Partida a la que se carga el monto otorgado	Monto otorgado		
					Enero-julio	Enero-agosto	Enero-septiembre
		Asociación Musical Manuel M. Ponce, A.C.	Apoyo para la temporada de conciertos perpetuos de las obras musicales del compositor mexicano Manuel M. Ponce del 29 de enero al 29 de abril de 2012, en el Palacio de Bellas Artes.	48101	25,000.0	25,000.0	25,000.0
		Patronato de Amigos de la Orquesta de Baja California, A.C.	Apoyar los gastos de traslado, hospedaje y alimentación para los participantes artísticos y culturales de la Orquesta de Baja California.	48101	147,375.0	147,375.0	147,375.0
		Proyecto Serpiente, A.C.	Apoyo para llevar a cabo funciones de danza, que se presentarán en el foro "La Bodega" y el salón de experimentación escénica del Proyecto Serpiente, A.C.	48101			55,000.0
		<b>Consejo Nacional para la Cultura y las Artes</b>			<b>539,633,581.0</b>	<b>633,448,625.9</b>	<b>981,966,575.9</b>
		Fundación Televisa, A.C.	Apoyo para la 3a. Edición Arte 40.	48101	3,000,000.0	3,000,000.0	3,000,000.0
		Consejo de la Música en México, A.C.	Apoyar el Programa de Desarrollo Musical y Formación de la Orquesta Sinfónica Popular.	48101	3,000,000.0	3,000,000.0	3,000,000.0
		Promotora Artística y Cultural Mexicana, A.C.	Promover y acelerar la enseñanza musical.	48101	3,000,000.0	3,000,000.0	3,000,000.0
		Gobierno del estado de Quintana Roo.	Apoyar el Festival de Cine Riviera Maya.	48201	30,000,000.0	30,000,000.0	30,000,000.0
		Fundación Nuevo Periodismo Iberoamericano (FNPI)	Apoyar el Seminario de Periodismo Cultural II.	48501	1,863,471.0	1,863,471.0	1,863,471.0
		Pasitos Pre Escolar Especial, A.C.	Apoyar el desarrollo cultural para niños con autismo.	48101	1,500,000.0	1,500,000.0	1,500,000.0
		Museo de Arte Popular	Apoyar la recuperación, fomento y difusión de los valores del arte popular mexicano.	48101	6,895,000.0	6,895,000.0	6,895,000.0
		Museo de Arte Contemporáneo de Monterrey, A.C.	Apoyar las exposiciones, ciclo de conciertos, remodelación y equipamiento.	48101	20,000,000.0	20,000,000.0	20,000,000.0
		Municipio de Ixmiquilpan, Hidalgo	Apoyar el Festival Internacional de Culturas Indígenas.	48201	1,500,000.0	1,500,000.0	1,500,000.0
		Academia de Música del Palacio de Minería, A.C.	Apoyar la temporada de verano de la Orquesta Sinfónica de Minería y conciertos extraordinarios.	48101	5,000,000.0	5,000,000.0	5,000,000.0
		Consejo de la Música en México, A.C.	Apoyar la difusión de la cultura en el ámbito internacional. Festival de México en Perm Rusia.	48101	14,500,000.0	14,500,000.0	14,500,000.0
		Cultura a la Calle, A.C.	Apoyar las actividades de la organización.	48101	8,000,000.0	8,000,000.0	8,000,000.0
		Asociación Nacional de Artistas con Discapacidad, A.C.	Apoyar el Programa Cultural de Artistas con Discapacidad.	48101	1,000,000.0	1,000,000.0	1,000,000.0
		Documental Ambulante, A.C.	Apoyar el Festival de Cine Documental Ambulante.	48101	9,000,000.0	9,000,000.0	9,000,000.0
		Fundación Renee Chauffray Lap	Apoyar el programa "Caminando por la Cultura Mexicana".	48101	5,000,000.0	5,000,000.0	5,000,000.0
		Independent Recordings XXI, A.C.	Apoyo a la Creación Musical: Diálogo Intercultural Norte-Sur. Bolero.	48101	2,000,000.0	2,000,000.0	2,000,000.0
		Comité Pro-Restauración del Retablo de la Parroquia de San Luis Obispo, A.C.	Apoyo para la conservación y Restauración de los Retablos de la Inmaculada Concepción de San Luis Obispo en Huamantla, Tlaxcala.	48101	1,000,000.0	1,000,000.0	1,000,000.0
		Ballet Artístico Monterrey, A.C.	Apoyo para la temporada otoño 2012.	48101	1,000,000.0	1,000,000.0	1,000,000.0
		Festival de México en el Centro Histórico, A.C.	Apoyar el proyecto: Expresión y Desarrollo Cultural (FMX-Festival de México, Edición 28).	48101	15,000,000.0	15,000,000.0	15,000,000.0
		La Música en el Bicentenario, A.C.	Apoyar la exposición fotográfica los obreros y la revolución. Imágenes de un movimiento.	48101	1,000,000.0	1,000,000.0	1,000,000.0
		Fideicomiso Centro Histórico de la Ciudad de México	Apoyar las actividades comunitarias y difusión del patrimonio cultural.	48301	2,000,000.0	2,000,000.0	2,000,000.0
		Pro niños Marginados, A.C.	Apoyar el arte y cultura indígena mexicana.	48101	37,600,000.0	37,600,000.0	37,600,000.0



**DONATIVOS OTORGADOS**  
Enero – septiembre de 2012  
(Pesos)

Ramo	Dependencia / Entidad que otorga	Nombre o razón social del beneficiario	Fin específico	Partida a la que se carga el monto otorgado	Monto otorgado		
					Enero-julio	Enero-agosto	Enero-septiembre
		Musitec, A.C.	Apoyar la formación y profesionalización de músicos líricos en zonas urbanas.	48101	5,000,000.0	5,000,000.0	5,000,000.0
		Fundación Midete, A.C.	Apoyar el Programa Cultural 2012.	48101	2,500,000.0	2,500,000.0	2,500,000.0
		Plataforma Integral de Desarrollo Sustentable PIDES, A.C.	Apoyar el Proyecto Cultural 2012.	48101	2,000,000.0	2,000,000.0	2,000,000.0
		Más Libros Mejor Futuro, A.C.	Apoyar los foros masivos de lectura entre grupos vulnerables.	48101	8,000,000.0	8,000,000.0	8,000,000.0
		CIDETEC, Centro de Investigación, Difusión y Estudios sobre la Trata de Personas y Explotación Comercial, A.C.	Apoyar el programa "Las Expresiones Artísticas en la Formación de Valores Humanos".	48101	2,000,000.0	2,000,000.0	2,000,000.0
		CIDETEC, Centro de Investigación, Difusión y Estudios sobre la Trata de Personas y Explotación Comercial, A.C.	Apoyar los talleres y foros para el desarrollo de la expresión artística.	48101	4,000,000.0	4,000,000.0	4,000,000.0
		Beta Diversidad, A.C.	Apoyo a la Ballena Gris, orgullosamente mexicana.	48101	3,000,000.0	3,000,000.0	3,000,000.0
		Sociedad Asistencial Panamericana, A.C.	Apoyo para equipamiento.	48101	3,000,000.0	3,000,000.0	3,000,000.0
		Progreso y Bienestar para el Desarrollo de la Familia, A.C.	Apoyar la promoción de la cultura y las artes en México.	48101	1,500,000.0	1,500,000.0	1,500,000.0
		MUSBI, A.C.	Apoyar el Programa Creación de Públicos en el D.F.	48101	5,000,000.0	5,000,000.0	5,000,000.0
		MUSBI, A.C.	Apoyar el Programa Multidisciplinario de las Artes Escénicas 2012.	48101	2,000,000.0	2,000,000.0	2,000,000.0
		Progreso y Bienestar para el Desarrollo de la Familia, A.C.	Apoyar las expresiones artísticas y su diversidad como integración social en la Ciudad de México.	48101	2,000,000.0	2,000,000.0	2,000,000.0
		La Música en el Bicentenario, A.C.	Apoyar el Programa "Música en Tu Comunidad".	48101	4,000,000.0	4,000,000.0	4,000,000.0
		MUSITEC, A.C.	Apoyar las Jornadas Culturales Musitec 2012.	48101	2,500,000.0	2,500,000.0	2,500,000.0
		COMUS, A.C.	Apoyar el Segundo Encuentro Nacional de Talentos 2012.	48101	2,500,000.0	2,500,000.0	2,500,000.0
		Fundación Midete, A.C.	Apoyar el acceso a la cultura.	48101	2,000,000.0	2,000,000.0	2,000,000.0
		MUSITEC, A.C.	Ampliar la infraestructura cultural para la enseñanza de la música popular mexicana.	48101	4,000,000.0	4,000,000.0	4,000,000.0
		Fundación Midete, A.C.	Apoyo a la cultura como medio.	48101	2,500,000.0	2,500,000.0	2,500,000.0
		COMUS, A.C.	Apoyar el Festival de las Vanguardias Musicales en México.	48101	1,500,000.0	1,500,000.0	1,500,000.0
		El Circo Volador, A.C.	Apoyar la regeneración de la ciudad, paisaje.	48101	1,800,000.0	1,800,000.0	1,800,000.0
		Trofeo a la Vida, A.C.	Apoyar el Programa de Cultura 2012 - México.	48101	1,625,110.0	1,625,110.0	1,625,110.0
		Festival Internacional de Cine Documental de la Ciudad de México, A.C.	Apoyar el Festival Internacional de Cine Documental de la Ciudad de México.	48101	2,000,000.0	2,000,000.0	2,000,000.0
		Radiodifusoras y Televisoras de Occidente, A.C.	Apoyar el Palacio de la Cultura y la Comunicación.	48101	35,000,000.0	35,000,000.0	35,000,000.0
		Patronato del Centro Cultural Roberto Cantoral, A.C.	Apoyo para el programa de Fomento y Desarrollo del Centro Cultural Roberto Cantoral.	48101	10,000,000.0	10,000,000.0	10,000,000.0
		Consorcio Internacional Arte y Escuela, A.C.	<b>Apoyar el programa "La Nana Fábrica de las Artes".</b>	48101	3,000,000.0	3,000,000.0	3,000,000.0
		Consejo Nacional Adopte Una Obra de Arte, A.C.	Apoyar la Segunda Etapa Centro de Interpretación Ruta Don Vasco.	48101	8,550,000.0	8,550,000.0	8,550,000.0
		Consejo Nacional Adopte Una Obra de Arte, A.C.	Apoyo para la iluminación de la Plaza Vasco de Quiroga y edificios emblemáticos.	48101	6,200,000.0	6,200,000.0	6,200,000.0
		R.J.C.G., A.C.	<b>Apoyar el programa "Filosofía para niños".</b>	48101	1,000,000.0	1,000,000.0	1,000,000.0
		R.J.C.G., A.C.	<b>Apoyo para el programa "El Cine en tu</b>	48101	1,000,000.0	1,000,000.0	1,000,000.0

**DONATIVOS OTORGADOS**  
Enero – septiembre de 2012  
(Pesos)

Ramo	Dependencia / Entidad que otorga	Nombre o razón social del beneficiario	Fin específico	Partida a la que se carga el monto otorgado	Monto otorgado		
					Enero-julio	Enero-agosto	Enero-septiembre
			<b>Comunidad".</b>				
		R.J.C.G., A.C.	Apoyo para el Primer Festival de Cine en TX.	48101	1,500,000.0	1,500,000.0	1,500,000.0
		Progreso y Bienestar para el Desarrollo de la Familia, A.C.	Apoyar el desarrollo cultural comunitario.	48101	2,000,000.0	2,000,000.0	2,000,000.0
		Veracruz Primer Mundo, A.C.	Promover la lectura.	48101	1,500,000.0	1,500,000.0	1,500,000.0
		Museo Interactivo Tijuana, A.C.	Apoyar la ampliación del Museo del Trompo Interactivo.	48101	3,000,000.0	3,000,000.0	3,000,000.0
		Fundación Casa del Poeta, I.A.P.	Restaurar la Casa del Poeta.	48101	500,000.0	500,000.0	500,000.0
		Sociedad Internacional de Valores de Arte Mexicano, A.C.	<b>Apoyar el proyecto "Por un México con Música 2012".</b>	48101	3,000,000.0	3,000,000.0	3,000,000.0
		Fundación Díaz Laredo, A.C.	Apoyar el arte y cultura.	48101	2,000,000.0	2,000,000.0	2,000,000.0
		Municipio de Tlaxcoapan, Hidalgo	Apoyo para la Fiesta de Espigas.	48201	500,000.0	500,000.0	500,000.0
		Consejo Nacional Adopte Una Obra de Arte, A.C.	<b>Apoyo para la segunda etapa "Santuario de Nuestra Señora de Guadalupe".</b>	48101	1,300,000.0	1,300,000.0	1,300,000.0
		Municipio de Tasquillo, Hidalgo	Apoyo para la Feria Patronal.	48201	500,000.0	500,000.0	500,000.0
		Municipio de Santa María del Río, San Luis Potosí	Apoyo para el Centro Cultural, Santa María del Río.	48201	2,500,000.0	2,500,000.0	2,500,000.0
		Fundación Organizados Para Servir, A.C.	Apoyo para la rehabilitación de la Ex Hacienda de Santo Tomás de Huatzindco en Salvatierra, Guanajuato.	48101	1,200,000.0	1,200,000.0	1,200,000.0
		Impulsora de la Cultura y de las Artes, I.A.P.	Apoyo para el fortalecimiento de los programas e infraestructura del Centro de Innovación y Educación para la Formación Integral y Desarrollo Cultural del Norte de Sinaloa.	48101	18,200,000.0	18,200,000.0	18,200,000.0
		Municipio de Casas Grandes, Chihuahua	Apoyo para el Festival de Luz y Sonido Grito de Independencia del Estado de Chihuahua.	48201	1,000,000.0	1,000,000.0	1,000,000.0
		Comunidades de Solidaridad, A.C.	Apoyo para la Camerata de Naucalpan, estado de México.	48101	2,000,000.0	2,000,000.0	2,000,000.0
		Fundación José Cuervo, A.C.	Apoyar el Programa de Desarrollo Cultural y Educativo en Tlaquepaque, Jalisco.	48101	2,500,000.0	2,500,000.0	2,500,000.0
		Salud Educación y Alimentos Sin Fronteras, A.C.	Apoyar la serie documental ODISE-OM El viaje al origen.	48101	2,000,000.0	2,000,000.0	2,000,000.0
		Municipio de Tlaquepaque, Jalisco	Apoyo para el Premio Nacional de Cerámica.	48201	2,000,000.0	2,000,000.0	2,000,000.0
		Municipio de Nuevo Casas Grandes, Chihuahua	Rehabilitar el antiguo taller de Ferrocarriles Nacionales.	48201	2,000,000.0	2,000,000.0	2,000,000.0
		Patronato Amigos del Museo hacia una Nueva Imagen, A.C.	Apoyo a las Actividades del Museo.	48101	3,200,000.0	3,200,000.0	3,200,000.0
		Asociación de Artistas Plásticos de México, A.C.	Apoyar las actividades de la Asociación.	48101	1,700,000.0	1,700,000.0	1,700,000.0
		Artescénica, A.C.	Apoyar el XI Encuentro Internacional de Ópera 2012.	48101	1,000,000.0	1,000,000.0	1,000,000.0
		Festival Internacional del Cine en Morelia, A.C.	Apoyar el Festival Internacional de Cine de Morelia.	48101	8,000,000.0	8,000,000.0	8,000,000.0
		Academia Mexicana de La Lengua, A.C.	Apoyar las actividades de la Academia.	48101	3,000,000.0	3,000,000.0	3,000,000.0
		Sonidos y Tradiciones XXI, A.C.	Apoyar el Programa Cultural de Comisiones Creativas.	48101	2,700,000.0	2,700,000.0	2,700,000.0
		Academia Mexicana de la Lengua, A.C.	Apoyo para la nueva sede de la Academia Mexicana de la Lengua.	48101	100,000,000.0	100,000,000.0	100,000,000.0
		Grupo Pro Restauración del Templo del Carmen de San Angel, A.C.	Apoyo para el Templo y Santuario de Nuestra Señora del Carmen en San Angel.	48101	3,000,000.0	3,000,000.0	3,000,000.0
		Fundación Organizados para Servir, A.C.	Apoyar la rehabilitación cultural de Casas Agrarias, Valle de Santiago, Guanajuato.	48101	500,000.0	500,000.0	500,000.0

**DONATIVOS OTORGADOS**  
Enero – septiembre de 2012  
(Pesos)

Ramo	Dependencia / Entidad que otorga	Nombre o razón social del beneficiario	Fin específico	Partida a la que se carga el monto otorgado	Monto otorgado		
					Enero-julio	Enero-agosto	Enero-septiembre
		Consejo Nacional Adopte Una Obra de Arte, A.C.	Apoyar la restauración del Santuario de Nuestra Señora de Guadalupe.	48101	2,000,000.0	2,000,000.0	2,000,000.0
		Mitodelacaverna, A.C.	<b>Apoyo para el programa "Con letras de Oro"</b> .	48101	1,000,000.0	1,000,000.0	1,000,000.0
		Fundación Organizados para Servir, A.C.	Apoyar la rehabilitación cultural de Casas Agrarias en Pénjamo, Guanajuato.	48101	500,000.0	500,000.0	500,000.0
		Fundación Organizados para Servir, A.C.	Apoyar la rehabilitación de la Ex Hacienda de Santo Tomás Huatzindeo, primera etapa.	48101	5,200,000.0	5,200,000.0	5,200,000.0
		Fundación Organizados para Servir, A.C.	Apoyar la rehabilitación cultural de Casas Agrarias en Celaya, Guanajuato.	48101	500,000.0	500,000.0	500,000.0
		Fundación Organizados para Servir, A.C.	Apoyar la rehabilitación cultural de Casas Agrarias en San Luis de la Paz, Guanajuato.	48101	500,000.0	500,000.0	500,000.0
		Fundación Organizados para Servir, A.C.	Apoyar la rehabilitación cultural de Casas Agrarias en Guanajuato, Guanajuato.	48101	2,000,000.0	2,000,000.0	2,000,000.0
		Musitec, A.C.	<b>Apoyar el programa "Del Tingo al Tango por la música"</b> .	48101	1,000,000.0	1,000,000.0	1,000,000.0
		Memoria y Tolerancia, A.C.	Apoyar sus actividades.	48101	5,000,000.0	5,000,000.0	5,000,000.0
		Instituto de Fomento a las Asociaciones no Gubernamentales, A.C.	Apoyar la restauración de la Parroquia de San Francisco de Asís en Iguala de la Independencia, Guerrero.	48101	10,000,000.0	10,000,000.0	10,000,000.0
		Fundación Universidad Nacional Autónoma de México, A.C.	Apoyo para la adquisición de acervo artístico y documental colección MUAC.	48101	3,000,000.0	3,000,000.0	3,000,000.0
		No me da la Vida Producciones, A.C.	Apoyo para la difusión cultural en la ciudad.	48101	2,000,000.0	2,000,000.0	2,000,000.0
		Trofeo a la Vida, A.C.	Apoyo para el Programa de Cultura 2012-México.	48101	100,000.0	100,000.0	100,000.0
		Musitec, A.C.	Apoyo para la ampliación de la infraestructura cultural para la enseñanza de la música popular mexicana.	48101	4,000,000.0	4,000,000.0	4,000,000.0
		Oaxaca Música y Cultura, A.C.	Apoyo al proyecto "Instrumenta Oaxaca", que busca la excelencia en 4 hábitos que son formación, creación, promoción e investigación musical a través de conciertos, talleres y conferencias.	48101	2,000,000.0	2,000,000.0	2,000,000.0
		Fundación Midete, A.C.	Apoyo para la promoción artística y cultural.	48101	2,000,000.0	2,000,000.0	2,000,000.0
		CIDETEC, Centro de Investigación, Difusión y Estudios Sobre la Trata de Personas y Explotación Comercial, A.C.	Apoyar el movimiento y desarrollo de las expresiones artísticas en las zonas rurales y urbanas del Distrito Federal.	48101	6,000,000.0	6,000,000.0	6,000,000.0
		Toma Ediciones y Producciones Escénicas y Cinematográficas, A.C.	Apoyar la difusión y promoción de las artes escénicas y cinematográficas 2012.	48101	1,000,000.0	1,000,000.0	1,000,000.0
		El Aire Centro de Arte, A.C.	Apoyo al proyecto "El Águila Real", que tiene el fin de realizar la construcción de 3 aulas portátiles y un museo móvil, para la impartición de talleres de pintura, exposiciones culturales y transmisión de material audiovisual, todo esto refiriéndose al valor intangible que representa nuestro símbolo nacional representado por el águila real.	48101	1,500,000.0	1,500,000.0	1,500,000.0
		Promotora Cultura Cubo Blanco, A.C.	<b>Apoyar el programa "Protegiendo la Flama"</b> .	48101	1,000,000.0	1,000,000.0	1,000,000.0
		Secretaría de Cultura de Michoacán	Apoyar el Festival de Cultura de Michoacán por México.	48201	4,000,000.0	4,000,000.0	4,000,000.0
		Municipio de Morelos, Zacatecas	Apoyo para la Banda de Música.	48201	1,000,000.0	1,000,000.0	1,000,000.0
		Ibérica Contemporánea en México, A.C.	Apoyar sus actividades.	48101	2,000,000.0	2,000,000.0	2,000,000.0
		Universidad Autónoma del Estado de Hidalgo	Apoyo para el Festival Internacional de la Imagen-FINI 2012.	48201	2,000,000.0	2,000,000.0	2,000,000.0

**DONATIVOS OTORGADOS**  
Enero – septiembre de 2012  
(Pesos)

Ramo	Dependencia / Entidad que otorga	Nombre o razón social del beneficiario	Fin específico	Partida a la que se carga el monto otorgado	Monto otorgado		
					Enero-julio	Enero-agosto	Enero-septiembre
		Instituto Guerrerense de La Cultura	Apoyar la realización de la enciclopedia de la izquierda mexicana.	48201	1,000,000.0	1,000,000.0	1,000,000.0
		Con Sabor a México Arte y Cultura, A.C.	Apoyo para el Festival Internacional Mexicano del Violín.	48101	3,000,000.0	3,000,000.0	3,000,000.0
		Secretaría de Hacienda de Yucatán	Apoyar el impulso y desarrollo a las artes visuales 2012.	48201	1,000,000.0	1,000,000.0	1,000,000.0
		Municipio de Matamoros, Tamaulipas	Apoyar la remodelación del Museo del Agrarismo Mexicano, segunda etapa.	48201	1,000,000.0	1,000,000.0	1,000,000.0
		Festival Country Chihuahua, A.C.	Apoyar el proyecto "Festival Country", con el propósito de difundir el desarrollo cultural de la música y cultura campirana del estado de Chihuahua.	48101		1,500,000.0	1,500,000.0
		Federación Mexicana de Asociaciones de Amigos de Los Museos, A.C.	Apoyar el proyecto Cultural 2012.	48101		2,000,000.0	2,000,000.0
		Instituto Zacatecano de Cultura Ramón López Velarde	Apoyo al Museo de Arte Abstracto Manuel Felguerez.	48201		3,000,000.0	3,000,000.0
		Fundación Olga y Rufino Tamayo, A.C.	Apoyo para la ampliación y adecuación arquitectónica del edificio que alberga el Museo de Arte Contemporáneo Internacional Rufino Tamayo.	48101		4,000,000.0	4,000,000.0
		Cero Varo, A.C.	Apoyar el Festival Internacional de Dramaturgia Contemporánea Dramafest.	48101		1,850,000.0	1,850,000.0
		Fundación Díaz Laredo, A.C.	Apoyo para Música y Artes Visuales.	48101		1,000,000.0	1,000,000.0
		El Colectivo Mujeres en la Música, A.C.	Apoyo para el XVI Encuentro Internacional y XII Encuentro Iberoamericano de Mujeres en el Arte.	48101		600,000.0	600,000.0
		Conservatorio de Las Rosas, A.C.	Apoyo para el VII Concurso Internacional de Violoncelo Carlos Prieto.	48101		2,100,000.0	2,100,000.0
		Fundación Renee Chauffray I.A.P.	Apoyo para el fomento de la cultura y educación mexicana.	48101		11,280,000.0	11,280,000.0
		Festival de Música Miguel Bernal Jiménez, A.C.	Apoyar el Festival de Música de Morelia Miguel Bernal Jiménez.	48101		5,000,000.0	5,000,000.0
		Fundación Cervantista Enrique y Alicia Ruelas, A.C.	Apoyar el proyecto cultural de la Fundación.	48101		500,000.0	500,000.0
		Psicoanálisis Arte, A.C.	Apoyo para la Ópera Sor Juana.	48101		3,500,000.0	3,500,000.0
		Municipio de Chimalhuacán, Estado de México	Apoyar la construcción del Teatro Auditorio en la Escuela de Bellas Artes.	48201		21,027,817.9	21,027,817.9
		Municipio de Santiago Papasquiaro, Durango	Apoyo para el Museo Silvestre Revueltas.	48201		1,500,000.0	1,500,000.0
		Memoria y Tolerancia, A.C.	<b>Apoyo para el programa "Reflexión por la Tolerancia".</b>	48101		6,000,000.0	6,000,000.0
		Ceuvoz, A.C.	<b>Apoyo para el programa "Liberar la voz, Liberar el ser".</b>	48101		700,000.0	700,000.0
		Mujeres por la Libertad y un Bienestar para Todos, A.C.	Apoyo para la Casa de Cultura.	48101		800,000.0	800,000.0
		Encuentro Internacional de Escena Contemporánea, A.C.	<b>Apoyo para el programa "Transversales XV Años".</b>	48101		1,000,000.0	1,000,000.0
		Municipio de Tonanitla, Estado de México	Apoyo para la construcción de Biblioteca Municipal, segunda etapa.	48201		6,000,000.0	6,000,000.0
		Fundación Organizados para Servir, A.C.	Apoyar la rehabilitación de la Ex hacienda de Santo.	48101		3,000,000.0	3,000,000.0
		Municipio de Trancoso, Zacatecas	Apoyo para la construcción de Casa de Cultura en la Cabecera Municipal.	48201		5,637,227.0	5,637,227.0
		Fundación Arte Olin, A.C.	Apoyo para la Promoción Cultural 2012.	48101		2,000,000.0	2,000,000.0
		Municipio de Rayón, Chiapas	Apoyo para la construcción de Casa de la Cultura.	48201		2,000,000.0	2,000,000.0
		El Tesoro de Niño Perdido, A.C.	Apoyar el proyecto de infraestructura, adquisición y equipamiento.	48101		2,820,000.0	2,820,000.0
		Gobierno del Estado de Campeche	Apoyar el programa de Formación y Protección del Patio Cultural de	48201		500,000.0	500,000.0

**DONATIVOS OTORGADOS**  
Enero – septiembre de 2012  
(Pesos)

Ramo	Dependencia / Entidad que otorga	Nombre o razón social del beneficiario	Fin específico	Partida a la que se carga el monto otorgado	Monto otorgado		
					Enero-julio	Enero-agosto	Enero-septiembre
			Campeche.				
		Instituto de Fomento a las Asociaciones no Gubernamentales, A.C.	Apoyar la restauración de la Parroquia de San Francisco de Asís en Iguala de la Independencia, Guerrero.	48101		3,000,000.0	3,000,000.0
		Bitácora de Viaje. Promoción Cultural Gratuita para el Creador, A.C.	Apoyar la promoción gratuita para el Creador y Metodología de Autogestión.	48101		1,500,000.0	1,500,000.0
		Secretaría de Cultura de Campeche	Apoyo para la edición del Catálogo "Joaquín Clausell"	48201			500,000.0
		Municipio de Emiliano Zapata, Veracruz	Apoyo para el Festival Cultural de la Nochebuena.	48201			2,000,000.0
		Gobierno del Estado de Campeche	Apoyar la rehabilitación de la Casa de la Cultura de Calkini.	48201			1,000,000.0
		Gobierno del Estado de Campeche	Apoyar la rehabilitación y equipamiento del Teatro de la ciudad Ricardo Marentes.	48201			500,000.0
		Municipio de Acapulco de Juárez, Guerrero	Apoyar el Festival de Jazz de Acapulco.	48201			1,000,000.0
		Universidad Intercultural del Estado de Guerrero	Apoyo para la Banda Sinfónica de la Montaña de Guerrero de la U.I.E.G.	48201			2,000,000.0
		Gobierno del Estado / Secretaría de Cultura Campeche	Apoyar el programa de Formación Cultural.	48201			4,000,000.0
		Promotora Artística y Cultural Mexicana, A.C.	Promover y acelerar la enseñanza musical.	48101			4,000,000.0
		Fundación La Titería, A.C.	Apoyo a la fundación.	48101			1,000,000.0
		Instituto de Fomento a las Asociaciones no Gubernamentales, A.C.	Apoyar las obras de arte mural itinerante "Quintana Roo" de estado a metamorfosis de la Carta Magna, primera etapa.	48101			2,000,000.0
		Gobierno del Distrito Federal	<b>Apoyo para el programa "Alameda".</b>	48201			28,300,000.0
		Banco de México. Fideicomiso Museos Diego Rivera y Frida Kahlo	Apoyo para el Museo Frida Kahlo y Anahuacalli. Mejoramiento de infraestructura, renovación museográfica y proyectos culturales.	48301			6,500,000.0
		Proyectos Vivir Más Asociados, A.C.	Apoyar la conservación del Patrimonio Tangible e Intangible del Siglo XX de San Luis Potosí.	48101			940,000.0
		Comunidades de Solidaridad, A.C.	<b>Apoyar el programa "Tuzo".</b>	48101			3,760,000.0
		Gobierno del Estado de Campeche	Apoyar la remodelación del Escenario del Champal.	48201			500,000.0
		Gobierno del Estado de Campeche	Apoyar la ampliación de la Casa de la Cultura.	48201			500,000.0
		Fundación de Arquitectura Tapatía Luis Barragán, A.C.	Apoyar la restauración de la Casa Luis Barragán, patrimonio de la humanidad.	48101			2,500,000.0
		Municipio de Satevó, Chihuahua	Apoyo para el Centro Cultural San Francisco, segunda etapa.	48201			750,000.0
		Conservatorio de Las Rosas, A.C.	Apoyo para proyectos de inversión <b>infraestructura y remodelación "Logia y Sala de Niños Cantores" Campus Miguel Bernal Jiménez.</b>	48101			5,920,000.0
		Municipio de Santiago Yolomécatl, Oaxaca	Apoyar la construcción de la Casa de la Cultura en Santiago Yolomécatl.	48201			1,410,000.0
		Municipio de Matamoros, Tamaulipas	Apoyar la rehabilitación y equipamiento del Teatro de la Reforma, segunda etapa.	48201			940,000.0
		Fundación Organizados Para Servir, A.C.	Apoyo para la jornada cultural.	48101			1,880,000.0
		Municipio de Chahuites, Oaxaca	Apoyo para la construcción de Casa de la Cultura.	48201			3,760,000.0
		Universidad de Guadalajara	Apoyo para el Conjunto de Artes Escénicas del Centro Cultural Universitario de la Universidad de Guadalajara.	48101			18,800,000.0
		Instituto Municipal Aguascalentense para la	Apoyo para proyectos municipales de cultura.	48201			13,254,000.0

**DONATIVOS OTORGADOS**  
Enero – septiembre de 2012  
(Pesos)

Ramo	Dependencia / Entidad que otorga	Nombre o razón social del beneficiario	Fin específico	Partida a la que se carga el monto otorgado	Monto otorgado		
					Enero-julio	Enero-agosto	Enero-septiembre
		Cultura					
		Asociación Azteca Amigos de la Cultura y las Artes, A.C.	Apoyo a Orquestas Infantiles, Zona Norte.	48101			20,600,000.0
		Asociación Azteca Amigos de la Cultura y las Artes, A.C.	Apoyo a Orquestas Infantiles, Zona Sur.	48101			20,600,000.0
		Asociación Azteca Amigos de la Cultura y las Artes, A.C.	Apoyo a Orquestas Infantiles, Zona Este.	48101			20,600,000.0
		Asociación Azteca Amigos de la Cultura y las Artes, A.C.	Apoyo a Orquestas Infantiles, Zona Centro.	48101			20,600,000.0
		Asociación Azteca Amigos de la Cultura y las Artes, A.C.	Apoyo a Orquestas Infantiles, Zona Centro-Oeste	48101			20,600,000.0
		Mujeres por la Libertad y un Bienestar para Todos, A.C.	Apoyo para la Casa de Cultura.	48101			200,000.0
		Municipio de Acala, Chiapas	Apoyo para la construcción de la Casa de la Cultura Acala.	48201			2,000,000.0
		CEHLIDER, Centro Humano de Liderazgo Social, A.C.	Apoyo para la Expo Joven y Artistas Urbanos.	48101			1,880,000.0
		Amigos del Desierto de Coahuila, A.C.	Apoyo para la conclusión de Museografía del Museo del Desierto de Coahuila.	48101			2,820,000.0
		La Música en el Bicentenario, A.C.	Apoyar la consolidación del programa Multidisciplinario de las Artes Escénicas 2012.	48101			3,500,000.0
		Sin Cera Ser, A.C.	Apoyo a las Expresiones Escénicas y Concurso de Talentos.	48101			1,410,000.0
		Habilitante, A.C.	Apoyo para infraestructura y operación "Taller Cultural Itinerante" para el acceso de personas con discapacidad (Tareha, A.C.).	48101			2,820,000.0
		Conservatorio de las Rosas, A.C.	Apoyo para infraestructura cultural "Sala de Conciertos Carlos Prieto".	48101			8,800,000.0
		Asamblea para la Cultura y la Democracia, A.C.	Apoyo al programa "Radiografía de la Promoción Cultural Fuera de la Esfera Gubernamental" en la ciudad de México.	48101			2,000,000.0
		Trofeo a la Vida, A.C.	Apoyo para el programa de Cultura 2012 - México.	48101			2,000,000.0
		Fundación Arte Olin, A.C.	Apoyo para el fortalecimiento de la política cultural.	48101			5,400,000.0
		Fundación Arte Olin, A.C.	Apoyo para el fortalecimiento de la política cultural.	48101			1,500,000.0
		Fundación Arte Olin, A.C.	Apoyo para el fortalecimiento de la política cultural.	48101			2,500,000.0
		Fundación Midete, A.C.	Apoyar la promoción artística y cultural.	48101			2,000,000.0
		FLADEMMEX, A.C.	Apoyar el programa "Música para Todos".	48101			1,500,000.0
		FLADEMMEX, A.C.	Apoyo a la "Música Sinfónica Contemporánea de Venustiano Reyes".	48101			3,000,000.0
		FLADEMMEX, A.C.	Apoyo a la diversidad cultural en el Distrito Federal.	48101			1,500,000.0
		Asamblea para la Cultura y la Democracia, A.C.	Apoyo al programa "Radiografía de la Promoción Cultural Fuera de la Esfera Gubernamental" en la ciudad de México.	48101			9,000,000.0
		Casa de la Cultura de Coeneo Michoacán, A.C.	Apoyo para la Casa de la Cultura de Coeneo.	48201			940,000.0
		Instituto de Cultura de Morelos	Fortalecimiento de Empresas y Empresarios Culturales de Morelos	48201			1,000,000.0
		Municipio de Tuxpan, Nayarit	Apoyo al Teatro Bicentenario.	48201			1,410,000.0
		Municipio de Acaponeta, Nayarit	Apoyo para "Teatro al Aire Libre", cultura popular Sayulilla, Acaponeta.	48201			1,000,000.0

**DONATIVOS OTORGADOS**  
Enero – septiembre de 2012  
(Pesos)

Ramo	Dependencia / Entidad que otorga	Nombre o razón social del beneficiario	Fin específico	Partida a la que se carga el monto otorgado	Monto otorgado		
					Enero-julio	Enero-agosto	Enero-septiembre
		Municipio de Santa Catarina Ixtepeji, Oaxaca	Apoyo para la construcción de la Casa de Cultura de Santa Catarina Ixtepeji.	48201			2,500,000.0
		Municipio de San José Chiapa, Puebla	Apoyo para equipamiento y talleres de la Casa de Cultura.	48201			500,000.0
		Consejo Estatal para la Cultura y las Artes de Puebla	Apoyo para la Casa del Títere.	48201			1,000,000.0
		Municipio de Amealco de Bonfil, Querétaro	<b>Apoyo para el proyecto "Teatro Auditorio Roberto Ruíz Obregón", segunda etapa.</b>	48201			2,500,000.0
		Secretaría de Cultura de San Luis Potosí	Apoyo para la Gira de Concierto de la Orquesta Sinfónica de San Luis.	48201			1,645,000.0
		Instituto Sonorense de Cultura	Apoyo para el Teatro de Magdalena.	48201			1,500,000.0
		Municipio de Comalcalco, Tabasco	Apoyo para el paseo cultural Bicentenario, tercera etapa.	48201			3,948,000.0
		Instituto Veracruzano de la Cultura	Apoyo para rehabilitación y equipamiento del Teatro del municipio General Ignacio de la Llave.	48201			10,000,000.0
		Municipio de Coatepec, Veracruz	Apoyar la cultura para el Municipio de Coatepec.	48201			880,000.0
		Municipio de Torreón, Coahuila	Apoyo para rehabilitar el Teatro Isauro Martínez, segunda etapa.	48201			2,500,000.0
		Transformación Arte y Educación, A.C.	Apoyar el Festival Internacional Interdisciplinario Itinerante Independiente de los Mundos Posibles.	48101			940,000.0
		Fundación Nuevo Periodismo Iberoamericano	Apoyo para el Encuentro Internacional "Nuevos Cronistas de Indias Segunda Generación".	48501			3,394,950.0
		Municipio de General Pánfilo Natera, Zacatecas	Apoyo para la Casa de la Cultura en la Cabecera Municipal.	48201			5,896,000.0
		R.J.C.G., A.C.	Apoyo para el Teatro Itinerante.	48101			2,820,000.0
		R.J.C.G., A.C.	<b>Apoyar el proyecto de "Cocina y Tradición Cultural Nāñu".</b>	48101			500,000.0
		R.J.C.G., A.C.	Apoyo para el concurso de cuentos.	48101			2,350,000.0
		R.J.C.G., A.C.	Apoyo para el rescate de espacios culturales del Río San Juan.	48101			1,410,000.0
		R.J.C.G., A.C.	<b>Apoyo para el programa "Cine en tu Comunidad".</b>	48101			1,880,000.0
		R.J.C.G., A.C.	Apoyar el <b>proyecto "Tercera Llamada".</b>	48101			940,000.0
		R.J.C.G., A.C.	Apoyo para el Festival de Cine TX.	48101			940,000.0
		R.J.C.G., A.C.	<b>Apoyo para el programa "Filosofía para Niños".</b>	48101			1,880,000.0
		Promotora Bellas Artes, A.C.	<b>Apoyar el programa "Mi Festival en Tu Comunidad".</b>	48101			1,000,000.0
		Fundación Internacional de la Comunidad, A.C.	Apoyo para el Festival del Arte.	48101			800,000.0
		Fundación Internacional de la Comunidad, A.C.	<b>Apoyo para el programa "Entijuanarte 2012".</b>	48101			200,000.0
		Patronato Pro Restauración del Calvario de Metepec, A.C.	Apoyo para la conservación y restauración de nueve retablos y de la pintura mural decorativa del Siglo XX del Templo de San Juan Bautista y Santa María de Guadalupe.	48101			8,200,000.0
		Veracruz Primer Mundo, A.C.	Apoyo al impulso de aprecio a la cultura por medio de talleres y consejos escolares de participación social en el Estado de México.	48101			1,410,000.0
		Fundación Luis María Martínez, I.A.P.	Apoyo al fomento e integración cultural de actividades artísticas y culturales.	48101			1,456,812.0
		Fundación Luis María Martínez, I.A.P.	Apoyo para el Bazar Cultural.	48101			4,183,188.0
		Municipio de Tepatitlán de Morelos, Jalisco	Apoyar la construcción de la Casa de la Cultura, primera etapa.	48201			1,880,000.0
		Municipio de Tepatitlán de Morelos, Jalisco	Apoyar la construcción de la Casa de la Cultura San José de Gracia.	48201			940,000.0
		Municipio de Jalostotitlán, Jalisco	Apoyar la restauración y equipamiento de la Casa de la Cultura de Jalostotitlán.	48201			2,000,000.0

**DONATIVOS OTORGADOS**  
Enero – septiembre de 2012  
(Pesos)

Ramo	Dependencia / Entidad que otorga	Nombre o razón social del beneficiario	Fin específico	Partida a la que se carga el monto otorgado	Monto otorgado		
					Enero-julio	Enero-agosto	Enero-septiembre
		Municipio de Yahualica de González Gallo, Jalisco	Apoyo para la Escuela de Música Higinio Rubalcaba.	48201			250,000.0
		Secretaría de Hacienda de Yucatán	Apoyar el desarrollo cultural y artesanal de los jóvenes.	48201			700,000.0
		Secretaría de Hacienda de Yucatán	Apoyar proyectos estatales de cultura.	48201			3,800,000.0
		Club de Niños y Niñas de México, A.C.	Apoyar a niños y niñas creando un mejor futuro a través de la cultura y la educación.	48101			1,000,000.0
		Municipio de San Marcos Arteaga, Oaxaca	Apoyo para la construcción de biblioteca pública municipal.	48201			1,880,000.0
	<b>Instituto Mexicano de Cinematografía</b>				<b>20,300,000.0</b>	<b>20,300,000.0</b>	<b>20,300,000.0</b>
		Laboratorios para Profesionales de Cine y Creación, A.C.	Apoyar la realización del Laboratorio de Música para cine 2012.	48101	600,000.0	600,000.0	600,000.0
		Laboratorios para Profesionales de Cine y Creación, A.C.	Apoyar la realización del Laboratorio de Escritura de Guiones Cinematográficos "Para un Cine Mexicano de Calidad" 2012.	48101	600,000.0	600,000.0	600,000.0
		Patronato del Festival Internacional de Cine en Guadalajara, A.C.	Organizar y realizar el "XXVII Festival Internacional de Cine en Guadalajara".	48101	9,000,000.0	9,000,000.0	9,000,000.0
		Juguemos a Grabar, A.C.	Organizar el 5to. Rally Infantil de Documental, Juguemos a Grabar 2012.	48101	150,000.0	150,000.0	150,000.0
		Voces contra el Silencio, Video Independiente, A.C.	Realizar el VII Encuentro Hispanoamericano de Cine y Video Documental Independiente: Contra el Silencio Todas las Voces.	48101	1,500,000.0	1,500,000.0	1,500,000.0
		Fundación Expresión en Corto, A.C.	Organizar y realizar el XV Festival Internacional de Cine de Guanajuato.	48101	2,500,000.0	2,500,000.0	2,500,000.0
		Escritores Cinematográficos El Garfio, A.C.	Apoyar Memorias del Primer Encuentro Iberoamericano de Escritores Cinematográficos; Taller de Escritura de Guión Cinematográfico; y Segundo Encuentro Iberoamericano de Escritores Cinematográficos.	48101	800,000.0	800,000.0	800,000.0
		Cientika, A.C.	Desarrollar diversas actividades dentro de "La Casa de Cine".	48101	800,000.0	800,000.0	800,000.0
		Juguemos a Grabar, A.C.	Apoyar los cursos de cine para niñas y niños en extrema pobreza, maltratados, de casa hogar e indígenas de Patzcuaro en Michoacán.	48101	450,000.0	450,000.0	450,000.0
		Fundación Todo por el Cine, A.C.	Apoyar el Festival Internacional de Cine en el Campo.	48101	350,000.0	350,000.0	350,000.0
		La Matatena, Asociación de Cine para Niñas y Niños, A.C.	Apoyar el 17° Festival Internacional de <b>Cine para Niños (... y no tan Niños)</b> .	48101	1,000,000.0	1,000,000.0	1,000,000.0
		Instituto Zacatecano de Cultura "Ramón López Velarde"	Apoyar la 4ª Muestra Nacional de Cine en Fresnillo, Zacatecas.	48101	300,000.0	300,000.0	300,000.0
		Mórbido, A.C.	Apoyar el Festival Internacional de Cine Fantástico y de Terror.	48101	750,000.0	750,000.0	750,000.0
		Asociación de Mujeres en el Cine y la Televisión, A.C.	Apoyar la 9ª Muestra de Mujeres en el Cine y la Televisión / Cine-Club: Cine, Género y Justicia.	48101	300,000.0	300,000.0	300,000.0
		Embajada de Francia CCC-IFAL	Apoyar el 16° Tour de Cine Francés.	48101	300,000.0	300,000.0	300,000.0
		Festival Internacional de Cine Judío, A.C.	Apoyar el 10° Festival Internacional de Cine Judío-México.	48101	100,000.0	100,000.0	100,000.0
		Secretaría de Turismo, Cultura y Cinematografía	Apoyar el Festival Internacional de Cortometraje FILMARTE.	48101	300,000.0	300,000.0	300,000.0
		Fundación Internacional de la Comunidad, A.C.	Apoyar la realización de "Reactivo 510".	48101	500,000.0	500,000.0	500,000.0
<b>12</b>	<b>Salud</b>						
	<b>Administración del Patrimonio de la Beneficiencia Pública</b>				<b>25,676,272.8</b>	<b>33,999,125.0</b>	<b>35,604,925.0</b>
		Alimentando Mentes Brillantes, I.A.P.	Apoyar la educación nutricional para niñas y madres de Iztapalapa, preventiva del sobre peso, obesidad y desnutrición de ellas y sus hijos.	48101	114,000.0	114,000.0	114,000.0



**DONATIVOS OTORGADOS**  
Enero – septiembre de 2012  
(Pesos)

Ramo	Dependencia / Entidad que otorga	Nombre o razón social del beneficiario	Fin específico	Partida a la que se carga el monto otorgado	Monto otorgado		
					Enero-julio	Enero-agosto	Enero-septiembre
		Alimento para Todos, I.A.P.	Apoyar la orientación alimentaria y nutricional dirigida a beneficiarios de alimentos para todos (APT) con la aplicación del Modelo Integral de Atención Alimentaria, fomentando el consumo de verduras y frutas.	48101	100,000.0	100,000.0	100,000.0
		Alzheimer México, I.A.P.	Apoyar el Centro de Día para la atención de pacientes con Alzheimer y otras demencias.	48101	118,260.0	118,260.0	118,260.0
		Amistad, Desarrollo y Cooperación, A.C.	Apoyo para la Clínica de Obesidad y Diabetes, Programa Integral de Prevención y Control de Sobrepeso, Obesidad y Diabetes Mellitus a familiares en desventaja social.	48101	145,000.0	145,000.0	145,000.0
		Ándale para Oír, Padres de Niños Sordos, A.C.	Apoyo para el diagnóstico, intervención y fortalecimiento de atención a personas con discapacidad auditiva de escasos recursos del estado de Querétaro.	48101	236,704.0	236,704.0	236,704.0
		APAC, I.A.P. Asociación Pro Personas con Parálisis Cerebral	Apoyo para la aplicación de toxina botulínica a 30 personas con parálisis cerebral espástica.	48101	248,876.0	248,876.0	248,876.0
		Asociación de Distrofia Muscular de Occidente, A.C.	Apoyo para el tratamiento con glucocorticoides en pacientes con distrofia muscular duchenne del occidente de México.	48101	232,600.0	232,600.0	232,600.0
		Asociación de Promotores Voluntarios del Instituto Nacional de Neurología y Neurocirugía, A.C.	Fortalecer e integrar las acciones de promoción de la salud, prevención y control de enfermedades crónicas de neurología, neurocirugía y padecimientos psiquiátricos, incorporando acciones efectivas en evidencias, así como fortaleciendo la acción comunitaria.	48101	250,000.0	250,000.0	250,000.0
		Asociación Manos que Ayudan, I.A.P.	<b>Apoyar el programa "Niños y Niñas Nutridos, Saludables y Felices".</b>	48101	250,000.0	250,000.0	250,000.0
		Asociación Mexicana de Ayuda a Niños con Cáncer, I.A.P.	Equipar las instalaciones del Centro AMANC del estado de Durango.	48101	500,000.0	500,000.0	500,000.0
		Asociación Mexicana de Fibrosis Quística, A.C.	Apoyar el proyecto de Diagnóstico, Medicamentos y Registro.	48101	228,000.0	228,000.0	228,000.0
		Asociación Mexicana de Parkinson, A.C.	<b>Apoyo a "Ayúdanos a Continuar en Movimiento".</b>	48101	109,000.0	109,000.0	109,000.0
		Asociación Mexicana para la Audición Ayúdanos a Oír, A.C.	Apoyo para becas de terapia de audición y lenguaje para 20 pacientes con discapacidad auditiva.	48101	90,750.0	90,750.0	90,750.0
		Asociación Pro Personas con Parálisis Cerebral Fresnillo, A.C.	Equipar el servicio de rehabilitación e hidroterapia de APAC Fresnillo, A.C.	48101	1,500,000.0	1,500,000.0	1,500,000.0
		Audio Amigo, I.A.P.	Apoyo para una posibilidad de comunicación para personas con discapacidad auditiva en el Distrito Federal.	48101	150,000.0	150,000.0	150,000.0
		Banco de Alimentos Caritas del Estado de México, I.A.P.	Disminuir la incidencia de diabetes mellitus, desnutrición y malnutrición de 120 madres de familia de Jaltepec, municipio de San José del Rincón en el Estado de México, a través de apoyo alimenticio y programa en aspectos básicos de nutrición.	48101	139,000.0	139,000.0	139,000.0
		Brigada Callejera de Apoyo a la Mujer E.M., A.C.	Apoyo para la prevención, detección temprana y atención oportuna de cáncer cérvico uterino y de glándulas mamarias, focalizada entre trabajadoras sexuales de nivel socioeconómico bajo, que no participen en otras iniciativas de promoción de la salud sexual y reproductiva.	48101	134,000.0	134,000.0	134,000.0
		Buena Vista Sinaloa, I.A.P.	Evitar la ceguera a las personas con diabetes en el estado de Sinaloa.	48101	120,000.0	120,000.0	120,000.0
		Caritas Mazatlán, I.A.P.	Apoyar la educación al alimento	48101	140,000.0	140,000.0	140,000.0

**DONATIVOS OTORGADOS**  
Enero – septiembre de 2012  
(Pesos)

Ramo	Dependencia / Entidad que otorga	Nombre o razón social del beneficiario	Fin específico	Partida a la que se carga el monto otorgado	Monto otorgado		
					Enero-julio	Enero-agosto	Enero-septiembre
			balanceado.				
		Centro para los Adolescentes de San Miguel de Allende, A.C.	Impulsar la salud sexual y reproductiva en zonas rurales con escasos recursos en los estados de Guanajuato, Guerrero y Chihuahua, mediante la formación de promotores de salud, de parteras profesionales y capacitaciones a parteras tradicionales.	48101	125,000.0	125,000.0	125,000.0
		Comité Ciudadano de Apoyo al Hospital Psiquiátrico Fray Bernardino Álvarez, I.A.P.	Apoyar el programa Tu Gran Apoyo me Ayuda.	48101	150,000.0	150,000.0	150,000.0
		Conciencia e Investigación para la Salud, A.C.	Apoyar la nutrición y salud escolar segunda fase.	48101	145,000.0	145,000.0	145,000.0
		Consejo Regional Latinoamericano y del Caribe de Salud Mental, A.C.	Apoyar el programa Consejo Psicológico e Intervención en Crisis por Teléfono 2012.	48101	250,000.0	250,000.0	250,000.0
		Drogadictos Anónimos, A.C.	Apoyar el programa Jóvenes Libres de Drogas.	48101	189,790.8	189,790.8	189,790.8
		EDNICA, I.A.P.	Apoyar el programa La Panza es Primero Promoción de una Cultura Alimentaria Saludable y de Hábitos Deportivos, para la prevención y detección de sobrepeso, bajo peso, desnutrición y obesidad en niñez y adolescencia de calle.	48101	100,000.0	100,000.0	100,000.0
		Estancia Alzheimer Dorita de Ojeda, I.A.P.	Apoyar el plan de intervención terapéutica interdisciplinaria y transversal.	48101	100,000.0	100,000.0	100,000.0
		Familiares y Amigos de los Enfermos Psiquiátricos, A.C.	Apoyar el programa Por una Estancia más Digna.	48101	250,000.0	250,000.0	250,000.0
		Fundación Amigos del Mundo México, A.C.	Apoyo a la capacitación integral en alimentación, higiene y salud para la prevención y control de sobrepeso, obesidad, diabetes mellitus y riesgos cardio-vasculares.	48101	113,000.0	113,000.0	113,000.0
		Fundación Candy, A.C.	Dar acceso a 68 niños de escasos recursos con parálisis cerebral a tratamiento, a fin de mejorar su calidad de vida y favorecer su integración familiar, escolar y social.	48101	96,870.0	96,870.0	96,870.0
		Fundación Cima Chihuahua, A.C.	Dar acceso a personas vulnerables a tratamientos contra el cáncer, con tecnología de nueva generación.	48101	190,000.0	190,000.0	190,000.0
		Fundación Liyame	Habilitar músculos para sanar.	48101	2,359,756.0	2,359,756.0	2,359,756.0
		Fundación de Mano Amiga a Mano Anciana, I.A.P.	Apoyar la rehabilitación física y estimulación cognitiva en adultos mayores discapacitados al 100%.	48101	150,000.0	150,000.0	150,000.0
		Fundación de Obras Sociales de San Vicente, I.A.P.	Apoyar la asistencia social de los adultos mayores en el hogar San Vicente 2012.	48101	100,000.0	100,000.0	100,000.0
		Fundación de Protección y Asistencia para Ancianos Desvalidos, I.A.P.	Mejorar la salud emocional de la adulta mayor por medio de un acompañamiento tanatológico que derivará en su funcionalidad física y calidad de vida.	48101	140,000.0	140,000.0	140,000.0
		Fundación Dr. José María Álvarez, I.A.P.	Continuar el Programa de Atención Médica y Medicina para la Salud Mental y Emocional de los Niños.	48101	150,000.0	150,000.0	150,000.0
		Fundación Humana Dignitas para el Desarrollo Integral de la Persona Humana, I.A.P.	Ayudar a personas de escasos recursos con problemas relacionados con la salud, alimentación vestido y psicoeducativos.	48101	2,400,000.0	2,400,000.0	2,400,000.0
		Foundation John Langdon Down, A.C.	Apoyo a la atención médica especializada a personas con síndrome de Down.	48101	200,000.0	200,000.0	200,000.0
		Fundación Mexicana de Apoyo Infantil, A.C.	Prevenir el sobrepeso y obesidad infantil en 3 municipios de Jalisco.	48101	123,681.0	123,681.0	123,681.0

**DONATIVOS OTORGADOS**  
Enero – septiembre de 2012  
(Pesos)

Ramo	Dependencia / Entidad que otorga	Nombre o razón social del beneficiario	Fin específico	Partida a la que se carga el monto otorgado	Monto otorgado		
					Enero-julio	Enero-agosto	Enero-septiembre
		Fundación Mexicana del Riñón, A.C.	Apoyar con medicamentos de la insuficiencia renal.	48101	200,000.0	200,000.0	200,000.0
		Fundación para el Servicio, I.A.P.	Atender la glucosa entendiendo la diabetes III: identificación y manejo de problemas asociados al sobrepeso, obesidad, bajo peso, concentraciones de glucosa y padecimientos cardiovasculares con estrategia de prevención integral a mediano y largo plazo.	48101	158,000.0	158,000.0	158,000.0
		Fundación Parlas, I.A.P.	<b>Apoyo para el programa "Para Vivir Sanos y Contentos, Prevención y Atención Integral de la Salud de Personas con Discapacidad Intelectual Moderada".</b>	48101	205,000.0	205,000.0	205,000.0
		Foundation Raymond Bell, I.A.P.	Comprar equipo básico de fortalecimiento muscular para ser utilizado en rehabilitación física de niños y adolescentes.	48101	89,900.0	89,900.0	89,900.0
		Fundación San Felipe de Jesús, I.A.P.	Apoyar el programa Salud Mental: Una Estrategia Indispensable en la Prevención de las Adicciones en la Zona de Tacubaya.	48101	120,000.0	120,000.0	120,000.0
		Fundación Villar Lledias, I.A.P.	Atender a 30 niños y niñas con discapacidad visual y a sus familias residentes en la Ciudad de México y la zona metropolitana.	48101	106,000.0	106,000.0	106,000.0
		Hope Worldwide México, I.A.P.	Implementar un Modelo de Atención Integral Preventiva para Enfermedades Crónicas no Transmisibles (ECNT) como obesidad, diabetes mellitus, hipertensión o dislipidemia para disminuir el riesgo cardio-vascular en población sin cobertura social.	48101	160,000.0	160,000.0	160,000.0
		Hospice Mazatlan, I.A.P.	Apoyar el programa Porque nos Importas hasta el Último Momento.	48101	134,477.0	134,477.0	134,477.0
		Infancia y Senectud en Plenitud, A.C.	Apoyo al Observatorio de Obesidad Infantil.	48101	130,500.0	130,500.0	130,500.0
		Instituto Mexicano de la Audición y el Lenguaje, A.C.	Apoyar la atención médico psicopedagógica de niños y adultos con discapacidades auditivas y lingüísticas, ante la falta de profesionales especializados en los problemas de la comunicación humana.	48101	150,000.0	150,000.0	150,000.0
		Instituto para la Rehabilitación de la Mujer y su Familia, A.C.	Mejorar la salud mental de la mujer con pérdidas reproductivas.	48101	89,000.0	89,000.0	89,000.0
		La Casa de la Sal, A.C.	Brindar atención alimenticia y médica a niños, niñas y adolescentes que viven con VIH/SIDA.	48101	100,000.0	100,000.0	100,000.0
		Machincuepa Circo Social, A.C.	Apoyo para dispositivos de activación física para prevenir la obesidad y sobrepeso infantil, a través del circo social en 4 escuelas secundarias públicas.	48101	100,000.0	100,000.0	100,000.0
		Medicina y Asistencia Social, A.C.	Mejorar la calidad de vida de pacientes indígenas con síndrome metabólico, en Tlapa de Comonfort, Guerrero.	48101	165,000.0	165,000.0	165,000.0
		Mesón de la Misericordia Divina, A.C.	Apoyo para la atención integral y prevención del VIH y SIDA en Jalisco.	48101	2,000,000.0	2,000,000.0	2,000,000.0
		Mi Gran Esperanza, A.C.	Apoyar el programa Esperanza, Salud y Vida para Nuestros Niños con Cáncer.	48101	1,000,000.0	1,000,000.0	1,000,000.0
		Patronato de Apoyo Casa del Anciano de Ciudad Lerdo, A.C.	Mejorar los servicios que ofrece el asilo de ancianos a las personas de la tercera edad, a través del equipamiento de nuevas áreas y de la contribución con equipo de terapia a la unidad básica de rehabilitación de la Ciudad de Lerdo, Durango.	48101	1,500,000.0	1,500,000.0	1,500,000.0
		Patronato Pro-Deficiente Mental, A.C.	Apoyo para terapias ocupacionales - laborales para atender y apoyar en la	48101	50,000.0	50,000.0	50,000.0

**DONATIVOS OTORGADOS**  
Enero – septiembre de 2012  
(Pesos)

Ramo	Dependencia / Entidad que otorga	Nombre o razón social del beneficiario	Fin específico	Partida a la que se carga el monto otorgado	Monto otorgado		
					Enero-julio	Enero-agosto	Enero-septiembre
			rehabilitación integral de personas con deficiencia mental leve.				
		Patronato Pro-Formación de una Niñez Mejor, A.C.	Apoyo para el equipamiento general del nuevo edificio para los niños de San Agustín.	48101	1,000,000.0	1,000,000.0	1,000,000.0
		Restauración, Salud y Prosperidad, A.C.	Apoyo para alimento y hospedaje a enfermos foráneos hospitalizados y/o tratados en instituciones públicas en la Ciudad de México.	48101	125,000.0	125,000.0	125,000.0
		Salud y Bienestar Comunitario, A.C.	Apoyar el programa Tomando Medidas, para una Vida Saludable.	48101	128,000.0	128,000.0	128,000.0
		Servicios de Bienestar en Salud (ser Bien), I.A.P.	Apoyo a educadores de pares de diabetes y mesas comunitarias, ampliando la detección y mejorando calidad de vida de personas en riesgo o viviendo con diabetes tipo 2, a través de acciones oportunas y comunitarias. Una iniciativa comunitaria en Netzahualcóyotl.	48101	90,000.0	90,000.0	90,000.0
		Yolia Niñas de la Calle, A.C.	Dar acceso y educación para la salud en niños, niñas y adolescentes que se encuentran en situación de alto riesgo social.	48101	130,000.0	130,000.0	130,000.0
		UPA! Cura Duchenne México, A.C.	Apoyo para la detección, valoración y diagnóstico de niños y jóvenes con distrofia muscular Duchenne y otras distrofias; así como para capacitación y asesoramiento a las familias afectadas.	48101	144,000.0	144,000.0	144,000.0
		Fundación Guillermo Romo Guzmán, I.A.P.	Apoyar el programa Prevención al Alcance de su Bolsillo.	48101	187,500.0	187,500.0	187,500.0
		Asociación Duranguense de Diabetes Tipo 1, A.C.	Apoyo al programa Diabetes, el Control es Vida.	48101	204,500.0	204,500.0	204,500.0
		Habilidades para la Vida México, HAVI-MAC, A.C.	Fortalecer las habilidades para la vida para la prevención de conductas adictivas en familias que viven en zonas populares de la delegación Alvaro Obregón.	48101	50,000.0	50,000.0	50,000.0
		Centro Integral de Rehabilitación Infantil, A.C.	Crear espacios adecuados y equipados, que tengan un mayor impacto en el desarrollo de personas con parálisis cerebral en Guadalajara, Jalisco.	48101	1,000,000.0	1,000,000.0	1,000,000.0
		Florecer Casa Hogar, A.C.	Apoyo para la promoción educativa en salud en un entorno favorable para niños, niñas y adolescentes de 3 a 18 años que provienen de familias desintegradas, disfuncionales y de madres solteras de bajos recursos.	48101	112,500.0	112,500.0	112,500.0
		Asociación Sinaloense de Autismo, I.A.P.	Apoyo para el diagnóstico oportuno y atención psicológica integral a niños y jóvenes con autismo y otros trastornos del desarrollo intelectual en Sinaloa.	48101	115,500.0	115,500.0	115,500.0
		Kalnemi Casa de la Vida, A.C.	Apoyar las jornadas preventivas y de atención saludable para pie diabético.	48101	125,000.0	125,000.0	125,000.0
		La Casita de San Ángel, I.A.P.	Apoyar la rehabilitación motriz con enfoque productivo.	48101	120,000.0	120,000.0	120,000.0
		Fundación para los Niños de las Californias / Hospital Infantil de las Californias, I.B.P.	Apoyar la rehabilitación y terapia física integral.	48101	118,224.0	118,224.0	118,224.0
		Un Granito de Arena, A.C.	Apoyar la prevención y atención de la salud a personas adultas mayores albergados en la institución para un envejecimiento saludable.	48101	117,184.0	117,184.0	117,184.0
		Fundación Vida Plena Ingeniero Daniel Lozano Aduna, I.A.P.	Apoyo al programa Abuelos Caminando Hacia la Salud.	48101	60,000.0	60,000.0	60,000.0
		Ingenium Morelos, A.C.	Apoyo al programa Camino a la Independencia, Cuidadores y Pacientes Participativos.	48101	92,600.0	92,600.0	92,600.0
		Casa de las Mercedes, I.A.P.	Apoyo al proyecto de prevención y salud integral para niñas y adolescentes, sus	48101	141,000.0	141,000.0	141,000.0

**DONATIVOS OTORGADOS**  
Enero – septiembre de 2012  
(Pesos)

Ramo	Dependencia / Entidad que otorga	Nombre o razón social del beneficiario	Fin específico	Partida a la que se carga el monto otorgado	Monto otorgado		
					Enero-julio	Enero-agosto	Enero-septiembre
			hijos e hijos, en situación de vulnerabilidad y riesgo.				
		Comité de Promoción Social del Valle del Yaqui, A.C.	Promover la prevención y atención de trastornos mentales y conductuales.	48101	173,600.0	173,600.0	173,600.0
		Fundación Familia y Pareja, I.A.P.	Apoyar el programa de integración a una vida plena de niños (as) víctimas de violencia y/o abuso sexual.	48101	105,500.0	105,500.0	105,500.0
		Fundación Eudes, A.C.	Promover la salud a través del fortalecimiento nutricional para incrementar la calidad de vida de personas con VIH/SIDA 2012.	48101	166,000.0	166,000.0	166,000.0
		Centro de Educación Infantil para el Pueblo, I.A.P.	Apoyar el programa Cuido Mi Cuerpo y Mi Corazón, Cuido a Mi Familia y a Mi Comunidad.	48101	73,000.0	73,000.0	73,000.0
		Educación e Integración Nueva Inglaterra, A.C.	Apoyo para la inclusión educativa, social y laboral para niños y jóvenes con discapacidad.	48101	2,500,000.0	2,500,000.0	2,500,000.0
		Sociedad Mexicana de Salud Pública, A.C.	Apoyar el curso en línea para prevención de accidentes en personas adolescentes y jóvenes.	48101		230,000.0	230,000.0
		Centro de Estimulación Temprana La Gaviota, I.A.P.	Apoyar la rehabilitación integral a niños con discapacidad neuromotora pertenecientes a familias de bajos recursos.	48101		112,000.0	112,000.0
		Colegio Superior de Neurolingüística y Psicopedagogía, A.C.	Apoyar la atención integral a pacientes adultos que han perdido la capacidad del habla a consecuencia de un padecimiento neurológico.	48101		150,000.0	150,000.0
		Fundación Clara Moreno y Miramón, I.A.P.	Apoyo para la intervención psicosocial en niñas y adolescentes en condición de riesgo de calle.	48101		140,000.0	140,000.0
		Fundación Down Ángeles del Mundo, A.C.	Apoyo para la prevención y control de padecimientos crónicos-degenerativo en niños y jóvenes con síndrome de Down.	48101		215,000.0	215,000.0
		Fundación para la Dignificación de la Mujer, I.A.P.	Apoyo para el programa Porque Tú Vales, Cuidate.	48101		135,000.0	135,000.0
		Hogar de Nuestra Señora de la Consolación para Niños Incurables, I.A.P.	Apoyo para el programa de continuidad en tratamientos médicos integrales.	48101		200,000.0	200,000.0
		Metamorfosis Global, A.C.	Apoyar los tratamientos personalizados para la atención y rehabilitación de pacientes abandonados y con discapacidad mental, en la región de Xochimilco, D.F.	48101		189,000.0	189,000.0
		Proayuda, I.A.P.	Apoyar la atención especializada para 170 personas especiales.	48101		145,000.0	145,000.0
		Instituto para la Atención Integral del Niño Quemado Unidad Querétaro, A.C.	Fortalecer las acciones de promoción de la salud y prevención de accidentes, mediante la capacitación de promotores comunitarios, en pláticas y talleres.	48101		250,000.0	250,000.0
		Juventud por Cristo, A.C.	Apoyo a Caminas: Campañas integrales de atención a la salud de las personas de escasos recursos y con discapacidad en México.	48101		110,000.0	110,000.0
		Sin Cera Ser, A.C.	Apoyo al Centro de Equinoterapia y Psicoterapia, asistida con equinos para la rehabilitación de habilidades motoras básicas y trastornos emocionales consecuencia del mal trato.	48101		165,000.0	165,000.0
		Fundación Fraternidad Sin Fronteras, I.A.P.	Apoyo a la atención médica y rehabilitación integral de niños, jóvenes y adultos abandonados con discapacidad mental.	48101		180,000.0	180,000.0
		Patronato para la Comunidad Terapéutica, A.B.P.	Apoyar la prevención de la relación de los trastornos mentales y las adicciones.	48101		125,000.0	125,000.0
		Todos en Cree-cimiento, I.A.P.	Apoyo a Suma-t: Rehabilitación sin dolor para niños y jóvenes con discapacidad múltiple, enfocada a	48101		120,000.0	120,000.0

**DONATIVOS OTORGADOS**  
Enero – septiembre de 2012  
(Pesos)

Ramo	Dependencia / Entidad que otorga	Nombre o razón social del beneficiario	Fin específico	Partida a la que se carga el monto otorgado	Monto otorgado		
					Enero-julio	Enero-agosto	Enero-septiembre
			desarrollar las capacidades de niños y jóvenes con discapacidad múltiple en el área física, cognitiva y conductual.				
		Vida en Abundancia de México, A.C.	Apoyar el proyecto de intervención para mejorar la salud integral de un grupo de niños en riesgo que viven en pobreza en colonias populares de la delegación oeste de la ciudad de Xalapa, Veracruz.	48101		139,500.0	139,500.0
		Fundación Mujeres y Niños de México, A.C.	Apoyo a Salud Integral: Programa de Difusión, Sensibilización, Promoción, Prevención, Diagnóstico y Acceso a la Atención de Calidad de la Salud.	48101		141,450.0	141,450.0
		Fundación Ctduca Atención Integral de Personas Down, I.A.P.	Apoyo para la neuroalimentación integral para niños, jóvenes y adultos afectados con trisomía 21 y/o con discapacidad múltiple.	48101		162,000.0	162,000.0
		Fundación Dar, I.A.P.	Apoyar el programa de nutrición y salud para hijos de madres trabajadoras habitantes del Valle de Chalco.	48101		137,865.0	137,865.0
		Lluvias de Agua Viva, A.C.	Apoyar la atención profesional de desintoxicación innovadora para 300 personas con problemas de adicción.	48101		120,000.0	120,000.0
		Fundación Pro Niños de la Calle, I.A.P.	Apoyar el programa: De la Calle a la Vida y sin Adicciones.	48101		110,000.0	110,000.0
		Fundación Obdulia Montes de Molina, I.A.P.	Apoyo para la salud física y desarrollo humano de los residentes de la fundación.	48101		119,545.0	119,545.0
		Fundación Renacimiento de Apoyo a la Infancia que Labora, Estudia y Supera, I.A.P.	Fortalecer e integrar las acciones de promoción de la salud y control de enfermedades para desarrollar entornos saludables.	48101		140,000.0	140,000.0
		Hospital de Jesús, I.A.P.	Apoyo a la continuidad de la atención médica enfocada en prevención secundaria y terciaria a pacientes en estado de pobreza por medio de la compra de medicamentos y materiales de curación.	48101		250,000.0	250,000.0
		Grupo para Promover la Educación y el Desarrollo Sustentable, A.C.	Reducir la incidencia de enfermedades respiratorias y gastrointestinales en comunidades de San Felipe del Progreso, estado de México.	48101		131,860.2	131,860.2
		Asociación Mexicana de Malta, A.C.	Apoyo a las jornadas médicas malta y entrega de medicamentos.	48101		98,000.0	98,000.0
		Asociación Mexicana Anne Sullivan, I.A.P.	Apoyo al programa Creciendo Felices.	48101		124,500.0	124,500.0
		Fundación de Apoyo Infantil Quintana Roo, I.A.P.	Prevenir el abuso sexual de jóvenes en situación de riesgo, en Cancún Quintana Roo.	48101		110,000.0	110,000.0
		Centros de Prevención Comunitaria Reintegra, I.A.P.	Apoyar el programa de fortalecimiento educativo para la promoción de la salud integral comunitaria con población en riesgo de la colonia Guerrero y barrio de la Lagunilla.	48101		100,000.0	100,000.0
		Comunidad Participativa Tepito, A.C.	Apoyo a la atención y prevención a la salud de las personas adultas mayores en abandono y desamparo del barrio de Tepito en la zona centro del Distrito Federal.	48101		140,000.0	140,000.0
		Comunidad Crecer, I.A.P.	Promover una mejor calidad de vida de las familias con un hijo/a con discapacidad múltiple, a través de medidas preventivas y de educación para la salud con su acondicionamiento físico y mental.	48101		105,225.0	105,225.0
		Asociación Mexicana de Ayuda a Niños con Cáncer, I.A.P.	Apoyo a la campaña de concientización social y diagnóstico oportuno del cáncer infantil.	48101		100,000.0	100,000.0
		AMANC Zacatecas, A.C.	Apoyo integral y equipamiento del Centro AMANC.	48101		2,000,000.0	2,000,000.0
		Tendiendo Puentes, A.C.	Apoyo al Centro de Integración Creciendo Juntos.	48101		100,007.0	100,007.0

**DONATIVOS OTORGADOS**  
Enero – septiembre de 2012  
(Pesos)

Ramo	Dependencia / Entidad que otorga	Nombre o razón social del beneficiario	Fin específico	Partida a la que se carga el monto otorgado	Monto otorgado		
					Enero-julio	Enero-agosto	Enero-septiembre
		Fundación Humanista de Ayuda a Discapacitados (FHADI), I.A.P.	Apoyo a la rehabilitación integral de las personas adultas en condición de discapacidad física-motriz, así como atención profesional a su salud física y mental.	48101		140,400.0	140,400.0
		Centro Interdisciplinario para el Desarrollo Social (CIDES), I.A.P.	Apoyar la promoción y ejercicio del derecho a la salud en niñas, niños, mujeres y familias indígenas otomís en situación de pobreza, marginación y riesgo de calle, que viven en la Ciudad de México.	48101		112,000.0	112,000.0
		Fundación Luis Pasteur, I.A.P.	Apoyar la campaña de detección oportuno de cáncer cervicovaginal en comunidades vulnerables de la zona metropolitana.	48101		115,000.0	115,000.0
		Fundación Mark, I.A.P.	Ampliar Programas en las ludotecas hospitalarias para niños con cáncer.	48101		185,000.0	185,000.0
		Centro Juvenil de Promoción Integral, A.C.	Prevenir la obesidad infantil en entornos familiares, escolares y sociales.	48101		103,000.0	103,000.0
		Nuevo Mundo en Educación Especial, Querétaro, I.A.P.	Desarrollar habilidades socio adaptativas en jóvenes y adultos con discapacidad intelectual.	48101		170,000.0	170,000.0
		Roguiva, A.C.	Prevenir y controlar el sobrepeso, la obesidad, la diabetes mellitus y el riesgo cardíaco vascular de las personas de la tercera edad, en estado de vulnerabilidad.	48101		161,500.0	161,500.0
		Fundación Doctor Hernández Zurita, I.B.P.	Apoyo al programa integral de detección y atención quirúrgica de cataratas para 60 personas en situación de vulnerabilidad y escasos recursos económicos de los municipios de: Alto Lucero, Vega de Alatorre, Tres Valles, Paso del Macho, Camarón de Tejeda y Coatepec en Veracruz.	48101		200,000.0	200,000.0
		Familias Unidas Izcalli, A.C.	Proporcionar la tecnología apropiada para la disposición de excretas a 20 familias del Barbecho del municipio de Huautla Hidalgo, mejorando de esta manera los niveles de calidad de vida de la población más pobre de esta comunidad.	48101		200,000.0	200,000.0
		Fundación Mexicana del Corazón, A.C.	<b>Apoyo a "Fortaleciendo Corazones y Familias II". Servicios médicos de alta especialidad para personas de escasos recursos económicos para la atención inmediata de enfermedades cardiovasculares, así como una estrategia integral para la adopción de hábitos saludables.</b>	48101		140,000.0	140,000.0
		Movimiento Activo de Jóvenes Comprometidos por la Calidad, A.C.	<b>Apoyo a "Porque me Quiero... Me Cuido". Programa de sensibilización, prevención y atención para jóvenes frente a las adicciones.</b>	48101			105,800.0
		APAC Asociación Pro Personas con Parálisis Cerebral, I.A.P.	Apoyar la rehabilitación integral.	48101			1,500,000.0
<b>16</b>	<b>Medio Ambiente y Recursos Naturales</b>						
	<b>Secretaría de Medio Ambiente y Recursos Naturales</b>				<b>4,800,000.0</b>	<b>4,800,000.0</b>	<b>4,800,000.0</b>
		Fundación TV Azteca, A.C.	Apoyo para la Campaña Social "Limpiemos Nuestro México".	48101	4,800,000.0	4,800,000.0	4,800,000.0
<b>22</b>	<b>Instituto Federal Electoral</b>				<b>150,000.0</b>	<b>150,000.0</b>	<b>150,000.0</b>
		Colegio de Profesores-Investigadores con Actividades Académicas Formales en Universidades Extranjeras de Excelencia, A.C.	Realizar el XV Curso de Primavera-Otoño de Apoyo Académico al Postgrado en Derecho de la UNAM Aplicado a México 2012; así como, eventos académicos sobre el Tema: "La Sucesión Presidencial 2012. Normalidad Democrática Electoral por legalización Judicializable:	48101	150,000.0	150,000.0	150,000.0

**DONATIVOS OTORGADOS**  
Enero – septiembre de 2012  
(Pesos)

Ramo	Dependencia / Entidad que otorga	Nombre o razón social del beneficiario	Fin específico	Partida a la que se carga el monto otorgado	Monto otorgado		
					Enero-julio	Enero-agosto	Enero-septiembre
			¿Nacionalización o ¡Federalización! de las Competencias Electorales en México?.				
		<b>Petróleos Mexicanos 2/</b>			<b>30,000,000.0</b>	<b>30,000,000.0</b>	<b>30,000,000.0</b>
	Gobierno del Estado de Campeche		Apoyar los proyectos del sector pesquero de altura (\$15'000,000.00) y apoyar los proyectos consistentes en la adquisición, sustitución y equipamiento de artes de pesca del sector pesquero ribereño (\$15'000,000.00) del municipio de Carmen, Campeche.	48101 (230-542302)	30,000,000.0	30,000,000.0	30,000,000.0
		<b>Comisión Federal de Electricidad</b>			<b>40,000,000.0</b>	<b>43,630,000.0</b>	<b>111,345,975.0</b>
	Patronato del Museo Tecnológico de la Comisión Federal de Electricidad, A.C.		Apoyar el proyecto museográfico de exposiciones en el Museo Tecnológico para conmemoración del 75 aniversario de la CFE. Proyecto de posicionamiento, rediseño de la página de Internet con adaptación de visita virtual. Proyecto de Infraestructura y rehabilitación exterior del museo. Adquisición de sillas de ruedas o carritos para personas con capacidades diferentes y/o tercera edad.	48101	40,000,000.0	40,000,000.0	40,000,000.0
	Kinder "Juan Enrique Pestalozzi" de Estación Colonia, Municipio de Altamira, Tamaulipas		Construir techumbre en el patio del Kinder, para evitar la exposición directa a la intemperie de los niños y docentes.	48101		30,000.0	30,000.0
	Gobierno del Estado de Tamaulipas		Municipio de Altamira.- Adquirir equipo de presión y vacío (VACTOR), para el mantenimiento de las redes de drenajes, que al azolverse ocasionan derrames de aguas negras en cárcamos, calles y zonas habitacionales, generando condiciones insalubres y focos de infección a la población.	48201		1,200,000.0	1,200,000.0
	Gobierno del Estado de Tamaulipas		Municipio de Altamira.- Construir guarniciones y banquetas en la Colonia Leonardo Rodríguez Alcaine, (Col. Electricistas).	48201		1,800,000.0	1,800,000.0
	Gobierno del Estado de Tamaulipas		Municipio de Altamira.- Construir guarniciones, banquetas y pavimentación de la calle Fidel Velázquez, tramo entre calle Adolfo López Mateos y Fray Andrés de Olmos perteneciente al poblado de Estación Colonia.	48201		600,000.0	600,000.0
	Fondo de Conservación el Triunfo, A.C.		Apoyo para la reforestación y barreras de contención para evitar erosión en la Reserva de la Biosfera el Triunfo.	48101			1,400,000.0
	Fondo de Conservación el Triunfo, A.C.		Apoyo para la limpieza anual del embalse de la central hidroeléctrica Ingeniero Manuel Moreno Torres-Chicoasén.	48101			800,000.0
	Patronato para el Rescate del Río Sabinal y sus Afluentes, A.C.		Apoyo para la limpieza anual del Río Sabinal y sus afluentes.	48101			500,000.0
	Gobierno del Estado de Guanajuato		Municipio de Salamanca.- Realizar el proyecto ejecutivo del puente vehicular sobre el Río Lerma e interconexión con la avenida del Parque.	48201			23,666,175.0
	Gobierno del Estado de Veracruz		Municipio de Tuxpan.- Construir el techado en cancha de usos múltiples de la Escuela de Bachilleres CETMAR No. 20 de la colonia Azteca.	48201			850,600.0
	Gobierno del Estado de Veracruz		Municipio de Tuxpan.- Construir el techado en cancha de usos múltiples de la Escuela de Bachilleres CETIS No. 111 de la colonia La Victoria.	48201			946,600.0
	Gobierno del Estado de Veracruz		Municipio de Tuxpan.- Construir el techado en cancha de usos múltiples de	48201			1,126,100.0



**DONATIVOS OTORGADOS**  
Enero – septiembre de 2012  
(Pesos)

Ramo	Dependencia / Entidad que otorga	Nombre o razón social del beneficiario	Fin específico	Partida a la que se carga el monto otorgado	Monto otorgado		
					Enero-julio	Enero-agosto	Enero-septiembre
			la Escuela Secundaria Técnica Industrial No. 76 de la colonia Azteca.				
	Gobierno del Estado de Veracruz	Municipio de Tuxpan.- Construir el techado en cancha de usos múltiples de la Escuela Bachillerato Pedagógico de la colonia La Mata.		48201			1,055,400.0
	Gobierno del Estado de Veracruz	Municipio de Tuxpan.- Construir el techado en cancha de usos múltiples de la Escuela de Bachilleres Conalep de Santiago de La Peña.		48201			928,600.0
	Gobierno del Estado de Veracruz	Municipio de Tuxpan.-Construir el techado en cancha de usos múltiples de la Escuela Secundaria y de Bachilleres Profesor Manuel C. Tello de la colonia Ruiz Cortínez.		48201			726,200.0
	Gobierno del Estado de Veracruz	Municipio de Tuxpan.- Construir el techado en cancha de usos múltiples de la Escuela C.R.E.N. de la colonia Ex ejido La Calzada.		48201			802,700.0
	Gobierno del Estado de Veracruz	Municipio de Tuxpan.- Construir el techado en cancha de usos múltiples de la Escuela Primaria Distribuidores Nissan N° 23 de la colonia Ampliación Rodríguez Cano.		48201			491,200.0
	Gobierno del Estado de Veracruz	Municipio de Tuxpan.- Construir el techado en cancha de usos múltiples de la Escuela Primaria Ursula Galván de la colonia Anáhuac.		48201			676,600.0
	Gobierno del Estado de Veracruz	Municipio de Tuxpan.- Construir el techado en cancha de usos múltiples de la Escuela Tele bachillerato Colonia Emiliano Zapata de la colonia Emiliano Zapata.		48201			727,200.0
	Gobierno del Estado de Veracruz	Municipio de Tuxpan.- Construir el techado en cancha de usos múltiples de la Escuela Secundaria Escudo Nacional de la colonia Rafael Hernández Ochoa.		48201			507,800.0
	Gobierno del Estado de Veracruz	Municipio de Tuxpan.- Construir el techado en cancha de usos múltiples de la Escuela Primaria Justo Sierra de la colonia El Esfuerzo.		48201			862,900.0
	Gobierno del Estado de Veracruz	Municipio de Tuxpan.- Construir el techado en cancha de usos múltiples de la Escuela Secundaria Antonio C. Rascón Sandiel de la colonia Las Lomas.		48201			395,700.0
	Gobierno del Estado de Veracruz	Municipio de Tuxpan.- Construir cercado perimetral, murete de protección, escalones de acceso y piso en cancha de la Escuela Primaria Joaquín Barranda de la colonia Los Mangos.		48201			322,400.0
	Gobierno del Estado de Veracruz	Municipio de Tuxpan.- Construir sanitarios, cercado, piso en galera y cancha del Jardín de Niños Rosaura Zapata de la colonia Los Mangos.		48201			349,400.0
	Gobierno del Estado de Veracruz	Municipio de Tuxpan.- Construir cercado perimetral del Jardín de niños Mariano Escobedo de la colonia Olímpica.		48201			211,100.0
	Gobierno del Estado de Veracruz	Municipio de Tuxpan.- Construir 2 aulas de la Escuela Telesecundaria Agustín Melgar de la colonia Los Mangos.		48201			638,000.0
	Gobierno del Estado de Veracruz	Municipio de Tuxpan.- Construir cercado perimetral y terminar 2 aulas de la Escuela Primaria Corregidora de la colonia Emiliano Zapata.		48201			509,100.0
	Gobierno del Estado de Veracruz	Municipio de Tuxpan.- Construir cercado perimetral de la Escuela Telesecundaria Agustín Yáñez de la colonia Emiliano Zapata.		48201			190,600.0
	Gobierno del Estado de Veracruz	Municipio de Tuxpan.- Construir cercado perimetral del Jardín de Niños		48201			102,500.0

**DONATIVOS OTORGADOS**  
Enero – septiembre de 2012  
(Pesos)

Ramo	Dependencia / Entidad que otorga	Nombre o razón social del beneficiario	Fin específico	Partida a la que se carga el monto otorgado	Monto otorgado		
					Enero-julio	Enero-agosto	Enero-septiembre
			de la colonia Emiliano Zapata.				
	Gobierno del Estado de Veracruz		Municipio de Tuxpan.- Construir un aula de la Escuela Primaria Venustiano Carranza y terminar barda en Escuela Primaria Venustiano Carranza y Jardín de Niños Tochtli en la colonia Ruíz Cortínez.	48201			1,264,500.0
	Gobierno del Estado de Veracruz		Municipio de Tuxpan.- Construir rampas, pintura, rehabilitación de instalación eléctrica y sanitarios de la Escuela de Educación Especial de la colonia Esperanza Azcón.	48201			304,800.0
	Gobierno del Estado de Veracruz		Municipio de Tuxpan.- Construir cancha de usos múltiples de la escuela Telesecundaria Naciones Unidas en la comunidad Banderas.	48201			229,700.0
	Gobierno del Estado de Veracruz		Municipio de Tuxpan.- Construir cerca perimetral del Jardín de Niños Ignacio Manuel Altamirano en la comunidad Boca del Monte.	48201			279,400.0
	Gobierno del Estado de Veracruz		Municipio de Tuxpan.- Construir sanitarios de la Escuela Primaria Emiliano Zapata, comunidad Banco de Calichar.	48201			229,700.0
	Gobierno del Estado de Veracruz		Municipio de Tuxpan.- Construir cerca perimetral del Jardín de Niños "Niños Héroe" de la comunidad de Comejen.	48201			139,700.0
	Gobierno del Estado de Veracruz		Municipio de Tuxpan.- Construir 2 aulas de 6 x 8 metros, de la Escuela Telesecundaria "Niños Héroe" en la comunidad de Zapote Domingo.	48201			682,000.0
	Gobierno del Estado de Veracruz		Municipio de Tuxpan.- Adquirir 150 computadoras, 14 proyectores, 2 laptop, 2 escritorios, 2 sillas ejecutivas, 1 archivero y 1 clima, para supervisión escolar de Tele bachilleratos zona Tuxpan.	48201			1,124,100.0
	Gobierno del Estado de Veracruz		Municipio de Tuxpan.- Construir un domo, cancha, dos aulas y acceso a la Escuela Primaria Vicente Guerrero del municipio de Tuxpan, Veracruz.	48201			1,000,000.0
	Gobierno del Estado de Veracruz		Municipio de Tuxpan.- Pavimentar calles principales y secundarias de la colonia La Calzada.	48201			5,995,500.0
	Gobierno del Estado de Veracruz		Municipio de Tuxpan.- Construir cancha de usos múltiples con tableros-portería y postes de volibol de la comunidad Alto San Lorenzo.	48201			229,700.0
	Gobierno del Estado de Veracruz		Municipio de Tuxpan.- Construir un domo en el ejido Alto Lucero.	48201			900,000.0
	Ayuntamiento de Mexicali, Baja California, Instituto Municipal de Arte y Cultura (IMACUM)		Apoyar el programa "Vinculación Artístico-Cultural Valle de Mexicali", primera etapa. Así como la rehabilitación y conversión de bibliotecas en centros interactivos en las comunidades de Nuevo León, Michoacán De Ocampo, Nayarit, Guadalupe Victoria, Carranza y Estación Coahuila; la rehabilitación de foros en el ejido Nuevo León, ejido Michoacán y Guadalupe Victoria; la restructuración y rehabilitación de museos en el ejido Michoacán y Cuapah; y la realización de festivales en los foros rehabilitados, difusión y promoción del programa.	48101			8,000,000.0
	Gobierno del Estado de Baja California		Ejido Oaxaca, Valle de Mexicali.- Rehabilitar espacios para la creación del Centro Cultural Arca y Museo Comunitario "Los Pioneros". Asimismo, apoyar el programa de desarrollo comunitario en el eje de educación	48201			330,000.0

**DONATIVOS OTORGADOS**  
Enero – septiembre de 2012  
(Pesos)

Ramo	Dependencia / Entidad que otorga	Nombre o razón social del beneficiario	Fin específico	Partida a la que se carga el monto otorgado	Monto otorgado		
					Enero-julio	Enero-agosto	Enero-septiembre
			artística, actividades de artes plásticas, orientación a niños, jóvenes y adultos en actividades culturales. Crear espacios para talleres y generar identidad cultural a través del arte textil y la pintura en beneficio de las comunidades del ejido.				
		Gobierno del Estado de Baja California	Ejido Oaxaca, Valle de Mexicali.- Rehabilitar unidad deportiva y mejoramiento del parque con áreas verdes, bancas, juegos infantiles, canchas deportivas e iluminación y mejorar las condiciones del parque público en beneficio de las familias del ejido.	48201			550,000.0
		Centro de atención Múltiple Delta, Sistema Educativo Estatal, Gobierno del Estado de Baja California, poblado Estación Delta	Apoyo al programa de mantenimiento y conservación de transporte escolar del centro de atención Múltiple Delta, Estación Delta, para brindar seguridad a los alumnos con capacidades diferentes en su traslado al centro.	48201			120,000.0
		Gobierno del Estado de Baja California	Ayuntamiento de Mexicali, Baja California.- Construir unidad deportiva, primera etapa en el ejido Nayarit, y concluir el salón ejidal Cucapah indígena, segunda etapa. Así como construir obras sociales en beneficio de las comunidades del Valle de Mexicali.	48201			2,700,000.0
		Instituto de la Infraestructura Física Educativa de Baja California, Gobierno del Estado de Baja California	Rehabilitar y construir infraestructura educativa, transporte escolar y equipamiento de aula de medios. Así como apoyar el programa de "Atención a Escuelas del Valle de Mexicali" en las comunidades de Oaxaca, Nuevo León, Michoacán De Ocampo, Saltillo, Guanajuato, Hipólito Rentería, Sansón Flores, Cucapah Mestizo, Cucapah Indígena, Guadalupe Victoria, Ejido Sonora, Puebla, y mejorar las condiciones en los planteles de educación básica.	48201			4,450,000.0
		Gobierno del Estado de Michoacán	Municipio de Zinapécuaro, Ejido San Joaquín Jaripeo.- Asfaltar camino de acceso a la rancharía Ex Hacienda de San Joaquín Jaripeo, iniciando en la carretera federal Atlacomulco-Morelia en un tramo aproximado de 2 km.	48201			400,000.0
		<b>Instituto Mexicano del Seguro Social <sup>2/</sup></b>			<b>5,250,000.0</b>	<b>16,850,000.0</b>	<b>16,850,000.0</b>
		Movimiento Unificador Nacional de Jubilados y Pensionados (MUNJP), A.C.	Apoyo a jubilados y pensionados del MUNJP, A.C.	42062408	5,250,000.0	5,250,000.0	5,250,000.0
		Fundación IMSS, A.C.	Apoyar el desarrollo de actividades científicas y tecnológicas en materia de salud que realiza la fundación.	42062408		11,000,000.0	11,000,000.0
		Academia Mexicana de Cirugía, A.C.	Apoyar el desarrollo de actividades científicas y tecnológicas en materia de salud que realiza la academia.	42062408		300,000.0	300,000.0
		Academia Nacional de Medicina de México, A.C.	Apoyar el desarrollo de actividades científicas y tecnológicas en materia de salud que realiza la academia.	42062408		300,000.0	300,000.0
		<b>Instituto de Seguridad y Servicios Sociales de los Trabajadores del Estado</b>				<b>3,500,000.0</b>	<b>7,782,303.3</b>
		Asociación Nacional de Servicio Voluntario, A.C.	Apoyo para seguridad social.	48101		3,500,000.0	3,500,000.0
		Sindicato Nacional de Trabajadores del ISSSTE	Apoyo para seguridad social.	48101			4,282,303.3

1/ La partida corresponde a lo señalado por el ejecutor de gasto, de acuerdo a sus atribuciones como ente autónomo.

2/ Las partidas corresponden al catálogo de erogaciones de la entidad.

Fuente: Secretaría de Hacienda y Crédito Público y dependencias y entidades de la Administración Pública Federal.

### III. SALDOS DE LOS SUBEJERCICIOS PRESUPUESTARIOS

En cumplimiento a lo dispuesto en el artículo 23, octavo y noveno párrafos, de la Ley Federal de Presupuesto y Responsabilidad Hacendaria, se informa sobre el subejercicio presupuestario del Gobierno Federal, el saldo del subejercicio del trimestre abril-junio que se reasigna y los saldos por dependencia, por capítulo de gasto, por unidad responsable y por programa presupuestario durante el periodo enero-septiembre, de acuerdo con los calendarios autorizados.

#### SUBEJERCICIO Y SALDO REASIGNADO, 2012 Abril-junio (Millones de pesos)

Ramo	Saldo no subsanado reasignado <sup>1/_</sup>
<b>Total</b>	<b>2,876.8</b>
Presidencia de la República	1.0
Gobernación	169.7
Relaciones Exteriores	7.1
Hacienda y Crédito Público	681.0
Defensa Nacional	0.0
Agricultura, Ganadería, Desarrollo Rural, Pesca y Alimentación	407.6
Comunicaciones y Transportes	0.0
Economía	82.7
Educación Pública	49.1
Salud	869.1
Marina	290.0
Trabajo y Previsión Social	1.3
Reforma Agraria	39.7
Medio Ambiente y Recursos Naturales	0.0
Procuraduría General de la República	25.6
Energía	11.6
Desarrollo Social	189.4
Turismo	0.0
Función Pública	0.0
Tribunales Agrarios	52.0
Seguridad Pública	0.0
Consejería Jurídica del Ejecutivo Federal	0.0
Consejo Nacional de Ciencia y Tecnología	0.0

Nota: La suma puede no coincidir con el total debido al redondeo de las cifras.  
1\_/ Considera cifras revisadas del trimestre anterior.

Fuente: Secretaría de Hacienda y Crédito Público.

#### REASIGNACIONES DE SUBEJERCICIOS, 2012 Abril-junio (Millones de Pesos)

Ramo/Concepto	Monto
<b>Total</b>	<b>2,876.8</b>
<b>Medio Ambiente y Recursos Naturales</b>	<b>685.5</b>
Programas Sociales y Programas y Proyectos de Inversión	685.5
<b>Provisiones Salariales y Económicas</b>	<b>2,191.3</b>
Subsidios a Entidades Federativas y Municipios	2,191.3

Fuente: Secretaría de Hacienda y Crédito Público.

**SUBEJERCICIO 2012**  
Enero-septiembre  
(Millones de pesos)

Ramo	Modificado al mes	CLC Tramitadas <sup>1/_</sup>	Comprometido	Ejercido	Saldos		
					Enero-septiembre (e)=(a)-(d)	No subsanado reasignable abril-junio (f)	Julio-septiembre (g)=(e)-(f)
	(a)	(b)	(c)	(d)=(b)+(c)			
<b>Total</b>	<b>740,007.2</b>	<b>714,348.7</b>	<b>19,608.1</b>	<b>733,956.8</b>	<b>6,050.4</b>	<b>2,876.8</b>	<b>3,173.6</b>
Presidencia de la República	2,033.8	1,968.8	0.6	1,969.3	64.5	1.0	63.5
Gobernación	17,307.1	16,310.2	780.3	17,090.6	216.5	169.7	46.8
Relaciones Exteriores	5,395.3	5,274.5	47.7	5,322.2	73.1	7.1	66.0
Hacienda y Crédito Público	42,840.1	40,745.5	678.8	41,424.3	1,415.8	681.0	734.8
Defensa Nacional	41,115.3	41,115.3	0.0	41,115.3	0.0	0.0	0.0
Agricultura, Ganadería, Desarrollo Rural, Pesca y Alimentación	60,997.2	59,479.4	833.5	60,313.0	684.2	407.6	276.6
Comunicaciones y Transportes	64,025.0	55,744.3	8,280.7	64,025.0	0.0	0.0	0.0
Economía	17,265.5	16,901.3	275.3	17,176.6	88.9	82.7	6.2
Educación Pública	195,787.1	194,349.2	1,346.3	195,695.5	91.6	49.1	42.5
Salud	82,941.3	79,284.8	2,715.0	81,999.8	941.5	869.1	72.3
Marina	15,737.2	14,886.6	539.8	15,426.4	310.7	290.0	20.8
Trabajo y Previsión Social	3,386.5	3,143.6	240.7	3,384.3	2.2	1.3	0.8
Reforma Agraria	4,422.9	4,131.6	68.4	4,199.9	222.9	39.7	183.3
Medio Ambiente y Recursos Naturales	43,980.9	40,949.9	2,878.7	43,828.5	152.3	0.0	152.3
Procuraduría General de la República	9,107.7	8,767.3	110.7	8,878.0	229.7	25.6	204.1
Energía	18,833.7	18,715.5	59.6	18,775.1	58.6	11.6	47.0
Desarrollo Social	64,280.6	62,815.7	351.1	63,166.8	1,113.8	189.4	924.4
Turismo	5,283.6	4,994.5	52.0	5,046.5	237.1	0.0	237.1
Función Pública	1,259.5	1,050.1	131.3	1,181.4	78.1	0.0	78.1
Tribunales Agrarios	717.7	598.4	50.4	648.8	68.9	52.0	16.9
Seguridad Pública	27,560.8	27,396.7	164.1	27,560.8	0.0	0.0	0.0
Consejería Jurídica del Ejecutivo Federal	77.8	77.8	0.0	77.8	0.0	0.0	0.0
Consejo Nacional de Ciencia y Tecnología	15,650.8	15,647.9	3.0	15,650.8	0.0	0.0	0.0

Nota: Las sumas pueden no coincidir con los totales debido al redondeo de las cifras.

CLC: Cuenta por Liquidar Certificada.

1\_/\_ Considera las CLC's tramitadas en la Tesorería de la Federación. Incluye las CLC's pagadas, así como las que están pendientes de pago con cargo al presupuesto autorizado al 30 de septiembre.

Fuente: Secretaría de Hacienda y Crédito Público.

**SALDOS POR DEPENDENCIA, CAPÍTULOS DE GASTO Y UNIDAD RESPONSABLE, 2012<sup>1/</sup>**  
(Cifras acumuladas en millones de pesos)

Ramo/Unidad Responsable	Total			Servicios Personales			Gasto Corriente			Gasto de Capital		
	Enero-julio	Enero-agosto	Enero-septiembre	Enero-julio	Enero-agosto	Enero-septiembre	Enero-julio	Enero-agosto	Enero-septiembre	Enero-julio	Enero-agosto	Enero-septiembre
<b>Total</b>	<b>16,422.9</b>	<b>20,637.5</b>	<b>6,050.4</b>	<b>2,320.2</b>	<b>3,750.7</b>	<b>1,813.9</b>	<b>10,134.5</b>	<b>7,928.3</b>	<b>3,619.2</b>	<b>3,968.1</b>	<b>8,958.5</b>	<b>617.3</b>
<b>2 Presidencia de la República</b>	<b>27.6</b>	<b>51.3</b>	<b>64.5</b>	<b>27.6</b>	<b>49.3</b>	<b>40.8</b>	<b>0.0</b>	<b>1.8</b>	<b>11.5</b>	<b>0.0</b>	<b>0.1</b>	<b>12.1</b>
Sector central	0.0	51.3	0.0	0.0	49.3	0.0	0.0	1.8	0.0	0.0	0.1	0.0
112 Secretaría Particular	0.0	2.3	0.0	0.0	2.3	0.0	0.0	0.0	0.0	0.0	0.0	0.0
113 Coordinación General de Administración	0.0	30.5	0.0	0.0	30.5	0.0	0.0	0.0	0.0	0.0	0.0	0.0
114 Coordinación de Opinión Pública	0.0	0.7	0.0	0.0	0.7	0.0	0.0	0.0	0.0	0.0	0.0	0.0
115 Coordinación de Comunicación Social	0.0	2.2	0.0	0.0	2.2	0.0	0.0	0.0	0.0	0.0	0.0	0.0
127 Coordinación de Gabinetes y Proyectos Especiales	0.0	2.4	0.0	0.0	2.4	0.0	0.0	0.0	0.0	0.0	0.0	0.0
128 Coordinación de Asesores	0.0	1.7	0.0	0.0	1.7	0.0	0.0	0.0	0.0	0.0	0.0	0.0
129 Oficina de la Presidencia de la República	0.0	3.9	0.0	0.0	3.9	0.0	0.0	0.0	0.0	0.0	0.0	0.0
130 Coordinación de Estrategia y Mensaje Gubernamental	0.0	3.0	0.0	0.0	1.2	0.0	0.0	1.8	0.0	0.0	0.0	0.0
131 Conservaduría de Palacio Nacional	0.0	1.1	0.0	0.0	1.1	0.0	0.0	0.0	0.0	0.0	0.0	0.0
132 Órgano Interno de Control	0.0	0.1	0.0	0.0	0.1	0.0	0.0	0.0	0.0	0.0	0.0	0.0
210 Estado Mayor Presidencial	0.0	2.5	0.0	0.0	2.5	0.0	0.0	0.0	0.0	0.0	0.0	0.0
211 Coordinación General de Transportes Aéreos Presidenciales	0.0	0.7	0.0	0.0	0.7	0.0	0.0	0.0	0.0	0.0	0.1	0.0
Entidades apoyadas	27.6	0.0	64.5	27.6	0.0	40.8	0.0	0.0	11.5	0.0	0.0	12.1
NCE Instituto Nacional de Geriátria	27.6	0.0	64.5	27.6	0.0	40.8	0.0	0.0	11.5	0.0	0.0	12.1
<b>4 Gobernación</b>	<b>3,560.2</b>	<b>2,697.9</b>	<b>216.5</b>	<b>0.2</b>	<b>0.0</b>	<b>0.0</b>	<b>3,361.7</b>	<b>2,549.7</b>	<b>165.0</b>	<b>198.3</b>	<b>148.1</b>	<b>51.6</b>
Sector central	0.0	401.4	0.0	0.0	0.0	0.0	0.0	399.9	0.0	0.0	1.5	0.0
100 Secretaría	0.0	0.5	0.0	0.0	0.0	0.0	0.0	0.5	0.0	0.0	0.0	0.0
111 Dirección General de Comunicación Social	0.0	5.4	0.0	0.0	0.0	0.0	0.0	5.4	0.0	0.0	0.0	0.0
112 Coordinación General de Protección Civil	0.0	12.5	0.0	0.0	0.0	0.0	0.0	12.5	0.0	0.0	0.0	0.0
113 Dirección General de Protección Civil	0.0	4.4	0.0	0.0	0.0	0.0	0.0	4.4	0.0	0.0	0.0	0.0
114 Unidad de Contraloría Interna	0.0	0.3	0.0	0.0	0.0	0.0	0.0	0.3	0.0	0.0	0.0	0.0
115 Dirección General para el Fondo de Desastres Naturales	0.0	0.3	0.0	0.0	0.0	0.0	0.0	0.3	0.0	0.0	0.0	0.0
200 Subsecretaría de Gobierno	0.0	152.9	0.0	0.0	0.0	0.0	0.0	152.9	0.0	0.0	0.0	0.0
211 Unidad de Gobierno	0.0	38.5	0.0	0.0	0.0	0.0	0.0	38.4	0.0	0.0	0.0	0.0
212 Unidad para la Atención de Organizaciones Sociales	0.0	0.2	0.0	0.0	0.0	0.0	0.0	0.2	0.0	0.0	0.0	0.0
213 Dirección General de Coordinación con Entidades Federativas	0.0	1.7	0.0	0.0	0.0	0.0	0.0	1.7	0.0	0.0	0.0	0.0
214 Unidad de Enlace Federal	0.0	0.6	0.0	0.0	0.0	0.0	0.0	0.6	0.0	0.0	0.0	0.0
300 Subsecretaría de Enlace Legislativo	0.0	0.2	0.0	0.0	0.0	0.0	0.0	0.2	0.0	0.0	0.0	0.0
310 Dirección General de Estudios Legislativos	0.0	0.1	0.0	0.0	0.0	0.0	0.0	0.1	0.0	0.0	0.0	0.0
311 Unidad de Enlace Legislativo	0.0	0.2	0.0	0.0	0.0	0.0	0.0	0.2	0.0	0.0	0.0	0.0
312 Dirección General de Información Legislativa	0.0	0.2	0.0	0.0	0.0	0.0	0.0	0.2	0.0	0.0	0.0	0.0
400 Subsecretaría de Población, Migración y Asuntos Religiosos	0.0	0.5	0.0	0.0	0.0	0.0	0.0	0.5	0.0	0.0	0.0	0.0
410 Dirección General del Registro Nacional de Población e Identificación Personal	0.0	105.1	0.0	0.0	0.0	0.0	0.0	105.1	0.0	0.0	0.0	0.0
411 Dirección General de Asociaciones Religiosas	0.0	0.9	0.0	0.0	0.0	0.0	0.0	0.9	0.0	0.0	0.0	0.0
500 Unidad para el Desarrollo Político	0.0	2.2	0.0	0.0	0.0	0.0	0.0	2.2	0.0	0.0	0.0	0.0

SALDOS POR DEPENDENCIA, CAPÍTULO DE GASTO Y UNIDAD RESPONSABLE, 2012 <sup>1/-</sup>  
(Cifras acumuladas en millones de pesos)

Ramo/Unidad Responsable	Total			Servicios Personales			Gasto Corriente			Gasto de Capital		
	Enero-julio	Enero-agosto	Enero-septiembre	Enero-julio	Enero-agosto	Enero-septiembre	Enero-julio	Enero-agosto	Enero-septiembre	Enero-julio	Enero-agosto	Enero-septiembre
510 Dirección General de Cultura Democrática y Fomento Cívico	0.0	4.0	0.0	0.0	0.0	0.0	0.0	4.0	0.0	0.0	0.0	0.0
700 Subsecretaría de Normatividad de Medios	0.0	0.2	0.0	0.0	0.0	0.0	0.0	0.2	0.0	0.0	0.0	0.0
710 Dirección General de Radio, Televisión y Cinematografía	0.0	8.3	0.0	0.0	0.0	0.0	0.0	8.3	0.0	0.0	0.0	0.0
711 Dirección General de Normatividad de Comunicación	0.0	0.1	0.0	0.0	0.0	0.0	0.0	0.1	0.0	0.0	0.0	0.0
712 Dirección General de Medios Impresos	0.0	0.2	0.0	0.0	0.0	0.0	0.0	0.2	0.0	0.0	0.0	0.0
800 Oficialía Mayor	0.0	0.8	0.0	0.0	0.0	0.0	0.0	0.8	0.0	0.0	0.0	0.0
810 Dirección General de Recursos Humanos	0.0	3.2	0.0	0.0	0.0	0.0	0.0	3.2	0.0	0.0	0.0	0.0
811 Dirección General de Programación y Presupuesto	0.0	0.4	0.0	0.0	0.0	0.0	0.0	0.4	0.0	0.0	0.0	0.0
812 Dirección General de Recursos Materiales y Servicios Generales	0.0	18.5	0.0	0.0	0.0	0.0	0.0	18.5	0.0	0.0	0.0	0.0
813 Dirección General de Tecnologías de la Información	0.0	7.6	0.0	0.0	0.0	0.0	0.0	6.1	0.0	0.0	1.5	0.0
900 Subsecretaría de Asuntos Jurídicos y Derechos Humanos	0.0	0.4	0.0	0.0	0.0	0.0	0.0	0.4	0.0	0.0	0.0	0.0
910 Unidad de Asuntos Jurídicos	0.0	0.4	0.0	0.0	0.0	0.0	0.0	0.4	0.0	0.0	0.0	0.0
911 Unidad para la Promoción y Defensa de los Derechos Humanos	0.0	29.3	0.0	0.0	0.0	0.0	0.0	29.3	0.0	0.0	0.0	0.0
912 Dirección General de Compilación y Consulta del Orden Jurídico Nacional	0.0	1.1	0.0	0.0	0.0	0.0	0.0	1.1	0.0	0.0	0.0	0.0
Órganos Desconcentrados	0.0	2,446.5	0.0	0.0	0.0	0.0	0.0	2,329.8	0.0	0.0	116.6	0.0
A00 Instituto Nacional para el Federalismo y el Desarrollo Municipal	0.0	1.9	0.0	0.0	0.0	0.0	0.0	1.9	0.0	0.0	0.0	0.0
B00 Archivo General de la Nación	0.0	0.0	0.0	0.0	0.0	0.0	0.0	0.0	0.0	0.0	0.0	0.0
F00 Tribunal Federal de Conciliación y Arbitraje	0.0	1.3	0.0	0.0	0.0	0.0	0.0	1.3	0.0	0.0	0.0	0.0
G00 Secretaría General del Consejo Nacional de Población	0.0	4.3	0.0	0.0	0.0	0.0	0.0	4.3	0.0	0.0	0.0	0.0
H00 Centro Nacional de Prevención de Desastres	0.0	22.5	0.0	0.0	0.0	0.0	0.0	18.7	0.0	0.0	3.8	0.0
I00 Centro de Investigación y Seguridad Nacional	0.0	135.7	0.0	0.0	0.0	0.0	0.0	41.6	0.0	0.0	94.1	0.0
K00 Instituto Nacional de Migración	0.0	-221.6	0.0	0.0	0.0	0.0	0.0	-240.3	0.0	0.0	18.8	0.0
M00 Secretaría Técnica de la Comisión Calificadora de Publicaciones y Revistas Ilustradas	0.0	0.1	0.0	0.0	0.0	0.0	0.0	0.1	0.0	0.0	0.0	0.0
N00 Coordinación General de la Comisión Mexicana de Ayuda a Refugiados	0.0	2.4	0.0	0.0	0.0	0.0	0.0	2.4	0.0	0.0	0.0	0.0
O00 Centro de Producción de Programas Informativos y Especiales	0.0	3.3	0.0	0.0	0.0	0.0	0.0	3.3	0.0	0.0	0.0	0.0
U00 Secretaría Técnica del Consejo de Coordinación para la Implementación del Sistema de Justicia Penal	0.0	7.1	0.0	0.0	0.0	0.0	0.0	7.1	0.0	0.0	0.0	0.0
V00 Comisión Nacional para Prevenir y Erradicar la Violencia Contra las Mujeres	0.0	14.7	0.0	0.0	0.0	0.0	0.0	14.7	0.0	0.0	0.0	0.0

**SALDOS POR DEPENDENCIA, CAPÍTULOS DE GASTO Y UNIDAD RESPONSABLE, 2012<sup>1/</sup>**  
(Cifras acumuladas en millones de pesos)

Ramo/Unidad Responsable	Total			Servicios Personales			Gasto Corriente			Gasto de Capital		
	Enero-julio	Enero-agosto	Enero-septiembre	Enero-julio	Enero-agosto	Enero-septiembre	Enero-julio	Enero-agosto	Enero-septiembre	Enero-julio	Enero-agosto	Enero-septiembre
W00 Secretariado Ejecutivo del Sistema Nacional de Seguridad Pública	0.0	2,474.9	0.0	0.0	0.0	0.0	0.0	2,474.9	0.0	0.0	0.0	0.0
Entidades apoyadas	3,560.2	-150.0	216.5	0.2	0.0	0.0	3,361.7	-180.0	165.0	198.3	30.0	51.6
E0K Organismo Promotor de Medios Audiovisuales	0.0	-231.2	0.0	0.0	0.0	0.0	0.0	-221.0	0.0	0.0	-10.2	0.0
EZN Archivo General de la Nación	0.0	70.0	0.0	0.0	0.0	0.0	0.0	29.8	0.0	0.0	40.2	0.0
EZO Consejo Nacional para Prevenir la Discriminación	0.0	11.1	0.0	0.0	0.0	0.0	0.0	11.1	0.0	0.0	0.0	0.0
NCE Instituto Nacional de Geriátria	3,560.2	0.0	216.5	0.2	0.0	0.0	3,361.7	0.0	165.0	198.3	0.0	51.6
<b>5 Relaciones Exteriores</b>	<b>611.2</b>	<b>471.2</b>	<b>73.1</b>	<b>210.7</b>	<b>216.9</b>	<b>44.7</b>	<b>398.2</b>	<b>243.9</b>	<b>23.5</b>	<b>2.3</b>	<b>10.4</b>	<b>4.9</b>
Sector central	0.0	459.8	0.0	0.0	211.2	0.0	0.0	238.2	0.0	0.0	10.4	0.0
100 Secretaría	0.0	1.0	0.0	0.0	0.1	0.0	0.0	0.9	0.0	0.0	0.0	0.0
103 Dirección General de Coordinación Política	0.0	0.0	0.0	0.0	0.0	0.0	0.0	0.0	0.0	0.0	0.0	0.0
111 Dirección General de Protocolo	0.0	2.5	0.0	0.0	0.0	0.0	0.0	2.5	0.0	0.0	0.0	0.0
112 Dirección General de Comunicación Social	0.0	0.4	0.0	0.0	0.1	0.0	0.0	0.2	0.0	0.0	0.0	0.0
121 Consultoría Jurídica	0.0	0.9	0.0	0.0	0.1	0.0	0.0	0.8	0.0	0.0	0.0	0.0
123 Dirección General del Acervo Histórico Diplomático	0.0	0.9	0.0	0.0	0.1	0.0	0.0	0.8	0.0	0.0	0.0	0.0
200 Subsecretaría para América del Norte	0.0	1.1	0.0	0.0	0.5	0.0	0.0	0.5	0.0	0.0	0.0	0.0
210 Dirección General para América del Norte	0.0	2.6	0.0	0.0	0.1	0.0	0.0	2.5	0.0	0.0	0.0	0.0
211 Dirección General de Protección a Mexicanos en el Exterior	0.0	3.4	0.0	0.0	0.1	0.0	0.0	3.3	0.0	0.0	0.0	0.0
212 Dirección General de Servicios Consulares	0.0	63.7	0.0	0.0	0.0	0.0	0.0	61.1	0.0	0.0	2.6	0.0
300 Subsecretaría para América Latina y el Caribe	0.0	1.7	0.0	0.0	0.2	0.0	0.0	1.4	0.0	0.0	0.0	0.0
310 Dirección General para América Latina y el Caribe	0.0	4.6	0.0	0.0	0.0	0.0	0.0	3.0	0.0	0.0	1.6	0.0
311 Dirección General de Organismos y Mecanismos Regionales Americanos	0.0	2.0	0.0	0.0	0.1	0.0	0.0	2.0	0.0	0.0	0.0	0.0
312 Dirección General del Proyecto de Integración y Desarrollo de Mesoamérica	0.0	1.4	0.0	0.0	0.0	0.0	0.0	1.4	0.0	0.0	0.0	0.0
400 Subsecretaría de Relaciones Exteriores	0.0	120.4	0.0	0.0	118.7	0.0	0.0	1.6	0.0	0.0	0.0	0.0
411 Dirección General para Europa	0.0	1.4	0.0	0.0	0.0	0.0	0.0	0.5	0.0	0.0	0.9	0.0
412 Dirección General para Asia-Pacífico	0.0	1.2	0.0	0.0	0.0	0.0	0.0	1.1	0.0	0.0	0.0	0.0
413 Dirección General para África y Medio Oriente	0.0	1.2	0.0	0.0	0.0	0.0	0.0	0.1	0.0	0.0	1.1	0.0
500 Unidad de Relaciones Económicas y Cooperación Internacional	0.0	5.7	0.0	0.0	5.7	0.0	0.0	0.0	0.0	0.0	0.0	0.0
510 Dirección General de Promoción Económica Internacional	0.0	0.0	0.0	0.0	0.0	0.0	0.0	0.0	0.0	0.0	0.0	0.0
512 Dirección General de Relaciones Económicas Bilaterales	0.0	0.4	0.0	0.0	0.0	0.0	0.0	0.4	0.0	0.0	0.0	0.0
514 Dirección General de Cooperación Técnica y Científica	0.0	0.3	0.0	0.0	0.0	0.0	0.0	0.3	0.0	0.0	0.0	0.0
515 Dirección General de Cooperación Educativa y Cultural	0.0	2.2	0.0	0.0	0.0	0.0	0.0	2.2	0.0	0.0	0.0	0.0
600 Oficialía Mayor	0.0	75.7	0.0	0.0	70.3	0.0	0.0	5.4	0.0	0.0	0.0	0.0
610 Dirección General del Servicio Exterior y de Recursos Humanos	0.0	20.3	0.0	0.0	13.0	0.0	0.0	7.4	0.0	0.0	0.0	0.0



**SALDOS POR DEPENDENCIA, CAPÍTULOS DE GASTO Y UNIDAD RESPONSABLE, 2012<sup>1-/</sup>**  
(Cifras acumuladas en millones de pesos)

Ramo/Unidad Responsable	Total			Servicios Personales			Gasto Corriente			Gasto de Capital		
	Enero-julio	Enero-agosto	Enero-septiembre	Enero-julio	Enero-agosto	Enero-septiembre	Enero-julio	Enero-agosto	Enero-septiembre	Enero-julio	Enero-agosto	Enero-septiembre
611 Dirección General de Delegaciones	0.0	5.4	0.0	0.0	0.8	0.0	0.0	3.5	0.0	0.0	1.0	0.0
612 Dirección General de Programación, Organización y Presupuesto	0.0	25.8	0.0	0.0	0.1	0.0	0.0	25.7	0.0	0.0	0.0	0.0
613 Dirección General de Bienes Inmuebles y Recursos Materiales	0.0	95.7	0.0	0.0	0.1	0.0	0.0	92.4	0.0	0.0	3.3	0.0
614 Dirección General de Tecnologías de Información e Innovación	0.0	4.0	0.0	0.0	0.1	0.0	0.0	3.9	0.0	0.0	0.0	0.0
615 Órgano Interno de Control	0.0	0.5	0.0	0.0	0.0	0.0	0.0	0.4	0.0	0.0	0.0	0.0
616 Dirección General de Asuntos Jurídicos	0.0	0.4	0.0	0.0	0.0	0.0	0.0	0.4	0.0	0.0	0.0	0.0
800 Subsecretaría para Asuntos Multilaterales y Derechos Humanos	0.0	2.2	0.0	0.0	0.3	0.0	0.0	1.9	0.0	0.0	0.0	0.0
810 Dirección General para Temas Globales	0.0	0.4	0.0	0.0	0.1	0.0	0.0	0.3	0.0	0.0	0.0	0.0
811 Dirección General para la Organización de las Naciones Unidas	0.0	9.3	0.0	0.0	0.1	0.0	0.0	9.2	0.0	0.0	0.0	0.0
812 Dirección General de Derechos Humanos y Democracia	0.0	0.8	0.0	0.0	0.1	0.0	0.0	0.8	0.0	0.0	0.0	0.0
813 Dirección General de Vinculación con las Organizaciones de la Sociedad Civil	0.0	0.3	0.0	0.0	0.0	0.0	0.0	0.3	0.0	0.0	0.0	0.0
Organos Desconcentrados	0.0	11.4	0.0	0.0	5.7	0.0	0.0	5.7	0.0	0.0	0.0	0.0
B00 Sección Mexicana de la Comisión Internacional de Límites y Aguas entre México y Estados Unidos	0.0	1.9	0.0	0.0	1.9	0.0	0.0	0.0	0.0	0.0	0.0	0.0
C00 Secciones Mexicanas de las Comisiones Internacionales de Límites y Aguas entre México y Guatemala, y entre México y Belize	0.0	1.1	0.0	0.0	1.1	0.0	0.0	0.0	0.0	0.0	0.0	0.0
I00 Instituto Matías Romero	0.0	1.4	0.0	0.0	1.1	0.0	0.0	0.3	0.0	0.0	0.0	0.0
J00 Instituto de los Mexicanos en el Exterior	0.0	3.2	0.0	0.0	1.5	0.0	0.0	1.8	0.0	0.0	0.0	0.0
K00 Agencia Mexicana de Cooperación Internacional para el Desarrollo	0.0	3.7	0.0	0.0	0.1	0.0	0.0	3.6	0.0	0.0	0.0	0.0
Entidades apoyadas	611.2	0.0	73.1	210.7	0.0	44.7	398.2	0.0	23.5	2.3	0.0	4.9
NCE Instituto Nacional de Geriátrica	611.2	0.0	73.1	210.7	0.0	44.7	398.2	0.0	23.5	2.3	0.0	4.9
<b>6 Hacienda y Crédito Público</b>	<b>1,802.8</b>	<b>1,956.6</b>	<b>1,415.8</b>	<b>433.9</b>	<b>534.1</b>	<b>312.5</b>	<b>1,137.5</b>	<b>1,324.5</b>	<b>858.1</b>	<b>231.5</b>	<b>98.0</b>	<b>245.2</b>
Sector central	0.0	235.3	0.0	0.0	43.0	0.0	0.0	136.9	0.0	0.0	55.4	0.0
100 Secretaría	0.0	1.0	0.0	0.0	0.1	0.0	0.0	0.9	0.0	0.0	0.0	0.0
110 Unidad de Inteligencia Financiera	0.0	0.8	0.0	0.0	0.1	0.0	0.0	0.7	0.0	0.0	0.0	0.0
112 Unidad de Comunicación Social y Vocero	0.0	1.1	0.0	0.0	0.1	0.0	0.0	1.0	0.0	0.0	0.0	0.0
113 Órgano Interno de Control	0.0	0.5	0.0	0.0	0.2	0.0	0.0	0.3	0.0	0.0	0.0	0.0
114 Unidad de Coordinación con Entidades Federativas	0.0	0.7	0.0	0.0	0.2	0.0	0.0	0.5	0.0	0.0	0.0	0.0
115 Coordinación General de Tecnologías de Información y Comunicaciones	0.0	0.6	0.0	0.0	0.3	0.0	0.0	0.4	0.0	0.0	0.0	0.0
116 Coordinación General de Calidad y Seguridad de la Información	0.0	1.2	0.0	0.0	0.1	0.0	0.0	1.2	0.0	0.0	0.0	0.0
200 Subsecretaría de Hacienda y Crédito Público	0.0	0.8	0.0	0.0	0.2	0.0	0.0	0.6	0.0	0.0	0.0	0.0
210 Unidad de Crédito Público	0.0	1.3	0.0	0.0	0.3	0.0	0.0	1.0	0.0	0.0	0.0	0.0

SALDOS POR DEPENDENCIA, CAPÍTULOS DE GASTO Y UNIDAD RESPONSABLE, 2012 <sup>1/-</sup>  
(Cifras acumuladas en millones de pesos)

Ramo/Unidad Responsable	Total			Servicios Personales			Gasto Corriente			Gasto de Capital		
	Enero-julio	Enero-agosto	Enero-septiembre	Enero-julio	Enero-agosto	Enero-septiembre	Enero-julio	Enero-agosto	Enero-septiembre	Enero-julio	Enero-agosto	Enero-septiembre
211 Unidad de Planeación Económica de la Hacienda Pública	0.0	1.5	0.0	0.0	0.8	0.0	0.0	0.7	0.0	0.0	0.0	0.0
212 Unidad de Banca de Desarrollo	0.0	0.7	0.0	0.0	0.2	0.0	0.0	0.4	0.0	0.0	0.0	0.0
213 Unidad de Banca, Valores y Ahorro	0.0	1.1	0.0	0.0	0.2	0.0	0.0	0.8	0.0	0.0	0.0	0.0
214 Unidad de Seguros, Pensiones y Seguridad Social	0.0	0.9	0.0	0.0	0.2	0.0	0.0	0.7	0.0	0.0	0.0	0.0
215 Unidad de Asuntos Internacionales de Hacienda	0.0	85.3	0.0	0.0	0.1	0.0	0.0	68.3	0.0	0.0	16.9	0.0
300 Subsecretaría de Ingresos	0.0	0.6	0.0	0.0	0.2	0.0	0.0	0.5	0.0	0.0	0.0	0.0
310 Unidad de Política de Ingresos	0.0	1.2	0.0	0.0	0.8	0.0	0.0	0.4	0.0	0.0	0.0	0.0
311 Unidad de Legislación Tributaria	0.0	0.4	0.0	0.0	0.2	0.0	0.0	0.1	0.0	0.0	0.0	0.0
400 Subsecretaría de Egresos	0.0	6.0	0.0	0.0	4.5	0.0	0.0	1.4	0.0	0.0	0.0	0.0
410 Unidad de Inversiones	0.0	14.1	0.0	0.0	0.1	0.0	0.0	0.1	0.0	0.0	13.9	0.0
411 Unidad de Política y Control Presupuestario	0.0	37.1	0.0	0.0	0.3	0.0	0.0	12.2	0.0	0.0	24.6	0.0
412 Unidad de Contabilidad Gubernamental e Informes sobre la Gestión Pública	0.0	7.4	0.0	0.0	0.9	0.0	0.0	6.5	0.0	0.0	0.0	0.0
415 Dirección General de Programación y Presupuesto "B"	0.0	0.5	0.0	0.0	0.4	0.0	0.0	0.1	0.0	0.0	0.0	0.0
416 Dirección General de Programación y Presupuesto "A"	0.0	0.4	0.0	0.0	0.3	0.0	0.0	0.1	0.0	0.0	0.0	0.0
418 Dirección General Jurídica de Egresos	0.0	0.4	0.0	0.0	0.1	0.0	0.0	0.4	0.0	0.0	0.0	0.0
500 Procuraduría Fiscal de la Federación	0.0	0.6	0.0	0.0	0.1	0.0	0.0	0.5	0.0	0.0	0.0	0.0
510 Subprocuraduría Fiscal Federal de Legislación y Consulta	0.0	0.3	0.0	0.0	0.1	0.0	0.0	0.2	0.0	0.0	0.0	0.0
511 Subprocuraduría Fiscal Federal de Amparos	0.0	1.1	0.0	0.0	0.8	0.0	0.0	0.3	0.0	0.0	0.0	0.0
512 Subprocuraduría Fiscal Federal de Asuntos Financieros	0.0	0.3	0.0	0.0	0.1	0.0	0.0	0.2	0.0	0.0	0.0	0.0
513 Subprocuraduría Fiscal Federal de Investigaciones	0.0	0.4	0.0	0.0	0.2	0.0	0.0	0.2	0.0	0.0	0.0	0.0
600 Tesorería de la Federación	0.0	1.2	0.0	0.0	0.2	0.0	0.0	1.0	0.0	0.0	0.0	0.0
610 Subtesorería de Operación	0.0	1.3	0.0	0.0	0.8	0.0	0.0	0.5	0.0	0.0	0.0	0.0
611 Subtesorería de Contabilidad y Control Operativo	0.0	0.4	0.0	0.0	0.2	0.0	0.0	0.2	0.0	0.0	0.0	0.0
612 Unidad de Vigilancia de Fondos y Valores	0.0	1.6	0.0	0.0	0.4	0.0	0.0	1.2	0.0	0.0	0.0	0.0
613 Dirección General de Procedimientos Legales	0.0	0.6	0.0	0.0	0.2	0.0	0.0	0.4	0.0	0.0	0.0	0.0
700 Oficialía Mayor	0.0	1.8	0.0	0.0	0.1	0.0	0.0	1.6	0.0	0.0	0.0	0.0
710 Dirección General de Recursos Financieros	0.0	1.2	0.0	0.0	0.9	0.0	0.0	0.3	0.0	0.0	0.0	0.0
711 Dirección General de Recursos Humanos	0.0	29.8	0.0	0.0	26.6	0.0	0.0	3.2	0.0	0.0	0.0	0.0
712 Dirección General de Recursos Materiales y Servicios Generales	0.0	5.2	0.0	0.0	0.5	0.0	0.0	4.7	0.0	0.0	0.0	0.0
713 Dirección General de Talleres de Impresión de Estampillas y Valores	0.0	1.6	0.0	0.0	0.8	0.0	0.0	0.8	0.0	0.0	0.0	0.0
715 Dirección General de Promoción Cultural, Obra Pública y Acervo Patrimonial	0.0	22.3	0.0	0.0	0.1	0.0	0.0	22.1	0.0	0.0	0.0	0.0
Órganos Desconcentrados	0.0	561.7	0.0	0.0	342.8	0.0	0.0	217.4	0.0	0.0	1.6	0.0

**SALDOS POR DEPENDENCIA, CAPÍTULOS DE GASTO Y UNIDAD RESPONSABLE, 2012<sup>1-/</sup>**  
(Cifras acumuladas en millones de pesos)

Ramo/Unidad Responsable	Total			Servicios Personales			Gasto Corriente			Gasto de Capital		
	Enero-julio	Enero-agosto	Enero-septiembre	Enero-julio	Enero-agosto	Enero-septiembre	Enero-julio	Enero-agosto	Enero-septiembre	Enero-julio	Enero-agosto	Enero-septiembre
B00 Comisión Nacional Bancaria y de Valores	0.0	117.9	0.0	0.0	91.9	0.0	0.0	25.0	0.0	0.0	1.0	0.0
CO0 Comisión Nacional de Seguros y Fianzas	0.0	120.0	0.0	0.0	8.1	0.0	0.0	111.9	0.0	0.0	0.0	0.0
DO0 Comisión Nacional del Sistema de Ahorro para el Retiro	0.0	2.1	0.0	0.0	0.0	0.0	0.0	2.1	0.0	0.0	0.0	0.0
E00 Servicio de Administración Tributaria	0.0	321.8	0.0	0.0	242.8	0.0	0.0	78.4	0.0	0.0	0.6	0.0
Entidades apoyadas	1,802.8	7.6	1,415.8	433.9	48.1	312.5	1,137.5	-68.4	858.1	231.5	27.9	245.2
G3A Comisión Nacional para la Protección y Defensa de los Usuarios de Servicios Financieros	0.0	13.3	0.0	0.0	13.3	0.0	0.0	0.0	0.0	0.0	0.0	0.0
GSA Agroasemex, S.A.	0.0	0.0	0.0	0.0	0.0	0.0	0.0	0.0	0.0	0.0	0.0	0.0
HAN Financiera Rural	0.0	0.0	0.0	0.0	0.0	0.0	0.0	0.0	0.0	0.0	0.0	0.0
HAS Fondo Especial de Asistencia Técnica y Garantía para Créditos Agropecuarios	0.0	0.0	0.0	0.0	0.0	0.0	0.0	0.0	0.0	0.0	0.0	0.0
HAT Fondo de Capitalización e Inversión del Sector Rural	0.0	0.1	0.0	0.0	0.0	0.0	0.0	0.1	0.0	0.0	0.0	0.0
HHQ Lotería Nacional para la Asistencia Pública	0.0	-200.0	0.0	0.0	0.0	0.0	0.0	-200.0	0.0	0.0	0.0	0.0
HJO Banco del Ahorro Nacional y Servicios Financieros, S.N.C.	0.0	129.6	0.0	0.0	0.0	0.0	0.0	101.7	0.0	0.0	27.9	0.0
HKA Servicio de Administración y Enajenación de Bienes	0.0	64.6	0.0	0.0	34.8	0.0	0.0	29.8	0.0	0.0	0.0	0.0
NCE Instituto Nacional de Geriátria	1,802.8	0.0	1,415.8	433.9	0.0	312.5	1,137.5	0.0	858.1	231.5	0.0	245.2
No sectorizadas	0.0	1,152.0	0.0	0.0	100.2	0.0	0.0	1,038.6	0.0	0.0	13.2	0.0
AYB Comisión Nacional para el Desarrollo de los Pueblos Indígenas	0.0	856.2	0.0	0.0	18.2	0.0	0.0	825.5	0.0	0.0	12.5	0.0
AYG Notimex, Agencia de Noticias del Estado Mexicano	0.0	2.5	0.0	0.0	2.5	0.0	0.0	0.0	0.0	0.0	0.0	0.0
AYI Procuraduría de la Defensa del Contribuyente	0.0	113.3	0.0	0.0	75.2	0.0	0.0	38.1	0.0	0.0	0.0	0.0
AYJ Procuraduría Social de Atención a las Víctimas de Delitos	0.0	5.2	0.0	0.0	0.3	0.0	0.0	4.9	0.0	0.0	0.0	0.0
HDB Comisión Nacional de Vivienda	0.0	39.4	0.0	0.0	0.0	0.0	0.0	39.4	0.0	0.0	0.0	0.0
HHE Instituto Federal de Acceso a la Información y Protección de Datos	0.0	2.0	0.0	0.0	0.0	0.0	0.0	2.0	0.0	0.0	0.0	0.0
HHG Instituto Nacional de las Mujeres	0.0	133.4	0.0	0.0	4.0	0.0	0.0	128.6	0.0	0.0	0.7	0.0
<b>7 Defensa Nacional</b>	<b>451.1</b>	<b>231.8</b>	<b>0.0</b>	<b>80.2</b>	<b>125.1</b>	<b>0.0</b>	<b>283.3</b>	<b>72.6</b>	<b>0.0</b>	<b>87.5</b>	<b>34.1</b>	<b>0.0</b>
Sector central	0.0	231.8	0.0	0.0	125.1	0.0	0.0	72.6	0.0	0.0	34.1	0.0
110 Dirección General de Administración	0.0	0.4	0.0	0.0	0.2	0.0	0.0	0.3	0.0	0.0	0.0	0.0
111 Jefatura del Estado Mayor de la Defensa Nacional	0.0	8.6	0.0	0.0	0.3	0.0	0.0	1.3	0.0	0.0	7.0	0.0
112 Dirección General de Industria Militar	0.0	8.4	0.0	0.0	1.7	0.0	0.0	6.7	0.0	0.0	0.0	0.0
113 Dirección General de Fábricas de Vestuario y Equipo	0.0	2.6	0.0	0.0	0.1	0.0	0.0	2.5	0.0	0.0	0.0	0.0
114 Dirección General de Justicia Militar	0.0	0.4	0.0	0.0	0.4	0.0	0.0	0.0	0.0	0.0	0.0	0.0
115 Dirección General de Educación Militar y Rectoría de la Universidad del Ejército y Fuerza Aérea	0.0	81.1	0.0	0.0	80.2	0.0	0.0	0.8	0.0	0.0	0.1	0.0
116 Dirección General de Sanidad	0.0	0.1	0.0	0.0	0.0	0.0	0.0	0.0	0.0	0.0	0.0	0.0
117 Dirección General de Ingenieros	0.0	27.1	0.0	0.0	0.3	0.0	0.0	0.6	0.0	0.0	26.2	0.0

**SALDOS POR DEPENDENCIA, CAPÍTULOS DE GASTO Y UNIDAD RESPONSABLE, 2012<sup>1/-</sup>**  
(Cifras acumuladas en millones de pesos)

Ramo/Unidad Responsable	Total			Servicios Personales			Gasto Corriente			Gasto de Capital		
	Enero-julio	Enero-agosto	Enero-septiembre	Enero-julio	Enero-agosto	Enero-septiembre	Enero-julio	Enero-agosto	Enero-septiembre	Enero-julio	Enero-agosto	Enero-septiembre
120 Comandancia I Región Militar	0.0	53.9	0.0	0.0	38.5	0.0	0.0	15.4	0.0	0.0	0.0	0.0
121 Comandancia II Región Militar	0.0	0.3	0.0	0.0	0.3	0.0	0.0	0.0	0.0	0.0	0.0	0.0
122 Comandancia III Región Militar	0.0	0.1	0.0	0.0	0.1	0.0	0.0	0.0	0.0	0.0	0.0	0.0
123 Comandancia IV Región Militar	0.0	0.1	0.0	0.0	0.0	0.0	0.0	0.1	0.0	0.0	0.0	0.0
124 Comandancia V Región Militar	0.0	0.3	0.0	0.0	0.2	0.0	0.0	0.0	0.0	0.0	0.0	0.0
125 Comandancia VI Región Militar	0.0	0.6	0.0	0.0	0.2	0.0	0.0	0.3	0.0	0.0	0.0	0.0
126 Comandancia VII Región Militar	0.0	0.2	0.0	0.0	0.2	0.0	0.0	0.0	0.0	0.0	0.0	0.0
127 Comandancia VIII Región Militar	0.0	0.2	0.0	0.0	0.2	0.0	0.0	0.0	0.0	0.0	0.0	0.0
128 Comandancia IX Región Militar	0.0	0.2	0.0	0.0	0.2	0.0	0.0	0.0	0.0	0.0	0.0	0.0
129 Comandancia X Región Militar	0.0	0.2	0.0	0.0	0.2	0.0	0.0	0.0	0.0	0.0	0.0	0.0
130 Comandancia XI Región Militar	0.0	2.7	0.0	0.0	0.1	0.0	0.0	2.6	0.0	0.0	0.0	0.0
131 Comandancia XII Región Militar	0.0	1.0	0.0	0.0	0.3	0.0	0.0	0.7	0.0	0.0	0.0	0.0
132 Comandancia de la Fuerza Aérea Mexicana	0.0	42.8	0.0	0.0	0.9	0.0	0.0	41.1	0.0	0.0	0.8	0.0
135 Presidencia del Supremo Tribunal Militar	0.0	0.1	0.0	0.0	0.1	0.0	0.0	0.0	0.0	0.0	0.0	0.0
136 Procuraduría General de Justicia Militar	0.0	0.1	0.0	0.0	0.1	0.0	0.0	0.0	0.0	0.0	0.0	0.0
138 Dirección General de Comunicación Social	0.0	0.0	0.0	0.0	0.0	0.0	0.0	0.0	0.0	0.0	0.0	0.0
139 Dirección General de Derechos Humanos	0.0	0.0	0.0	0.0	0.0	0.0	0.0	0.0	0.0	0.0	0.0	0.0
140 Dirección General de Informática	0.0	0.1	0.0	0.0	0.1	0.0	0.0	0.0	0.0	0.0	0.0	0.0
Entidades apoyadas	451.1	0.0	0.0	80.2	0.0	0.0	283.3	0.0	0.0	87.5	0.0	0.0
NCE Instituto Nacional de Geriatria	451.1	0.0	0.0	80.2	0.0	0.0	283.3	0.0	0.0	87.5	0.0	0.0
<b>8 Agricultura, Ganadería, Desarrollo Rural, Pesca y Alimentación</b>	<b>3,074.7</b>	<b>2,822.6</b>	<b>684.2</b>	<b>419.0</b>	<b>565.7</b>	<b>281.1</b>	<b>2,490.9</b>	<b>2,165.3</b>	<b>354.0</b>	<b>164.8</b>	<b>91.5</b>	<b>49.1</b>
Sector central	0.0	781.6	0.0	0.0	259.0	0.0	0.0	522.5	0.0	0.0	0.0	0.0
100 Secretaría	0.0	11.7	0.0	0.0	2.2	0.0	0.0	9.4	0.0	0.0	0.0	0.0
110 Coordinación General Jurídica	0.0	2.2	0.0	0.0	1.3	0.0	0.0	0.9	0.0	0.0	0.0	0.0
111 Coordinación General de Comunicación Social	0.0	4.2	0.0	0.0	0.9	0.0	0.0	3.3	0.0	0.0	0.0	0.0
112 Coordinación General de Política Sectorial	0.0	65.1	0.0	0.0	1.3	0.0	0.0	63.9	0.0	0.0	0.0	0.0
113 Coordinación General de Delegaciones	0.0	1.8	0.0	0.0	1.0	0.0	0.0	0.9	0.0	0.0	0.0	0.0
114 Unidad de Contraloría Interna	0.0	6.1	0.0	0.0	5.6	0.0	0.0	0.5	0.0	0.0	0.0	0.0
115 Coordinación General de Enlace y Operación	0.0	1.5	0.0	0.0	1.2	0.0	0.0	0.3	0.0	0.0	0.0	0.0
116 Coordinación General de Ganadería	0.0	16.5	0.0	0.0	1.2	0.0	0.0	15.3	0.0	0.0	0.0	0.0
117 Coordinación General de Asuntos Internacionales	0.0	1.3	0.0	0.0	0.0	0.0	0.0	1.3	0.0	0.0	0.0	0.0
121 Delegación en Aguascalientes	0.0	4.2	0.0	0.0	1.7	0.0	0.0	2.6	0.0	0.0	0.0	0.0
122 Delegación en Baja California	0.0	2.7	0.0	0.0	2.3	0.0	0.0	0.4	0.0	0.0	0.0	0.0
123 Delegación en Baja California Sur	0.0	2.2	0.0	0.0	1.6	0.0	0.0	0.5	0.0	0.0	0.0	0.0
124 Delegación en Campeche	0.0	3.8	0.0	0.0	2.3	0.0	0.0	1.5	0.0	0.0	0.0	0.0
125 Delegación en Coahuila	0.0	3.5	0.0	0.0	1.8	0.0	0.0	1.7	0.0	0.0	0.0	0.0
126 Delegación en Colima	0.0	5.9	0.0	0.0	1.9	0.0	0.0	4.0	0.0	0.0	0.0	0.0
127 Delegación en Chiapas	0.0	13.5	0.0	0.0	6.8	0.0	0.0	6.7	0.0	0.0	0.0	0.0
128 Delegación en Chihuahua	0.0	7.4	0.0	0.0	3.4	0.0	0.0	4.1	0.0	0.0	0.0	0.0

SALDOS POR DEPENDENCIA, CAPÍTULOS DE GASTO Y UNIDAD RESPONSABLE, 2012 <sup>1/-</sup>  
(Cifras acumuladas en millones de pesos)

Ramo/Unidad Responsable	Total			Servicios Personales			Gasto Corriente			Gasto de Capital		
	Enero-julio	Enero-agosto	Enero-septiembre	Enero-julio	Enero-agosto	Enero-septiembre	Enero-julio	Enero-agosto	Enero-septiembre	Enero-julio	Enero-agosto	Enero-septiembre
129 Delegación en el Distrito Federal	0.0	3.2	0.0	0.0	1.5	0.0	0.0	1.7	0.0	0.0	0.0	0.0
130 Delegación en Durango	0.0	4.8	0.0	0.0	2.3	0.0	0.0	2.5	0.0	0.0	0.0	0.0
131 Delegación en Guanajuato	0.0	7.0	0.0	0.0	2.6	0.0	0.0	4.4	0.0	0.0	0.0	0.0
132 Delegación en Guerrero	0.0	10.0	0.0	0.0	3.8	0.0	0.0	6.3	0.0	0.0	0.0	0.0
133 Delegación en Hidalgo	0.0	8.8	0.0	0.0	2.6	0.0	0.0	6.2	0.0	0.0	0.0	0.0
134 Delegación en Jalisco	0.0	19.8	0.0	0.0	3.2	0.0	0.0	16.5	0.0	0.0	0.0	0.0
135 Delegación en el Estado de México	0.0	14.8	0.0	0.0	3.9	0.0	0.0	10.9	0.0	0.0	0.0	0.0
136 Delegación en Michoacán	0.0	11.7	0.0	0.0	4.7	0.0	0.0	7.0	0.0	0.0	0.0	0.0
137 Delegación en Morelos	0.0	2.9	0.0	0.0	1.3	0.0	0.0	1.6	0.0	0.0	0.0	0.0
138 Delegación en Nayarit	0.0	6.2	0.0	0.0	2.1	0.0	0.0	4.0	0.0	0.0	0.0	0.0
139 Delegación en Nuevo León	0.0	4.0	0.0	0.0	1.9	0.0	0.0	2.1	0.0	0.0	0.0	0.0
140 Delegación en Oaxaca	0.0	6.2	0.0	0.0	4.4	0.0	0.0	1.8	0.0	0.0	0.0	0.0
141 Delegación en Puebla	0.0	7.0	0.0	0.0	3.7	0.0	0.0	3.3	0.0	0.0	0.0	0.0
142 Delegación en Querétaro	0.0	1.9	0.0	0.0	1.2	0.0	0.0	0.8	0.0	0.0	0.0	0.0
143 Delegación en Quintana Roo	0.0	3.0	0.0	0.0	1.4	0.0	0.0	1.6	0.0	0.0	0.0	0.0
144 Delegación en San Luis Potosí	0.0	4.2	0.0	0.0	2.4	0.0	0.0	1.8	0.0	0.0	0.0	0.0
145 Delegación en Sinaloa	0.0	10.8	0.0	0.0	3.8	0.0	0.0	7.0	0.0	0.0	0.0	0.0
146 Delegación en Sonora	0.0	10.0	0.0	0.0	2.5	0.0	0.0	7.4	0.0	0.0	0.0	0.0
147 Delegación en Tabasco	0.0	3.3	0.0	0.0	2.5	0.0	0.0	0.8	0.0	0.0	0.0	0.0
148 Delegación en Tamaulipas	0.0	4.9	0.0	0.0	4.3	0.0	0.0	0.7	0.0	0.0	0.0	0.0
149 Delegación en Tlaxcala	0.0	3.0	0.0	0.0	1.7	0.0	0.0	1.4	0.0	0.0	0.0	0.0
150 Delegación en Veracruz	0.0	9.0	0.0	0.0	5.6	0.0	0.0	3.4	0.0	0.0	0.0	0.0
151 Delegación en Yucatán	0.0	4.2	0.0	0.0	2.9	0.0	0.0	1.3	0.0	0.0	0.0	0.0
152 Delegación en Zacatecas	0.0	6.6	0.0	0.0	3.1	0.0	0.0	3.4	0.0	0.0	0.0	0.0
153 Delegación en la Región Lagunera	0.0	4.1	0.0	0.0	1.8	0.0	0.0	2.4	0.0	0.0	0.0	0.0
200 Subsecretaría de Fomento a los Agronegocios	0.0	1.0	0.0	0.0	0.7	0.0	0.0	0.3	0.0	0.0	0.0	0.0
210 Dirección General de Estudios Agropecuarios y Pesqueros	0.0	2.8	0.0	0.0	0.8	0.0	0.0	2.0	0.0	0.0	0.0	0.0
211 Dirección General de Administración de Riesgos y Proyectos de Inversión	0.0	2.9	0.0	0.0	0.6	0.0	0.0	2.3	0.0	0.0	0.0	0.0
212 Dirección General de Apoyo al Financiamiento Rural	0.0	15.4	0.0	0.0	0.7	0.0	0.0	14.6	0.0	0.0	0.0	0.0
213 Dirección General de Normalización Agroalimentaria	0.0	0.0	0.0	0.0	0.0	0.0	0.0	0.0	0.0	0.0	0.0	0.0
214 Dirección General de Zonas Tropicales	0.0	0.6	0.0	0.0	0.0	0.0	0.0	0.6	0.0	0.0	0.0	0.0
300 Subsecretaría de Agricultura	0.0	18.3	0.0	0.0	0.8	0.0	0.0	17.5	0.0	0.0	0.0	0.0
310 Dirección General de Fomento a la Agricultura	0.0	43.9	0.0	0.0	2.9	0.0	0.0	41.0	0.0	0.0	0.0	0.0
311 Dirección General de Vinculación y Desarrollo Tecnológico	0.0	5.7	0.0	0.0	2.2	0.0	0.0	3.5	0.0	0.0	0.0	0.0
400 Subsecretaría de Desarrollo Rural	0.0	1.6	0.0	0.0	0.9	0.0	0.0	0.8	0.0	0.0	0.0	0.0
410 Dirección General de Apoyos para el Desarrollo Rural	0.0	12.3	0.0	0.0	2.3	0.0	0.0	10.0	0.0	0.0	0.0	0.0
411 Dirección General de Programas Regionales y Organización Rural	0.0	55.8	0.0	0.0	3.3	0.0	0.0	52.6	0.0	0.0	0.0	0.0
412 Dirección General de Estudios para el Desarrollo Rural	0.0	40.8	0.0	0.0	0.4	0.0	0.0	40.4	0.0	0.0	0.0	0.0
413 Dirección General de Servicios Profesionales para el Desarrollo Rural	0.0	4.1	0.0	0.0	0.4	0.0	0.0	3.7	0.0	0.0	0.0	0.0
500 Oficialía Mayor	0.0	58.7	0.0	0.0	58.3	0.0	0.0	0.4	0.0	0.0	0.0	0.0
510 Dirección General de Eficiencia Financiera y Rendición de Cuentas	0.0	44.6	0.0	0.0	2.5	0.0	0.0	42.1	0.0	0.0	0.0	0.0

**SALDOS POR DEPENDENCIA, CAPÍTULOS DE GASTO Y UNIDAD RESPONSABLE, 2012<sup>1-/</sup>**  
(Cifras acumuladas en millones de pesos)

Ramo/Unidad Responsable	Total			Servicios Personales			Gasto Corriente			Gasto de Capital		
	Enero-julio	Enero-agosto	Enero-septiembre	Enero-julio	Enero-agosto	Enero-septiembre	Enero-julio	Enero-agosto	Enero-septiembre	Enero-julio	Enero-agosto	Enero-septiembre
511 Dirección General de Desarrollo Humano y Profesionalización	0.0	130.7	0.0	0.0	69.7	0.0	0.0	61.0	0.0	0.0	0.0	0.0
512 Dirección General de Proveeduría y Racionalización de Bienes y Servicios	0.0	13.8	0.0	0.0	2.8	0.0	0.0	11.0	0.0	0.0	0.0	0.0
513 Dirección General de Promoción de la Eficiencia y Calidad de los Servicios	0.0	3.6	0.0	0.0	2.4	0.0	0.0	1.2	0.0	0.0	0.0	0.0
Organos Desconcentrados	0.0	1,934.9	0.0	0.0	210.9	0.0	0.0	1,632.5	0.0	0.0	91.5	0.0
B00 Servicio Nacional de Sanidad, Inocuidad y Calidad Agroalimentaria	0.0	137.7	0.0	0.0	125.5	0.0	0.0	11.4	0.0	0.0	0.9	0.0
C00 Servicio Nacional de Inspección y Certificación de Semillas	0.0	9.9	0.0	0.0	3.3	0.0	0.0	6.5	0.0	0.0	0.0	0.0
D00 Colegio Superior Agropecuario del Estado de Guerrero	0.0	24.8	0.0	0.0	7.4	0.0	0.0	14.9	0.0	0.0	2.5	0.0
F00 Apoyos y Servicios a la Comercialización Agropecuaria	0.0	1,559.8	0.0	0.0	18.7	0.0	0.0	1,521.9	0.0	0.0	19.3	0.0
G00 Servicio de Información Agroalimentaria y Pesquera	0.0	8.3	0.0	0.0	6.7	0.0	0.0	1.6	0.0	0.0	0.0	0.0
H00 Instituto Nacional de Pesca	0.0	46.2	0.0	0.0	26.2	0.0	0.0	18.8	0.0	0.0	1.2	0.0
I00 Comisión Nacional de Acuicultura y Pesca	0.0	148.2	0.0	0.0	23.2	0.0	0.0	57.3	0.0	0.0	67.7	0.0
Entidades apoyadas	3,074.7	106.1	684.2	419.0	95.8	281.1	2,490.9	10.3	354.0	164.8	0.0	49.1
A11 Universidad Autónoma Chapingo	0.0	0.0	0.0	0.0	0.0	0.0	0.0	0.0	0.0	0.0	0.0	0.0
AFU Comité Nacional para el Desarrollo Sustentable de la Caña de Azúcar	0.0	3.7	0.0	0.0	0.6	0.0	0.0	3.1	0.0	0.0	0.0	0.0
I6L Fideicomiso de Riesgo Compartido	0.0	0.0	0.0	0.0	0.0	0.0	0.0	0.0	0.0	0.0	0.0	0.0
I6U Fondo de Empresas Expropiadas del Sector Azucarero	0.0	0.1	0.0	0.0	0.0	0.0	0.0	0.1	0.0	0.0	0.0	0.0
I9H Instituto Nacional para el Desarrollo de Capacidades del Sector Rural, A.C.	0.0	0.1	0.0	0.0	0.1	0.0	0.0	0.1	0.0	0.0	0.0	0.0
IZC Colegio de Postgraduados	0.0	34.6	0.0	0.0	34.6	0.0	0.0	0.0	0.0	0.0	0.0	0.0
IZI Comisión Nacional de las Zonas Áridas	0.0	7.1	0.0	0.0	0.0	0.0	0.0	7.1	0.0	0.0	0.0	0.0
JAG Instituto Nacional de Investigaciones Forestales, Agrícolas y Pecuarias	0.0	60.5	0.0	0.0	60.5	0.0	0.0	0.0	0.0	0.0	0.0	0.0
NCE Instituto Nacional de Geriátria	3,074.7	0.0	684.2	419.0	0.0	281.1	2,490.9	0.0	354.0	164.8	0.0	49.1
<b>9 Comunicaciones y Transportes</b>	<b>1,751.0</b>	<b>6,559.7</b>	<b>0.0</b>	<b>77.3</b>	<b>102.1</b>	<b>0.0</b>	<b>-579.8</b>	<b>-230.6</b>	<b>0.0</b>	<b>2,253.5</b>	<b>6,688.2</b>	<b>0.0</b>
Sector central	0.0	6,204.8	0.0	0.0	0.0	0.0	0.0	-340.8	0.0	0.0	6,545.6	0.0
100 Secretaría	0.0	1.5	0.0	0.0	0.0	0.0	0.0	1.5	0.0	0.0	0.0	0.0
102 Dirección General de Vinculación	0.0	1.3	0.0	0.0	0.0	0.0	0.0	1.3	0.0	0.0	0.0	0.0
110 Unidad de Asuntos Jurídicos	0.0	1.3	0.0	0.0	0.0	0.0	0.0	1.3	0.0	0.0	0.0	0.0
111 Dirección General de Comunicación Social	0.0	35.8	0.0	0.0	0.0	0.0	0.0	33.0	0.0	0.0	2.8	0.0
112 Órgano Interno de Control	0.0	7.8	0.0	0.0	0.0	0.0	0.0	7.8	0.0	0.0	0.0	0.0
114 Dirección General de Planeación	0.0	1.8	0.0	0.0	0.0	0.0	0.0	1.8	0.0	0.0	0.0	0.0
200 Subsecretaría de Infraestructura	0.0	0.9	0.0	0.0	0.0	0.0	0.0	0.9	0.0	0.0	0.0	0.0
210 Dirección General de Carreteras	0.0	35.9	0.0	0.0	0.0	0.0	0.0	10.8	0.0	0.0	25.1	0.0
211 Dirección General de Conservación de Carreteras	0.0	-760.9	0.0	0.0	0.0	0.0	0.0	-787.7	0.0	0.0	26.9	0.0
212 Dirección General de Servicios Técnicos	0.0	17.3	0.0	0.0	0.0	0.0	0.0	5.0	0.0	0.0	12.4	0.0

**SALDOS POR DEPENDENCIA, CAPÍTULO DE GASTO Y UNIDAD RESPONSABLE, 2012<sup>1-/</sup>**  
(Cifras acumuladas en millones de pesos)

Ramo/Unidad Responsable	Total			Servicios Personales			Gasto Corriente			Gasto de Capital		
	Enero-julio	Enero-agosto	Enero-septiembre	Enero-julio	Enero-agosto	Enero-septiembre	Enero-julio	Enero-agosto	Enero-septiembre	Enero-julio	Enero-agosto	Enero-septiembre
214 Dirección General de Desarrollo Carretero	0.0	6.6	0.0	0.0	0.0	0.0	0.0	4.0	0.0	0.0	2.6	0.0
300 Subsecretaría de Transporte	0.0	2.0	0.0	0.0	0.0	0.0	0.0	2.0	0.0	0.0	0.0	0.0
310 Dirección General de Aeronáutica Civil	0.0	77.8	0.0	0.0	0.0	0.0	0.0	42.9	0.0	0.0	34.9	0.0
311 Dirección General de Transporte Ferroviario y Multimodal	0.0	363.5	0.0	0.0	0.0	0.0	0.0	7.7	0.0	0.0	355.8	0.0
312 Dirección General de Autotransporte Federal	0.0	211.9	0.0	0.0	0.0	0.0	0.0	42.0	0.0	0.0	169.9	0.0
313 Dirección General de Protección y Medicina Preventiva en el Transporte	0.0	72.2	0.0	0.0	0.0	0.0	0.0	28.2	0.0	0.0	44.0	0.0
400 Subsecretaría de Comunicaciones	0.0	90.8	0.0	0.0	0.0	0.0	0.0	25.8	0.0	0.0	65.0	0.0
411 Dirección General de Política de Telecomunicaciones y de Radiodifusión	0.0	17.2	0.0	0.0	0.0	0.0	0.0	17.2	0.0	0.0	0.0	0.0
414 Unidad de la Red Privada del Gobierno Federal	0.0	2.4	0.0	0.0	0.0	0.0	0.0	2.4	0.0	0.0	0.0	0.0
415 Coordinación de la Sociedad de la Información y el Conocimiento	0.0	5.4	0.0	0.0	0.0	0.0	0.0	5.4	0.0	0.0	0.0	0.0
500 Coordinación General de Puertos y Marina Mercante	0.0	2.7	0.0	0.0	0.0	0.0	0.0	2.7	0.0	0.0	0.0	0.0
510 Dirección General de Puertos	0.0	626.1	0.0	0.0	0.0	0.0	0.0	4.1	0.0	0.0	622.0	0.0
511 Dirección General de Marina Mercante	0.0	20.5	0.0	0.0	0.0	0.0	0.0	16.5	0.0	0.0	4.0	0.0
512 Dirección General de Fomento y Administración Portuaria	0.0	3.2	0.0	0.0	0.0	0.0	0.0	3.2	0.0	0.0	0.0	0.0
600 Coordinación General de Centros SCT	0.0	0.6	0.0	0.0	0.0	0.0	0.0	0.6	0.0	0.0	0.0	0.0
611 Dirección General de Evaluación	0.0	5.1	0.0	0.0	0.0	0.0	0.0	5.1	0.0	0.0	0.0	0.0
621 Centro SCT Aguascalientes	0.0	-2,084.3	0.0	0.0	0.0	0.0	0.0	2.4	0.0	0.0	-2,086.7	0.0
622 Centro SCT Baja California	0.0	106.5	0.0	0.0	0.0	0.0	0.0	5.5	0.0	0.0	101.0	0.0
623 Centro SCT Baja California Sur	0.0	-716.9	0.0	0.0	0.0	0.0	0.0	1.4	0.0	0.0	-718.3	0.0
624 Centro SCT Campeche	0.0	93.3	0.0	0.0	0.0	0.0	0.0	3.0	0.0	0.0	90.3	0.0
625 Centro SCT Coahuila	0.0	198.0	0.0	0.0	0.0	0.0	0.0	4.2	0.0	0.0	193.8	0.0
626 Centro SCT Colima	0.0	299.4	0.0	0.0	0.0	0.0	0.0	1.9	0.0	0.0	297.5	0.0
627 Centro SCT Chiapas	0.0	401.4	0.0	0.0	0.0	0.0	0.0	4.0	0.0	0.0	397.4	0.0
628 Centro SCT Chihuahua	0.0	289.7	0.0	0.0	0.0	0.0	0.0	3.4	0.0	0.0	286.3	0.0
630 Centro SCT Durango	0.0	263.8	0.0	0.0	0.0	0.0	0.0	1.6	0.0	0.0	262.2	0.0
631 Centro SCT Guanajuato	0.0	725.9	0.0	0.0	0.0	0.0	0.0	2.8	0.0	0.0	723.1	0.0
632 Centro SCT Guerrero	0.0	-8.9	0.0	0.0	0.0	0.0	0.0	3.3	0.0	0.0	-12.2	0.0
633 Centro SCT Hidalgo	0.0	318.1	0.0	0.0	0.0	0.0	0.0	1.9	0.0	0.0	316.2	0.0
634 Centro SCT Jalisco	0.0	601.2	0.0	0.0	0.0	0.0	0.0	5.0	0.0	0.0	596.2	0.0
635 Centro SCT México	0.0	598.2	0.0	0.0	0.0	0.0	0.0	4.4	0.0	0.0	593.7	0.0
636 Centro SCT Michoacán	0.0	269.9	0.0	0.0	0.0	0.0	0.0	3.0	0.0	0.0	266.9	0.0
637 Centro SCT Morelos	0.0	158.1	0.0	0.0	0.0	0.0	0.0	1.6	0.0	0.0	156.4	0.0
638 Centro SCT Nayarit	0.0	208.0	0.0	0.0	0.0	0.0	0.0	4.0	0.0	0.0	204.0	0.0
639 Centro SCT Nuevo León	0.0	234.3	0.0	0.0	0.0	0.0	0.0	5.7	0.0	0.0	228.6	0.0
640 Centro SCT Oaxaca	0.0	420.9	0.0	0.0	0.0	0.0	0.0	2.9	0.0	0.0	418.0	0.0
641 Centro SCT Puebla	0.0	574.2	0.0	0.0	0.0	0.0	0.0	1.4	0.0	0.0	572.8	0.0
642 Centro SCT Querétaro	0.0	173.5	0.0	0.0	0.0	0.0	0.0	2.6	0.0	0.0	170.9	0.0
643 Centro SCT Quintana Roo	0.0	192.3	0.0	0.0	0.0	0.0	0.0	5.0	0.0	0.0	187.3	0.0
644 Centro SCT San Luis Potosí	0.0	77.3	0.0	0.0	0.0	0.0	0.0	1.0	0.0	0.0	76.4	0.0
645 Centro SCT Sinaloa	0.0	322.5	0.0	0.0	0.0	0.0	0.0	3.4	0.0	0.0	319.1	0.0
646 Centro SCT Sonora	0.0	258.1	0.0	0.0	0.0	0.0	0.0	4.6	0.0	0.0	253.5	0.0
647 Centro SCT Tabasco	0.0	322.4	0.0	0.0	0.0	0.0	0.0	2.6	0.0	0.0	319.8	0.0
648 Centro SCT Tamaulipas	0.0	149.5	0.0	0.0	0.0	0.0	0.0	7.8	0.0	0.0	141.6	0.0
649 Centro SCT Tlaxcala	0.0	141.1	0.0	0.0	0.0	0.0	0.0	1.6	0.0	0.0	139.5	0.0
650 Centro SCT Veracruz	0.0	307.9	0.0	0.0	0.0	0.0	0.0	7.0	0.0	0.0	300.9	0.0
651 Centro SCT Yucatán	0.0	113.0	0.0	0.0	0.0	0.0	0.0	4.2	0.0	0.0	108.7	0.0

**SALDOS POR DEPENDENCIA, CAPÍTULOS DE GASTO Y UNIDAD RESPONSABLE, 2012<sup>1-/</sup>**  
(Cifras acumuladas en millones de pesos)

Ramo/Unidad Responsable	Total			Servicios Personales			Gasto Corriente			Gasto de Capital		
	Enero-julio	Enero-agosto	Enero-septiembre	Enero-julio	Enero-agosto	Enero-septiembre	Enero-julio	Enero-agosto	Enero-septiembre	Enero-julio	Enero-agosto	Enero-septiembre
652 Centro SCT Zacatecas	0.0	148.0	0.0	0.0	0.0	0.0	0.0	2.9	0.0	0.0	145.1	0.0
700 Oficialía Mayor	0.0	0.5	0.0	0.0	0.0	0.0	0.0	0.5	0.0	0.0	0.0	0.0
710 Dirección General de Programación, Organización y Presupuesto	0.0	17.8	0.0	0.0	0.0	0.0	0.0	17.8	0.0	0.0	0.0	0.0
711 Dirección General de Recursos Humanos	0.0	25.4	0.0	0.0	0.0	0.0	0.0	25.4	0.0	0.0	0.0	0.0
712 Dirección General de Recursos Materiales	0.0	140.4	0.0	0.0	0.0	0.0	0.0	12.2	0.0	0.0	128.2	0.0
713 Unidad de Tecnologías de Información y Comunicaciones	0.0	13.6	0.0	0.0	0.0	0.0	0.0	11.6	0.0	0.0	2.0	0.0
Órganos Desconcentrados	0.0	239.1	0.0	0.0	102.1	0.0	0.0	97.0	0.0	0.0	40.0	0.0
A00 Instituto Mexicano del Transporte	0.0	59.0	0.0	0.0	2.9	0.0	0.0	29.6	0.0	0.0	26.5	0.0
C00 Servicios a la Navegación en el Espacio Aéreo Mexicano	0.0	115.5	0.0	0.0	45.7	0.0	0.0	56.3	0.0	0.0	13.5	0.0
D00 Comisión Federal de Telecomunicaciones	0.0	64.6	0.0	0.0	53.6	0.0	0.0	11.0	0.0	0.0	0.0	0.0
Entidades apoyadas	1,751.0	115.9	0.0	77.3	0.0	0.0	-579.8	13.3	0.0	2,253.5	102.6	0.0
J0U Caminos y Puentes Federales de Ingresos y Servicios Conexos	0.0	36.9	0.0	0.0	0.0	0.0	0.0	0.0	0.0	0.0	36.9	0.0
J2P Administración Portuaria Integral de Dos Bocas, S.A. de C.V.	0.0	0.0	0.0	0.0	0.0	0.0	0.0	0.0	0.0	0.0	0.0	0.0
J2W Administración Portuaria Integral de Topolobampo, S.A. de C.V.	0.0	16.5	0.0	0.0	0.0	0.0	0.0	0.0	0.0	0.0	16.5	0.0
J3A Administración Portuaria Integral de Lázaro Cárdenas, S.A. de C.V.	0.0	0.0	0.0	0.0	0.0	0.0	0.0	0.0	0.0	0.0	0.0	0.0
J3C Administración Portuaria Integral de Puerto Madero, S.A. de C.V.	0.0	0.0	0.0	0.0	0.0	0.0	0.0	0.0	0.0	0.0	0.0	0.0
J3F Administración Portuaria Integral de Coatzacoalcos, S.A. de C.V.	0.0	18.3	0.0	0.0	0.0	0.0	0.0	0.0	0.0	0.0	18.3	0.0
J3G Administración Portuaria Integral de Salina Cruz, S.A. de C.V.	0.0	0.0	0.0	0.0	0.0	0.0	0.0	0.0	0.0	0.0	0.0	0.0
J3L Ferrocarril del Istmo de Tehuantepec, S.A. de C.V.	0.0	0.1	0.0	0.0	0.0	0.0	0.0	0.1	0.0	0.0	0.0	0.0
J4V Fideicomiso de Formación y Capacitación para el Personal de la Marina Mercante Nacional	0.0	0.0	0.0	0.0	0.0	0.0	0.0	0.0	0.0	0.0	0.0	0.0
J9E Servicio Postal Mexicano	0.0	5.7	0.0	0.0	0.0	0.0	0.0	5.7	0.0	0.0	0.0	0.0
JZL Aeropuertos y Servicios Auxiliares	0.0	0.0	0.0	0.0	0.0	0.0	0.0	0.0	0.0	0.0	0.0	0.0
JZN Agencia Espacial Mexicana	0.0	7.6	0.0	0.0	0.0	0.0	0.0	7.6	0.0	0.0	0.0	0.0
KCZ Telecomunicaciones de México	0.0	30.8	0.0	0.0	0.0	0.0	0.0	0.0	0.0	0.0	30.8	0.0
NCE Instituto Nacional de Geriátria	1,751.0	0.0	0.0	77.3	0.0	0.0	-579.8	0.0	0.0	2,253.5	0.0	0.0
<b>10 Economía</b>	<b>522.9</b>	<b>452.2</b>	<b>88.9</b>	<b>16.8</b>	<b>15.1</b>	<b>55.0</b>	<b>355.6</b>	<b>187.9</b>	<b>25.6</b>	<b>150.5</b>	<b>249.2</b>	<b>8.3</b>
Sector central	0.0	0.0	41.4	0.0	0.0	11.5	0.0	0.0	21.7	0.0	0.0	8.2
100 Secretaría	0.0	0.0	1.9	0.0	0.0	0.1	0.0	0.0	1.9	0.0	0.0	0.0
102 Coordinación General del Programa Nacional de Financiamiento al Microempresario	0.0	0.0	0.1	0.0	0.0	0.0	0.0	0.0	0.1	0.0	0.0	0.0
104 Unidad de Contraloría Interna	0.0	0.0	0.2	0.0	0.0	0.0	0.0	0.0	0.1	0.0	0.0	0.0
110 Unidad de Asuntos Jurídicos	0.0	0.0	0.2	0.0	0.0	0.1	0.0	0.0	0.1	0.0	0.0	0.0
120 Coordinación General de Delegaciones Federales	0.0	0.0	0.1	0.0	0.0	0.0	0.0	0.0	0.1	0.0	0.0	0.0



SALDOS POR DEPENDENCIA, CAPÍTULOS DE GASTO Y UNIDAD RESPONSABLE, 2012 <sup>1/-</sup>  
(Cifras acumuladas en millones de pesos)

Ramo/Unidad Responsable	Total			Servicios Personales			Gasto Corriente			Gasto de Capital		
	Enero-julio	Enero-agosto	Enero-septiembre	Enero-julio	Enero-agosto	Enero-septiembre	Enero-julio	Enero-agosto	Enero-septiembre	Enero-julio	Enero-agosto	Enero-septiembre
121 Delegación en Aguascalientes	0.0	0.0	0.0	0.0	0.0	0.0	0.0	0.0	0.0	0.0	0.0	0.0
122 Delegación en Baja California	0.0	0.0	0.0	0.0	0.0	0.0	0.0	0.0	0.0	0.0	0.0	0.0
123 Delegación en Baja California Sur	0.0	0.0	0.1	0.0	0.0	0.0	0.0	0.0	0.0	0.0	0.0	0.0
124 Delegación en Campeche	0.0	0.0	0.0	0.0	0.0	0.0	0.0	0.0	0.0	0.0	0.0	0.0
125 Delegación en Coahuila	0.0	0.0	0.1	0.0	0.0	0.0	0.0	0.0	0.1	0.0	0.0	0.0
126 Delegación en Colima	0.0	0.0	0.0	0.0	0.0	0.0	0.0	0.0	0.0	0.0	0.0	0.0
127 Delegación en Chiapas	0.0	0.0	0.0	0.0	0.0	0.0	0.0	0.0	0.0	0.0	0.0	0.0
128 Delegación en Chihuahua	0.0	0.0	0.0	0.0	0.0	0.0	0.0	0.0	0.0	0.0	0.0	0.0
129 Delegación en Distrito Federal	0.0	0.0	0.1	0.0	0.0	0.0	0.0	0.0	0.0	0.0	0.0	0.0
130 Delegación en Durango	0.0	0.0	0.0	0.0	0.0	0.0	0.0	0.0	0.0	0.0	0.0	0.0
131 Delegación en Guanajuato	0.0	0.0	0.0	0.0	0.0	0.0	0.0	0.0	0.0	0.0	0.0	0.0
132 Delegación en Guerrero	0.0	0.0	0.0	0.0	0.0	0.0	0.0	0.0	0.0	0.0	0.0	0.0
133 Delegación en Hidalgo	0.0	0.0	0.1	0.0	0.0	0.0	0.0	0.0	0.0	0.0	0.0	0.0
134 Delegación en Jalisco	0.0	0.0	0.1	0.0	0.0	0.0	0.0	0.0	0.0	0.0	0.0	0.0
135 Delegación en México	0.0	0.0	0.1	0.0	0.0	0.0	0.0	0.0	0.0	0.0	0.0	0.0
136 Delegación en Michoacán	0.0	0.0	0.1	0.0	0.0	0.1	0.0	0.0	0.0	0.0	0.0	0.0
137 Delegación en Morelos	0.0	0.0	0.1	0.0	0.0	0.1	0.0	0.0	0.0	0.0	0.0	0.0
138 Delegación en Nayarit	0.0	0.0	0.1	0.0	0.0	0.0	0.0	0.0	0.0	0.0	0.0	0.0
139 Delegación en Nuevo León	0.0	0.0	1.1	0.0	0.0	0.1	0.0	0.0	1.0	0.0	0.0	0.0
140 Delegación en Oaxaca	0.0	0.0	0.1	0.0	0.0	0.1	0.0	0.0	0.0	0.0	0.0	0.0
141 Delegación en Puebla	0.0	0.0	0.2	0.0	0.0	0.0	0.0	0.0	0.1	0.0	0.0	0.0
142 Delegación en Querétaro	0.0	0.0	0.1	0.0	0.0	0.1	0.0	0.0	0.0	0.0	0.0	0.0
143 Delegación en Quintana Roo	0.0	0.0	0.0	0.0	0.0	0.0	0.0	0.0	0.0	0.0	0.0	0.0
144 Delegación en San Luis Potosí	0.0	0.0	0.1	0.0	0.0	0.1	0.0	0.0	0.0	0.0	0.0	0.0
145 Delegación en Sinaloa	0.0	0.0	0.1	0.0	0.0	0.1	0.0	0.0	0.0	0.0	0.0	0.0
146 Delegación en Sonora	0.0	0.0	0.1	0.0	0.0	0.0	0.0	0.0	0.0	0.0	0.0	0.0
147 Delegación en Tabasco	0.0	0.0	0.1	0.0	0.0	0.0	0.0	0.0	0.0	0.0	0.0	0.0
148 Delegación en Tamaulipas	0.0	0.0	0.0	0.0	0.0	0.0	0.0	0.0	0.0	0.0	0.0	0.0
149 Delegación en Tlaxcala	0.0	0.0	0.0	0.0	0.0	0.0	0.0	0.0	0.0	0.0	0.0	0.0
150 Delegación en Veracruz	0.0	0.0	0.1	0.0	0.0	0.1	0.0	0.0	0.0	0.0	0.0	0.0
151 Delegación en Yucatán	0.0	0.0	0.0	0.0	0.0	0.0	0.0	0.0	0.0	0.0	0.0	0.0
152 Delegación en Zacatecas	0.0	0.0	0.0	0.0	0.0	0.0	0.0	0.0	0.0	0.0	0.0	0.0
154 Subdelegación en Tijuana	0.0	0.0	0.1	0.0	0.0	0.1	0.0	0.0	0.0	0.0	0.0	0.0
155 Subdelegación en Piedras Negras	0.0	0.0	0.0	0.0	0.0	0.0	0.0	0.0	0.0	0.0	0.0	0.0
156 Subdelegación en Torreón	0.0	0.0	0.0	0.0	0.0	0.0	0.0	0.0	0.0	0.0	0.0	0.0
157 Subdelegación en Tapachula	0.0	0.0	0.0	0.0	0.0	0.0	0.0	0.0	0.0	0.0	0.0	0.0
158 Subdelegación en Ciudad Juárez	0.0	0.0	0.1	0.0	0.0	0.0	0.0	0.0	0.0	0.0	0.0	0.0
159 Subdelegación en Gómez Palacio	0.0	0.0	0.0	0.0	0.0	0.0	0.0	0.0	0.0	0.0	0.0	0.0
160 Subdelegación en Celaya	0.0	0.0	0.0	0.0	0.0	0.0	0.0	0.0	0.0	0.0	0.0	0.0
161 Subdelegación en Chilpancingo	0.0	0.0	0.0	0.0	0.0	0.0	0.0	0.0	0.0	0.0	0.0	0.0
162 Subdelegación en Cancún	0.0	0.0	0.0	0.0	0.0	0.0	0.0	0.0	0.0	0.0	0.0	0.0
163 Subdelegación en Ciudad Obregón	0.0	0.0	0.0	0.0	0.0	0.0	0.0	0.0	0.0	0.0	0.0	0.0
164 Subdelegación en Nogales	0.0	0.0	0.0	0.0	0.0	0.0	0.0	0.0	0.0	0.0	0.0	0.0
165 Subdelegación en San Luis Río Colorado	0.0	0.0	0.0	0.0	0.0	0.0	0.0	0.0	0.0	0.0	0.0	0.0
166 Subdelegación en Matamoros	0.0	0.0	0.0	0.0	0.0	0.0	0.0	0.0	0.0	0.0	0.0	0.0
167 Subdelegación en Nuevo Laredo	0.0	0.0	0.0	0.0	0.0	0.0	0.0	0.0	0.0	0.0	0.0	0.0
168 Subdelegación en Reynosa	0.0	0.0	0.0	0.0	0.0	0.0	0.0	0.0	0.0	0.0	0.0	0.0
169 Subdelegación en Tampico	0.0	0.0	0.0	0.0	0.0	0.0	0.0	0.0	0.0	0.0	0.0	0.0
170 Subdelegación en Coatzacoalcos	0.0	0.0	0.0	0.0	0.0	0.0	0.0	0.0	0.0	0.0	0.0	0.0
171 Subdelegación en Poza Rica	0.0	0.0	0.0	0.0	0.0	0.0	0.0	0.0	0.0	0.0	0.0	0.0
172 Subdelegación en el Puerto de Veracruz	0.0	0.0	0.0	0.0	0.0	0.0	0.0	0.0	0.0	0.0	0.0	0.0

SALDOS POR DEPENDENCIA, CAPÍTULO DE GASTO Y UNIDAD RESPONSABLE, 2012 <sup>1-/</sup>  
(Cifras acumuladas en millones de pesos)

Ramo/Unidad Responsable	Total			Servicios Personales			Gasto Corriente			Gasto de Capital		
	Enero-julio	Enero-agosto	Enero-septiembre	Enero-julio	Enero-agosto	Enero-septiembre	Enero-julio	Enero-agosto	Enero-septiembre	Enero-julio	Enero-agosto	Enero-septiembre
200 Subsecretaría para la Pequeña y Mediana Empresa	0.0	0.0	10.6	0.0	0.0	0.7	0.0	0.0	9.9	0.0	0.0	0.0
210 Dirección General de Capacitación e Innovación Tecnológica	0.0	0.0	0.6	0.0	0.0	0.5	0.0	0.0	0.0	0.0	0.0	0.0
211 Dirección General de Promoción Empresarial	0.0	0.0	0.1	0.0	0.0	0.1	0.0	0.0	0.0	0.0	0.0	0.0
212 Dirección General de Desarrollo Empresarial y Oportunidades de Negocio	0.0	0.0	4.8	0.0	0.0	0.1	0.0	0.0	0.2	0.0	0.0	4.6
213 Dirección General de Oferta Exportable	0.0	0.0	0.2	0.0	0.0	0.1	0.0	0.0	0.1	0.0	0.0	0.0
300 Subsecretaría de Competitividad y Normatividad	0.0	0.0	0.6	0.0	0.0	0.2	0.0	0.0	0.5	0.0	0.0	0.0
312 Dirección General de Normas	0.0	0.0	1.1	0.0	0.0	0.1	0.0	0.0	0.9	0.0	0.0	0.0
315 Dirección General de Inversión Extranjera	0.0	0.0	0.3	0.0	0.0	0.1	0.0	0.0	0.1	0.0	0.0	0.0
316 Dirección General de Normatividad Mercantil	0.0	0.0	1.9	0.0	0.0	0.2	0.0	0.0	1.6	0.0	0.0	0.0
317 Secretariado Técnico de la Competitividad	0.0	0.0	0.4	0.0	0.0	0.2	0.0	0.0	0.3	0.0	0.0	0.0
400 Subsecretaría de Industria y Comercio	0.0	0.0	0.5	0.0	0.0	0.1	0.0	0.0	0.4	0.0	0.0	0.0
410 Dirección General de Comercio Interior y Economía Digital	0.0	0.0	4.0	0.0	0.0	0.4	0.0	0.0	0.9	0.0	0.0	2.7
412 Dirección General de Industrias Básicas	0.0	0.0	0.4	0.0	0.0	0.3	0.0	0.0	0.1	0.0	0.0	0.0
414 Dirección General de Comercio Exterior	0.0	0.0	0.2	0.0	0.0	0.1	0.0	0.0	0.1	0.0	0.0	0.0
415 Dirección General de Industrias Pesadas y de Alta Tecnología	0.0	0.0	0.2	0.0	0.0	0.1	0.0	0.0	0.1	0.0	0.0	0.0
416 Unidad de Prácticas Comerciales Internacionales	0.0	0.0	1.2	0.0	0.0	1.1	0.0	0.0	0.1	0.0	0.0	0.0
420 Coordinación General de Minería	0.0	0.0	0.1	0.0	0.0	0.1	0.0	0.0	0.0	0.0	0.0	0.0
421 Dirección General de Minas	0.0	0.0	0.1	0.0	0.0	0.1	0.0	0.0	0.0	0.0	0.0	0.0
422 Dirección General de Promoción Minera	0.0	0.0	0.1	0.0	0.0	0.1	0.0	0.0	0.0	0.0	0.0	0.0
500 Subsecretaría de Comercio Exterior	0.0	0.0	3.2	0.0	0.0	3.0	0.0	0.0	0.3	0.0	0.0	0.0
510 Dirección General de Negociaciones Multilaterales y Regionales	0.0	0.0	0.5	0.0	0.0	0.1	0.0	0.0	0.3	0.0	0.0	0.0
511 Dirección General de Consultoría Jurídica de Negociaciones	0.0	0.0	0.3	0.0	0.0	0.1	0.0	0.0	0.2	0.0	0.0	0.0
512 Unidad de Coordinación de Negociaciones Internacionales	0.0	0.0	0.3	0.0	0.0	0.1	0.0	0.0	0.3	0.0	0.0	0.0
513 Dirección General de Política Comercial	0.0	0.0	0.2	0.0	0.0	0.0	0.0	0.0	0.1	0.0	0.0	0.0
514 Dirección General de Evaluación y Seguimiento de Negociaciones	0.0	0.0	0.1	0.0	0.0	0.0	0.0	0.0	0.1	0.0	0.0	0.0
700 Oficialía Mayor	0.0	0.0	0.2	0.0	0.0	0.1	0.0	0.0	0.1	0.0	0.0	0.0
710 Dirección General de Recursos Humanos	0.0	0.0	1.8	0.0	0.0	1.2	0.0	0.0	0.6	0.0	0.0	0.0
711 Dirección General de Recursos Materiales y Servicios Generales	0.0	0.0	1.2	0.0	0.0	0.2	0.0	0.0	0.1	0.0	0.0	0.9
712 Dirección General de Programación, Organización y Presupuesto	0.0	0.0	0.2	0.0	0.0	0.1	0.0	0.0	0.1	0.0	0.0	0.0

**SALDOS POR DEPENDENCIA, CAPÍTULOS DE GASTO Y UNIDAD RESPONSABLE, 2012<sup>1-/</sup>**  
(Cifras acumuladas en millones de pesos)

Ramo/Unidad Responsable	Total			Servicios Personales			Gasto Corriente			Gasto de Capital		
	Enero-julio	Enero-agosto	Enero-septiembre	Enero-julio	Enero-agosto	Enero-septiembre	Enero-julio	Enero-agosto	Enero-septiembre	Enero-julio	Enero-agosto	Enero-septiembre
713 Dirección General de Informática	0.0	0.0	0.1	0.0	0.0	0.1	0.0	0.0	0.1	0.0	0.0	0.0
Órganos Desconcentrados	0.0	0.0	17.0	0.0	0.0	15.6	0.0	0.0	1.3	0.0	0.0	0.1
A00 Comisión Federal de Competencia	0.0	0.0	0.4	0.0	0.0	0.3	0.0	0.0	0.1	0.0	0.0	0.0
B00 Comisión Federal de Mejora Regulatoria	0.0	0.0	0.4	0.0	0.0	0.0	0.0	0.0	0.4	0.0	0.0	0.0
C00 Coordinación General del Programa Nacional de Apoyo para las Empresas de Solidaridad	0.0	0.0	16.2	0.0	0.0	15.3	0.0	0.0	0.9	0.0	0.0	0.1
Entidades apoyadas	522.9	452.2	30.5	16.8	15.1	27.9	355.6	187.9	2.6	150.5	249.2	0.0
K2H Centro Nacional de Metrología	0.0	0.0	1.5	0.0	0.0	0.0	0.0	0.0	1.5	0.0	0.0	0.0
K2W ProMéxico	0.0	0.0	0.0	0.0	0.0	0.0	0.0	0.0	0.0	0.0	0.0	0.0
LAT Procuraduría Federal del Consumidor	0.0	0.0	29.0	0.0	0.0	27.9	0.0	0.0	1.1	0.0	0.0	0.0
LAU Servicio Geológico Mexicano	0.0	0.0	0.0	0.0	0.0	0.0	0.0	0.0	0.0	0.0	0.0	0.0
NCE Instituto Nacional de Geriátria	522.9	452.2	0.0	16.8	15.1	0.0	355.6	187.9	0.0	150.5	249.2	0.0
<b>11 Educación Pública</b>	<b>3,164.6</b>	<b>2,425.2</b>	<b>91.6</b>	<b>445.7</b>	<b>687.1</b>	<b>10.0</b>	<b>2,505.7</b>	<b>1,358.7</b>	<b>58.3</b>	<b>213.2</b>	<b>379.4</b>	<b>23.2</b>
Sector central	0.0	0.0	61.9	0.0	0.0	8.5	0.0	0.0	38.2	0.0	0.0	15.1
100 Secretaría	0.0	0.0	1.3	0.0	0.0	0.0	0.0	0.0	1.3	0.0	0.0	0.0
110 Dirección General de Comunicación Social	0.0	0.0	0.2	0.0	0.0	0.0	0.0	0.0	0.2	0.0	0.0	0.0
111 Dirección General de Asuntos Jurídicos	0.0	0.0	0.1	0.0	0.0	0.0	0.0	0.0	0.1	0.0	0.0	0.0
112 Dirección General de Relaciones Internacionales	0.0	0.0	5.8	0.0	0.0	0.0	0.0	0.0	5.8	0.0	0.0	0.0
114 Coordinación General de Oficinas de Servicios Federales de Apoyo a la Educación	0.0	0.0	1.0	0.0	0.0	0.0	0.0	0.0	1.0	0.0	0.0	0.0
115 Coordinación General de Educación Intercultural y Bilingüe	0.0	0.0	0.9	0.0	0.0	0.0	0.0	0.0	0.9	0.0	0.0	0.0
116 Órgano Interno de Control	0.0	0.0	0.4	0.0	0.0	0.0	0.0	0.0	0.4	0.0	0.0	0.0
120 Coordinación Ejecutiva	0.0	0.0	1.3	0.0	0.0	0.0	0.0	0.0	1.3	0.0	0.0	0.0
121 Oficina de Servicios Federales de Apoyo a la Educación en el Estado de Aguascalientes	0.0	0.0	0.0	0.0	0.0	0.0	0.0	0.0	0.0	0.0	0.0	0.0
122 Oficina de Servicios Federales de Apoyo a la Educación en el Estado de Baja California	0.0	0.0	0.0	0.0	0.0	0.0	0.0	0.0	0.0	0.0	0.0	0.0
123 Oficina de Servicios Federales de Apoyo a la Educación en el Estado de Baja California Sur	0.0	0.0	0.0	0.0	0.0	0.0	0.0	0.0	0.0	0.0	0.0	0.0
124 Oficina de Servicios Federales de Apoyo a la Educación en el Estado de Campeche	0.0	0.0	0.0	0.0	0.0	0.0	0.0	0.0	0.0	0.0	0.0	0.0
125 Oficina de Servicios Federales de Apoyo a la Educación en el Estado de Coahuila	0.0	0.0	0.0	0.0	0.0	0.0	0.0	0.0	0.0	0.0	0.0	0.0
126 Oficina de Servicios Federales de Apoyo a la Educación en el Estado de Colima	0.0	0.0	0.0	0.0	0.0	0.0	0.0	0.0	0.0	0.0	0.0	0.0
127 Oficina de Servicios Federales de Apoyo a la Educación en el Estado de Chiapas	0.0	0.0	0.0	0.0	0.0	0.0	0.0	0.0	0.0	0.0	0.0	0.0
128 Oficina de Servicios Federales de Apoyo a la Educación en el Estado de Chihuahua	0.0	0.0	0.0	0.0	0.0	0.0	0.0	0.0	0.0	0.0	0.0	0.0

SALDOS POR DEPENDENCIA, CAPÍTULOS DE GASTO Y UNIDAD RESPONSABLE, 2012 <sup>1-/</sup>  
(Cifras acumuladas en millones de pesos)

Ramo/Unidad Responsable	Total			Servicios Personales			Gasto Corriente			Gasto de Capital		
	Enero-julio	Enero-agosto	Enero-septiembre	Enero-julio	Enero-agosto	Enero-septiembre	Enero-julio	Enero-agosto	Enero-septiembre	Enero-julio	Enero-agosto	Enero-septiembre
130 Oficina de Servicios Federales de Apoyo a la Educación en el Estado de Durango	0.0	0.0	0.0	0.0	0.0	0.0	0.0	0.0	0.0	0.0	0.0	0.0
131 Oficina de Servicios Federales de Apoyo a la Educación en el Estado de Guanajuato	0.0	0.0	0.0	0.0	0.0	0.0	0.0	0.0	0.0	0.0	0.0	0.0
132 Oficina de Servicios Federales de Apoyo a la Educación en el Estado de Guerrero	0.0	0.0	0.0	0.0	0.0	0.0	0.0	0.0	0.0	0.0	0.0	0.0
133 Oficina de Servicios Federales de Apoyo a la Educación en el Estado de Hidalgo	0.0	0.0	0.0	0.0	0.0	0.0	0.0	0.0	0.0	0.0	0.0	0.0
134 Oficina de Servicios Federales de Apoyo a la Educación en el Estado de Jalisco	0.0	0.0	0.0	0.0	0.0	0.0	0.0	0.0	0.0	0.0	0.0	0.0
135 Oficina de Servicios Federales de Apoyo a la Educación en el Estado de México	0.0	0.0	0.0	0.0	0.0	0.0	0.0	0.0	0.0	0.0	0.0	0.0
136 Oficina de Servicios Federales de Apoyo a la Educación en el Estado de Michoacán	0.0	0.0	0.0	0.0	0.0	0.0	0.0	0.0	0.0	0.0	0.0	0.0
137 Oficina de Servicios Federales de Apoyo a la Educación en el Estado de Morelos	0.0	0.0	0.0	0.0	0.0	0.0	0.0	0.0	0.0	0.0	0.0	0.0
138 Oficina de Servicios Federales de Apoyo a la Educación en el Estado de Nayarit	0.0	0.0	0.0	0.0	0.0	0.0	0.0	0.0	0.0	0.0	0.0	0.0
139 Oficina de Servicios Federales de Apoyo a la Educación en el Estado de Nuevo León	0.0	0.0	0.0	0.0	0.0	0.0	0.0	0.0	0.0	0.0	0.0	0.0
140 Oficina de Servicios Federales de Apoyo a la Educación en el Estado de Oaxaca	0.0	0.0	0.0	0.0	0.0	0.0	0.0	0.0	0.0	0.0	0.0	0.0
141 Oficina de Servicios Federales de Apoyo a la Educación en el Estado de Puebla	0.0	0.0	0.0	0.0	0.0	0.0	0.0	0.0	0.0	0.0	0.0	0.0
142 Oficina de Servicios Federales de Apoyo a la Educación en el Estado de Querétaro	0.0	0.0	0.0	0.0	0.0	0.0	0.0	0.0	0.0	0.0	0.0	0.0
143 Oficina de Servicios Federales de Apoyo a la Educación en el Estado de Quintana Roo	0.0	0.0	0.0	0.0	0.0	0.0	0.0	0.0	0.0	0.0	0.0	0.0
144 Oficina de Servicios Federales de Apoyo a la Educación en el Estado de San Luis Potosí	0.0	0.0	0.0	0.0	0.0	0.0	0.0	0.0	0.0	0.0	0.0	0.0
145 Oficina de Servicios Federales de Apoyo a la Educación en el Estado de Sinaloa	0.0	0.0	0.0	0.0	0.0	0.0	0.0	0.0	0.0	0.0	0.0	0.0
146 Oficina de Servicios Federales de Apoyo a la Educación en el Estado de Sonora	0.0	0.0	0.0	0.0	0.0	0.0	0.0	0.0	0.0	0.0	0.0	0.0
147 Oficina de Servicios Federales de Apoyo a la Educación en el Estado de Tabasco	0.0	0.0	0.0	0.0	0.0	0.0	0.0	0.0	0.0	0.0	0.0	0.0

SALDOS POR DEPENDENCIA, CAPÍTULOS DE GASTO Y UNIDAD RESPONSABLE, 2012 <sup>1/-</sup>  
(Cifras acumuladas en millones de pesos)

Ramo/Unidad Responsable	Total			Servicios Personales			Gasto Corriente			Gasto de Capital		
	Enero-julio	Enero-agosto	Enero-septiembre	Enero-julio	Enero-agosto	Enero-septiembre	Enero-julio	Enero-agosto	Enero-septiembre	Enero-julio	Enero-agosto	Enero-septiembre
148 Oficina de Servicios Federales de Apoyo a la Educación en el Estado de Tamaulipas	0.0	0.0	0.0	0.0	0.0	0.0	0.0	0.0	0.0	0.0	0.0	0.0
149 Oficina de Servicios Federales de Apoyo a la Educación en el Estado de Tlaxcala	0.0	0.0	0.0	0.0	0.0	0.0	0.0	0.0	0.0	0.0	0.0	0.0
150 Oficina de Servicios Federales de Apoyo a la Educación en el Estado de Veracruz	0.0	0.0	0.0	0.0	0.0	0.0	0.0	0.0	0.0	0.0	0.0	0.0
151 Oficina de Servicios Federales de Apoyo a la Educación en el Estado de Yucatán	0.0	0.0	0.0	0.0	0.0	0.0	0.0	0.0	0.0	0.0	0.0	0.0
152 Oficina de Servicios Federales de Apoyo a la Educación en el Estado de Zacatecas	0.0	0.0	0.0	0.0	0.0	0.0	0.0	0.0	0.0	0.0	0.0	0.0
153 Coordinación de Órganos Desconcentrados y del Sector Paraestatal	0.0	0.0	0.0	0.0	0.0	0.0	0.0	0.0	0.0	0.0	0.0	0.0
200 Unidad de Planeación y Evaluación de Políticas Educativas	0.0	0.0	0.7	0.0	0.0	0.0	0.0	0.0	0.7	0.0	0.0	0.0
210 Dirección General de Planeación y Programación	0.0	0.0	0.0	0.0	0.0	0.0	0.0	0.0	0.0	0.0	0.0	0.0
211 Dirección General de Acreditación, Incorporación y Revalidación	0.0	0.0	0.1	0.0	0.0	0.0	0.0	0.0	0.1	0.0	0.0	0.0
212 Dirección General de Evaluación de Políticas	0.0	0.0	0.1	0.0	0.0	0.0	0.0	0.0	0.1	0.0	0.0	0.0
215 Coordinación Nacional de Carrera Magisterial	0.0	0.0	0.0	0.0	0.0	0.0	0.0	0.0	0.0	0.0	0.0	0.0
216 Dirección General de Televisión Educativa	0.0	0.0	0.1	0.0	0.0	0.0	0.0	0.0	0.1	0.0	0.0	0.0
300 Subsecretaría de Educación Básica	0.0	0.0	0.8	0.0	0.0	0.0	0.0	0.0	0.8	0.0	0.0	0.0
310 Dirección General de Desarrollo de la Gestión e Innovación Educativa	0.0	0.0	0.3	0.0	0.0	0.0	0.0	0.0	0.3	0.0	0.0	0.0
311 Dirección General de Materiales Educativos	0.0	0.0	0.6	0.0	0.0	0.0	0.0	0.0	0.6	0.0	0.0	0.0
312 Dirección General de Desarrollo Curricular	0.0	0.0	0.1	0.0	0.0	0.0	0.0	0.0	0.1	0.0	0.0	0.0
313 Dirección General de Educación Indígena	0.0	0.0	0.0	0.0	0.0	0.0	0.0	0.0	0.0	0.0	0.0	0.0
314 Dirección General de Formación Continua de Maestros en Servicio	0.0	0.0	4.2	0.0	0.0	0.0	0.0	0.0	4.2	0.0	0.0	0.0
500 Subsecretaría de Educación Superior	0.0	0.0	0.9	0.0	0.0	0.0	0.0	0.0	0.9	0.0	0.0	0.0
511 Dirección General de Educación Superior Universitaria	0.0	0.0	7.0	0.0	0.0	0.0	0.0	0.0	7.0	0.0	0.0	0.0
512 Dirección General de Profesiones	0.0	0.0	0.0	0.0	0.0	0.0	0.0	0.0	0.0	0.0	0.0	0.0
513 Dirección General de Educación Superior Tecnológica	0.0	0.0	8.8	0.0	0.0	5.8	0.0	0.0	3.1	0.0	0.0	0.0
514 Coordinación General de Universidades Tecnológicas	0.0	0.0	8.6	0.0	0.0	0.0	0.0	0.0	0.5	0.0	0.0	8.0
515 Dirección General de Educación Superior para Profesionales de la Educación	0.0	0.0	0.3	0.0	0.0	0.0	0.0	0.0	0.2	0.0	0.0	0.0
600 Subsecretaría de Educación Media Superior	0.0	0.0	0.9	0.0	0.0	0.0	0.0	0.0	0.3	0.0	0.0	0.6
610 Dirección General de Educación Tecnológica Agropecuaria	0.0	0.0	0.7	0.0	0.0	0.7	0.0	0.0	0.0	0.0	0.0	0.0

SALDOS POR DEPENDENCIA, CAPÍTULOS DE GASTO Y UNIDAD RESPONSABLE, 2012 <sup>1/-</sup>  
(Cifras acumuladas en millones de pesos)

Ramo/Unidad Responsable	Total			Servicios Personales			Gasto Corriente			Gasto de Capital		
	Enero-julio	Enero-agosto	Enero-septiembre	Enero-julio	Enero-agosto	Enero-septiembre	Enero-julio	Enero-agosto	Enero-septiembre	Enero-julio	Enero-agosto	Enero-septiembre
611 Dirección General de Educación Tecnológica Industrial	0.0	0.0	1.7	0.0	0.0	1.7	0.0	0.0	0.0	0.0	0.0	0.0
613 Dirección General de Centros de Formación para el Trabajo	0.0	0.0	7.6	0.0	0.0	0.0	0.0	0.0	1.2	0.0	0.0	6.4
615 Dirección General de Educación en Ciencia y Tecnología del Mar	0.0	0.0	0.0	0.0	0.0	0.0	0.0	0.0	0.0	0.0	0.0	0.0
616 Dirección General del Bachillerato	0.0	0.0	0.3	0.0	0.0	0.1	0.0	0.0	0.2	0.0	0.0	0.0
700 Oficialía Mayor	0.0	0.0	1.3	0.0	0.0	0.0	0.0	0.0	1.3	0.0	0.0	0.0
710 Dirección General de Administración Presupuestal y Recursos Financieros	0.0	0.0	0.3	0.0	0.0	0.0	0.0	0.0	0.3	0.0	0.0	0.0
711 Dirección General de Personal	0.0	0.0	1.7	0.0	0.0	0.1	0.0	0.0	1.6	0.0	0.0	0.0
712 Dirección General de Recursos Materiales y Servicios	0.0	0.0	3.0	0.0	0.0	0.0	0.0	0.0	3.0	0.0	0.0	0.0
713 Dirección General de Tecnología de la Información	0.0	0.0	0.3	0.0	0.0	0.0	0.0	0.0	0.3	0.0	0.0	0.0
714 Dirección General de Innovación, Calidad y Organización	0.0	0.0	0.0	0.0	0.0	0.0	0.0	0.0	0.0	0.0	0.0	0.0
Organos Desconcentrados	0.0	0.0	22.7	0.0	0.0	0.8	0.0	0.0	14.4	0.0	0.0	7.6
A00 Universidad Pedagógica Nacional	0.0	0.0	1.3	0.0	0.0	0.0	0.0	0.0	1.3	0.0	0.0	0.0
B00 Instituto Politécnico Nacional	0.0	0.0	0.0	0.0	0.0	0.0	0.0	0.0	0.0	0.0	0.0	0.0
B01 XE-IPN Canal 11	0.0	0.0	0.5	0.0	0.0	0.0	0.0	0.0	0.5	0.0	0.0	0.0
D00 Instituto Nacional de Antropología e Historia	0.0	0.0	7.6	0.0	0.0	0.0	0.0	0.0	0.0	0.0	0.0	7.6
E00 Instituto Nacional de Bellas Artes y Literatura	0.0	0.0	0.6	0.0	0.0	0.3	0.0	0.0	0.3	0.0	0.0	0.0
F00 Radio Educación	0.0	0.0	0.5	0.0	0.0	0.0	0.0	0.0	0.5	0.0	0.0	0.0
G00 Comisión de Apelación y Arbitraje del Deporte	0.0	0.0	0.0	0.0	0.0	0.0	0.0	0.0	0.0	0.0	0.0	0.0
H00 Consejo Nacional para la Cultura y las Artes	0.0	0.0	11.4	0.0	0.0	0.1	0.0	0.0	11.4	0.0	0.0	0.0
I00 Instituto Nacional del Derecho de Autor	0.0	0.0	0.2	0.0	0.0	0.0	0.0	0.0	0.2	0.0	0.0	0.0
J00 Instituto Nacional de Estudios Históricos de las Revoluciones de México	0.0	0.0	0.6	0.0	0.0	0.4	0.0	0.0	0.2	0.0	0.0	0.0
K00 Universidad Abierta y a Distancia de México	0.0	0.0	0.0	0.0	0.0	0.0	0.0	0.0	0.0	0.0	0.0	0.0
Entidades apoyadas	3,164.6	2,425.2	7.0	445.7	687.1	0.7	2,505.7	1,358.7	5.7	213.2	379.4	0.6
MAR Fondo de Cultura Económica	0.0	0.0	0.0	0.0	0.0	0.0	0.0	0.0	0.0	0.0	0.0	0.0
A2M Universidad Autónoma Metropolitana	0.0	0.0	0.0	0.0	0.0	0.0	0.0	0.0	0.0	0.0	0.0	0.0
A3Q Universidad Nacional Autónoma de México	0.0	0.0	0.0	0.0	0.0	0.0	0.0	0.0	0.0	0.0	0.0	0.0
L3N Centro de Capacitación Cinematográfica, A.C.	0.0	0.0	0.0	0.0	0.0	0.0	0.0	0.0	0.0	0.0	0.0	0.0
L3P Centro de Enseñanza Técnica Industrial	0.0	0.0	0.1	0.0	0.0	0.0	0.0	0.0	0.1	0.0	0.0	0.0
L4J Centro de Investigación y de Estudios Avanzados del Instituto Politécnico Nacional	0.0	0.0	0.0	0.0	0.0	0.0	0.0	0.0	0.0	0.0	0.0	0.0
L5N Colegio de Bachilleres	0.0	0.0	0.0	0.0	0.0	0.0	0.0	0.0	0.0	0.0	0.0	0.0
L5X Colegio Nacional de Educación Profesional Técnica	0.0	0.0	0.1	0.0	0.0	0.0	0.0	0.0	0.1	0.0	0.0	0.0

**SALDOS POR DEPENDENCIA, CAPÍTULOS DE GASTO Y UNIDAD RESPONSABLE, 2012<sup>1-7</sup>**  
(Cifras acumuladas en millones de pesos)

Ramo/Unidad Responsable	Total			Servicios Personales			Gasto Corriente			Gasto de Capital		
	Enero-julio	Enero-agosto	Enero-septiembre	Enero-julio	Enero-agosto	Enero-septiembre	Enero-julio	Enero-agosto	Enero-septiembre	Enero-julio	Enero-agosto	Enero-septiembre
L6H Comisión de Operación y Fomento de Actividades Académicas del Instituto Politécnico Nacional	0.0	0.0	0.0	0.0	0.0	0.0	0.0	0.0	0.0	0.0	0.0	0.0
L6I Comisión Nacional de Cultura Física y Deporte	0.0	0.0	0.0	0.0	0.0	0.0	0.0	0.0	0.0	0.0	0.0	0.0
L6J Comisión Nacional de Libros de Texto Gratuitos	0.0	0.0	0.0	0.0	0.0	0.0	0.0	0.0	0.0	0.0	0.0	0.0
L6U Compañía Operadora del Centro Cultural y Turístico de Tijuana, S.A. de C.V.	0.0	0.0	0.0	0.0	0.0	0.0	0.0	0.0	0.0	0.0	0.0	0.0
L6W Consejo Nacional de Fomento Educativo	0.0	0.0	1.5	0.0	0.0	0.0	0.0	0.0	1.5	0.0	0.0	0.0
L8G Educal, S.A. de C.V.	0.0	0.0	0.1	0.0	0.0	0.0	0.0	0.0	0.1	0.0	0.0	0.0
L8K El Colegio de México, A.C.	0.0	0.0	0.0	0.0	0.0	0.0	0.0	0.0	0.0	0.0	0.0	0.0
L8P Estudios Churubusco Azteca, S.A.	0.0	0.0	0.0	0.0	0.0	0.0	0.0	0.0	0.0	0.0	0.0	0.0
L9T Fideicomiso de los Sistemas Normalizado de Competencia Laboral y de Certificación de Competencia Laboral	0.0	0.0	1.3	0.0	0.0	0.3	0.0	0.0	0.4	0.0	0.0	0.6
L9Y Fideicomiso para la Cineteca Nacional	0.0	0.0	0.0	0.0	0.0	0.0	0.0	0.0	0.0	0.0	0.0	0.0
MDA Instituto Nacional para la Educación de los Adultos	0.0	0.0	1.7	0.0	0.0	0.0	0.0	0.0	1.7	0.0	0.0	0.0
MDB Instituto Nacional de Lenguas Indígenas	0.0	0.0	1.8	0.0	0.0	0.4	0.0	0.0	1.4	0.0	0.0	0.0
MDC Instituto Mexicano de Cinematografía	0.0	0.0	0.0	0.0	0.0	0.0	0.0	0.0	0.0	0.0	0.0	0.0
MDE Instituto Nacional de la Infraestructura Física Educativa	0.0	0.0	0.0	0.0	0.0	0.0	0.0	0.0	0.0	0.0	0.0	0.0
MDI Instituto Mexicano de la Juventud	0.0	0.0	0.0	0.0	0.0	0.0	0.0	0.0	0.0	0.0	0.0	0.0
MDL Instituto Mexicano de la Radio	0.0	0.0	0.5	0.0	0.0	0.0	0.0	0.0	0.5	0.0	0.0	0.0
MDN Instituto Nacional para la Evaluación de la Educación	0.0	0.0	0.0	0.0	0.0	0.0	0.0	0.0	0.0	0.0	0.0	0.0
MGC Patronato de Obras e Instalaciones del Instituto Politécnico Nacional	0.0	0.0	0.0	0.0	0.0	0.0	0.0	0.0	0.0	0.0	0.0	0.0
MGH Universidad Autónoma Agraria Antonio Narro	0.0	0.0	0.0	0.0	0.0	0.0	0.0	0.0	0.0	0.0	0.0	0.0
MHL Televisión Metropolitana, S.A. de C.V.	0.0	0.0	0.0	0.0	0.0	0.0	0.0	0.0	0.0	0.0	0.0	0.0
NCE Instituto Nacional de Geriátrica	3,164.6	2,425.2	0.0	445.7	687.1	0.0	2,505.7	1,358.7	0.0	213.2	379.4	0.0
<b>12 Salud</b>	<b>-781.0</b>	<b>-1,818.2</b>	<b>941.5</b>	<b>238.4</b>	<b>50.8</b>	<b>459.0</b>	<b>-1,671.1</b>	<b>-1,901.3</b>	<b>352.7</b>	<b>651.7</b>	<b>32.3</b>	<b>129.8</b>
Sector central	0.0	0.0	534.5	0.0	0.0	270.5	0.0	0.0	156.1	0.0	0.0	107.9
100 Secretaría	0.0	0.0	2.5	0.0	0.0	1.0	0.0	0.0	1.5	0.0	0.0	0.0
111 Dirección General de Asuntos Jurídicos	0.0	0.0	0.6	0.0	0.0	0.4	0.0	0.0	0.2	0.0	0.0	0.0
112 Dirección General de Comunicación Social	0.0	0.0	0.9	0.0	0.0	0.5	0.0	0.0	0.4	0.0	0.0	0.0
113 Órgano Interno de Control	0.0	0.0	0.9	0.0	0.0	0.5	0.0	0.0	0.4	0.0	0.0	0.0
114 Unidad de Análisis Económico	0.0	0.0	0.6	0.0	0.0	0.1	0.0	0.0	0.5	0.0	0.0	0.0
160 Comisión Coordinadora de Institutos Nacionales de Salud y Hospitales de Alta Especialidad	0.0	0.0	92.4	0.0	0.0	68.4	0.0	0.0	22.7	0.0	0.0	1.3
170 Unidad Coordinadora de Vinculación y Participación Social	0.0	0.0	1.8	0.0	0.0	1.2	0.0	0.0	0.5	0.0	0.0	0.0
171 Secretariado Técnico del Consejo Nacional de Salud	0.0	0.0	0.8	0.0	0.0	0.5	0.0	0.0	0.3	0.0	0.0	0.0
172 Dirección General de Relaciones Internacionales	0.0	0.0	0.4	0.0	0.0	0.3	0.0	0.0	0.1	0.0	0.0	0.0

SALDOS POR DEPENDENCIA, CAPÍTULOS DE GASTO Y UNIDAD RESPONSABLE, 2012 <sup>1/-</sup>  
(Cifras acumuladas en millones de pesos)

Ramo/Unidad Responsable	Total			Servicios Personales			Gasto Corriente			Gasto de Capital		
	Enero-julio	Enero-agosto	Enero-septiembre	Enero-julio	Enero-agosto	Enero-septiembre	Enero-julio	Enero-agosto	Enero-septiembre	Enero-julio	Enero-agosto	Enero-septiembre
180 Comisión Nacional contra las Adicciones	0.0	0.0	2.9	0.0	0.0	0.1	0.0	0.0	2.9	0.0	0.0	0.0
300 Subsecretaría de Prevención y Promoción de la Salud	0.0	0.0	1.1	0.0	0.0	1.0	0.0	0.0	0.1	0.0	0.0	0.0
310 Dirección General de Promoción de la Salud	0.0	0.0	5.9	0.0	0.0	0.9	0.0	0.0	5.0	0.0	0.0	0.0
313 Secretariado Técnico del Consejo Nacional de Salud Mental	0.0	0.0	1.3	0.0	0.0	0.6	0.0	0.0	0.7	0.0	0.0	0.0
314 Secretariado Técnico del Consejo Nacional para las Personas con Discapacidad	0.0	0.0	0.1	0.0	0.0	0.1	0.0	0.0	0.0	0.0	0.0	0.0
315 Centro Nacional para la Prevención de Accidentes	0.0	0.0	1.3	0.0	0.0	0.2	0.0	0.0	1.1	0.0	0.0	0.0
316 Dirección General de Epidemiología	0.0	0.0	18.7	0.0	0.0	4.7	0.0	0.0	14.0	0.0	0.0	0.0
500 Subsecretaría de Administración y Finanzas (Oficialía Mayor)	0.0	0.0	0.9	0.0	0.0	0.7	0.0	0.0	0.1	0.0	0.0	0.0
510 Dirección General de Programación, Organización y Presupuesto	0.0	0.0	2.9	0.0	0.0	0.9	0.0	0.0	2.0	0.0	0.0	0.0
511 Dirección General de Tecnologías de la Información	0.0	0.0	4.2	0.0	0.0	0.2	0.0	0.0	3.9	0.0	0.0	0.0
512 Dirección General de Recursos Materiales y Servicios Generales	0.0	0.0	6.0	0.0	0.0	1.1	0.0	0.0	4.9	0.0	0.0	0.0
513 Dirección General de Recursos Humanos	0.0	0.0	35.6	0.0	0.0	34.6	0.0	0.0	1.1	0.0	0.0	0.0
514 Dirección General de Desarrollo de la Infraestructura Física	0.0	0.0	55.9	0.0	0.0	0.2	0.0	0.0	19.3	0.0	0.0	36.4
600 Subsecretaría de Innovación y Calidad	0.0	0.0	5.6	0.0	0.0	4.0	0.0	0.0	1.6	0.0	0.0	0.0
610 Dirección General de Calidad y Educación en Salud	0.0	0.0	204.5	0.0	0.0	136.8	0.0	0.0	67.7	0.0	0.0	0.0
611 Dirección General de Planeación y Desarrollo en Salud	0.0	0.0	83.6	0.0	0.0	10.7	0.0	0.0	2.7	0.0	0.0	70.2
613 Dirección General de Información en Salud	0.0	0.0	1.7	0.0	0.0	0.5	0.0	0.0	1.2	0.0	0.0	0.0
614 Dirección General de Evaluación del Desempeño	0.0	0.0	1.5	0.0	0.0	0.4	0.0	0.0	1.2	0.0	0.0	0.0
Organos Desconcentrados	0.0	2.2	154.3	0.0	1.1	72.4	0.0	1.1	81.9	0.0	0.0	0.0
E00 Administración del Patrimonio de la Beneficencia Pública	0.0	0.0	1.7	0.0	0.0	0.6	0.0	0.0	1.2	0.0	0.0	0.0
I00 Centro Nacional de la Transfusión Sanguínea	0.0	0.0	1.1	0.0	0.0	0.9	0.0	0.0	0.2	0.0	0.0	0.0
K00 Centro Nacional para la Prevención y el Control del VIH/SIDA	0.0	0.0	11.7	0.0	0.0	1.0	0.0	0.0	10.8	0.0	0.0	0.0
L00 Centro Nacional de Equidad de Género y Salud Reproductiva	0.0	0.0	53.8	0.0	0.0	0.8	0.0	0.0	53.0	0.0	0.0	0.0
M00 Comisión Nacional de Arbitraje Médico	0.0	0.0	3.6	0.0	0.0	0.7	0.0	0.0	2.9	0.0	0.0	0.0
N00 Servicios de Atención Psiquiátrica	0.0	0.0	4.4	0.0	0.0	4.3	0.0	0.0	0.1	0.0	0.0	0.0
O00 Centro Nacional de Programas Preventivos y Control de Enfermedades	0.0	0.0	7.7	0.0	0.0	3.3	0.0	0.0	4.4	0.0	0.0	0.0
Q00 Centro Nacional de Trasplantes	0.0	0.0	0.4	0.0	0.0	0.1	0.0	0.0	0.3	0.0	0.0	0.0
R00 Centro Nacional para la Salud de la Infancia y la Adolescencia	0.0	0.0	8.2	0.0	0.0	0.7	0.0	0.0	7.5	0.0	0.0	0.0



SALDOS POR DEPENDENCIA, CAPÍTULOS DE GASTO Y UNIDAD RESPONSABLE, 2012 <sup>1-/</sup>  
(Cifras acumuladas en millones de pesos)

Ramo/Unidad Responsable	Total			Servicios Personales			Gasto Corriente			Gasto de Capital		
	Enero-julio	Enero-agosto	Enero-septiembre	Enero-julio	Enero-agosto	Enero-septiembre	Enero-julio	Enero-agosto	Enero-septiembre	Enero-julio	Enero-agosto	Enero-septiembre
S00 Comisión Federal para la Protección contra Riesgos Sanitarios	0.0	0.0	4.2	0.0	0.0	4.1	0.0	0.0	0.1	0.0	0.0	0.0
T00 Centro Nacional de Excelencia Tecnológica en Salud	0.0	0.0	0.4	0.0	0.0	0.2	0.0	0.0	0.3	0.0	0.0	0.0
U00 Comisión Nacional de Protección Social en Salud	0.0	0.0	56.2	0.0	0.0	55.1	0.0	0.0	1.1	0.0	0.0	0.0
V00 Comisión Nacional de Bioética	0.0	0.0	0.9	0.0	0.0	0.7	0.0	0.0	0.2	0.0	0.0	0.0
X00 Centro Nacional para la Prevención y el Control de las Adicciones	0.0	2.2	0.0	0.0	1.1	0.0	0.0	1.1	0.0	0.0	0.0	0.0
Entidades apoyadas	-781.0	-1,820.4	252.7	238.4	49.7	116.2	-1,671.1	-1,902.4	114.7	651.7	32.3	21.9
AYK Consejo Nacional para el Desarrollo y la Inclusión de las Personas con Discapacidad	0.0	0.0	1.8	0.0	0.0	0.0	0.0	0.0	1.8	0.0	0.0	0.0
M7A Centro Regional de Alta Especialidad de Chiapas	0.0	0.0	8.1	0.0	0.0	4.9	0.0	0.0	3.2	0.0	0.0	0.0
M7F Instituto Nacional de Psiquiatría Ramón de la Fuente Muñiz	0.0	0.0	2.3	0.0	0.0	0.6	0.0	0.0	1.7	0.0	0.0	0.0
M7K Centros de Integración Juvenil, A.C.	0.0	0.0	4.7	0.0	0.0	4.3	0.0	0.0	0.4	0.0	0.0	0.0
NAW Hospital Juárez de México	0.0	0.0	8.3	0.0	0.0	0.0	0.0	0.0	8.3	0.0	0.0	0.0
NBB Hospital General "Dr. Manuel Gea González"	0.0	0.0	5.9	0.0	0.0	1.2	0.0	0.0	4.7	0.0	0.0	0.0
NBD Hospital General de México	0.0	0.0	26.2	0.0	0.0	26.0	0.0	0.0	0.1	0.0	0.0	0.1
NBG Hospital Infantil de México Federico Gómez	0.0	0.0	14.4	0.0	0.0	14.3	0.0	0.0	0.1	0.0	0.0	0.0
NBQ Hospital Regional de Alta Especialidad del Bajío	0.0	0.0	12.5	0.0	0.0	3.7	0.0	0.0	8.7	0.0	0.0	0.0
NBR Hospital Regional de Alta Especialidad de Oaxaca	0.0	0.0	3.5	0.0	0.0	2.6	0.0	0.0	0.9	0.0	0.0	0.0
NBS Hospital Regional de Alta Especialidad de la Península de Yucatán	0.0	0.0	9.0	0.0	0.0	6.4	0.0	0.0	2.6	0.0	0.0	0.0
NBT Hospital Regional de Alta Especialidad de Ciudad Victoria "Bicentenario 2010"	0.0	0.0	3.1	0.0	0.0	1.9	0.0	0.0	0.4	0.0	0.0	0.7
NBV Instituto Nacional de Cancerología	0.0	0.0	6.8	0.0	0.0	0.0	0.0	0.0	6.6	0.0	0.0	0.2
NCA Instituto Nacional de Cardiología Ignacio Chávez	0.0	0.0	11.5	0.0	0.0	6.2	0.0	0.0	5.2	0.0	0.0	0.2
NCD Instituto Nacional de Enfermedades Respiratorias Ismael Cosío Villegas	0.0	0.0	1.7	0.0	0.0	0.1	0.0	0.0	0.3	0.0	0.0	1.2
NCE Instituto Nacional de Geriátrica	-781.0	-1,820.4	9.0	238.4	49.7	3.7	-1,671.1	-1,902.4	5.2	651.7	32.3	0.1
NCG Instituto Nacional de Ciencias Médicas y Nutrición Salvador Zubirán	0.0	0.0	28.8	0.0	0.0	2.1	0.0	0.0	23.9	0.0	0.0	2.8
NCH Instituto Nacional de Medicina Genómica	0.0	0.0	19.1	0.0	0.0	1.7	0.0	0.0	1.7	0.0	0.0	15.7
NCK Instituto Nacional de Neurología y Neurocirugía Manuel Velasco Suárez	0.0	0.0	8.4	0.0	0.0	4.5	0.0	0.0	3.8	0.0	0.0	0.0
NCZ Instituto Nacional de Pediatría	0.0	0.0	9.1	0.0	0.0	7.4	0.0	0.0	1.3	0.0	0.0	0.4
NDE Instituto Nacional de Perinatología Isidro Espinosa de los Reyes	0.0	0.0	9.0	0.0	0.0	8.1	0.0	0.0	0.9	0.0	0.0	0.0
NDF Instituto Nacional de Rehabilitación	0.0	0.0	32.4	0.0	0.0	3.6	0.0	0.0	28.8	0.0	0.0	0.0
NDY Instituto Nacional de Salud Pública	0.0	0.0	0.2	0.0	0.0	0.0	0.0	0.0	0.1	0.0	0.0	0.0

**SALDOS POR DEPENDENCIA, CAPÍTULOS DE GASTO Y UNIDAD RESPONSABLE, 2012 <sup>1/-</sup>**  
(Cifras acumuladas en millones de pesos)

Ramo/Unidad Responsable	Total			Servicios Personales			Gasto Corriente			Gasto de Capital		
	Enero-julio	Enero-agosto	Enero-septiembre	Enero-julio	Enero-agosto	Enero-septiembre	Enero-julio	Enero-agosto	Enero-septiembre	Enero-julio	Enero-agosto	Enero-septiembre
NEF Laboratorios de Biológicos y Reactivos de México, S.A. de C.V.	0.0	0.0	0.0	0.0	0.0	0.0	0.0	0.0	0.0	0.0	0.0	0.0
NHK Sistema Nacional para el Desarrollo Integral de la Familia	0.0	0.0	17.0	0.0	0.0	12.7	0.0	0.0	3.9	0.0	0.0	0.4
<b>13 Marina</b>	<b>314.0</b>	<b>940.2</b>	<b>310.7</b>	<b>0.1</b>	<b>903.8</b>	<b>286.6</b>	<b>164.5</b>	<b>35.1</b>	<b>23.5</b>	<b>149.5</b>	<b>1.3</b>	<b>0.6</b>
Sector central	0.0	940.2	0.0	0.0	903.8	0.0	0.0	35.1	0.0	0.0	1.3	0.0
100 Secretaría	0.0	4.4	0.0	0.0	4.4	0.0	0.0	0.0	0.0	0.0	0.0	0.0
110 Inspección y Contraloría General de Marina	0.0	1.9	0.0	0.0	1.9	0.0	0.0	0.0	0.0	0.0	0.0	0.0
111 Junta de Almirantes	0.0	0.4	0.0	0.0	0.4	0.0	0.0	0.0	0.0	0.0	0.0	0.0
112 Junta Naval	0.0	0.6	0.0	0.0	0.6	0.0	0.0	0.0	0.0	0.0	0.0	0.0
113 Estado Mayor General de la Armada	0.0	7.6	0.0	0.0	7.6	0.0	0.0	0.1	0.0	0.0	0.0	0.0
115 Fuerzas, Regiones, Zonas y Sectores Navales	0.0	610.9	0.0	0.0	582.5	0.0	0.0	28.5	0.0	0.0	0.0	0.0
117 Unidad Jurídica	0.0	0.6	0.0	0.0	0.6	0.0	0.0	0.0	0.0	0.0	0.0	0.0
200 Subsecretaría	0.0	0.9	0.0	0.0	0.9	0.0	0.0	0.0	0.0	0.0	0.0	0.0
211 Dirección General de Construcciones Navales	0.0	10.9	0.0	0.0	8.7	0.0	0.0	0.8	0.0	0.0	1.3	0.0
212 Dirección General de Investigación y Desarrollo	0.0	9.8	0.0	0.0	9.0	0.0	0.0	0.9	0.0	0.0	0.0	0.0
216 Dirección General de Servicios	0.0	7.2	0.0	0.0	7.2	0.0	0.0	0.0	0.0	0.0	0.0	0.0
300 Oficialía Mayor	0.0	142.3	0.0	0.0	142.3	0.0	0.0	0.0	0.0	0.0	0.0	0.0
311 Dirección General de Recursos Humanos	0.0	104.9	0.0	0.0	100.8	0.0	0.0	4.1	0.0	0.0	0.0	0.0
312 Dirección General de Administración y Finanzas	0.0	37.8	0.0	0.0	37.0	0.0	0.0	0.8	0.0	0.0	0.0	0.0
Entidades apoyadas	314.0	0.0	310.7	0.1	0.0	286.6	164.5	0.0	23.5	149.5	0.0	0.6
NCE Instituto Nacional de Geriátria	314.0	0.0	310.7	0.1	0.0	286.6	164.5	0.0	23.5	149.5	0.0	0.6
<b>14 Trabajo y Previsión Social</b>	<b>77.6</b>	<b>21.2</b>	<b>2.2</b>	<b>22.1</b>	<b>10.0</b>	<b>0.0</b>	<b>28.4</b>	<b>3.6</b>	<b>2.1</b>	<b>27.1</b>	<b>7.5</b>	<b>0.1</b>
Sector central	0.0	16.0	0.0	0.0	5.3	0.0	0.0	3.3	0.0	0.0	7.5	0.0
100 Secretaría	0.0	0.0	0.0	0.0	0.0	0.0	0.0	0.0	0.0	0.0	0.0	0.0
110 Junta Federal de Conciliación y Arbitraje	0.0	0.0	0.0	0.0	0.0	0.0	0.0	0.0	0.0	0.0	0.0	0.0
111 Dirección General de Comunicación Social	0.0	0.0	0.0	0.0	0.0	0.0	0.0	0.0	0.0	0.0	0.0	0.0
112 Unidad de Delegaciones Federales del Trabajo	0.0	0.0	0.0	0.0	0.0	0.0	0.0	0.0	0.0	0.0	0.0	0.0
114 Unidad de Asuntos Internacionales	0.0	0.4	0.0	0.0	0.0	0.0	0.0	0.4	0.0	0.0	0.0	0.0
115 Órgano Interno de Control	0.0	0.0	0.0	0.0	0.0	0.0	0.0	0.0	0.0	0.0	0.0	0.0
121 Delegación Federal del Trabajo en Aguascalientes	0.0	0.0	0.0	0.0	0.0	0.0	0.0	0.0	0.0	0.0	0.0	0.0
122 Delegación Federal del Trabajo en Baja California	0.0	0.0	0.0	0.0	0.0	0.0	0.0	0.0	0.0	0.0	0.0	0.0
123 Delegación Federal del Trabajo en Baja California Sur	0.0	0.0	0.0	0.0	0.0	0.0	0.0	0.0	0.0	0.0	0.0	0.0
124 Delegación Federal del Trabajo en Campeche	0.0	0.0	0.0	0.0	0.0	0.0	0.0	0.0	0.0	0.0	0.0	0.0
125 Delegación Federal del Trabajo en Coahuila	0.0	0.1	0.0	0.0	0.0	0.0	0.0	0.1	0.0	0.0	0.0	0.0
126 Delegación Federal del Trabajo en Colima	0.0	0.0	0.0	0.0	0.0	0.0	0.0	0.0	0.0	0.0	0.0	0.0
127 Delegación Federal del Trabajo en Chiapas	0.0	0.0	0.0	0.0	0.0	0.0	0.0	0.0	0.0	0.0	0.0	0.0
128 Delegación Federal del Trabajo en Chihuahua	0.0	0.0	0.0	0.0	0.0	0.0	0.0	0.0	0.0	0.0	0.0	0.0
130 Delegación Federal del Trabajo en Durango	0.0	0.0	0.0	0.0	0.0	0.0	0.0	0.0	0.0	0.0	0.0	0.0
131 Delegación Federal del Trabajo en Guanajuato	0.0	0.1	0.0	0.0	0.0	0.0	0.0	0.1	0.0	0.0	0.0	0.0
132 Delegación Federal del Trabajo en Guerrero	0.0	0.0	0.0	0.0	0.0	0.0	0.0	0.0	0.0	0.0	0.0	0.0
133 Delegación Federal del Trabajo en Hidalgo	0.0	0.0	0.0	0.0	0.0	0.0	0.0	0.0	0.0	0.0	0.0	0.0

SALDOS POR DEPENDENCIA, CAPÍTULOS DE GASTO Y UNIDAD RESPONSABLE, 2012 <sup>1/-</sup>  
(Cifras acumuladas en millones de pesos)

Ramo/Unidad Responsable	Total			Servicios Personales			Gasto Corriente			Gasto de Capital		
	Enero-julio	Enero-agosto	Enero-septiembre	Enero-julio	Enero-agosto	Enero-septiembre	Enero-julio	Enero-agosto	Enero-septiembre	Enero-julio	Enero-agosto	Enero-septiembre
134 Delegación Federal del Trabajo en Jalisco	0.0	0.0	0.0	0.0	0.0	0.0	0.0	0.0	0.0	0.0	0.0	0.0
135 Delegación Federal del Trabajo en México	0.0	0.0	0.0	0.0	0.0	0.0	0.0	0.0	0.0	0.0	0.0	0.0
136 Delegación Federal del Trabajo en Michoacán	0.0	0.0	0.0	0.0	0.0	0.0	0.0	0.0	0.0	0.0	0.0	0.0
137 Delegación Federal del Trabajo en Morelos	0.0	0.0	0.0	0.0	0.0	0.0	0.0	0.0	0.0	0.0	0.0	0.0
138 Delegación Federal del Trabajo en Nayarit	0.0	0.0	0.0	0.0	0.0	0.0	0.0	0.0	0.0	0.0	0.0	0.0
139 Delegación Federal del Trabajo en Nuevo León	0.0	0.1	0.0	0.0	0.0	0.0	0.0	0.1	0.0	0.0	0.0	0.0
140 Delegación Federal del Trabajo en Oaxaca	0.0	0.1	0.0	0.0	0.0	0.0	0.0	0.1	0.0	0.0	0.0	0.0
141 Delegación Federal del Trabajo en Puebla	0.0	0.0	0.0	0.0	0.0	0.0	0.0	0.0	0.0	0.0	0.0	0.0
142 Delegación Federal del Trabajo en Querétaro	0.0	0.0	0.0	0.0	0.0	0.0	0.0	0.0	0.0	0.0	0.0	0.0
143 Delegación Federal del Trabajo en Quintana Roo	0.0	0.0	0.0	0.0	0.0	0.0	0.0	0.0	0.0	0.0	0.0	0.0
144 Delegación Federal del Trabajo en San Luis Potosí	0.0	0.1	0.0	0.0	0.0	0.0	0.0	0.1	0.0	0.0	0.0	0.0
145 Delegación Federal del Trabajo en Sinaloa	0.0	0.1	0.0	0.0	0.0	0.0	0.0	0.1	0.0	0.0	0.0	0.0
146 Delegación Federal del Trabajo en Sonora	0.0	0.0	0.0	0.0	0.0	0.0	0.0	0.0	0.0	0.0	0.0	0.0
147 Delegación Federal del Trabajo en Tabasco	0.0	0.0	0.0	0.0	0.0	0.0	0.0	0.0	0.0	0.0	0.0	0.0
148 Delegación Federal del Trabajo en Tamaulipas	0.0	0.0	0.0	0.0	0.0	0.0	0.0	0.0	0.0	0.0	0.0	0.0
149 Delegación Federal del Trabajo en Tlaxcala	0.0	0.0	0.0	0.0	0.0	0.0	0.0	0.0	0.0	0.0	0.0	0.0
150 Delegación Federal del Trabajo en Veracruz	0.0	0.1	0.0	0.0	0.0	0.0	0.0	0.1	0.0	0.0	0.0	0.0
151 Delegación Federal del Trabajo en Yucatán	0.0	0.0	0.0	0.0	0.0	0.0	0.0	0.0	0.0	0.0	0.0	0.0
152 Delegación Federal del Trabajo en Zacatecas	0.0	0.1	0.0	0.0	0.0	0.0	0.0	0.1	0.0	0.0	0.0	0.0
153 Delegación Federal del Trabajo en el Distrito Federal	0.0	0.0	0.0	0.0	0.0	0.0	0.0	0.0	0.0	0.0	0.0	0.0
200 Subsecretaría del Trabajo	0.0	0.0	0.0	0.0	0.0	0.0	0.0	0.0	0.0	0.0	0.0	0.0
210 Dirección General de Inspección Federal del Trabajo	0.0	0.0	0.0	0.0	0.0	0.0	0.0	0.0	0.0	0.0	0.0	0.0
211 Dirección General de Registro de Asociaciones	0.0	0.0	0.0	0.0	0.0	0.0	0.0	0.0	0.0	0.0	0.0	0.0
212 Dirección General de Asuntos Jurídicos	0.0	0.0	0.0	0.0	0.0	0.0	0.0	0.0	0.0	0.0	0.0	0.0
213 Dirección General de Seguridad y Salud en el Trabajo	0.0	0.0	0.0	0.0	0.0	0.0	0.0	0.0	0.0	0.0	0.0	0.0
214 Unidad de Funcionarios Conciliadores	0.0	0.0	0.0	0.0	0.0	0.0	0.0	0.0	0.0	0.0	0.0	0.0
300 Subsecretaría de Empleo y Productividad Laboral	0.0	0.0	0.0	0.0	0.0	0.0	0.0	0.0	0.0	0.0	0.0	0.0
310 Coordinación General del Servicio Nacional de Empleo	0.0	5.8	0.0	0.0	0.0	0.0	0.0	0.4	0.0	0.0	5.4	0.0
311 Dirección General de Productividad Laboral	0.0	0.6	0.0	0.0	0.0	0.0	0.0	0.6	0.0	0.0	0.0	0.0
312 Dirección General de Investigación y Estadísticas del Trabajo	0.0	2.0	0.0	0.0	0.0	0.0	0.0	0.0	0.0	0.0	2.0	0.0
313 Dirección General de Fomento de la Empleabilidad	0.0	0.3	0.0	0.0	0.0	0.0	0.0	0.3	0.0	0.0	0.0	0.0
400 Subsecretario de Inclusión Laboral	0.0	0.0	0.0	0.0	0.0	0.0	0.0	0.0	0.0	0.0	0.0	0.0
410 Dirección General para la Igualdad Laboral	0.0	0.6	0.0	0.0	0.0	0.0	0.0	0.6	0.0	0.0	0.0	0.0

**SALDOS POR DEPENDENCIA, CAPÍTULOS DE GASTO Y UNIDAD RESPONSABLE, 2012 <sup>1-/</sup>**  
(Cifras acumuladas en millones de pesos)

Ramo/Unidad Responsable	Total			Servicios Personales			Gasto Corriente			Gasto de Capital		
	Enero-julio	Enero-agosto	Enero-septiembre	Enero-julio	Enero-agosto	Enero-septiembre	Enero-julio	Enero-agosto	Enero-septiembre	Enero-julio	Enero-agosto	Enero-septiembre
411 Dirección General de Capacitación	0.0	0.5	0.0	0.0	0.0	0.0	0.0	0.5	0.0	0.0	0.0	0.0
412 Dirección General para la Innovación Laboral	0.0	0.0	0.0	0.0	0.0	0.0	0.0	0.0	0.0	0.0	0.0	0.0
500 Oficialía Mayor	0.0	5.3	0.0	0.0	5.3	0.0	0.0	0.0	0.0	0.0	0.0	0.0
510 Dirección General de Recursos Humanos	0.0	0.0	0.0	0.0	0.0	0.0	0.0	0.0	0.0	0.0	0.0	0.0
511 Dirección General de Programación y Presupuesto	0.0	0.0	0.0	0.0	0.0	0.0	0.0	0.0	0.0	0.0	0.0	0.0
512 Dirección General de Recursos Materiales y Servicios Generales	0.0	0.1	0.0	0.0	0.0	0.0	0.0	0.1	0.0	0.0	0.0	0.0
513 Dirección General de Tecnologías de la Información	0.0	0.0	0.0	0.0	0.0	0.0	0.0	0.0	0.0	0.0	0.0	0.0
Órganos Desconcentrados	0.0	4.6	0.0	0.0	4.2	0.0	0.0	0.3	0.0	0.0	0.0	0.0
A00 Procuraduría Federal de la Defensa del Trabajo	0.0	4.4	0.0	0.0	4.0	0.0	0.0	0.3	0.0	0.0	0.0	0.0
B00 Comité Nacional Mixto de Protección al Salario	0.0	0.2	0.0	0.0	0.2	0.0	0.0	0.0	0.0	0.0	0.0	0.0
Entidades apoyadas	77.6	0.6	2.2	22.1	0.5	0.0	28.4	0.0	2.1	27.1	0.0	0.1
NCE Instituto Nacional de Geriátrica	77.6	0.0	2.2	22.1	0.0	0.0	28.4	0.0	2.1	27.1	0.0	0.1
PBJ Comisión Nacional de los Salarios Mínimos	0.0	0.6	0.0	0.0	0.5	0.0	0.0	0.0	0.0	0.0	0.0	0.0
<b>15 Reforma Agraria</b>	<b>221.5</b>	<b>177.2</b>	<b>222.9</b>	<b>59.0</b>	<b>61.3</b>	<b>51.1</b>	<b>156.5</b>	<b>114.2</b>	<b>170.2</b>	<b>6.1</b>	<b>1.6</b>	<b>1.6</b>
Sector central	0.0	109.1	0.0	0.0	16.2	0.0	0.0	91.5	0.0	0.0	1.4	0.0
100 Secretaría	0.0	4.3	0.0	0.0	0.6	0.0	0.0	2.3	0.0	0.0	1.4	0.0
110 Jefatura de Unidad de Asuntos Jurídicos	0.0	1.7	0.0	0.0	0.9	0.0	0.0	0.8	0.0	0.0	0.0	0.0
111 Dirección General de Comunicación Social	0.0	0.5	0.0	0.0	0.2	0.0	0.0	0.3	0.0	0.0	0.0	0.0
112 Órgano Interno de Control	0.0	0.5	0.0	0.0	0.4	0.0	0.0	0.0	0.0	0.0	0.0	0.0
120 Dirección General de Coordinación de Delegaciones	0.0	1.1	0.0	0.0	0.1	0.0	0.0	1.1	0.0	0.0	0.0	0.0
121 Delegación Estatal en Aguascalientes	0.0	0.1	0.0	0.0	0.0	0.0	0.0	0.0	0.0	0.0	0.0	0.0
122 Delegación Estatal en Baja California	0.0	0.1	0.0	0.0	0.1	0.0	0.0	0.0	0.0	0.0	0.0	0.0
123 Delegación Estatal en Baja California Sur	0.0	0.1	0.0	0.0	0.0	0.0	0.0	0.0	0.0	0.0	0.0	0.0
124 Delegación Estatal en Campeche	0.0	0.1	0.0	0.0	0.1	0.0	0.0	0.0	0.0	0.0	0.0	0.0
125 Delegación Estatal en Coahuila	0.0	0.1	0.0	0.0	0.1	0.0	0.0	0.0	0.0	0.0	0.0	0.0
126 Delegación Estatal en Colima	0.0	0.1	0.0	0.0	0.1	0.0	0.0	0.0	0.0	0.0	0.0	0.0
127 Delegación Estatal en Chiapas	0.0	0.2	0.0	0.0	0.2	0.0	0.0	0.0	0.0	0.0	0.0	0.0
128 Delegación Estatal en Chihuahua	0.0	0.1	0.0	0.0	0.1	0.0	0.0	0.0	0.0	0.0	0.0	0.0
129 Delegación Estatal en el Distrito Federal	0.0	0.1	0.0	0.0	0.1	0.0	0.0	0.0	0.0	0.0	0.0	0.0
130 Delegación Estatal en Durango	0.0	0.1	0.0	0.0	0.1	0.0	0.0	0.0	0.0	0.0	0.0	0.0
131 Delegación Estatal en Guanajuato	0.0	0.0	0.0	0.0	0.0	0.0	0.0	0.0	0.0	0.0	0.0	0.0
132 Delegación Estatal en Guerrero	0.0	0.1	0.0	0.0	0.1	0.0	0.0	0.0	0.0	0.0	0.0	0.0
133 Delegación Estatal en Hidalgo	0.0	0.3	0.0	0.0	0.3	0.0	0.0	0.0	0.0	0.0	0.0	0.0
134 Delegación Estatal en Jalisco	0.0	0.2	0.0	0.0	0.2	0.0	0.0	0.0	0.0	0.0	0.0	0.0
135 Delegación Estatal en México	0.0	0.2	0.0	0.0	0.1	0.0	0.0	0.0	0.0	0.0	0.0	0.0
136 Delegación Estatal en Michoacán	0.0	0.2	0.0	0.0	0.2	0.0	0.0	0.0	0.0	0.0	0.0	0.0

SALDOS POR DEPENDENCIA, CAPÍTULOS DE GASTO Y UNIDAD RESPONSABLE, 2012 <sup>1/-</sup>  
(Cifras acumuladas en millones de pesos)

Ramo/Unidad Responsable	Total			Servicios Personales			Gasto Corriente			Gasto de Capital		
	Enero-julio	Enero-agosto	Enero-septiembre	Enero-julio	Enero-agosto	Enero-septiembre	Enero-julio	Enero-agosto	Enero-septiembre	Enero-julio	Enero-agosto	Enero-septiembre
137 Delegación Estatal en Morelos	0.0	0.1	0.0	0.0	0.1	0.0	0.0	0.0	0.0	0.0	0.0	0.0
138 Delegación Estatal en Nayarit	0.0	0.1	0.0	0.0	0.1	0.0	0.0	0.0	0.0	0.0	0.0	0.0
139 Delegación Estatal en Nuevo León	0.0	0.1	0.0	0.0	0.1	0.0	0.0	0.0	0.0	0.0	0.0	0.0
140 Delegación Estatal en Oaxaca	0.0	0.4	0.0	0.0	0.3	0.0	0.0	0.0	0.0	0.0	0.0	0.0
141 Delegación Estatal en Puebla	0.0	0.1	0.0	0.0	0.1	0.0	0.0	0.0	0.0	0.0	0.0	0.0
142 Delegación Estatal en Querétaro	0.0	0.1	0.0	0.0	0.1	0.0	0.0	0.0	0.0	0.0	0.0	0.0
143 Delegación Estatal en Quintana Roo	0.0	0.1	0.0	0.0	0.1	0.0	0.0	0.0	0.0	0.0	0.0	0.0
144 Delegación Estatal en San Luis Potosí	0.0	0.1	0.0	0.0	0.1	0.0	0.0	0.0	0.0	0.0	0.0	0.0
145 Delegación Estatal en Sinaloa	0.0	0.2	0.0	0.0	0.1	0.0	0.0	0.0	0.0	0.0	0.0	0.0
146 Delegación Estatal en Sonora	0.0	0.2	0.0	0.0	0.2	0.0	0.0	0.0	0.0	0.0	0.0	0.0
147 Delegación Estatal en Tabasco	0.0	0.1	0.0	0.0	0.1	0.0	0.0	0.0	0.0	0.0	0.0	0.0
148 Delegación Estatal en Tamaulipas	0.0	0.1	0.0	0.0	0.1	0.0	0.0	0.0	0.0	0.0	0.0	0.0
149 Delegación Estatal en Tlaxcala	0.0	0.1	0.0	0.0	0.1	0.0	0.0	0.0	0.0	0.0	0.0	0.0
150 Delegación Estatal en Veracruz	0.0	0.2	0.0	0.0	0.2	0.0	0.0	0.0	0.0	0.0	0.0	0.0
151 Delegación Estatal en Yucatán	0.0	0.1	0.0	0.0	0.1	0.0	0.0	0.0	0.0	0.0	0.0	0.0
152 Delegación Estatal en Zacatecas	0.0	0.1	0.0	0.0	0.1	0.0	0.0	0.0	0.0	0.0	0.0	0.0
200 Subsecretaría de Ordenamiento de la Propiedad Rural	0.0	4.7	0.0	0.0	0.3	0.0	0.0	4.4	0.0	0.0	0.0	0.0
210 Dirección General de Ordenamiento y Regularización	0.0	1.2	0.0	0.0	0.5	0.0	0.0	0.7	0.0	0.0	0.0	0.0
211 Dirección General de Concertación Agraria	0.0	3.8	0.0	0.0	0.3	0.0	0.0	3.5	0.0	0.0	0.0	0.0
212 Dirección General Técnica Operativa	0.0	0.8	0.0	0.0	0.3	0.0	0.0	0.5	0.0	0.0	0.0	0.0
300 Subsecretaría de Política Sectorial	0.0	2.3	0.0	0.0	0.2	0.0	0.0	2.1	0.0	0.0	0.0	0.0
310 Dirección General de Coordinación	0.0	-9.1	0.0	0.0	0.1	0.0	0.0	-9.2	0.0	0.0	0.0	0.0
311 Dirección General de Política y Planeación Agraria	0.0	80.3	0.0	0.0	0.1	0.0	0.0	80.2	0.0	0.0	0.0	0.0
400 Oficialía Mayor	0.0	7.1	0.0	0.0	5.8	0.0	0.0	1.3	0.0	0.0	0.0	0.0
410 Dirección General de Administración	0.0	4.9	0.0	0.0	2.3	0.0	0.0	2.6	0.0	0.0	0.0	0.0
411 Dirección General de Tecnologías de la Información	0.0	0.9	0.0	0.0	0.3	0.0	0.0	0.6	0.0	0.0	0.0	0.0
Órganos Desconcentrados	0.0	40.4	0.0	0.0	27.7	0.0	0.0	12.7	0.0	0.0	0.0	0.0
BOO Registro Agrario Nacional	0.0	40.4	0.0	0.0	27.7	0.0	0.0	12.7	0.0	0.0	0.0	0.0
Entidades apoyadas	221.5	27.7	222.9	59.0	17.5	51.1	156.5	10.0	170.2	6.1	0.2	1.6
NCE Instituto Nacional de Geriátrica	221.5	0.0	222.9	59.0	0.0	51.1	156.5	0.0	170.2	6.1	0.0	1.6
OEZ Procuraduría Agraria	0.0	27.7	0.0	0.0	17.5	0.0	0.0	10.0	0.0	0.0	0.2	0.0
<b>16 Medio Ambiente y Recursos Naturales</b>	<b>-41.1</b>	<b>1,591.4</b>	<b>152.3</b>	<b>40.0</b>	<b>65.1</b>	<b>1.4</b>	<b>369.6</b>	<b>853.9</b>	<b>148.5</b>	<b>-450.8</b>	<b>672.4</b>	<b>2.5</b>
Sector central	0.0	220.5	0.0	0.0	0.0	0.0	0.0	62.1	0.0	0.0	158.3	0.0
100 Secretaría	0.0	1.2	0.0	0.0	0.0	0.0	0.0	1.2	0.0	0.0	0.0	0.0
109 Unidad Coordinadora de Asuntos Internacionales	0.0	2.6	0.0	0.0	0.0	0.0	0.0	2.6	0.0	0.0	0.0	0.0
111 Coordinación General de Comunicación Social	0.0	7.0	0.0	0.0	0.0	0.0	0.0	7.0	0.0	0.0	0.0	0.0
112 Coordinación General Jurídica	0.0	0.0	0.0	0.0	0.0	0.0	0.0	0.0	0.0	0.0	0.0	0.0

SALDOS POR DEPENDENCIA, CAPÍTULOS DE GASTO Y UNIDAD RESPONSABLE, 2012 <sup>1-/</sup>  
(Cifras acumuladas en millones de pesos)

Ramo/Unidad Responsable	Total			Servicios Personales			Gasto Corriente			Gasto de Capital		
	Enero-julio	Enero-agosto	Enero-septiembre	Enero-julio	Enero-agosto	Enero-septiembre	Enero-julio	Enero-agosto	Enero-septiembre	Enero-julio	Enero-agosto	Enero-septiembre
113	Organo Interno de Control	0.0	0.6	0.0	0.0	0.0	0.0	0.6	0.0	0.0	0.0	0.0
114	Unidad Coordinadora de Delegaciones	0.0	0.3	0.0	0.0	0.0	0.0	0.3	0.0	0.0	0.0	0.0
115	Centro de Educación y Capacitación para el Desarrollo Sustentable	0.0	3.6	0.0	0.0	0.0	0.0	2.8	0.0	0.0	0.8	0.0
116	Unidad Coordinadora de Participación Social y Transparencia	0.0	9.0	0.0	0.0	0.0	0.0	2.8	0.0	0.0	6.2	0.0
121	Delegación Federal en Aguascalientes	0.0	0.4	0.0	0.0	0.0	0.0	0.4	0.0	0.0	0.0	0.0
122	Delegación Federal en Baja California	0.0	0.5	0.0	0.0	0.0	0.0	0.5	0.0	0.0	0.0	0.0
123	Delegación Federal en Baja California Sur	0.0	2.3	0.0	0.0	0.0	0.0	0.2	0.0	0.0	2.1	0.0
124	Delegación Federal en Campeche	0.0	0.1	0.0	0.0	0.0	0.0	0.1	0.0	0.0	0.0	0.0
125	Delegación Federal en Coahuila	0.0	0.4	0.0	0.0	0.0	0.0	0.4	0.0	0.0	0.0	0.0
126	Delegación Federal en Colima	0.0	0.1	0.0	0.0	0.0	0.0	0.1	0.0	0.0	0.0	0.0
127	Delegación Federal en Chiapas	0.0	1.4	0.0	0.0	0.0	0.0	1.4	0.0	0.0	0.0	0.0
128	Delegación Federal en Chihuahua	0.0	0.0	0.0	0.0	0.0	0.0	0.0	0.0	0.0	0.0	0.0
130	Delegación Federal en Durango	0.0	0.2	0.0	0.0	0.0	0.0	0.2	0.0	0.0	0.0	0.0
131	Delegación Federal en Guanajuato	0.0	1.0	0.0	0.0	0.0	0.0	0.5	0.0	0.0	0.6	0.0
132	Delegación Federal en Guerrero	0.0	1.7	0.0	0.0	0.0	0.0	1.7	0.0	0.0	0.0	0.0
133	Delegación Federal en Hidalgo	0.0	0.1	0.0	0.0	0.0	0.0	0.1	0.0	0.0	0.0	0.0
134	Delegación Federal en Jalisco	0.0	1.8	0.0	0.0	0.0	0.0	0.1	0.0	0.0	1.7	0.0
135	Delegación Federal en México	0.0	0.3	0.0	0.0	0.0	0.0	0.2	0.0	0.0	0.1	0.0
136	Delegación Federal en Michoacán	0.0	0.3	0.0	0.0	0.0	0.0	0.2	0.0	0.0	0.1	0.0
137	Delegación Federal en Morelos	0.0	0.5	0.0	0.0	0.0	0.0	0.5	0.0	0.0	0.0	0.0
138	Delegación Federal en Nayarit	0.0	0.2	0.0	0.0	0.0	0.0	0.2	0.0	0.0	0.0	0.0
139	Delegación Federal en Nuevo León	0.0	0.0	0.0	0.0	0.0	0.0	0.0	0.0	0.0	0.0	0.0
140	Delegación Federal en Oaxaca	0.0	0.2	0.0	0.0	0.0	0.0	0.2	0.0	0.0	0.0	0.0
141	Delegación Federal en Puebla	0.0	42.4	0.0	0.0	0.0	0.0	1.7	0.0	0.0	40.7	0.0
142	Delegación Federal en Querétaro	0.0	0.0	0.0	0.0	0.0	0.0	0.0	0.0	0.0	0.0	0.0
143	Delegación Federal en Quintana Roo	0.0	0.3	0.0	0.0	0.0	0.0	0.3	0.0	0.0	0.0	0.0
144	Delegación Federal en San Luis Potosí	0.0	0.1	0.0	0.0	0.0	0.0	0.1	0.0	0.0	0.0	0.0
145	Delegación Federal en Sinaloa	0.0	0.1	0.0	0.0	0.0	0.0	0.1	0.0	0.0	0.0	0.0
146	Delegación Federal en Sonora	0.0	0.6	0.0	0.0	0.0	0.0	0.6	0.0	0.0	0.0	0.0
147	Delegación Federal en Tabasco	0.0	0.1	0.0	0.0	0.0	0.0	0.1	0.0	0.0	0.0	0.0
148	Delegación Federal en Tamaulipas	0.0	0.1	0.0	0.0	0.0	0.0	0.1	0.0	0.0	0.0	0.0
149	Delegación Federal en Tlaxcala	0.0	0.4	0.0	0.0	0.0	0.0	0.4	0.0	0.0	0.0	0.0
150	Delegación Federal en Veracruz	0.0	0.9	0.0	0.0	0.0	0.0	0.3	0.0	0.0	0.6	0.0
151	Delegación Federal en Yucatán	0.0	0.1	0.0	0.0	0.0	0.0	0.1	0.0	0.0	0.0	0.0

SALDOS POR DEPENDENCIA, CAPÍTULOS DE GASTO Y UNIDAD RESPONSABLE, 2012 <sup>1/-</sup>  
(Cifras acumuladas en millones de pesos)

Ramo/Unidad Responsable	Total			Servicios Personales			Gasto Corriente			Gasto de Capital		
	Enero-julio	Enero-agosto	Enero-septiembre	Enero-julio	Enero-agosto	Enero-septiembre	Enero-julio	Enero-agosto	Enero-septiembre	Enero-julio	Enero-agosto	Enero-septiembre
152 Delegación Federal en Zacatecas	0.0	0.1	0.0	0.0	0.0	0.0	0.0	0.1	0.0	0.0	0.0	0.0
400 Subsecretaría de Planeación y Política Ambiental	0.0	9.9	0.0	0.0	0.0	0.0	0.0	1.4	0.0	0.0	8.5	0.0
410 Dirección General de Planeación y Evaluación	0.0	0.2	0.0	0.0	0.0	0.0	0.0	0.2	0.0	0.0	0.0	0.0
411 Dirección General de Estadística e Información Ambiental	0.0	0.6	0.0	0.0	0.0	0.0	0.0	0.6	0.0	0.0	0.0	0.0
413 Dirección General de Política Ambiental e Integración Regional y Sectorial	0.0	13.1	0.0	0.0	0.0	0.0	0.0	3.9	0.0	0.0	9.2	0.0
500 Oficialía Mayor	0.0	0.4	0.0	0.0	0.0	0.0	0.0	0.4	0.0	0.0	0.0	0.0
510 Dirección General de Desarrollo Humano y Organización	0.0	0.8	0.0	0.0	0.0	0.0	0.0	0.8	0.0	0.0	0.0	0.0
511 Dirección General de Programación y Presupuesto	0.0	0.2	0.0	0.0	0.0	0.0	0.0	0.2	0.0	0.0	0.0	0.0
512 Dirección General de Recursos Materiales, Inmuebles y Servicios	0.0	11.8	0.0	0.0	0.0	0.0	0.0	11.1	0.0	0.0	0.7	0.0
513 Dirección General de Informática y Telecomunicaciones	0.0	0.9	0.0	0.0	0.0	0.0	0.0	0.9	0.0	0.0	0.0	0.0
600 Subsecretaría de Fomento y Normatividad Ambiental	0.0	0.0	0.0	0.0	0.0	0.0	0.0	0.0	0.0	0.0	0.0	0.0
610 Dirección General de Industria	0.0	0.4	0.0	0.0	0.0	0.0	0.0	0.4	0.0	0.0	0.0	0.0
611 Dirección General del Sector Primario y Recursos Naturales Renovables	0.0	1.4	0.0	0.0	0.0	0.0	0.0	0.2	0.0	0.0	1.2	0.0
612 Dirección General de Fomento Ambiental, Urbano y Turístico	0.0	37.5	0.0	0.0	0.0	0.0	0.0	0.6	0.0	0.0	36.8	0.0
614 Dirección General de Energía y Actividades Extractivas	0.0	0.2	0.0	0.0	0.0	0.0	0.0	0.2	0.0	0.0	0.0	0.0
700 Subsecretaría de Gestión para la Protección Ambiental	0.0	0.4	0.0	0.0	0.0	0.0	0.0	0.4	0.0	0.0	0.0	0.0
710 Dirección General de Gestión Integral de Materiales y Actividades Riesgosas	0.0	30.7	0.0	0.0	0.0	0.0	0.0	1.2	0.0	0.0	29.5	0.0
711 Dirección General de Impacto y Riesgo Ambiental	0.0	0.1	0.0	0.0	0.0	0.0	0.0	0.1	0.0	0.0	0.0	0.0
712 Dirección General de Gestión Forestal y de Suelos	0.0	0.2	0.0	0.0	0.0	0.0	0.0	0.2	0.0	0.0	0.0	0.0
713 Dirección General de Vida Silvestre	0.0	26.3	0.0	0.0	0.0	0.0	0.0	6.9	0.0	0.0	19.4	0.0
714 Dirección General de Zona Federal Marítimo Terrestre y Ambientes Costeros	0.0	2.3	0.0	0.0	0.0	0.0	0.0	2.3	0.0	0.0	0.0	0.0
715 Dirección General de Gestión de la Calidad del Aire y Registro de Emisiones y Transferencia de Contaminantes	0.0	2.1	0.0	0.0	0.0	0.0	0.0	2.1	0.0	0.0	0.0	0.0
Órganos Desconcentrados	0.0	1,268.8	0.0	0.0	48.5	0.0	0.0	749.3	0.0	0.0	470.9	0.0
B00 Comisión Nacional del Agua	0.0	1,129.5	0.0	0.0	36.5	0.0	0.0	636.5	0.0	0.0	456.4	0.0
D00 Instituto Nacional de Ecología	0.0	80.6	0.0	0.0	11.4	0.0	0.0	69.2	0.0	0.0	0.0	0.0
E00 Procuraduría Federal de Protección al Ambiente	0.0	57.2	0.0	0.0	0.6	0.0	0.0	42.1	0.0	0.0	14.5	0.0
F00 Comisión Nacional de Áreas Naturales Protegidas	0.0	1.6	0.0	0.0	0.0	0.0	0.0	1.6	0.0	0.0	0.0	0.0

**SALDOS POR DEPENDENCIA, CAPÍTULO DE GASTO Y UNIDAD RESPONSABLE, 2012<sup>1-/</sup>**  
(Cifras acumuladas en millones de pesos)

Ramo/Unidad Responsable	Total			Servicios Personales			Gasto Corriente			Gasto de Capital		
	Enero-julio	Enero-agosto	Enero-septiembre	Enero-julio	Enero-agosto	Enero-septiembre	Enero-julio	Enero-agosto	Enero-septiembre	Enero-julio	Enero-agosto	Enero-septiembre
Entidades apoyadas	-41.1	102.1	152.3	40.0	16.6	1.4	369.6	42.4	148.5	-450.8	43.2	2.5
NCE Instituto Nacional de Geriatria	-41.1	0.0	152.3	40.0	0.0	1.4	369.6	0.0	148.5	-450.8	0.0	2.5
RHQ Comisión Nacional Forestal	0.0	97.9	0.0	0.0	13.3	0.0	0.0	41.7	0.0	0.0	42.9	0.0
RJE Instituto Mexicano de Tecnología del Agua	0.0	4.2	0.0	0.0	3.3	0.0	0.0	0.6	0.0	0.0	0.3	0.0
<b>17 Procuraduría General de la República</b>	<b>554.5</b>	<b>518.9</b>	<b>229.7</b>	<b>19.6</b>	<b>21.6</b>	<b>12.0</b>	<b>335.8</b>	<b>238.4</b>	<b>205.6</b>	<b>199.2</b>	<b>258.9</b>	<b>12.2</b>
Sector central	0.0	466.9	0.0	0.0	19.2	0.0	0.0	188.9	0.0	0.0	258.9	0.0
100 Procuraduría General de la República	0.0	2.1	0.0	0.0	0.3	0.0	0.0	1.8	0.0	0.0	0.0	0.0
110 Dirección General de Comunicación Social	0.0	0.9	0.0	0.0	0.0	0.0	0.0	0.9	0.0	0.0	0.0	0.0
112 Órgano Interno de Control	0.0	0.4	0.0	0.0	0.0	0.0	0.0	0.4	0.0	0.0	0.0	0.0
113 Dirección General de Coordinación de Servicios Periciales	0.0	11.4	0.0	0.0	2.7	0.0	0.0	8.7	0.0	0.0	0.0	0.0
120 Agencia Federal de Investigación	0.0	14.2	0.0	0.0	0.8	0.0	0.0	13.5	0.0	0.0	0.0	0.0
130 Coordinación de Planeación, Desarrollo e Innovación Institucional	0.0	1.0	0.0	0.0	0.0	0.0	0.0	1.0	0.0	0.0	0.0	0.0
131 Dirección General de Planeación e Innovación Institucional	0.0	1.5	0.0	0.0	0.0	0.0	0.0	1.5	0.0	0.0	0.0	0.0
133 Dirección General de Formación Profesional	0.0	2.8	0.0	0.0	0.0	0.0	0.0	2.8	0.0	0.0	0.0	0.0
134 Dirección General del Servicio de Carrera de Procuración de Justicia Federal	0.0	0.3	0.0	0.0	0.0	0.0	0.0	0.2	0.0	0.0	0.0	0.0
136 Dirección General de Tecnologías de Información y Comunicaciones	0.0	5.0	0.0	0.0	0.0	0.0	0.0	5.0	0.0	0.0	0.0	0.0
200 Subprocuraduría Jurídica y de Asuntos Internacionales	0.0	0.2	0.0	0.0	0.0	0.0	0.0	0.2	0.0	0.0	0.0	0.0
210 Dirección General de Asuntos Jurídicos	0.0	0.0	0.0	0.0	0.0	0.0	0.0	0.0	0.0	0.0	0.0	0.0
211 Dirección General de Constitucionalidad	0.0	0.1	0.0	0.0	0.0	0.0	0.0	0.1	0.0	0.0	0.0	0.0
212 Dirección General de Normatividad	0.0	0.0	0.0	0.0	0.0	0.0	0.0	0.0	0.0	0.0	0.0	0.0
213 Dirección General de Extradiciones y Asistencia Jurídica	0.0	0.1	0.0	0.0	0.0	0.0	0.0	0.1	0.0	0.0	0.0	0.0
214 Dirección General de Cooperación Internacional	0.0	0.2	0.0	0.0	0.0	0.0	0.0	0.2	0.0	0.0	0.0	0.0
216 Coordinación de Asuntos Internacionales y Agregadurías	0.0	0.3	0.0	0.0	0.3	0.0	0.0	0.1	0.0	0.0	0.0	0.0
217 Agregadurías	0.0	0.3	0.0	0.0	0.0	0.0	0.0	0.3	0.0	0.0	0.0	0.0
300 Subprocuraduría de Control Regional, Procedimientos Penales y Amparo	0.0	3.4	0.0	0.0	0.1	0.0	0.0	3.3	0.0	0.0	0.0	0.0
310 Dirección General de Control de Averiguaciones Previas	0.0	3.5	0.0	0.0	0.0	0.0	0.0	3.5	0.0	0.0	0.0	0.0
311 Dirección General de Control de Procesos Penales Federales	0.0	0.4	0.0	0.0	0.0	0.0	0.0	0.4	0.0	0.0	0.0	0.0
312 Dirección General de Amparo	0.0	0.9	0.0	0.0	0.0	0.0	0.0	0.9	0.0	0.0	0.0	0.0
313 Coordinación General de Delegaciones	0.0	0.3	0.0	0.0	0.0	0.0	0.0	0.3	0.0	0.0	0.0	0.0
314 Dirección General de Políticas Públicas y Coordinación Interinstitucional	0.0	0.4	0.0	0.0	0.0	0.0	0.0	0.4	0.0	0.0	0.0	0.0
321 Delegación Estatal en Aguascalientes	0.0	1.0	0.0	0.0	0.0	0.0	0.0	1.0	0.0	0.0	0.0	0.0



SALDOS POR DEPENDENCIA, CAPÍTULOS DE GASTO Y UNIDAD RESPONSABLE, 2012 <sup>1/-</sup>  
(Cifras acumuladas en millones de pesos)

Ramo/Unidad Responsable	Total			Servicios Personales			Gasto Corriente			Gasto de Capital		
	Enero-julio	Enero-agosto	Enero-septiembre	Enero-julio	Enero-agosto	Enero-septiembre	Enero-julio	Enero-agosto	Enero-septiembre	Enero-julio	Enero-agosto	Enero-septiembre
322 Delegación Estatal en Baja California	0.0	2.1	0.0	0.0	0.0	0.0	0.0	2.1	0.0	0.0	0.0	0.0
323 Delegación Estatal en Baja California Sur	0.0	1.8	0.0	0.0	0.0	0.0	0.0	1.8	0.0	0.0	0.0	0.0
324 Delegación Estatal en Campeche	0.0	1.1	0.0	0.0	0.0	0.0	0.0	1.1	0.0	0.0	0.0	0.0
325 Delegación Estatal en Coahuila	0.0	0.9	0.0	0.0	0.0	0.0	0.0	0.9	0.0	0.0	0.0	0.0
326 Delegación Estatal en Colima	0.0	1.8	0.0	0.0	0.0	0.0	0.0	1.8	0.0	0.0	0.0	0.0
327 Delegación Estatal en Chiapas	0.0	3.3	0.0	0.0	0.0	0.0	0.0	3.2	0.0	0.0	0.0	0.0
328 Delegación Estatal en Chihuahua	0.0	2.4	0.0	0.0	0.0	0.0	0.0	2.4	0.0	0.0	0.0	0.0
329 Delegación Estatal en el Distrito Federal	0.0	0.7	0.0	0.0	0.0	0.0	0.0	0.7	0.0	0.0	0.0	0.0
330 Delegación Estatal en Durango	0.0	1.3	0.0	0.0	0.0	0.0	0.0	1.3	0.0	0.0	0.0	0.0
331 Delegación Estatal en Guanajuato	0.0	4.1	0.0	0.0	0.0	0.0	0.0	4.1	0.0	0.0	0.0	0.0
332 Delegación Estatal en Guerrero	0.0	0.7	0.0	0.0	0.0	0.0	0.0	0.7	0.0	0.0	0.0	0.0
333 Delegación Estatal en Hidalgo	0.0	0.3	0.0	0.0	0.0	0.0	0.0	0.3	0.0	0.0	0.0	0.0
334 Delegación Estatal en Jalisco	0.0	8.3	0.0	0.0	0.0	0.0	0.0	8.3	0.0	0.0	0.0	0.0
335 Delegación Estatal en México	0.0	2.9	0.0	0.0	0.0	0.0	0.0	2.8	0.0	0.0	0.0	0.0
336 Delegación Estatal en Michoacán	0.0	1.2	0.0	0.0	0.0	0.0	0.0	1.2	0.0	0.0	0.0	0.0
337 Delegación Estatal en Morelos	0.0	2.1	0.0	0.0	0.0	0.0	0.0	2.1	0.0	0.0	0.0	0.0
338 Delegación Estatal en Nayarit	0.0	0.5	0.0	0.0	0.0	0.0	0.0	0.5	0.0	0.0	0.0	0.0
339 Delegación Estatal en Nuevo León	0.0	1.4	0.0	0.0	0.0	0.0	0.0	1.4	0.0	0.0	0.0	0.0
340 Delegación Estatal en Oaxaca	0.0	2.5	0.0	0.0	0.0	0.0	0.0	2.5	0.0	0.0	0.0	0.0
341 Delegación Estatal en Puebla	0.0	0.5	0.0	0.0	0.0	0.0	0.0	0.5	0.0	0.0	0.0	0.0
342 Delegación Estatal en Querétaro	0.0	0.8	0.0	0.0	0.0	0.0	0.0	0.8	0.0	0.0	0.0	0.0
343 Delegación Estatal en Quintana Roo	0.0	0.7	0.0	0.0	0.0	0.0	0.0	0.7	0.0	0.0	0.0	0.0
344 Delegación Estatal en San Luis Potosí	0.0	1.0	0.0	0.0	0.0	0.0	0.0	0.9	0.0	0.0	0.0	0.0
345 Delegación Estatal en Sinaloa	0.0	2.2	0.0	0.0	0.0	0.0	0.0	2.2	0.0	0.0	0.0	0.0
346 Delegación Estatal en Sonora	0.0	3.2	0.0	0.0	0.0	0.0	0.0	3.1	0.0	0.0	0.0	0.0
347 Delegación Estatal en Tabasco	0.0	1.3	0.0	0.0	0.0	0.0	0.0	1.3	0.0	0.0	0.0	0.0
348 Delegación Estatal en Tamaulipas	0.0	3.7	0.0	0.0	0.0	0.0	0.0	3.7	0.0	0.0	0.0	0.0
349 Delegación Estatal en Tlaxcala	0.0	0.4	0.0	0.0	0.0	0.0	0.0	0.4	0.0	0.0	0.0	0.0
350 Delegación Estatal en Veracruz	0.0	0.1	0.0	0.0	0.0	0.0	0.0	0.1	0.0	0.0	0.0	0.0
351 Delegación Estatal en Yucatán	0.0	0.4	0.0	0.0	0.0	0.0	0.0	0.4	0.0	0.0	0.0	0.0
352 Delegación Estatal en Zacatecas	0.0	0.7	0.0	0.0	0.0	0.0	0.0	0.6	0.0	0.0	0.0	0.0
400 Subprocuraduría de Investigación Especializada en Delincuencia Organizada	0.0	34.0	0.0	0.0	0.1	0.0	0.0	8.4	0.0	0.0	25.5	0.0
410 Unidad Especializada en Investigación de Terrorismo, Acopio y Tráfico de Armas	0.0	0.1	0.0	0.0	0.0	0.0	0.0	0.1	0.0	0.0	0.0	0.0

SALDOS POR DEPENDENCIA, CAPÍTULOS DE GASTO Y UNIDAD RESPONSABLE, 2012 <sup>1-7</sup>  
(Cifras acumuladas en millones de pesos)

Ramo/Unidad Responsable	Total			Servicios Personales			Gasto Corriente			Gasto de Capital		
	Enero- julio	Enero- agosto	Enero- septiembre	Enero- julio	Enero- agosto	Enero- septiembre	Enero- julio	Enero- agosto	Enero- septiembre	Enero- julio	Enero- agosto	Enero- septiembre
411 Unidad Especializada en Investigación de Delitos contra la Salud	0.0	0.2	0.0	0.0	0.0	0.0	0.0	0.2	0.0	0.0	0.0	0.0
412 Unidad Especializada en Investigación de Operaciones con Recursos de Procedencia Ilícita y de Falsificación o Alteración de Moneda	0.0	0.1	0.0	0.0	0.0	0.0	0.0	0.1	0.0	0.0	0.0	0.0
413 Unidad Especializada en Investigación de Secuestros	0.0	0.1	0.0	0.0	0.0	0.0	0.0	0.1	0.0	0.0	0.0	0.0
414 Unidad Especializada en Investigación de Tráfico de Menores, Indocumentados y Organos	0.0	0.1	0.0	0.0	0.0	0.0	0.0	0.1	0.0	0.0	0.0	0.0
415 Unidad Especializada en Investigación de Asalto y Robo de Vehículos	0.0	0.1	0.0	0.0	0.0	0.0	0.0	0.1	0.0	0.0	0.0	0.0
500 Subprocuraduría de Investigación Especializada en Delitos Federales	0.0	3.7	0.0	0.0	0.0	0.0	0.0	3.7	0.0	0.0	0.0	0.0
510 Unidad Especializada en Investigación de Delitos contra los Derechos de Autor y la Propiedad Industrial	0.0	0.2	0.0	0.0	0.0	0.0	0.0	0.2	0.0	0.0	0.0	0.0
511 Unidad Especializada en Investigación de Delitos Fiscales y Financieros	0.0	0.3	0.0	0.0	0.0	0.0	0.0	0.3	0.0	0.0	0.0	0.0
512 Unidad Especializada en Investigación de Delitos contra el Ambiente y Previstos en Leyes Especiales	0.0	0.2	0.0	0.0	0.0	0.0	0.0	0.2	0.0	0.0	0.0	0.0
513 Unidad Especializada en Investigación de Delitos Cometidos por Servidores Públicos y contra la Administración de Justicia	0.0	0.2	0.0	0.0	0.0	0.0	0.0	0.2	0.0	0.0	0.0	0.0
600 Subprocuraduría de Derechos Humanos, Atención a Víctimas y Servicios a la Comunidad	0.0	7.1	0.0	0.0	0.0	0.0	0.0	7.1	0.0	0.0	0.0	0.0
610 Dirección General de Promoción de la Cultura en Derechos Humanos, Atención a Quejas e Inspección	0.0	0.1	0.0	0.0	0.0	0.0	0.0	0.0	0.0	0.0	0.0	0.0
611 Dirección General de Atención a Recomendaciones y Amigables Conciliaciones en Derechos Humanos	0.0	0.1	0.0	0.0	0.0	0.0	0.0	0.1	0.0	0.0	0.0	0.0
612 Dirección General de Atención a Víctimas del Delito	0.0	0.1	0.0	0.0	0.0	0.0	0.0	0.1	0.0	0.0	0.0	0.0
613 Dirección General de Prevención del Delito y Servicios a la Comunidad	0.0	0.1	0.0	0.0	0.0	0.0	0.0	0.1	0.0	0.0	0.0	0.0
700 Fiscalía Especializada para la Atención de Delitos Electorales	0.0	0.8	0.0	0.0	0.0	0.0	0.0	0.8	0.0	0.0	0.0	0.0
800 Oficialía Mayor	0.0	15.2	0.0	0.0	14.3	0.0	0.0	0.9	0.0	0.0	0.0	0.0
810 Dirección General de Programación, Organización y Presupuesto	0.0	1.7	0.0	0.0	0.0	0.0	0.0	1.7	0.0	0.0	0.0	0.0
811 Dirección General de Recursos Humanos	0.0	27.5	0.0	0.0	0.1	0.0	0.0	27.4	0.0	0.0	0.0	0.0

**SALDOS POR DEPENDENCIA, CAPÍTULOS DE GASTO Y UNIDAD RESPONSABLE, 2012<sup>1-/</sup>**  
(Cifras acumuladas en millones de pesos)

Ramo/Unidad Responsable	Total			Servicios Personales			Gasto Corriente			Gasto de Capital		
	Enero-julio	Enero-agosto	Enero-septiembre	Enero-julio	Enero-agosto	Enero-septiembre	Enero-julio	Enero-agosto	Enero-septiembre	Enero-julio	Enero-agosto	Enero-septiembre
812 Dirección General de Recursos Materiales y Servicios Generales	0.0	246.9	0.0	0.0	0.0	0.0	0.0	13.5	0.0	0.0	233.4	0.0
814 Dirección General de Control y Registro de Aseguramientos Ministeriales	0.0	0.3	0.0	0.0	0.0	0.0	0.0	0.3	0.0	0.0	0.0	0.0
815 Dirección General de Servicios Aéreos	0.0	5.2	0.0	0.0	0.0	0.0	0.0	5.2	0.0	0.0	0.0	0.0
816 Dirección General de Seguridad Institucional	0.0	16.3	0.0	0.0	0.0	0.0	0.0	16.3	0.0	0.0	0.0	0.0
900 Visitaduría General	0.0	0.2	0.0	0.0	0.0	0.0	0.0	0.1	0.0	0.0	0.0	0.0
910 Dirección General de Visitaduría	0.0	0.4	0.0	0.0	0.0	0.0	0.0	0.4	0.0	0.0	0.0	0.0
911 Dirección General de Inspección Interna	0.0	0.7	0.0	0.0	0.0	0.0	0.0	0.7	0.0	0.0	0.0	0.0
912 Dirección General de Supervisión e Inspección Interna para la Agencia Federal de Investigación	0.0	0.0	0.0	0.0	0.0	0.0	0.0	0.0	0.0	0.0	0.0	0.0
913 Dirección General de Delitos Cometidos por Servidores Públicos de la Institución	0.0	0.1	0.0	0.0	0.0	0.0	0.0	0.1	0.0	0.0	0.0	0.0
Organos Desconcentrados	0.0	49.7	0.0	0.0	0.2	0.0	0.0	49.5	0.0	0.0	0.0	0.0
A00 Centro Nacional de Planeación, Análisis e Información para el Combate a la Delincuencia	0.0	44.2	0.0	0.0	0.1	0.0	0.0	44.2	0.0	0.0	0.0	0.0
B00 Instituto de Capacitación y Profesionalización en Procuración de Justicia Federal	0.0	1.2	0.0	0.0	0.1	0.0	0.0	1.1	0.0	0.0	0.0	0.0
C00 Centro de Evaluación y Desarrollo Humano	0.0	4.3	0.0	0.0	0.0	0.0	0.0	4.3	0.0	0.0	0.0	0.0
Entidades apoyadas	554.5	2.2	229.7	19.6	2.2	12.0	335.8	0.0	205.6	199.2	0.0	12.2
NCE Instituto Nacional de Geriátria	554.5	0.0	229.7	19.6	0.0	12.0	335.8	0.0	205.6	199.2	0.0	12.2
SKC Instituto Nacional de Ciencias Penales	0.0	2.2	0.0	0.0	2.2	0.0	0.0	0.0	0.0	0.0	0.0	0.0
<b>18 Energía</b>	<b>99.5</b>	<b>135.9</b>	<b>58.6</b>	<b>52.7</b>	<b>73.1</b>	<b>10.1</b>	<b>45.8</b>	<b>62.6</b>	<b>48.5</b>	<b>1.0</b>	<b>0.2</b>	<b>0.0</b>
Sector central	0.0	35.6	0.0	0.0	18.0	0.0	0.0	17.7	0.0	0.0	0.0	0.0
100 Secretaría	0.0	2.3	0.0	0.0	1.5	0.0	0.0	0.8	0.0	0.0	0.0	0.0
110 Unidad de Asuntos Jurídicos	0.0	1.3	0.0	0.0	0.9	0.0	0.0	0.4	0.0	0.0	0.0	0.0
111 Dirección General de Asuntos Internacionales	0.0	1.1	0.0	0.0	0.2	0.0	0.0	0.9	0.0	0.0	0.0	0.0
112 Unidad de Comunicación Social	0.0	1.8	0.0	0.0	0.2	0.0	0.0	1.6	0.0	0.0	0.0	0.0
113 Órgano Interno de Control	0.0	0.6	0.0	0.0	0.4	0.0	0.0	0.3	0.0	0.0	0.0	0.0
200 Subsecretaría de Planeación Energética y Desarrollo Tecnológico	0.0	1.2	0.0	0.0	0.5	0.0	0.0	0.6	0.0	0.0	0.0	0.0
210 Dirección General de Planeación Energética	0.0	1.1	0.0	0.0	0.1	0.0	0.0	1.0	0.0	0.0	0.0	0.0
211 Dirección General de Investigación, Desarrollo Tecnológico y Medio Ambiente	0.0	0.5	0.0	0.0	0.1	0.0	0.0	0.4	0.0	0.0	0.0	0.0
300 Subsecretaría de Electricidad	0.0	2.3	0.0	0.0	0.1	0.0	0.0	2.2	0.0	0.0	0.0	0.0
311 Dirección General de Generación, Conducción y Transformación de Energía Eléctrica	0.0	0.7	0.0	0.0	0.2	0.0	0.0	0.5	0.0	0.0	0.0	0.0
314 Dirección General de Distribución y Abastecimiento de Energía Eléctrica, y Recursos Nucleares	0.0	1.2	0.0	0.0	0.5	0.0	0.0	0.7	0.0	0.0	0.0	0.0
400 Oficialía Mayor	0.0	10.8	0.0	0.0	9.7	0.0	0.0	1.1	0.0	0.0	0.0	0.0

**SALDOS POR DEPENDENCIA, CAPÍTULOS DE GASTO Y UNIDAD RESPONSABLE, 2012<sup>1-/</sup>**  
(Cifras acumuladas en millones de pesos)

Ramo/Unidad Responsable	Total			Servicios Personales			Gasto Corriente			Gasto de Capital		
	Enero-julio	Enero-agosto	Enero-septiembre	Enero-julio	Enero-agosto	Enero-septiembre	Enero-julio	Enero-agosto	Enero-septiembre	Enero-julio	Enero-agosto	Enero-septiembre
410 Dirección General de Recursos Humanos, Innovación y Servicios	0.0	1.7	0.0	0.0	0.8	0.0	0.0	0.9	0.0	0.0	0.0	0.0
411 Dirección General de Programación y Presupuesto	0.0	1.1	0.0	0.0	0.4	0.0	0.0	0.7	0.0	0.0	0.0	0.0
500 Subsecretaría de Hidrocarburos	0.0	1.2	0.0	0.0	0.5	0.0	0.0	0.6	0.0	0.0	0.0	0.0
511 Dirección General de Desarrollo Industrial de Hidrocarburos	0.0	1.2	0.0	0.0	0.3	0.0	0.0	0.9	0.0	0.0	0.0	0.0
512 Dirección General de Exploración y Explotación de Hidrocarburos	0.0	2.2	0.0	0.0	0.7	0.0	0.0	1.5	0.0	0.0	0.0	0.0
513 Dirección General de Gas L.P.	0.0	3.5	0.0	0.0	0.7	0.0	0.0	2.8	0.0	0.0	0.0	0.0
Organos Desconcentrados	0.0	86.7	0.0	0.0	41.6	0.0	0.0	45.0	0.0	0.0	0.2	0.0
A00 Comisión Nacional de Seguridad Nuclear y Salvaguardias	0.0	28.2	0.0	0.0	8.1	0.0	0.0	20.1	0.0	0.0	0.0	0.0
C00 Comisión Reguladora de Energía	0.0	7.0	0.0	0.0	1.3	0.0	0.0	5.6	0.0	0.0	0.2	0.0
D00 Comisión Nacional de Hidrocarburos	0.0	34.1	0.0	0.0	29.6	0.0	0.0	4.5	0.0	0.0	0.0	0.0
E00 Comisión Nacional para el Uso Eficiente de la Energía	0.0	17.3	0.0	0.0	2.7	0.0	0.0	14.7	0.0	0.0	0.0	0.0
Entidades apoyadas	99.5	13.6	58.6	52.7	13.6	10.1	45.8	0.0	48.5	1.0	0.0	0.0
NCE Instituto Nacional de Geriatria	99.5	0.0	58.6	52.7	0.0	10.1	45.8	0.0	48.5	1.0	0.0	0.0
TOK Instituto de Investigaciones Eléctricas	0.0	10.6	0.0	0.0	10.6	0.0	0.0	0.0	0.0	0.0	0.0	0.0
T00 Instituto Mexicano del Petróleo	0.0	0.0	0.0	0.0	0.0	0.0	0.0	0.0	0.0	0.0	0.0	0.0
T0Q Instituto Nacional de Investigaciones Nucleares	0.0	2.9	0.0	0.0	2.9	0.0	0.0	0.0	0.0	0.0	0.0	0.0
T0Q Comisión Federal de Electricidad	0.0	0.0	0.0	0.0	0.0	0.0	0.0	0.0	0.0	0.0	0.0	0.0
<b>20 Desarrollo Social</b>	<b>884.3</b>	<b>2,453.6</b>	<b>1,113.8</b>	<b>118.7</b>	<b>207.3</b>	<b>185.9</b>	<b>634.8</b>	<b>2,016.0</b>	<b>875.1</b>	<b>130.8</b>	<b>230.3</b>	<b>52.8</b>
Sector central	0.0	1,665.5	0.0	0.0	146.0	0.0	0.0	1,295.2	0.0	0.0	224.3	0.0
100 Secretaría	0.0	4.9	0.0	0.0	2.8	0.0	0.0	2.1	0.0	0.0	0.0	0.0
110 Unidad de Comunicación Social	0.0	2.7	0.0	0.0	0.8	0.0	0.0	1.9	0.0	0.0	0.0	0.0
112 Unidad de Coordinación de Delegaciones	0.0	2.3	0.0	0.0	1.6	0.0	0.0	0.6	0.0	0.0	0.0	0.0
114 Órgano Interno de Control	0.0	2.4	0.0	0.0	1.8	0.0	0.0	0.6	0.0	0.0	0.0	0.0
115 Dirección General de Vinculación Interinstitucional	0.0	1.4	0.0	0.0	1.4	0.0	0.0	0.1	0.0	0.0	0.0	0.0
121 Delegación SEDESOL en Aguascalientes	0.0	13.2	0.0	0.0	0.5	0.0	0.0	8.4	0.0	0.0	4.3	0.0
122 Delegación SEDESOL en Baja California	0.0	46.9	0.0	0.0	0.5	0.0	0.0	26.4	0.0	0.0	20.0	0.0
123 Delegación SEDESOL en Baja California Sur	0.0	29.4	0.0	0.0	0.5	0.0	0.0	28.9	0.0	0.0	0.0	0.0
124 Delegación SEDESOL en Campeche	0.0	3.9	0.0	0.0	0.5	0.0	0.0	1.8	0.0	0.0	1.5	0.0
125 Delegación SEDESOL en Coahuila	0.0	5.2	0.0	0.0	0.5	0.0	0.0	1.7	0.0	0.0	3.0	0.0
126 Delegación SEDESOL en Colima	0.0	14.3	0.0	0.0	0.6	0.0	0.0	2.5	0.0	0.0	11.2	0.0
127 Delegación SEDESOL en Chiapas	0.0	22.6	0.0	0.0	0.6	0.0	0.0	12.0	0.0	0.0	10.0	0.0
128 Delegación SEDESOL en Chihuahua	0.0	34.6	0.0	0.0	0.6	0.0	0.0	10.0	0.0	0.0	24.0	0.0
129 Delegación SEDESOL en el Distrito Federal	0.0	6.8	0.0	0.0	0.5	0.0	0.0	0.8	0.0	0.0	5.6	0.0
130 Delegación SEDESOL en Durango	0.0	7.0	0.0	0.0	0.6	0.0	0.0	2.5	0.0	0.0	4.0	0.0
131 Delegación SEDESOL en Guanajuato	0.0	11.5	0.0	0.0	0.6	0.0	0.0	4.9	0.0	0.0	6.0	0.0

SALDOS POR DEPENDENCIA, CAPÍTULOS DE GASTO Y UNIDAD RESPONSABLE, 2012 <sup>1/-</sup>  
(Cifras acumuladas en millones de pesos)

Ramo/Unidad Responsable	Total			Servicios Personales			Gasto Corriente			Gasto de Capital		
	Enero-julio	Enero-agosto	Enero-septiembre	Enero-julio	Enero-agosto	Enero-septiembre	Enero-julio	Enero-agosto	Enero-septiembre	Enero-julio	Enero-agosto	Enero-septiembre
132 Delegación SEDESOL en Guerrero	0.0	1.9	0.0	0.0	0.6	0.0	0.0	1.3	0.0	0.0	0.0	0.0
133 Delegación SEDESOL en Hidalgo	0.0	8.4	0.0	0.0	0.6	0.0	0.0	4.8	0.0	0.0	3.0	0.0
134 Delegación SEDESOL en Jalisco	0.0	0.7	0.0	0.0	0.6	0.0	0.0	0.1	0.0	0.0	0.0	0.0
135 Delegación SEDESOL en México	0.0	22.5	0.0	0.0	0.7	0.0	0.0	9.8	0.0	0.0	12.0	0.0
136 Delegación SEDESOL en Michoacán	0.0	18.6	0.0	0.0	0.6	0.0	0.0	8.0	0.0	0.0	10.0	0.0
137 Delegación SEDESOL en Morelos	0.0	3.4	0.0	0.0	0.5	0.0	0.0	0.3	0.0	0.0	2.6	0.0
138 Delegación SEDESOL en Nayarit	0.0	5.3	0.0	0.0	0.7	0.0	0.0	1.7	0.0	0.0	3.0	0.0
139 Delegación SEDESOL en Nuevo León	0.0	27.4	0.0	0.0	0.6	0.0	0.0	26.9	0.0	0.0	0.0	0.0
140 Delegación SEDESOL en Oaxaca	0.0	4.4	0.0	0.0	0.7	0.0	0.0	3.6	0.0	0.0	0.0	0.0
141 Delegación SEDESOL en Puebla	0.0	79.7	0.0	0.0	0.7	0.0	0.0	69.1	0.0	0.0	10.0	0.0
142 Delegación SEDESOL en Querétaro	0.0	22.3	0.0	0.0	0.6	0.0	0.0	15.7	0.0	0.0	6.0	0.0
143 Delegación SEDESOL en Quintana Roo	0.0	27.9	0.0	0.0	0.6	0.0	0.0	11.3	0.0	0.0	16.0	0.0
144 Delegación SEDESOL en San Luis Potosí	0.0	0.8	0.0	0.0	0.6	0.0	0.0	0.1	0.0	0.0	0.0	0.0
145 Delegación SEDESOL en Sinaloa	0.0	57.4	0.0	0.0	0.5	0.0	0.0	48.9	0.0	0.0	8.0	0.0
146 Delegación SEDESOL en Sonora	0.0	25.8	0.0	0.0	0.5	0.0	0.0	5.3	0.0	0.0	20.0	0.0
147 Delegación SEDESOL en Tabasco	0.0	20.0	0.0	0.0	0.6	0.0	0.0	19.4	0.0	0.0	0.0	0.0
148 Delegación SEDESOL en Tamaulipas	0.0	20.9	0.0	0.0	0.8	0.0	0.0	7.2	0.0	0.0	13.0	0.0
149 Delegación SEDESOL en Tlaxcala	0.0	10.6	0.0	0.0	0.7	0.0	0.0	9.1	0.0	0.0	0.7	0.0
150 Delegación SEDESOL en Veracruz	0.0	21.0	0.0	0.0	0.9	0.0	0.0	6.1	0.0	0.0	14.0	0.0
151 Delegación SEDESOL en Yucatán	0.0	28.2	0.0	0.0	0.7	0.0	0.0	18.4	0.0	0.0	9.1	0.0
152 Delegación SEDESOL en Zacatecas	0.0	7.8	0.0	0.0	0.6	0.0	0.0	3.3	0.0	0.0	3.9	0.0
200 Subsecretaría de Desarrollo Social y Humano	0.0	1.2	0.0	0.0	1.0	0.0	0.0	0.1	0.0	0.0	0.0	0.0
210 Dirección General de Opciones Productivas	0.0	140.1	0.0	0.0	7.0	0.0	0.0	133.1	0.0	0.0	0.0	0.0
211 Dirección General de Políticas Sociales	0.0	26.1	0.0	0.0	11.7	0.0	0.0	14.4	0.0	0.0	0.0	0.0
212 Unidad de Microrregiones	0.0	21.8	0.0	0.0	15.2	0.0	0.0	6.6	0.0	0.0	0.0	0.0
213 Dirección General de Atención a Grupos Prioritarios	0.0	727.2	0.0	0.0	19.5	0.0	0.0	707.6	0.0	0.0	0.0	0.0
214 Dirección General de Seguimiento	0.0	2.2	0.0	0.0	2.0	0.0	0.0	0.2	0.0	0.0	0.0	0.0
300 Subsecretaría de Desarrollo Urbano y Ordenación del Territorio	0.0	4.9	0.0	0.0	2.6	0.0	0.0	2.3	0.0	0.0	0.0	0.0
310 Dirección General de Equipamiento e Infraestructura en Zonas Urbano-Marginadas	0.0	21.2	0.0	0.0	1.9	0.0	0.0	19.3	0.0	0.0	0.0	0.0
312 Dirección General de Desarrollo Urbano y Suelo	0.0	9.2	0.0	0.0	1.1	0.0	0.0	8.1	0.0	0.0	0.0	0.0
313 Unidad de Programas de Atención de la Pobreza Urbana	0.0	11.0	0.0	0.0	8.3	0.0	0.0	2.7	0.0	0.0	0.0	0.0
314 Dirección General de Desarrollo Territorial	0.0	2.1	0.0	0.0	1.2	0.0	0.0	0.9	0.0	0.0	0.0	0.0
315 Unidad de Desarrollo Regional	0.0	4.2	0.0	0.0	0.4	0.0	0.0	3.8	0.0	0.0	0.0	0.0
400 Oficialía Mayor	0.0	19.9	0.0	0.0	18.6	0.0	0.0	1.2	0.0	0.0	0.0	0.0

**SALDOS POR DEPENDENCIA, CAPÍTULO DE GASTO Y UNIDAD RESPONSABLE, 2012<sup>1-/</sup>**  
(Cifras acumuladas en millones de pesos)

Ramo/Unidad Responsable	Total			Servicios Personales			Gasto Corriente			Gasto de Capital		
	Enero-julio	Enero-agosto	Enero-septiembre	Enero-julio	Enero-agosto	Enero-septiembre	Enero-julio	Enero-agosto	Enero-septiembre	Enero-julio	Enero-agosto	Enero-septiembre
410 Dirección General de Programación y Presupuesto	0.0	2.3	0.0	0.0	1.9	0.0	0.0	0.4	0.0	0.0	0.0	0.0
411 Dirección General de Recursos Materiales	0.0	9.3	0.0	0.0	2.4	0.0	0.0	3.4	0.0	0.0	3.5	0.0
412 Dirección General de Recursos Humanos	0.0	18.2	0.0	0.0	14.2	0.0	0.0	4.0	0.0	0.0	0.0	0.0
413 Dirección General de Informática	0.0	2.3	0.0	0.0	1.4	0.0	0.0	0.9	0.0	0.0	0.0	0.0
414 Dirección General de Organización	0.0	1.1	0.0	0.0	1.1	0.0	0.0	0.1	0.0	0.0	0.0	0.0
500 Unidad del Abogado General y Comisionado para la Transparencia	0.0	1.5	0.0	0.0	1.1	0.0	0.0	0.4	0.0	0.0	0.0	0.0
510 Dirección General de Normatividad y Asuntos Contenciosos	0.0	1.2	0.0	0.0	1.2	0.0	0.0	0.1	0.0	0.0	0.0	0.0
600 Subsecretaría de Prospectiva, Planeación y Evaluación	0.0	3.7	0.0	0.0	0.8	0.0	0.0	2.9	0.0	0.0	0.0	0.0
610 Dirección General de Evaluación y Monitoreo de los Programas Sociales	0.0	1.0	0.0	0.0	0.9	0.0	0.0	0.1	0.0	0.0	0.0	0.0
611 Dirección General de Análisis y Prospectiva	0.0	2.2	0.0	0.0	0.6	0.0	0.0	1.6	0.0	0.0	0.0	0.0
612 Dirección General de Geoestadística y Padrones de Beneficiarios	0.0	3.2	0.0	0.0	1.2	0.0	0.0	2.1	0.0	0.0	0.0	0.0
613 Unidad de Planeación y Relaciones Internacionales	0.0	4.3	0.0	0.0	0.9	0.0	0.0	3.4	0.0	0.0	0.0	0.0
Organos Desconcentrados	0.0	568.1	0.0	0.0	57.6	0.0	0.0	508.9	0.0	0.0	1.6	0.0
D00 Instituto Nacional de Desarrollo Social	0.0	94.0	0.0	0.0	5.3	0.0	0.0	88.7	0.0	0.0	0.0	0.0
G00 Coordinación Nacional del Programa de Desarrollo Humano Oportunidades	0.0	474.1	0.0	0.0	52.3	0.0	0.0	420.2	0.0	0.0	1.6	0.0
Entidades apoyadas	884.3	220.0	1,113.8	118.7	3.7	185.9	634.8	211.9	875.1	130.8	4.4	52.8
NCE Instituto Nacional de Geriátria	884.3	0.0	1,113.8	118.7	0.0	185.9	634.8	0.0	875.1	130.8	0.0	52.8
V3A Instituto Nacional de las Personas Adultas Mayores	0.0	-5.3	0.0	0.0	3.2	0.0	0.0	-8.6	0.0	0.0	0.0	0.0
VQX Comisión para la Regularización de la Tenencia de la Tierra	0.0	-70.0	0.0	0.0	0.0	0.0	0.0	-70.0	0.0	0.0	0.0	0.0
VQZ Consejo Nacional de Evaluación de la Política de Desarrollo Social	0.0	16.0	0.0	0.0	0.0	0.0	0.0	12.8	0.0	0.0	3.2	0.0
VSS Diconsa, S.A. de C.V.	0.0	-160.0	0.0	0.0	0.0	0.0	0.0	-160.0	0.0	0.0	0.0	0.0
VST Liconsa, S.A. de C.V.	0.0	0.0	0.0	0.0	0.0	0.0	0.0	0.0	0.0	0.0	0.0	0.0
VYF Fideicomiso Fondo Nacional de Habitaciones Populares	0.0	441.9	0.0	0.0	0.0	0.0	0.0	440.6	0.0	0.0	1.2	0.0
VZG Fondo Nacional para el Fomento de las Artesanías	0.0	-2.5	0.0	0.0	0.5	0.0	0.0	-3.0	0.0	0.0	0.0	0.0
<b>21 Turismo</b>	<b>-102.4</b>	<b>-79.4</b>	<b>237.1</b>	<b>21.6</b>	<b>23.0</b>	<b>15.6</b>	<b>-65.8</b>	<b>-107.9</b>	<b>217.0</b>	<b>-58.3</b>	<b>5.5</b>	<b>4.5</b>
Sector central	0.0	242.5	0.0	0.0	10.6	0.0	0.0	231.9	0.0	0.0	0.0	0.0
100 Secretaría	0.0	19.2	0.0	0.0	0.3	0.0	0.0	18.9	0.0	0.0	0.0	0.0
110 Contraloría Interna	0.0	0.5	0.0	0.0	0.2	0.0	0.0	0.2	0.0	0.0	0.0	0.0
111 Dirección General de Comunicación Social	0.0	4.7	0.0	0.0	0.4	0.0	0.0	4.3	0.0	0.0	0.0	0.0
112 Dirección General de Asuntos Jurídicos	0.0	0.8	0.0	0.0	0.2	0.0	0.0	0.5	0.0	0.0	0.0	0.0
200 Subsecretaría de Operación Turística	0.0	17.5	0.0	0.0	0.6	0.0	0.0	17.0	0.0	0.0	0.0	0.0
210 Dirección General de Programas Regionales	0.0	169.2	0.0	0.0	0.2	0.0	0.0	168.9	0.0	0.0	0.0	0.0
211 Dirección General de Desarrollo de Productos Turísticos	0.0	4.7	0.0	0.0	0.1	0.0	0.0	4.6	0.0	0.0	0.0	0.0

**SALDOS POR DEPENDENCIA, CAPÍTULO DE GASTO Y UNIDAD RESPONSABLE, 2012<sup>1/-</sup>**  
(Cifras acumuladas en millones de pesos)

Ramo/Unidad Responsable	Total			Servicios Personales			Gasto Corriente			Gasto de Capital		
	Enero-julio	Enero-agosto	Enero-septiembre	Enero-julio	Enero-agosto	Enero-septiembre	Enero-julio	Enero-agosto	Enero-septiembre	Enero-julio	Enero-agosto	Enero-septiembre
212 Dirección General de Desarrollo de la Cultura Turística	0.0	3.2	0.0	0.0	0.2	0.0	0.0	3.0	0.0	0.0	0.0	0.0
213 Dirección General de Mejora Regulatoria	0.0	1.1	0.0	0.0	0.1	0.0	0.0	1.0	0.0	0.0	0.0	0.0
500 Subsecretaría de Innovación y Calidad (Oficialía Mayor)	0.0	7.8	0.0	0.0	6.6	0.0	0.0	1.2	0.0	0.0	0.0	0.0
510 Dirección General de Administración	0.0	2.8	0.0	0.0	0.6	0.0	0.0	2.2	0.0	0.0	0.0	0.0
511 Dirección General de Desarrollo Institucional y Coordinación Sectorial	0.0	5.6	0.0	0.0	0.3	0.0	0.0	5.3	0.0	0.0	0.0	0.0
600 Subsecretaría de Planeación Turística	0.0	2.5	0.0	0.0	0.4	0.0	0.0	2.1	0.0	0.0	0.0	0.0
610 Dirección General de Información y Análisis	0.0	1.6	0.0	0.0	0.2	0.0	0.0	1.4	0.0	0.0	0.0	0.0
611 Dirección General de Planeación Estratégica y Política Sectorial	0.0	1.3	0.0	0.0	0.1	0.0	0.0	1.2	0.0	0.0	0.0	0.0
Órganos Desconcentrados	0.0	14.8	0.0	0.0	5.2	0.0	0.0	9.7	0.0	0.0	0.0	0.0
A00 Centro de Estudios Superiores de Turismo	0.0	2.5	0.0	0.0	0.4	0.0	0.0	2.1	0.0	0.0	0.0	0.0
B00 Corporación Ángeles Verdes	0.0	12.3	0.0	0.0	4.8	0.0	0.0	7.6	0.0	0.0	0.0	0.0
Entidades apoyadas	-102.4	-336.8	237.1	21.6	7.3	15.6	-65.8	-349.6	217.0	-58.3	5.5	4.5
NCE Instituto Nacional de Geriátría	-102.4	0.0	237.1	21.6	0.0	15.6	-65.8	0.0	217.0	-58.3	0.0	4.5
W3J Consejo de Promoción Turística de México, S.A. de C.V.	0.0	-395.2	0.0	0.0	7.3	0.0	0.0	-402.5	0.0	0.0	0.0	0.0
W3N Fondo Nacional de Fomento al Turismo	0.0	49.8	0.0	0.0	0.0	0.0	0.0	44.3	0.0	0.0	5.5	0.0
W3S FONATUR Mantenimiento Turístico, S.A. de C.V.	0.0	8.7	0.0	0.0	0.0	0.0	0.0	8.7	0.0	0.0	0.0	0.0
<b>27 Función Pública</b>	<b>-241.8</b>	<b>-103.2</b>	<b>78.1</b>	<b>29.4</b>	<b>36.8</b>	<b>25.6</b>	<b>-274.5</b>	<b>-143.4</b>	<b>49.1</b>	<b>3.3</b>	<b>3.4</b>	<b>3.5</b>
Sector central	0.0	-48.8	0.0	0.0	31.0	0.0	0.0	-79.8	0.0	0.0	0.0	0.0
100 Secretaría	0.0	0.7	0.0	0.0	0.2	0.0	0.0	0.4	0.0	0.0	0.0	0.0
110 Unidad de Asuntos Jurídicos	0.0	2.9	0.0	0.0	1.4	0.0	0.0	1.5	0.0	0.0	0.0	0.0
112 Contraloría Interna	0.0	1.1	0.0	0.0	1.2	0.0	0.0	-0.1	0.0	0.0	0.0	0.0
113 Coordinación General de Órganos de Vigilancia y Control	0.0	1.6	0.0	0.0	0.9	0.0	0.0	0.7	0.0	0.0	0.0	0.0
116 Dirección General de Comunicación Social	0.0	0.2	0.0	0.0	0.1	0.0	0.0	0.1	0.0	0.0	0.0	0.0
117 Unidad de Políticas de Transparencia y Cooperación Internacional	0.0	-1.8	0.0	0.0	0.4	0.0	0.0	-2.1	0.0	0.0	0.0	0.0
118 Dirección General de Información e Integración	0.0	1.3	0.0	0.0	1.0	0.0	0.0	0.3	0.0	0.0	0.0	0.0
200 Subsecretaría de Control y Auditoría de la Gestión Pública	0.0	0.3	0.0	0.0	0.1	0.0	0.0	0.1	0.0	0.0	0.0	0.0
208 Unidad de Control y Auditoría a Obra Pública	0.0	-64.8	0.0	0.0	0.2	0.0	0.0	-65.0	0.0	0.0	0.0	0.0
209 Unidad de Control de la Gestión Pública	0.0	-0.1	0.0	0.0	0.1	0.0	0.0	-0.3	0.0	0.0	0.0	0.0
210 Unidad de Auditoría Gubernamental	0.0	2.0	0.0	0.0	1.5	0.0	0.0	0.5	0.0	0.0	0.0	0.0
211 Unidad de Operación Regional y Contraloría Social	0.0	-3.5	0.0	0.0	0.3	0.0	0.0	-3.8	0.0	0.0	0.0	0.0
212 Dirección General de Auditorías Externas	0.0	0.2	0.0	0.0	0.1	0.0	0.0	0.1	0.0	0.0	0.0	0.0
300 Subsecretaría de Atención Ciudadana y Normatividad	0.0	0.3	0.0	0.0	0.1	0.0	0.0	0.2	0.0	0.0	0.0	0.0
308 Unidad de Política de Contrataciones Públicas	0.0	-19.3	0.0	0.0	0.4	0.0	0.0	-19.7	0.0	0.0	0.0	0.0
309 Unidad de Normatividad de Contrataciones Públicas	0.0	0.5	0.0	0.0	0.4	0.0	0.0	0.1	0.0	0.0	0.0	0.0

**SALDOS POR DEPENDENCIA, CAPÍTULOS DE GASTO Y UNIDAD RESPONSABLE, 2012<sup>1-7</sup>**  
(Cifras acumuladas en millones de pesos)

Ramo/Unidad Responsable	Total			Servicios Personales			Gasto Corriente			Gasto de Capital		
	Enero-julio	Enero-agosto	Enero-septiembre	Enero-julio	Enero-agosto	Enero-septiembre	Enero-julio	Enero-agosto	Enero-septiembre	Enero-julio	Enero-agosto	Enero-septiembre
310 Unidad de Atención Ciudadana	0.0	0.9	0.0	0.0	0.8	0.0	0.0	0.1	0.0	0.0	0.0	0.0
311 Dirección General de Responsabilidades y Situación Patrimonial	0.0	1.0	0.0	0.0	0.9	0.0	0.0	0.1	0.0	0.0	0.0	0.0
312 Dirección General de Controversias y Sanciones en Contrataciones Públicas	0.0	1.4	0.0	0.0	0.7	0.0	0.0	0.6	0.0	0.0	0.0	0.0
400 Subsecretaría de la Función Pública	0.0	0.2	0.0	0.0	0.1	0.0	0.0	0.1	0.0	0.0	0.0	0.0
408 Unidad de Política de Recursos Humanos de la Administración Pública Federal	0.0	2.4	0.0	0.0	0.4	0.0	0.0	1.9	0.0	0.0	0.0	0.0
409 Unidad de Gobierno Digital	0.0	2.5	0.0	0.0	0.9	0.0	0.0	1.6	0.0	0.0	0.0	0.0
411 Unidad de Políticas de Mejora de la Gestión Pública	0.0	1.3	0.0	0.0	0.9	0.0	0.0	0.4	0.0	0.0	0.0	0.0
416 Unidad de Evaluación de la Gestión y el Desempeño Gubernamental	0.0	1.7	0.0	0.0	0.5	0.0	0.0	1.2	0.0	0.0	0.0	0.0
500 Oficialía Mayor	0.0	12.5	0.0	0.0	13.7	0.0	0.0	-1.2	0.0	0.0	0.0	0.0
510 Dirección General de Recursos Humanos	0.0	2.4	0.0	0.0	1.6	0.0	0.0	0.8	0.0	0.0	0.0	0.0
511 Dirección General de Tecnologías de Información	0.0	0.9	0.0	0.0	0.8	0.0	0.0	0.1	0.0	0.0	0.0	0.0
512 Dirección General de Programación y Presupuesto	0.0	1.4	0.0	0.0	0.3	0.0	0.0	1.1	0.0	0.0	0.0	0.0
514 Dirección General de Recursos Materiales y Servicios Generales	0.0	1.0	0.0	0.0	0.6	0.0	0.0	0.4	0.0	0.0	0.0	0.0
Órganos Desconcentrados	0.0	-106.6	0.0	0.0	5.9	0.0	0.0	-115.8	0.0	0.0	3.4	0.0
A00 Instituto de Administración y Avalúos de Bienes Nacionales	0.0	-106.6	0.0	0.0	5.9	0.0	0.0	-115.8	0.0	0.0	3.4	0.0
Entidades apoyadas	-241.8	52.2	78.1	29.4	0.0	25.6	-274.5	52.2	49.1	3.3	0.0	3.5
28S Instituto Nacional de Administración Pública, A.C.	0.0	52.2	0.0	0.0	0.0	0.0	0.0	52.2	0.0	0.0	0.0	0.0
NCE Instituto Nacional de Geriátria	-241.8	0.0	78.1	29.4	0.0	25.6	-274.5	0.0	49.1	3.3	0.0	3.5
<b>31 Tribunales Agrarios</b>	<b>117.8</b>	<b>124.8</b>	<b>68.9</b>	<b>6.3</b>	<b>0.4</b>	<b>22.5</b>	<b>110.6</b>	<b>79.0</b>	<b>31.0</b>	<b>0.9</b>	<b>45.4</b>	<b>15.4</b>
Sector central	0.0	124.8	0.0	0.0	0.4	0.0	0.0	79.0	0.0	0.0	45.4	0.0
100 Tribunal Superior Agrario	0.0	53.8	0.0	0.0	0.0	0.0	0.0	52.6	0.0	0.0	1.1	0.0
200 Tribunales Unitarios Agrarios	0.0	70.7	0.0	0.0	0.2	0.0	0.0	26.3	0.0	0.0	44.2	0.0
300 Oficialía Mayor	0.0	0.3	0.0	0.0	0.2	0.0	0.0	0.1	0.0	0.0	0.0	0.0
Entidades apoyadas	117.8	0.0	68.9	6.3	0.0	22.5	110.6	0.0	31.0	0.9	0.0	15.4
NCE Instituto Nacional de Geriátria	117.8	0.0	68.9	6.3	0.0	22.5	110.6	0.0	31.0	0.9	0.0	15.4
<b>36 Seguridad Pública</b>	<b>-22.0</b>	<b>-1,020.9</b>	<b>0.0</b>	<b>0.0</b>	<b>0.0</b>	<b>0.0</b>	<b>-22.0</b>	<b>-1,020.9</b>	<b>0.0</b>	<b>0.0</b>	<b>0.0</b>	<b>0.0</b>
Sector central	0.0	0.7	0.0	0.0	0.0	0.0	0.0	0.7	0.0	0.0	0.0	0.0
100 Secretaría	0.0	0.0	0.0	0.0	0.0	0.0	0.0	0.0	0.0	0.0	0.0	0.0
112 Órgano Interno de Control	0.0	0.0	0.0	0.0	0.0	0.0	0.0	0.0	0.0	0.0	0.0	0.0
120 Unidad de Información y Análisis	0.0	0.0	0.0	0.0	0.0	0.0	0.0	0.0	0.0	0.0	0.0	0.0
121 Dirección General de Comunicación Social	0.0	0.0	0.0	0.0	0.0	0.0	0.0	0.0	0.0	0.0	0.0	0.0
122 Dirección General de Análisis Estadístico y Prospectiva	0.0	0.0	0.0	0.0	0.0	0.0	0.0	0.0	0.0	0.0	0.0	0.0
123 Dirección General de Transparencia y Mejora Regulatoria	0.0	0.0	0.0	0.0	0.0	0.0	0.0	0.0	0.0	0.0	0.0	0.0
130 Unidad de Asuntos Jurídicos	0.0	0.2	0.0	0.0	0.0	0.0	0.0	0.2	0.0	0.0	0.0	0.0



**SALDOS POR DEPENDENCIA, CAPÍTULOS DE GASTO Y UNIDAD RESPONSABLE, 2012<sup>1/-</sup>**  
(Cifras acumuladas en millones de pesos)

Ramo/Unidad Responsable	Total			Servicios Personales			Gasto Corriente			Gasto de Capital		
	Enero-julio	Enero-agosto	Enero-septiembre	Enero-julio	Enero-agosto	Enero-septiembre	Enero-julio	Enero-agosto	Enero-septiembre	Enero-julio	Enero-agosto	Enero-septiembre
131 Dirección General de Procedimientos Constitucionales	0.0	0.0	0.0	0.0	0.0	0.0	0.0	0.0	0.0	0.0	0.0	0.0
132 Dirección General de lo Consultivo	0.0	0.0	0.0	0.0	0.0	0.0	0.0	0.0	0.0	0.0	0.0	0.0
133 Dirección General de lo Contencioso	0.0	0.0	0.0	0.0	0.0	0.0	0.0	0.0	0.0	0.0	0.0	0.0
200 Subsecretaría de Prevención y Participación Ciudadana	0.0	0.0	0.0	0.0	0.0	0.0	0.0	0.0	0.0	0.0	0.0	0.0
216 Dirección General de Prevención del Delito y Participación Ciudadana	0.0	0.0	0.0	0.0	0.0	0.0	0.0	0.0	0.0	0.0	0.0	0.0
217 Dirección General de Derechos Humanos	0.0	0.0	0.0	0.0	0.0	0.0	0.0	0.0	0.0	0.0	0.0	0.0
300 Subsecretaría de Planeación y Protección Institucional	0.0	0.0	0.0	0.0	0.0	0.0	0.0	0.0	0.0	0.0	0.0	0.0
315 Dirección General de Seguridad Privada	0.0	0.0	0.0	0.0	0.0	0.0	0.0	0.0	0.0	0.0	0.0	0.0
316 Dirección General de Planeación y Evaluación	0.0	0.0	0.0	0.0	0.0	0.0	0.0	0.0	0.0	0.0	0.0	0.0
400 Oficialía Mayor	0.0	0.0	0.0	0.0	0.0	0.0	0.0	0.0	0.0	0.0	0.0	0.0
410 Dirección General de Programación, Organización y Presupuesto	0.0	0.3	0.0	0.0	0.0	0.0	0.0	0.3	0.0	0.0	0.0	0.0
411 Dirección General de Recursos Humanos	0.0	0.0	0.0	0.0	0.0	0.0	0.0	0.0	0.0	0.0	0.0	0.0
420 Unidad de Administración e Infraestructura	0.0	0.0	0.0	0.0	0.0	0.0	0.0	0.0	0.0	0.0	0.0	0.0
421 Dirección General de Recursos Materiales y Servicios Generales	0.0	0.0	0.0	0.0	0.0	0.0	0.0	0.0	0.0	0.0	0.0	0.0
422 Dirección General de Sistemas Administrativos	0.0	0.0	0.0	0.0	0.0	0.0	0.0	0.0	0.0	0.0	0.0	0.0
423 Dirección General de Obras Públicas y Servicios	0.0	0.0	0.0	0.0	0.0	0.0	0.0	0.0	0.0	0.0	0.0	0.0
500 Subsecretaría de Tecnologías de la Información	0.0	0.0	0.0	0.0	0.0	0.0	0.0	0.0	0.0	0.0	0.0	0.0
513 Coordinación General de la Plataforma México	0.0	0.0	0.0	0.0	0.0	0.0	0.0	0.0	0.0	0.0	0.0	0.0
514 Dirección General de Gestión de Servicios de Tecnologías de Información	0.0	0.0	0.0	0.0	0.0	0.0	0.0	0.0	0.0	0.0	0.0	0.0
515 Dirección General de Desarrollo Tecnológico	0.0	0.0	0.0	0.0	0.0	0.0	0.0	0.0	0.0	0.0	0.0	0.0
600 Subsecretaría del Sistema Penitenciario Federal	0.0	0.0	0.0	0.0	0.0	0.0	0.0	0.0	0.0	0.0	0.0	0.0
610 Dirección General de Política Penitenciaria	0.0	0.0	0.0	0.0	0.0	0.0	0.0	0.0	0.0	0.0	0.0	0.0
611 Dirección General de Desarrollo Penitenciario	0.0	0.0	0.0	0.0	0.0	0.0	0.0	0.0	0.0	0.0	0.0	0.0
Órganos Desconcentrados	0.0	-1,021.6	0.0	0.0	0.0	0.0	0.0	-1,021.6	0.0	0.0	0.0	0.0
B00 Consejo de Menores	0.0	0.0	0.0	0.0	0.0	0.0	0.0	0.0	0.0	0.0	0.0	0.0
CO0 Policía Federal	0.0	0.3	0.0	0.0	0.0	0.0	0.0	0.3	0.0	0.0	0.0	0.0
E00 Prevención y Readaptación Social	0.0	-1,021.9	0.0	0.0	0.0	0.0	0.0	-1,021.9	0.0	0.0	0.0	0.0
F00 Servicio de Protección Federal	0.0	0.0	0.0	0.0	0.0	0.0	0.0	0.0	0.0	0.0	0.0	0.0
G00 Centro de Investigación y Estudios en Seguridad	0.0	0.0	0.0	0.0	0.0	0.0	0.0	0.0	0.0	0.0	0.0	0.0
Entidades apoyadas	-22.0	0.0	0.0	0.0	0.0	0.0	-22.0	0.0	0.0	0.0	0.0	0.0
NCE Instituto Nacional de Geriatria	-22.0	0.0	0.0	0.0	0.0	0.0	-22.0	0.0	0.0	0.0	0.0	0.0
<b>37 Consejería Jurídica del Ejecutivo Federal</b>	<b>1.6</b>	<b>1.3</b>	<b>0.0</b>	<b>0.8</b>	<b>0.6</b>	<b>0.0</b>	<b>0.1</b>	<b>0.2</b>	<b>0.0</b>	<b>0.8</b>	<b>0.6</b>	<b>0.0</b>
Sector central	0.0	1.3	0.0	0.0	0.6	0.0	0.0	0.2	0.0	0.0	0.6	0.0

**SALDOS POR DEPENDENCIA, CAPÍTULOS DE GASTO Y UNIDAD RESPONSABLE, 2012<sup>1-/</sup>**  
(Cifras acumuladas en millones de pesos)

Ramo/Unidad Responsable	Total			Servicios Personales			Gasto Corriente			Gasto de Capital		
	Enero-julio	Enero-agosto	Enero-septiembre	Enero-julio	Enero-agosto	Enero-septiembre	Enero-julio	Enero-agosto	Enero-septiembre	Enero-julio	Enero-agosto	Enero-septiembre
100 Consejería Jurídica del Ejecutivo Federal	0.0	0.1	0.0	0.0	0.0	0.0	0.0	0.0	0.0	0.0	0.0	0.0
109 Dirección General de Administración y de Finanzas	0.0	0.8	0.0	0.0	0.2	0.0	0.0	0.1	0.0	0.0	0.6	0.0
110 Organismo Interno de Control	0.0	0.0	0.0	0.0	0.0	0.0	0.0	0.0	0.0	0.0	0.0	0.0
111 Coordinación de Asesores	0.0	0.1	0.0	0.0	0.1	0.0	0.0	0.0	0.0	0.0	0.0	0.0
112 Consejería Adjunta de Consulta y Estudios Constitucionales	0.0	0.1	0.0	0.0	0.1	0.0	0.0	0.0	0.0	0.0	0.0	0.0
113 Consejería Adjunta de Legislación y Estudios Normativos	0.0	0.1	0.0	0.0	0.1	0.0	0.0	0.0	0.0	0.0	0.0	0.0
114 Consejería Adjunta de Control Constitucional y de lo Contencioso	0.0	0.1	0.0	0.0	0.1	0.0	0.0	0.0	0.0	0.0	0.0	0.0
Entidades apoyadas	1.6	0.0	0.0	0.8	0.0	0.0	0.1	0.0	0.0	0.8	0.0	0.0
NCE Instituto Nacional de Geriátria	1.6	0.0	0.0	0.8	0.0	0.0	0.1	0.0	0.0	0.8	0.0	0.0
<b>38 Consejo Nacional de Ciencia y Tecnología</b>	<b>374.2</b>	<b>26.3</b>	<b>0.0</b>	<b>0.0</b>	<b>1.5</b>	<b>0.0</b>	<b>369.0</b>	<b>24.8</b>	<b>0.0</b>	<b>5.2</b>	<b>0.0</b>	<b>0.0</b>
Entidades apoyadas	374.2	26.3	0.0	0.0	1.5	0.0	369.0	24.8	0.0	5.2	0.0	0.0
90A Centro de Investigación en Geografía y Geomática, "Ing. Jorge L. Tamayo", A.C.	0.0	0.0	0.0	0.0	0.0	0.0	0.0	0.0	0.0	0.0	0.0	0.0
90C Centro de Investigación en Matemáticas, A.C.	0.0	0.0	0.0	0.0	0.0	0.0	0.0	0.0	0.0	0.0	0.0	0.0
90E Centro de Investigación en Materiales Avanzados, S.C.	0.0	0.0	0.0	0.0	0.0	0.0	0.0	0.0	0.0	0.0	0.0	0.0
90G CIATEC, A.C. "Centro de Innovación Aplicada en Tecnologías Competitivas"	0.0	0.0	0.0	0.0	0.0	0.0	0.0	0.0	0.0	0.0	0.0	0.0
90I Centro de Investigación y Asistencia en Tecnología y Diseño del Estado de Jalisco, A.C.	0.0	0.0	0.0	0.0	0.0	0.0	0.0	0.0	0.0	0.0	0.0	0.0
90K Centro de Investigación y Desarrollo Tecnológico en Electroquímica, S.C.	0.0	0.0	0.0	0.0	0.0	0.0	0.0	0.0	0.0	0.0	0.0	0.0
90M Centro de Investigación y Docencia Económicas, A.C.	0.0	-6.5	0.0	0.0	0.0	0.0	0.0	-6.5	0.0	0.0	0.0	0.0
90O Centro de Investigaciones Biológicas del Noroeste, S.C.	0.0	0.0	0.0	0.0	0.0	0.0	0.0	0.0	0.0	0.0	0.0	0.0
90Q Centro de Investigación Científica de Yucatán, A.C.	0.0	0.0	0.0	0.0	0.0	0.0	0.0	0.0	0.0	0.0	0.0	0.0
90S Centro de Investigaciones en Óptica, A.C.	0.0	0.0	0.0	0.0	0.0	0.0	0.0	0.0	0.0	0.0	0.0	0.0
90U Centro de Investigación en Química Aplicada	0.0	0.0	0.0	0.0	0.0	0.0	0.0	0.0	0.0	0.0	0.0	0.0
90W Centro de Investigaciones y Estudios Superiores en Antropología Social	0.0	0.0	0.0	0.0	0.0	0.0	0.0	0.0	0.0	0.0	0.0	0.0
90X Consejo Nacional de Ciencia y Tecnología	0.0	27.8	0.0	0.0	1.5	0.0	0.0	26.3	0.0	0.0	0.0	0.0
90Y CIATEQ, A.C. Centro de Tecnología Avanzada	0.0	0.0	0.0	0.0	0.0	0.0	0.0	0.0	0.0	0.0	0.0	0.0
91C El Colegio de la Frontera Norte, A.C.	0.0	0.0	0.0	0.0	0.0	0.0	0.0	0.0	0.0	0.0	0.0	0.0
91E El Colegio de la Frontera Sur	0.0	0.0	0.0	0.0	0.0	0.0	0.0	0.0	0.0	0.0	0.0	0.0
91I El Colegio de Michoacán, A.C.	0.0	0.0	0.0	0.0	0.0	0.0	0.0	0.0	0.0	0.0	0.0	0.0
91K El Colegio de San Luis, A.C.	0.0	0.0	0.0	0.0	0.0	0.0	0.0	0.0	0.0	0.0	0.0	0.0
91O Fondo para el Desarrollo de Recursos Humanos	0.0	0.0	0.0	0.0	0.0	0.0	0.0	0.0	0.0	0.0	0.0	0.0
91Q Instituto de Ecología, A.C.	0.0	0.0	0.0	0.0	0.0	0.0	0.0	0.0	0.0	0.0	0.0	0.0
91S Instituto de Investigaciones "Dr. José María Luis Mora"	0.0	0.0	0.0	0.0	0.0	0.0	0.0	0.0	0.0	0.0	0.0	0.0

SALDOS POR DEPENDENCIA, CAPÍTULO DE GASTO Y UNIDAD RESPONSABLE, 2012 <sup>1\_/</sup>  
(Cifras acumuladas en millones de pesos)

Ramo/Unidad Responsable	Total			Servicios Personales			Gasto Corriente			Gasto de Capital		
	Enero- julio	Enero- agosto	Enero- septiembre	Enero- julio	Enero- agosto	Enero- septiembre	Enero- julio	Enero- agosto	Enero- septiembre	Enero- julio	Enero- agosto	Enero- septiembre
91U Instituto Nacional de Astrofísica, Óptica y Electrónica	0.0	0.0	0.0	0.0	0.0	0.0	0.0	0.0	0.0	0.0	0.0	0.0
91W Instituto Potosino de Investigación Científica y Tecnológica, A.C.	0.0	0.0	0.0	0.0	0.0	0.0	0.0	0.0	0.0	0.0	0.0	0.0
9ZU Centro de Ingeniería y Desarrollo Industrial	0.0	0.0	0.0	0.0	0.0	0.0	0.0	0.0	0.0	0.0	0.0	0.0
9ZW Centro de Investigación Científica y de Educación Superior de Ensenada, Baja California	0.0	0.0	0.0	0.0	0.0	0.0	0.0	0.0	0.0	0.0	0.0	0.0
9ZY Centro de Investigación en Alimentación y Desarrollo, A.C.	0.0	5.0	0.0	0.0	0.0	0.0	0.0	5.0	0.0	0.0	0.0	0.0
NCE Instituto Nacional de Geriátria	374.2	0.0	0.0	0.0	0.0	0.0	369.0	0.0	0.0	5.2	0.0	0.0

<sup>1\_/</sup> Considera los saldos observados a la fecha de corte de cada periodo.

Fuente: Secretaría de Hacienda y Crédito Público.

**SALDOS POR DEPENDENCIA, PROGRAMA PRESUPUESTARIO Y CAPÍTULOS DE GASTO, 2012<sup>1/</sup>**  
(Cifras acumuladas en millones de pesos)

Ramo	Programa Presupuestario	Total			Servicios Personales			Gasto corriente			Gasto de capital		
		Enero-julio	Enero-agosto	Enero-septiembre	Enero-julio	Enero-agosto	Enero-septiembre	Enero-julio	Enero-agosto	Enero-septiembre	Enero-julio	Enero-agosto	Enero-septiembre
	<b>Total</b>	<b>16,422.9</b>	<b>20,637.5</b>	<b>6,050.4</b>	<b>2,320.2</b>	<b>3,750.7</b>	<b>1,813.9</b>	<b>10,134.5</b>	<b>7,928.3</b>	<b>3,619.2</b>	<b>3,968.1</b>	<b>8,958.5</b>	<b>617.3</b>
<b>2</b>	<b>Presidencia de la República</b>	<b>27.6</b>	<b>51.3</b>	<b>64.6</b>	<b>27.6</b>	<b>49.3</b>	<b>40.8</b>	<b>0.0</b>	<b>1.8</b>	<b>11.5</b>	<b>0.0</b>	<b>0.1</b>	<b>12.1</b>
	Desempeño de las Funciones	27.1	34.1	63.4	27.1	32.2	39.8	0.0	1.8	11.5	0.0	0.1	12.1
	Planeación, seguimiento y evaluación de políticas públicas	27.1	32.9	61.7	27.1	31.0	38.1	0.0	1.8	11.5	0.0	0.1	12.1
	P001 Asesoramiento, coordinación, difusión y apoyo de las acciones en materia de seguridad nacional a cargo del Consejo de Seguridad Nacional	0.3	0.3	0.3	0.3	0.3	0.3	0.0	0.0	0.0	0.0	0.0	0.0
	P002 Asesoraría, coordinación, difusión y apoyo técnico de las actividades del Presidente de la República	23.3	28.3	43.8	23.3	26.4	32.2	0.0	1.8	11.5	0.0	0.0	0.0
	P003 Atención y seguimiento a las solicitudes y demandas de la ciudadanía.	0.5	1.1	1.3	0.5	1.1	1.3	0.0	0.0	0.0	0.0	0.0	0.0
	P004 Apoyo a las actividades de seguridad y logística para garantizar la integridad del Ejecutivo Federal	3.0	3.3	16.3	3.0	3.2	4.2	0.0	0.0	0.0	0.0	0.1	12.1
	Específicos	0.0	1.1	1.6	0.0	1.1	1.6	0.0	0.0	0.0	0.0	0.0	0.0
	R001 Apoyo a las actividades de mantenimiento y conservación de Palacio Nacional	0.0	1.1	1.6	0.0	1.1	1.6	0.0	0.0	0.0	0.0	0.0	0.0
	Administrativos y de Apoyo	0.5	17.2	1.1	0.5	17.2	1.1	0.0	0.0	0.0	0.0	0.0	0.0
	Apoyo al proceso presupuestario y para mejorar la eficiencia institucional	0.4	17.1	1.0	0.4	17.1	1.0	0.0	0.0	0.0	0.0	0.0	0.0
	M001 Actividades de apoyo administrativo	0.4	17.1	1.0	0.4	17.1	1.0	0.0	0.0	0.0	0.0	0.0	0.0
	Apoyo a la función pública y al mejoramiento de la gestión	0.1	0.1	0.1	0.1	0.1	0.1	0.0	0.0	0.0	0.0	0.0	0.0
	O001 Actividades de apoyo a la función pública y buen gobierno	0.1	0.1	0.1	0.1	0.1	0.1	0.0	0.0	0.0	0.0	0.0	0.0
<b>4</b>	<b>Gobernación</b>	<b>3,560.2</b>	<b>2,697.9</b>	<b>216.5</b>	<b>0.2</b>	<b>0.0</b>	<b>0.0</b>	<b>3,361.7</b>	<b>2,549.7</b>	<b>165.0</b>	<b>198.3</b>	<b>148.1</b>	<b>51.6</b>
	Subsidios: Sectores Social y Privado o Entidades Federativas y Municipios	3,186.1	2,459.5	3.9	0.0	0.0	0.0	3,186.1	2,459.5	3.9	0.0	0.0	0.0
	Otros Subsidios	3,186.1	2,459.5	3.9	0.0	0.0	0.0	3,186.1	2,459.5	3.9	0.0	0.0	0.0
	U001 Modernización Integral del Registro Civil con Entidades Federativas	4.5	0.0	0.0	0.0	0.0	0.0	4.5	0.0	0.0	0.0	0.0	0.0
	U002 Otorgamiento de subsidios en materia de Seguridad Pública a Entidades Federativas, Municipios y el Distrito Federal	779.0	675.9	3.4	0.0	0.0	0.0	779.0	675.9	3.4	0.0	0.0	0.0
	U003 Otorgamiento de subsidios para las entidades federativas para el fortalecimiento de las instituciones de seguridad pública en materia de mando policial	1,073.7	759.4	0.3	0.0	0.0	0.0	1,073.7	759.4	0.3	0.0	0.0	0.0
	U004 Otorgamiento de subsidios para la implementación de la reforma al sistema de justicia penal	0.0	0.0	0.0	0.0	0.0	0.0	0.0	0.0	0.0	0.0	0.0	0.0
	U005 Programa de Apoyos en Materia de Seguridad Pública	1,328.9	1,024.2	0.2	0.0	0.0	0.0	1,328.9	1,024.2	0.2	0.0	0.0	0.0
	Desempeño de las Funciones	261.4	158.9	154.9	0.2	0.0	0.0	64.5	16.0	103.3	196.7	142.9	51.6
	Prestación de Servicios Públicos	-189.7	-159.7	99.9	0.0	0.0	0.0	-324.5	-251.7	72.7	134.8	92.0	27.2
	E001 Servicios de inteligencia para la Seguridad Nacional	157.7	124.1	37.4	0.0	0.0	0.0	32.4	41.6	10.2	125.3	82.5	27.2
	E002 Preservación y difusión del acervo documental de la Nación	29.8	29.8	8.7	0.0	0.0	0.0	29.8	29.8	8.7	0.0	0.0	0.0
	E004 Producción de programas informativos de radio y televisión del Ejecutivo Federal	3.2	3.3	3.3	0.0	0.0	0.0	3.2	3.3	3.3	0.0	0.0	0.0
	E006 Atención a refugiados en el país	2.4	2.4	1.8	0.0	0.0	0.0	2.4	2.4	1.8	0.0	0.0	0.0
	E008 Servicios migratorios en fronteras, puertos y aeropuertos	-412.6	-230.8	28.0	0.0	0.0	0.0	-422.1	-240.3	28.0	9.5	9.5	0.0
	E010 Impartición de justicia laboral para los trabajadores al servicio del Estado	0.6	1.3	1.1	0.0	0.0	0.0	0.5	1.3	1.1	0.0	0.0	0.0
	E011 Promover la Protección de los Derechos Humanos y Prevenir la Discriminación.	6.4	10.9	2.1	0.0	0.0	0.0	6.4	10.9	2.1	0.0	0.0	0.0
	E012 Registro e Identificación de Población	175.5	105.6	10.6	0.0	0.0	0.0	175.5	105.6	10.6	0.0	0.0	0.0
	E013 Operación del Registro Público Vehicular	54.8	0.0	0.0	0.0	0.0	0.0	54.8	0.0	0.0	0.0	0.0	0.0

SALDOS POR DEPENDENCIA, PROGRAMA PRESUPUESTARIO Y CAPÍTULOS DE GASTO, 2012 <sup>1/-</sup>  
(Cifras acumuladas en millones de pesos)

Ramo	Programa Presupuestario	Total			Servicios Personales			Gasto corriente			Gasto de capital		
		Enero-julio	Enero-agosto	Enero-septiembre	Enero-julio	Enero-agosto	Enero-septiembre	Enero-julio	Enero-agosto	Enero-septiembre	Enero-julio	Enero-agosto	Enero-septiembre
E014	Realizar, promover y coordinar la generación, producción y distribución de materiales audiovisuales	-223.7	-221.0	0.1	0.0	0.0	0.0	-223.7	-221.0	0.1	0.0	0.0	0.0
E015	Promover la atención y prevención de la violencia contra las mujeres	16.3	14.7	6.9	0.0	0.0	0.0	16.3	14.7	6.9	0.0	0.0	0.0
	Planeación, seguimiento y evaluación de políticas públicas	237.6	116.2	30.6	0.1	0.0	0.0	237.5	116.2	30.6	0.0	0.0	0.0
P001	Conducción de la política interior y las relaciones del Ejecutivo Federal con el Congreso de la Unión, Entidades Federativas y Asociaciones Políticas y Sociales	35.0	44.8	10.4	0.0	0.0	0.0	35.0	44.8	10.4	0.0	0.0	0.0
P002	Actividades para contribuir al desarrollo político y cívico social del país	6.1	6.2	1.1	0.0	0.0	0.0	6.1	6.2	1.1	0.0	0.0	0.0
P004	Divulgación de las acciones en materia de derechos humanos.	6.1	6.7	1.1	0.0	0.0	0.0	6.0	6.7	1.1	0.0	0.0	0.0
P005	Conducción de la política de comunicación social de la Administración Pública Federal y la relación con los medios de comunicación	71.4	14.2	5.7	0.0	0.0	0.0	71.4	14.2	5.7	0.0	0.0	0.0
P006	Planeación demográfica del país	9.3	4.3	0.2	0.0	0.0	0.0	9.3	4.3	0.2	0.0	0.0	0.0
P009	Defensa jurídica de la Secretaría de Gobernación y compilación jurídica nacional y testamentaria ciudadana	3.7	1.9	1.7	0.0	0.0	0.0	3.7	1.9	1.7	0.0	0.0	0.0
P010	Implementación de la Reforma al Sistema de Justicia Penal	5.5	7.1	1.1	0.0	0.0	0.0	5.5	7.1	1.1	0.0	0.0	0.0
P011	Operación del Sistema Nacional de Información de Seguridad Pública	11.7	1.1	0.4	0.0	0.0	0.0	11.7	1.1	0.4	0.0	0.0	0.0
P012	Desarrollo y aplicación de programas y políticas en materia de prevención social del delito y promoción de la participación ciudadana	60.6	10.6	0.6	0.0	0.0	0.0	60.6	10.6	0.6	0.0	0.0	0.0
P013	Emisión y supervisión de criterios, normas, procedimientos y estándares de evaluación y control de confianza de servidores públicos de las Instituciones de Seguridad Pública	2.0	0.7	0.8	0.0	0.0	0.0	2.0	0.7	0.8	0.0	0.0	0.0
P014	Ejecución y seguimiento de acuerdos y resoluciones del Consejo Nacional de Seguridad Pública	18.0	1.5	1.4	0.0	0.0	0.0	18.0	1.5	1.4	0.0	0.0	0.0
P015	Promover la prevención, protección y atención en materia de trata de personas	0.1	2.5	1.5	0.0	0.0	0.0	0.1	2.5	1.5	0.0	0.0	0.0
P016	Fortalecimiento de las instituciones democráticas a fin de lograr las reformas legislativas que transformen el orden jurídico nacional	0.6	0.7	0.8	0.0	0.0	0.0	0.6	0.7	0.8	0.0	0.0	0.0
P017	Mecanismos de protección a periodistas y defensoras y defensores de derechos humanos	6.4	13.0	3.1	0.0	0.0	0.0	6.4	13.0	3.1	0.0	0.0	0.0
P018	Conducción de la política del Gobierno Federal en materia religiosa	1.1	0.9	0.7	0.0	0.0	0.0	1.1	0.9	0.7	0.0	0.0	0.0
	Específicos	151.5	151.5	0.0	0.0	0.0	0.0	151.5	151.5	0.0	0.0	0.0	0.0
R002	Fondo de Apoyo Social para Ex Trabajadores Migratorios mexicanos en Estados Unidos	151.5	151.5	0.0	0.0	0.0	0.0	151.5	151.5	0.0	0.0	0.0	0.0
	Proyectos de Inversión	61.9	50.8	24.4	0.0	0.0	0.0	0.0	0.0	0.0	61.9	50.8	24.4
K015	Proyectos de infraestructura gubernamental de gobernación	57.2	45.3	22.4	0.0	0.0	0.0	0.0	0.0	0.0	57.2	45.3	22.4
K027	Mantenimiento de infraestructura	4.8	5.6	1.9	0.0	0.0	0.0	0.0	0.0	0.0	4.8	5.6	1.9
	Administrativos y de Apoyo	41.1	32.7	20.9	0.0	0.0	0.0	39.6	31.2	20.9	1.5	1.5	0.0
	Apoyo al proceso presupuestario y para mejorar la eficiencia institucional	40.4	32.0	20.3	0.0	0.0	0.0	38.9	30.5	20.3	1.5	1.5	0.0
M001	Actividades de apoyo administrativo	40.4	32.0	20.3	0.0	0.0	0.0	38.9	30.5	20.3	1.5	1.5	0.0
	Apoyo a la función pública y al mejoramiento de la gestión	0.8	0.7	0.6	0.0	0.0	0.0	0.7	0.7	0.6	0.0	0.0	0.0
O001	Actividades de apoyo a la función pública y buen gobierno	0.8	0.7	0.6	0.0	0.0	0.0	0.7	0.7	0.6	0.0	0.0	0.0
	Compromisos de Gobierno Federal	71.6	46.9	36.9	0.0	0.0	0.0	71.5	43.1	36.9	0.1	3.8	0.0

SALDOS POR DEPENDENCIA, PROGRAMA PRESUPUESTARIO Y CAPÍTULOS DE GASTO, 2012 <sup>1/-</sup>  
(Cifras acumuladas en millones de pesos)

Ramo	Programa Presupuestario	Total			Servicios Personales			Gasto corriente			Gasto de capital		
		Enero-julio	Enero-agosto	Enero-septiembre	Enero-julio	Enero-agosto	Enero-septiembre	Enero-julio	Enero-agosto	Enero-septiembre	Enero-julio	Enero-agosto	Enero-septiembre
	Obligaciones de cumplimiento de resolución jurisdiccional	23.4	7.1	6.0	0.0	0.0	0.0	23.4	7.1	6.0	0.0	0.0	0.0
	L001 Cumplimiento de las sentencias y soluciones amistosas emitidas por la comisión y/o la corte interamericana de derechos humanos y la CNDH, a fin de reparar el daño de los mismos	23.4	7.1	6.0	0.0	0.0	0.0	23.4	7.1	6.0	0.0	0.0	0.0
	Desastres Naturales	48.2	39.7	30.9	0.0	0.0	0.0	48.1	36.0	30.9	0.1	3.8	0.0
	N001 Coordinación del Sistema Nacional de Protección Civil	48.2	39.7	30.9	0.0	0.0	0.0	48.1	36.0	30.9	0.1	3.8	0.0
<b>5</b>	<b>Relaciones Exteriores</b>	<b>611.2</b>	<b>471.2</b>	<b>73.1</b>	<b>210.7</b>	<b>216.9</b>	<b>44.7</b>	<b>398.2</b>	<b>243.9</b>	<b>23.5</b>	<b>2.3</b>	<b>10.4</b>	<b>4.9</b>
	Desempeño de las Funciones	213.0	252.2	60.4	64.4	133.3	41.6	146.4	108.5	14.0	2.3	10.4	4.9
	Prestación de Servicios Públicos	56.9	81.8	10.0	8.0	6.7	1.3	48.2	70.8	7.4	0.7	4.3	1.3
	E001 Atención a las comunidades mexicanas en el exterior	1.8	3.2	0.1	1.5	1.5	0.1	0.3	1.8	0.0	0.0	0.0	0.0
	E002 Protección y asistencia consular	0.6	3.4	0.1	0.3	0.1	0.1	0.4	3.3	0.0	0.0	0.0	0.0
	E003 Expedición de pasaportes y servicios consulares	25.8	5.4	1.9	1.8	0.9	0.7	24.0	3.5	0.2	0.0	1.0	1.0
	E004 Defensa de los intereses de México y de sus nacionales en litigios internacionales	0.4	0.9	0.2	0.2	0.1	0.1	0.3	0.8	0.1	0.0	0.0	0.0
	E005 Preservación de la integridad territorial y delimitación de las fronteras del país.	3.1	3.0	0.3	3.1	3.0	0.3	0.0	0.0	0.0	0.0	0.0	0.0
	E006 Fortalecimiento de las capacidades del Servicio Exterior Mexicano y de la Cancillería.	1.2	1.4	0.2	1.2	1.1	0.1	0.1	0.3	0.1	0.0	0.0	0.0
	E007 Fondo Consular	23.9	64.4	7.2	0.0	0.0	0.0	23.3	61.1	7.0	0.7	3.3	0.3
	Planeación, seguimiento y evaluación de políticas públicas	80.0	157.9	47.0	56.3	126.6	40.2	22.3	28.5	6.6	1.4	2.8	0.2
	P001 Coordinación de la agenda económica, la promoción comercial de México en el exterior y la cooperación internacional	7.0	10.1	1.2	0.4	5.8	0.2	6.6	4.3	1.0	0.0	0.0	0.0
	P002 Diseño y conducción de la política exterior de México	7.2	4.8	0.3	1.0	0.4	0.3	6.2	4.4	0.0	0.0	0.0	0.0
	P003 Coordinación de la política exterior de México en materia de derechos humanos y democracia	0.4	1.0	0.1	0.1	0.1	0.1	0.3	0.9	0.0	0.0	0.0	0.0
	P004 Promoción y defensa de los intereses de México en el exterior, en los ámbitos bilateral y regional	62.1	136.6	43.7	52.1	119.7	38.6	8.7	14.1	4.8	1.4	2.8	0.2
	P005 Promoción y defensa de los intereses de México en el Sistema de Naciones Unidas y demás foros multilaterales que se ocupan de temas globales	2.8	2.8	1.3	2.5	0.5	1.0	0.3	2.2	0.3	0.0	0.0	0.0
	P007 Promoción de la cultura de México en el exterior	0.2	2.2	0.2	0.2	0.0	0.1	0.1	2.2	0.2	0.0	0.0	0.0
	P008 Foros, publicaciones y actividades en materia de equidad de género	0.2	0.4	0.3	0.0	0.0	0.0	0.2	0.4	0.3	0.0	0.0	0.0
	Específicos	75.8	9.2	0.0	0.0	0.0	0.0	75.8	9.2	0.0	0.0	0.0	0.0
	R001 Compromisos financieros de México ante organismos internacionales	75.8	9.2	0.0	0.0	0.0	0.0	75.8	9.2	0.0	0.0	0.0	0.0
	R004 Defensa de los actos del Estado Mexicano y de a quien se le individualice el procedimiento respectivo, en litigios internacionales.	0.0	0.0	0.0	0.0	0.0	0.0	0.0	0.0	0.0	0.0	0.0	0.0
	R005 Fondo Nacional de Cooperación Internacional para el Desarrollo (FONCID),	0.0	0.0	0.0	0.0	0.0	0.0	0.0	0.0	0.0	0.0	0.0	0.0
	Proyectos de Inversión	0.3	3.3	3.4	0.0	0.0	0.0	0.0	0.0	0.0	0.3	3.3	3.4
	K014 Otros proyectos de infraestructura social	0.1	0.1	3.4	0.0	0.0	0.0	0.0	0.0	0.0	0.1	0.1	3.4
	K024 Otros proyectos de infraestructura gubernamental	0.0	0.1	0.1	0.0	0.0	0.0	0.0	0.0	0.0	0.0	0.1	0.1
	K025 Proyectos de inmuebles (oficinas administrativas)	0.2	3.2	0.0	0.0	0.0	0.0	0.0	0.0	0.0	0.2	3.2	0.0
	K027 Mantenimiento de infraestructura	0.0	0.0	0.0	0.0	0.0	0.0	0.0	0.0	0.0	0.0	0.0	0.0
	Administrativos y de Apoyo	398.2	219.0	12.6	146.4	83.6	3.1	251.8	135.4	9.5	0.0	0.0	0.0
	Apoyo al proceso presupuestario y para mejorar la eficiencia institucional	397.9	218.5	12.6	146.2	83.6	3.1	251.6	135.0	9.5	0.0	0.0	0.0

**SALDOS POR DEPENDENCIA, PROGRAMA PRESUPUESTARIO Y CAPÍTULOS DE GASTO, 2012<sup>1/</sup>**  
(Cifras acumuladas en millones de pesos)

Ramo	Programa Presupuestario	Total			Servicios Personales			Gasto corriente			Gasto de capital		
		Enero-julio	Enero-agosto	Enero-septiembre	Enero-julio	Enero-agosto	Enero-septiembre	Enero-julio	Enero-agosto	Enero-septiembre	Enero-julio	Enero-agosto	Enero-septiembre
	M001 Actividades de apoyo administrativo	397.9	218.5	12.6	146.2	83.6	3.1	251.6	135.0	9.5	0.0	0.0	0.0
	Apoyo a la función pública y al mejoramiento de la gestión	0.3	0.5	0.0	0.2	0.0	0.0	0.2	0.4	0.0	0.0	0.0	0.0
	O001 Actividades de apoyo a la función pública y buen gobierno	0.3	0.5	0.0	0.2	0.0	0.0	0.2	0.4	0.0	0.0	0.0	0.0
<b>6</b>	<b>Hacienda y Crédito Público</b>	<b>1,802.8</b>	<b>1,956.6</b>	<b>1,415.8</b>	<b>433.9</b>	<b>534.1</b>	<b>312.5</b>	<b>1,137.5</b>	<b>1,324.5</b>	<b>858.1</b>	<b>231.5</b>	<b>98.0</b>	<b>245.2</b>
	Subsidios: Sectores Social y Privado o Entidades Federativas y Municipios	795.3	954.4	325.7	0.8	0.3	0.1	794.5	954.2	325.7	0.0	0.0	0.0
	Sujetos a Reglas de Operación	660.1	851.8	290.9	0.8	0.3	0.1	659.3	851.5	290.8	0.0	0.0	0.0
	S001 Programa de Subsidio a la Prima del Seguro Agropecuario	0.0	0.0	0.0	0.0	0.0	0.0	0.0	0.0	0.0	0.0	0.0	0.0
	S010 Fortalecimiento a la Transversalidad de la Perspectiva de Género	100.1	85.4	15.9	0.0	0.0	0.0	100.1	85.4	15.9	0.0	0.0	0.0
	S172 Programa de Apoyo a los Fondos de Aseguramiento Agropecuario	0.0	0.0	0.0	0.0	0.0	0.0	0.0	0.0	0.0	0.0	0.0	0.0
	S177 Programa de esquema de financiamiento y subsidio federal para vivienda	7.7	5.9	3.7	0.0	0.0	0.0	7.7	5.9	3.7	0.0	0.0	0.0
	S178 Programas Albergues Escolares Indígenas (PAEI)	46.3	55.8	6.3	0.0	0.0	0.0	46.3	55.8	6.2	0.0	0.0	0.0
	S179 Programa de Infraestructura Básica para la Atención de los Pueblos Indígenas (PIBAI)	326.8	507.5	213.0	0.6	0.2	0.0	326.2	507.4	213.0	0.0	0.0	0.0
	S180 Programa Fondos Regionales Indígenas (PFRI)	10.9	54.4	8.5	0.1	0.0	0.0	10.8	54.4	8.5	0.0	0.0	0.0
	S181 Programa Organización Productiva para Mujeres Indígenas (POPMI)	36.2	57.7	4.6	0.1	0.1	0.0	36.2	57.6	4.6	0.0	0.0	0.0
	S182 Programa Promoción de Convenios en Materia de Justicia (PPCMJ)	0.8	2.5	0.6	0.0	0.0	0.0	0.8	2.4	0.6	0.0	0.0	0.0
	S183 Programa de Fomento y Desarrollo de las Culturas Indígenas (PFDCI)	3.5	1.7	0.8	0.0	0.0	0.0	3.5	1.7	0.8	0.0	0.0	0.0
	S184 Programa Turismo Alternativo en Zonas Indígenas (PTAZI)	12.4	25.4	2.9	0.0	0.0	0.0	12.4	25.4	2.9	0.0	0.0	0.0
	S185 Programa de Coordinación para el Apoyo a la Producción Indígena (PROCAPI)	46.5	22.2	4.4	0.0	0.0	0.0	46.5	22.2	4.4	0.0	0.0	0.0
	S199 Programa de Seguro para Contingencias Climatológicas	0.0	0.0	0.0	0.0	0.0	0.0	0.0	0.0	0.0	0.0	0.0	0.0
	S229 Fortalecimiento a las Políticas Municipales de Igualdad y Equidad entre Mujeres y Hombres.	62.9	29.1	28.1	0.0	0.0	0.0	62.9	29.1	28.1	0.0	0.0	0.0
	S239 Acciones para la igualdad de género con población indígena	5.9	4.4	2.3	0.0	0.0	0.0	5.9	4.4	2.3	0.0	0.0	0.0
	Otros Subsidios	135.2	102.6	34.8	0.0	0.0	0.0	135.2	102.6	34.8	0.0	0.0	0.0
	U001 Fomento a la producción de vivienda en las Entidades Federativas y Municipios	17.1	9.8	6.5	0.0	0.0	0.0	17.1	9.8	6.5	0.0	0.0	0.0
	U002 Proyecto para la Atención a Indígenas Desplazados (Indígenas urbanos y migrantes desplazados)	7.5	0.1	0.0	0.0	0.0	0.0	7.5	0.1	0.0	0.0	0.0	0.0
	U004 Apoyo a proyectos de comunicación indígena	0.4	0.6	0.5	0.0	0.0	0.0	0.4	0.6	0.5	0.0	0.0	0.0
	U007 Atención a Tercer Nivel	8.5	3.6	2.7	0.0	0.0	0.0	8.5	3.6	2.7	0.0	0.0	0.0
	U008 Manejo y Conservación de Recursos Naturales en Zonas Indígenas	0.9	3.2	1.5	0.0	0.0	0.0	0.9	3.2	1.5	0.0	0.0	0.0
	U009 Excarcelación de Presos Indígenas	2.0	2.5	0.7	0.0	0.0	0.0	2.0	2.5	0.7	0.0	0.0	0.0
	U010 Apoyos para la Inclusión Financiera y la Bancarización	98.7	82.9	23.0	0.0	0.0	0.0	98.7	82.9	23.0	0.0	0.0	0.0
	Desempeño de las Funciones	699.1	656.5	970.1	200.7	247.5	267.0	266.9	312.0	457.8	231.5	97.0	245.2
	Prestación de Servicios Públicos	241.2	326.1	320.2	100.0	162.5	183.7	139.2	163.0	135.9	2.0	0.6	0.6
	E003 Administración de los fondos federales y valores en propiedad y/o custodia del Gobierno Federal	2.5	5.1	3.8	1.1	1.8	2.6	1.4	3.3	1.2	0.0	0.0	0.0
	E005 Recopilación y producción de material informativo (Notimex)	0.0	1.1	0.0	0.0	1.1	0.0	0.0	0.0	0.0	0.0	0.0	0.0
	E006 Promoción del acceso a la información pública	9.5	1.0	0.0	0.0	0.0	0.0	9.5	1.0	0.0	0.0	0.0	0.0
	E007 Protección de Datos Personales	1.8	1.0	0.0	0.0	0.0	0.0	1.8	1.0	0.0	0.0	0.0	0.0

SALDOS POR DEPENDENCIA, PROGRAMA PRESUPUESTARIO Y CAPÍTULOS DE GASTO, 2012 <sup>1/</sup>  
(Cifras acumuladas en millones de pesos)

Ramo	Programa Presupuestario	Total			Servicios Personales			Gasto corriente			Gasto de capital		
		Enero-julio	Enero-agosto	Enero-septiembre	Enero-julio	Enero-agosto	Enero-septiembre	Enero-julio	Enero-agosto	Enero-septiembre	Enero-julio	Enero-agosto	Enero-septiembre
E008	Administración, restauración y difusión del acervo patrimonial y documental de la SHCP	5.2	22.3	7.3	0.1	0.1	0.6	5.0	22.1	6.6	0.0	0.0	0.0
E011	Protección y Defensa de los Usuarios de Servicios Financieros	4.0	6.2	7.9	3.9	6.2	7.9	0.1	0.0	0.0	0.0	0.0	0.0
E016	Otorgamiento de crédito a Estados y municipios	0.0	0.0	0.0	0.0	0.0	0.0	0.0	0.0	0.0	0.0	0.0	0.0
E025	Control de la operación aduanera	30.8	38.2	29.9	16.3	17.8	21.3	13.1	20.4	8.6	1.4	0.0	0.0
E026	Recaudación de las contribuciones federales	155.8	153.6	162.6	74.3	109.7	137.3	81.0	43.3	24.7	0.6	0.6	0.6
E028	Protección y Defensa de los Contribuyentes	24.0	38.0	46.7	0.0	0.0	0.4	24.0	38.0	46.3	0.0	0.0	0.0
E032	Administración y enajenación de los activos referidos en la Ley Federal para la Administración y Enajenación de Bienes del Sector Público	0.0	54.4	50.7	0.0	25.5	7.7	0.0	28.9	43.0	0.0	0.0	0.0
E033	Atención Integral a Víctimas y Ofendidos de Delitos de Alto Impacto	6.1	4.7	3.3	3.0	0.1	0.0	3.1	4.6	3.3	0.0	0.0	0.0
E034	Atención Integral a Familiares de Personas Desaparecidas o No Localizadas	1.5	0.5	0.4	1.3	0.2	0.0	0.2	0.3	0.4	0.0	0.0	0.0
E035	Evaluaciones confiables de la calidad educativa y difusión oportuna de sus resultados	0.0	0.0	7.6	0.0	0.0	5.8	0.0	0.0	1.8	0.0	0.0	0.0
	Provisión de Bienes Públicos	-197.1	-198.4	13.9	0.7	0.8	0.5	-197.8	-199.2	1.0	0.0	0.0	12.3
B001	Producción de impresos valorados, no valorados, numerados y de seguridad	2.9	1.6	13.9	0.7	0.8	0.5	2.2	0.8	1.0	0.0	0.0	12.3
B002	Producción y comercialización de billetes de lotería	-200.0	-200.0	0.0	0.0	0.0	0.0	-200.0	-200.0	0.0	0.0	0.0	0.0
	Planeación, seguimiento y evaluación de políticas públicas	169.4	226.1	186.5	21.2	20.4	14.5	116.6	162.9	129.9	31.6	42.9	42.1
P001	Diseño de la política de ingresos	1.8	3.3	9.3	0.9	1.3	1.6	0.9	2.0	7.7	0.0	0.0	0.0
P002	Diseño e instrumentación de las políticas y estrategias en materia de programación, presupuesto, gasto público federal, contabilidad y rendición de cuentas de la gestión del sector público	43.2	66.0	56.7	5.1	6.7	4.2	10.6	20.8	10.5	27.4	38.5	42.0
P003	Diseño e instrumentación de las estrategias macroeconómica, de finanzas y de deuda pública	40.0	73.0	66.0	1.0	1.5	2.1	39.1	71.5	63.9	0.0	0.0	0.0
P004	Asesoría jurídica y representación judicial y administrativa de la SHCP	1.6	2.7	2.5	0.8	1.2	1.8	0.8	1.5	0.7	0.0	0.0	0.0
P005	Conducción e instrumentación de la política nacional de vivienda.	3.5	3.1	1.6	0.0	0.0	0.0	3.5	3.1	1.6	0.0	0.0	0.0
P010	Promoción y coordinación de las acciones para la equidad de género	13.0	14.6	17.3	4.4	0.8	1.1	8.7	13.8	16.2	0.0	0.0	0.0
P011	Perfeccionamiento del Sistema Nacional de Coordinación Fiscal	0.7	0.7	1.0	0.1	0.2	0.4	0.6	0.5	0.6	0.0	0.0	0.0
P012	Instrumentación de Políticas Transversales con Población Indígena	17.9	12.1	2.2	0.0	0.0	0.0	17.9	12.1	2.2	0.0	0.0	0.0
P013	Planeación y Participación Indígena	14.2	13.2	8.5	0.2	0.2	0.3	13.9	12.5	8.1	0.2	0.4	0.1
P014	Acciones de control de las unidades centrales y foráneas	33.4	37.6	21.3	8.8	8.5	2.9	20.6	25.1	18.4	4.0	4.0	0.0
	Promoción y fomento	242.4	60.3	222.6	0.7	0.3	0.3	53.9	32.0	51.8	187.8	28.0	170.5
F001	Programa de Garantías Liquidadas	0.0	0.0	0.0	0.0	0.0	0.0	0.0	0.0	0.0	0.0	0.0	0.0
F002	Programa integral de formación, capacitación y consultoría para Productores e Intermediarios Financieros Rurales.	0.0	0.0	0.0	0.0	0.0	0.0	0.0	0.0	0.0	0.0	0.0	0.0
F006	Productos y Servicios para Fortalecer el Sector y Fomentar la Inclusión Financiera	52.0	28.6	185.1	0.0	0.0	0.0	2.0	0.7	15.4	50.1	27.9	169.7
F010	Programas de Capital de Riesgo y para Servicios de Cobertura	1.7	0.1	0.1	0.0	0.0	0.0	0.1	0.1	0.1	1.7	0.0	0.0
F017	Programas que canalizan apoyos para el fomento financiero y tecnológico a los sectores agropecuario, forestal, pesquero y rural	0.0	0.0	0.0	0.0	0.0	0.0	0.0	0.0	0.0	0.0	0.0	0.0



SALDOS POR DEPENDENCIA, PROGRAMA PRESUPUESTARIO Y CAPÍTULOS DE GASTO, 2012<sup>1/</sup>  
(Cifras acumuladas en millones de pesos)

Ramo	Programa Presupuestario	Total			Servicios Personales			Gasto corriente			Gasto de capital		
		Enero-julio	Enero-agosto	Enero-septiembre	Enero-julio	Enero-agosto	Enero-septiembre	Enero-julio	Enero-agosto	Enero-septiembre	Enero-julio	Enero-agosto	Enero-septiembre
	F029 Constitución y Operación de Unidades de Promoción de Crédito	100.0	0.0	0.0	0.0	0.0	0.0	0.0	0.0	0.0	100.0	0.0	0.0
	F030 Reducción de Costos de Acceso al Crédito	36.0	0.0	0.0	0.0	0.0	0.0	0.0	0.0	0.0	36.0	0.0	0.0
	F031 Comunicación Intercultural	7.3	9.9	6.9	0.2	0.2	0.2	7.0	9.6	6.0	0.1	0.1	0.8
	F032 Fortalecimiento de Capacidades Indígenas	5.2	3.6	1.3	0.5	0.1	0.1	4.6	3.4	1.2	0.0	0.0	0.0
	F033 Fortalecimiento de la Infraestructura Bancaria	40.2	18.2	29.2	0.0	0.0	0.0	40.2	18.2	29.2	0.0	0.0	0.0
	Regulación y supervisión	233.7	195.5	190.2	78.0	63.5	68.0	154.6	132.1	122.2	1.1	0.0	0.0
	G001 Regulación del sector financiero	1.4	2.6	2.9	0.3	0.7	1.4	1.1	2.0	1.5	0.0	0.0	0.0
	G002 Detección y prevención de ilícitos financieros relacionados con el terrorismo y el lavado de dinero	0.7	0.8	2.5	0.0	0.1	0.2	0.6	0.7	2.3	0.0	0.0	0.0
	G003 Regulación, inspección y vigilancia de entidades participantes en los Sistemas de Ahorro para el Retiro,	2.8	2.0	1.7	0.0	0.0	0.0	1.7	2.0	1.7	1.1	0.0	0.0
	G004 Regulación, inspección y vigilancia del sector asegurador	101.6	114.3	89.1	3.9	4.6	5.3	97.7	109.8	83.8	0.0	0.0	0.0
	G005 Regulación, inspección y vigilancia del sector bancario y de valores	127.2	75.8	94.0	73.7	58.1	61.2	53.5	17.7	32.8	0.0	0.0	0.0
	Específicos	1.0	38.1	33.9	0.0	0.0	0.0	0.5	21.2	17.1	0.5	16.9	16.9
	R001 Compromisos con Organismos Financieros Internacionales	0.0	16.9	16.9	0.0	0.0	0.0	0.0	0.0	0.0	0.0	16.9	16.9
	R014 Programa de cuotas a organismos internacionales tributarios y de comercio exterior	0.4	0.7	0.6	0.0	0.0	0.0	0.4	0.7	0.6	0.0	0.0	0.0
	R016 Aportaciones a Organismos Internacionales sobre Pueblos Indígenas	0.0	0.0	0.0	0.0	0.0	0.0	0.0	0.0	0.0	0.0	0.0	0.0
	R017 Fondo No Asalariados	0.5	20.5	16.4	0.0	0.0	0.0	0.0	20.5	16.4	0.5	0.0	0.0
	R018 Aportaciones al Fideicomiso Centro de Estudios para la Preparación y Evaluación Socioeconómica de Proyectos.	0.0	0.0	0.0	0.0	0.0	0.0	0.0	0.0	0.0	0.0	0.0	0.0
	R020 Compromisos con Organismos Internacionales Supervisores del Sistema Financiero, Seguros y Fondos de Pensiones	0.0	0.0	0.0	0.0	0.0	0.0	0.0	0.0	0.0	0.0	0.0	0.0
	R021 Administrar los recursos de Fondos de Pensiones a cargo del Servicio de Administración y Enajenación de Bienes.	0.0	0.0	0.0	0.0	0.0	0.0	0.0	0.0	0.0	0.0	0.0	0.0
	R023 Cuotas por compromisos internacionales en materia educativa	0.0	0.0	0.0	0.0	0.0	0.0	0.0	0.0	0.0	0.0	0.0	0.0
	Proyectos de Inversión	8.5	8.7	2.8	0.0	0.0	0.0	0.0	0.0	0.0	8.5	8.7	2.8
	K025 Proyectos de inmuebles (oficinas administrativas)	5.7	6.2	2.8	0.0	0.0	0.0	0.0	0.0	0.0	5.7	6.2	2.8
	K027 Mantenimiento de infraestructura	2.8	2.5	0.0	0.0	0.0	0.0	0.0	0.0	0.0	2.8	2.5	0.0
	Administrativos y de Apoyo	308.5	345.7	120.0	232.4	286.3	45.4	76.1	58.4	74.6	0.0	1.0	0.0
	Apoyo al proceso presupuestario y para mejorar la eficiencia institucional	301.8	337.6	111.2	229.6	281.6	41.7	72.2	55.0	69.6	0.0	1.0	0.0
	M001 Actividades de apoyo administrativo	301.8	337.6	111.2	229.6	281.6	41.7	72.2	55.0	69.6	0.0	1.0	0.0
	Apoyo a la función pública y al mejoramiento de la gestión	6.7	8.1	8.8	2.8	4.7	3.8	3.9	3.4	5.0	0.0	0.0	0.0
	O001 Actividades de apoyo a la función pública y buen gobierno	6.4	7.7	8.8	2.8	4.7	3.8	3.7	3.0	5.0	0.0	0.0	0.0
	O099 Operación del Servicio Profesional de Carrera en la Administración Pública Federal Centralizada	0.3	0.4	0.0	0.0	0.0	0.0	0.3	0.4	0.0	0.0	0.0	0.0
<b>7</b>	<b>Defensa Nacional</b>	<b>451.1</b>	<b>231.8</b>	<b>0.0</b>	<b>80.2</b>	<b>125.1</b>	<b>0.0</b>	<b>283.3</b>	<b>72.6</b>	<b>0.0</b>	<b>87.5</b>	<b>34.1</b>	<b>0.0</b>
	Desempeño de las Funciones	443.4	231.3	0.0	76.2	124.9	0.0	280.2	72.4	0.0	87.1	34.1	0.0
	Funciones de las Fuerzas Armadas	419.4	205.1	0.0	76.2	124.9	0.0	280.2	72.4	0.0	63.0	7.9	0.0
	A001 Investigación y desarrollo tecnológico, producción y mantenimiento de armamento, municiones, explosivos, vehículos y equipos militares y sus accesorios	23.3	8.4	0.0	0.2	1.7	0.0	22.4	6.7	0.0	0.7	0.0	0.0
	A002 Defensa de la Integridad, la Independencia, la Soberanía del Territorio Nacional	185.4	60.9	0.0	63.7	40.6	0.0	118.1	20.3	0.0	3.7	0.0	0.0
	A003 Operación y desarrollo de la Fuerza Aérea Mexicana	159.2	42.8	0.0	0.2	0.9	0.0	100.7	41.1	0.0	58.4	0.8	0.0

SALDOS POR DEPENDENCIA, PROGRAMA PRESUPUESTARIO Y CAPÍTULOS DE GASTO, 2012 <sup>1/</sup>  
(Cifras acumuladas en millones de pesos)

Ramo	Programa Presupuestario	Total			Servicios Personales			Gasto corriente			Gasto de capital		
		Enero-julio	Enero-agosto	Enero-septiembre	Enero-julio	Enero-agosto	Enero-septiembre	Enero-julio	Enero-agosto	Enero-septiembre	Enero-julio	Enero-agosto	Enero-septiembre
	A004 Programa de Seguridad Pública de la Secretaría de la Defensa Nacional	0.7	0.4	0.0	0.0	0.2	0.0	0.7	0.2	0.0	0.0	0.0	0.0
	A009 Programa de sanidad militar	12.9	0.1	0.0	1.8	0.0	0.0	10.8	0.0	0.0	0.3	0.0	0.0
	A010 Programa de Emergencias Radiológicas Externo (P.E.R.E.)	0.0	0.0	0.0	0.0	0.0	0.0	0.0	0.0	0.0	0.0	0.0	0.0
	A015 Producción de árboles en viveros forestales militares	0.9	0.2	0.0	0.1	0.2	0.0	0.7	0.0	0.0	0.0	0.0	0.0
	A017 Derechos humanos	0.0	0.0	0.0	0.0	0.0	0.0	0.0	0.0	0.0	0.0	0.0	0.0
	A018 Investigación, desarrollo y producción de vestuario y equipo militar y mantenimiento de infraestructura	2.7	2.6	0.0	0.0	0.1	0.0	2.7	2.5	0.0	0.0	0.0	0.0
	A019 Mantenimiento y conservación de la infraestructura militar y maquinaria pesada y administración inmobiliaria	1.3	0.8	0.0	0.0	0.3	0.0	1.2	0.6	0.0	0.0	0.0	0.0
	A020 Programa de justicia militar	2.1	0.7	0.0	2.0	0.7	0.0	0.1	0.0	0.0	0.0	0.0	0.0
	A021 Sistema educativo militar	11.8	81.1	0.0	8.1	80.2	0.0	3.7	0.8	0.0	0.0	0.1	0.0
	A022 Investigación y desarrollo militar en coordinación con universidades públicas.	13.8	7.0	0.0	0.0	0.0	0.0	13.8	0.0	0.0	0.0	7.0	0.0
	A900 Programa de igualdad entre mujeres y hombres SDN	5.1	0.0	0.0	0.0	0.0	0.0	5.1	0.0	0.0	0.0	0.0	0.0
Específicos		0.0	0.0	0.0	0.0	0.0	0.0	0.0	0.0	0.0	0.0	0.0	0.0
	R016 Programa de Becas para los hijos del Personal de las Fuerzas Armadas en activo	0.0	0.0	0.0	0.0	0.0	0.0	0.0	0.0	0.0	0.0	0.0	0.0
	R017 Programa de becas de nivel secundaria para los hijos del personal de las Fuerzas Armadas en activo	0.0	0.0	0.0	0.0	0.0	0.0	0.0	0.0	0.0	0.0	0.0	0.0
	R018 Fideicomiso de apoyo a deudos de militares fallecidos o a militares que hayan adquirido una incapacidad en 1/a. categoría en actos del servicio considerados de alto riesgo	0.0	0.0	0.0	0.0	0.0	0.0	0.0	0.0	0.0	0.0	0.0	0.0
	Proyectos de Inversión	24.0	26.2	0.0	0.0	0.0	0.0	0.0	0.0	0.0	24.0	26.2	0.0
	K014 Otros proyectos de infraestructura social	6.7	4.0	0.0	0.0	0.0	0.0	0.0	0.0	0.0	6.7	4.0	0.0
	K019 Proyectos de infraestructura gubernamental de seguridad nacional	17.3	22.2	0.0	0.0	0.0	0.0	0.0	0.0	0.0	17.3	22.2	0.0
	Administrativos y de Apoyo	7.7	0.5	0.0	4.0	0.3	0.0	3.2	0.3	0.0	0.5	0.0	0.0
	Apoyo al proceso presupuestario y para mejorar la eficiencia institucional	7.7	0.5	0.0	4.0	0.3	0.0	3.2	0.3	0.0	0.5	0.0	0.0
	M001 Actividades de apoyo administrativo	7.7	0.5	0.0	4.0	0.3	0.0	3.2	0.3	0.0	0.5	0.0	0.0
<b>8</b>	<b>Agricultura, Ganadería, Desarrollo Rural, Pesca y Alimentación</b>	<b>3,074.7</b>	<b>2,822.6</b>	<b>684.2</b>	<b>419.0</b>	<b>565.7</b>	<b>281.1</b>	<b>2,490.9</b>	<b>2,165.3</b>	<b>354.0</b>	<b>164.8</b>	<b>91.5</b>	<b>49.1</b>
	Subsidios: Sectores Social y Privado o Entidades Federativas y Municipios	2,179.9	1,839.9	274.8	17.8	17.3	8.2	2,110.8	1,803.3	218.0	51.3	19.3	48.5
	Sujetos a Reglas de Operación	2,131.1	1,796.7	271.6	17.8	17.3	8.2	2,062.0	1,760.2	214.8	51.3	19.3	48.5
	S230 Programa de Apoyo a la Inversión en Equipamiento e Infraestructura	187.1	70.7	29.1	4.9	4.9	1.0	182.2	65.8	28.1	0.0	0.0	0.0
	S231 Programa de Apoyo al Ingreso Agropecuario: PROCAMPO para Vivir Mejor	218.2	181.1	86.5	0.0	0.0	0.0	166.9	161.9	38.0	51.3	19.3	48.5
	S232 Programa de Prevención y Manejo de Riesgos	471.4	1,362.1	88.6	4.4	4.5	0.8	467.0	1,357.6	87.8	0.0	0.0	0.0
	S233 Programa de Desarrollo de Capacidades, Innovación Tecnológica y Extensionismo Rural	229.4	105.2	31.6	3.6	3.1	2.6	225.8	102.1	29.0	0.0	0.0	0.0
	S234 Programa de Sustentabilidad de los Recursos Naturales	218.8	77.6	20.2	4.9	4.9	3.8	213.8	72.8	16.3	0.0	0.0	0.0
	S240 Programa de Acciones en Concurrencia con las Entidades Federativas en Materia de Inversión, Sustentabilidad y Desarrollo de Capacidades	806.2	0.0	15.6	0.0	0.0	0.0	806.2	0.0	15.6	0.0	0.0	0.0
	Otros Subsidios	48.9	43.2	3.2	0.0	0.0	0.0	48.9	43.2	3.2	0.0	0.0	0.0
	U002 Instrumentación de acciones para mejorar las Sanidades a través de Inspecciones Fitozoosanitarias	23.0	0.1	2.9	0.0	0.0	0.0	23.0	0.1	2.9	0.0	0.0	0.0
	U003 Determinación de los Coeficientes de Agostadero	0.5	0.5	0.0	0.0	0.0	0.0	0.5	0.5	0.0	0.0	0.0	0.0

SALDOS POR DEPENDENCIA, PROGRAMA PRESUPUESTARIO Y CAPÍTULOS DE GASTO, 2012 <sup>1/-</sup>  
(Cifras acumuladas en millones de pesos)

Ramo	Programa Presupuestario	Total			Servicios Personales			Gasto corriente			Gasto de capital		
		Enero-julio	Enero-agosto	Enero-septiembre	Enero-julio	Enero-agosto	Enero-septiembre	Enero-julio	Enero-agosto	Enero-septiembre	Enero-julio	Enero-agosto	Enero-septiembre
	U004 Sistema Nacional de Investigación Agrícola	0.0	0.0	0.0	0.0	0.0	0.0	0.0	0.0	0.0	0.0	0.0	0.0
	U007 Apoyo al cambio tecnológico en las actividades acuícolas y pesqueras	0.0	0.0	0.0	0.0	0.0	0.0	0.0	0.0	0.0	0.0	0.0	0.0
	U009 Fomento de la Ganadería y Normalización de la Calidad de los Productos Pecuarios	4.5	1.3	0.0	0.0	0.0	0.0	4.5	1.3	0.0	0.0	0.0	0.0
	U010 Programa Nacional para el Control de la Abeja Africana	0.2	0.7	0.1	0.0	0.0	0.0	0.2	0.7	0.1	0.0	0.0	0.0
	U011 Campaña de Diagnóstico, Prevención y Control de la Varroasis	0.2	0.7	0.1	0.0	0.0	0.0	0.2	0.7	0.1	0.0	0.0	0.0
	U013 Vinculación Productiva	2.0	2.2	0.2	0.0	0.0	0.0	2.0	2.2	0.2	0.0	0.0	0.0
	U016 Tecnificación del Riego	0.0	0.0	0.0	0.0	0.0	0.0	0.0	0.0	0.0	0.0	0.0	0.0
	U017 Sistema Nacional de Información para el Desarrollo Sustentable (Coejercicio SNIDRUS)	0.0	0.0	0.0	0.0	0.0	0.0	0.0	0.0	0.0	0.0	0.0	0.0
	U019 Sistema Integral para el Desarrollo Sustentable de la Caña de Azúcar	0.0	0.0	0.0	0.0	0.0	0.0	0.0	0.0	0.0	0.0	0.0	0.0
	U020 Apoyo a la Promoción de Exportaciones y Ferias	18.5	37.8	0.0	0.0	0.0	0.0	18.5	37.8	0.0	0.0	0.0	0.0
	U021 Modernización Sustentable de la Agricultura Tradicional	0.0	0.0	0.0	0.0	0.0	0.0	0.0	0.0	0.0	0.0	0.0	0.0
	Desempeño de las Funciones	598.9	549.5	223.2	176.9	183.7	105.8	308.5	293.6	116.8	113.6	72.3	0.6
	Prestación de Servicios Públicos	217.9	136.7	38.8	13.1	45.1	0.0	132.3	89.5	38.8	72.5	2.1	0.0
	E001 Desarrollo y aplicación de programas educativos a nivel medio superior	1.9	1.6	0.6	0.0	0.0	0.0	1.9	1.6	0.6	0.0	0.0	0.0
	E002 Desarrollo de los programas educativos a nivel superior	15.1	14.2	6.5	0.3	0.0	0.0	13.8	13.3	6.5	1.1	0.9	0.0
	E003 Vinculación entre los Servicios Académicos que presta la Universidad Autónoma Chapingo y el Desarrollo de la Investigación Científica y Tecnológica	0.0	0.0	0.0	0.0	0.0	0.0	0.0	0.0	0.0	0.0	0.0	0.0
	E004 Desarrollo y aplicación de programas educativos en materia agropecuaria	0.0	0.0	0.0	0.0	0.0	0.0	0.0	0.0	0.0	0.0	0.0	0.0
	E005 Apoyo al cambio tecnológico en las actividades agropecuarias, rurales, acuícolas y pesqueras	12.8	45.1	0.0	12.8	45.1	0.0	0.0	0.0	0.0	0.0	0.0	0.0
	E006 Generación de Proyectos de Investigación	110.5	19.3	7.4	0.0	0.0	0.0	39.0	18.1	7.4	71.5	1.2	0.0
	E008 Promoción de Exportaciones y Ferias	42.6	22.8	1.8	0.0	0.0	0.0	42.6	22.8	1.8	0.0	0.0	0.0
	E009 Desarrollo de Mercados Agropecuarios y Pesqueros e Información	6.2	7.8	12.4	0.0	0.0	0.0	6.2	7.8	12.4	0.0	0.0	0.0
	E010 Planeación y Prospectiva	20.0	0.0	10.0	0.0	0.0	0.0	20.0	0.0	10.0	0.0	0.0	0.0
	E011 Inspección y Vigilancia Pesquera	8.9	25.9	0.0	0.0	0.0	0.0	8.9	25.9	0.0	0.0	0.0	0.0
	Planeación, seguimiento y evaluación de políticas públicas	254.1	275.4	171.4	152.2	124.0	105.5	101.9	151.4	65.9	0.0	0.0	0.0
	P001 Registro, Control y Seguimiento de los Programas Presupuestarios	254.1	275.4	171.4	152.2	124.0	105.5	101.9	151.4	65.9	0.0	0.0	0.0
	Promoción y fomento	3.3	3.0	0.0	0.0	0.0	0.0	3.3	3.0	0.0	0.0	0.0	0.0
	F001 Promoción, fomento y difusión de las políticas sectoriales en materia agropecuaria y pesquera	3.3	3.0	0.0	0.0	0.0	0.0	3.3	3.0	0.0	0.0	0.0	0.0
	Regulación y supervisión	38.6	47.7	12.3	11.6	14.6	0.3	27.0	32.2	12.0	0.0	0.9	0.0
	G001 Regulación, supervisión y aplicación de las políticas públicas en materia agropecuaria, acuícola y pesquera	38.6	47.7	12.3	11.6	14.6	0.3	27.0	32.2	12.0	0.0	0.9	0.0
	Específicos	44.0	17.5	0.0	0.0	0.0	0.0	44.0	17.5	0.0	0.0	0.0	0.0
	R003 Cuotas y Aportaciones a Organismos Internacionales	44.0	17.5	0.0	0.0	0.0	0.0	44.0	17.5	0.0	0.0	0.0	0.0
	Proyectos de Inversión	41.0	69.3	0.6	0.0	0.0	0.0	0.0	0.0	0.0	41.0	69.3	0.6
	K009 Proyectos de infraestructura social de educación	0.0	0.0	0.0	0.0	0.0	0.0	0.0	0.0	0.0	0.0	0.0	0.0
	K024 Otros proyectos de infraestructura gubernamental	0.0	0.0	0.0	0.0	0.0	0.0	0.0	0.0	0.0	0.0	0.0	0.0
	K026 Otros proyectos	33.5	60.7	0.0	0.0	0.0	0.0	0.0	0.0	0.0	33.5	60.7	0.0

**SALDOS POR DEPENDENCIA, PROGRAMA PRESUPUESTARIO Y CAPÍTULOS DE GASTO, 2012<sup>1/</sup>**  
(Cifras acumuladas en millones de pesos)

Ramo	Programa Presupuestario	Total			Servicios Personales			Gasto corriente			Gasto de capital		
		Enero-julio	Enero-agosto	Enero-septiembre	Enero-julio	Enero-agosto	Enero-septiembre	Enero-julio	Enero-agosto	Enero-septiembre	Enero-julio	Enero-agosto	Enero-septiembre
	K027 Mantenimiento de infraestructura	7.5	8.6	0.6	0.0	0.0	0.0	0.0	0.0	0.0	7.5	8.6	0.6
	Administrativos y de Apoyo	278.2	411.2	174.4	224.2	364.8	167.0	54.0	46.4	7.4	0.0	0.0	0.0
	Apoyo al proceso presupuestario y para mejorar la eficiencia institucional	247.8	376.2	169.5	218.3	358.9	163.9	29.4	17.3	5.6	0.0	0.0	0.0
	M001 Actividades de apoyo administrativo	247.8	376.2	169.5	218.3	358.9	163.9	29.4	17.3	5.6	0.0	0.0	0.0
	Apoyo a la función pública y al mejoramiento de la gestión	30.5	34.9	4.9	5.9	5.9	3.1	24.5	29.0	1.8	0.0	0.0	0.0
	O001 Apoyo a la Función Pública y Buen Gobierno	7.1	7.7	4.8	5.9	5.9	3.1	1.2	1.8	1.6	0.0	0.0	0.0
	O099 Operación del Servicio Profesional de Carrera en la Administración Pública Federal Centralizada	23.3	27.2	0.1	0.0	0.0	0.0	23.3	27.2	0.1	0.0	0.0	0.0
	Compromisos de Gobierno Federal	17.6	22.1	11.8	0.0	0.0	0.0	17.6	22.1	11.8	0.0	0.0	0.0
	Obligaciones de cumplimiento de resolución jurisdiccional	17.6	22.1	11.8	0.0	0.0	0.0	17.6	22.1	11.8	0.0	0.0	0.0
	L001 Responsabilidades, Resoluciones Judiciales y Pago de Liquidaciones	17.6	22.1	11.8	0.0	0.0	0.0	17.6	22.1	11.8	0.0	0.0	0.0
<b>9</b>	<b>Comunicaciones y Transportes</b>	<b>1,751.0</b>	<b>6,559.7</b>	<b>0.0</b>	<b>77.3</b>	<b>102.1</b>	<b>0.0</b>	<b>-579.8</b>	<b>-230.6</b>	<b>0.0</b>	<b>2,253.5</b>	<b>6,688.2</b>	<b>0.0</b>
	Subsidios: Sectores Social y Privado o Entidades Federativas y Municipios	80.4	149.2	0.0	0.0	0.0	0.0	1.8	1.8	0.0	78.6	147.4	0.0
	Sujetos a Reglas de Operación	78.6	147.4	0.0	0.0	0.0	0.0	0.0	0.0	0.0	78.6	147.4	0.0
	S071 Programa de Empleo Temporal (PET)	78.6	147.4	0.0	0.0	0.0	0.0	0.0	0.0	0.0	78.6	147.4	0.0
	Otros Subsidios	1.8	1.8	0.0	0.0	0.0	0.0	1.8	1.8	0.0	0.0	0.0	0.0
	U001 Programa de subsidios al transporte ferroviario de pasajeros	1.8	1.8	0.0	0.0	0.0	0.0	1.8	1.8	0.0	0.0	0.0	0.0
	Desempeño de las Funciones	1,537.4	6,260.0	0.0	64.3	86.8	0.0	-701.8	-367.6	0.0	2,174.9	6,540.8	0.0
	Prestación de Servicios Públicos	137.3	195.8	0.0	27.7	44.2	0.0	82.8	88.9	0.0	26.7	62.6	0.0
	E004 Estudios técnicos para la construcción, conservación y operación de infraestructura de comunicaciones y transportes	0.0	0.0	0.0	0.0	0.0	0.0	0.0	0.0	0.0	0.0	0.0	0.0
	E007 Formación y capacitación del personal de la marina mercante	0.3	0.0	0.0	0.3	0.0	0.0	0.0	0.0	0.0	0.0	0.0	0.0
	E008 Operación de infraestructura marítimo-portuaria	0.0	0.0	0.0	0.0	0.0	0.0	0.0	0.0	0.0	0.0	0.0	0.0
	E010 Servicios de ayudas a la navegación aérea	73.0	99.5	0.0	25.7	42.0	0.0	40.6	50.0	0.0	6.8	7.6	0.0
	E011 Conservación de infraestructura ferroviaria	1.7	0.0	0.0	0.0	0.0	0.0	1.7	0.0	0.0	0.0	0.0	0.0
	E012 Servicios de correo	4.1	5.6	0.0	0.0	0.0	0.0	4.1	5.6	0.0	0.0	0.0	0.0
	E013 Servicios de telecomunicaciones, satelitales, telegráficos y de transferencia de fondos	0.0	30.8	0.0	0.0	0.0	0.0	0.0	0.0	0.0	0.0	30.8	0.0
	E015 Investigación, estudios, proyectos y capacitación en materia de transporte	53.2	53.7	0.0	1.8	2.3	0.0	32.1	28.8	0.0	19.3	22.6	0.0
	E022 Operación de infraestructura ferroviaria	0.0	0.0	0.0	0.0	0.0	0.0	0.0	0.0	0.0	0.0	0.0	0.0
	E025 Señalamiento Marítimo	0.7	1.5	0.0	0.0	0.0	0.0	0.0	0.0	0.0	0.7	1.5	0.0
	E027 Conservación y operación de infraestructura aeroportuaria de la Red ASA	0.0	0.0	0.0	0.0	0.0	0.0	0.0	0.0	0.0	0.0	0.0	0.0
	E029 Investigación, estudios y proyectos en materia espacial	4.2	4.5	0.0	0.0	0.0	0.0	4.2	4.5	0.0	0.0	0.0	0.0
	Planeación, seguimiento y evaluación de políticas públicas	106.3	148.8	0.0	0.0	0.0	0.0	63.9	88.7	0.0	42.4	60.0	0.0
	P001 Definición y conducción de la política de comunicaciones y transportes	106.3	148.8	0.0	0.0	0.0	0.0	63.9	88.7	0.0	42.4	60.0	0.0
	Regulación y supervisión	-469.6	161.2	0.0	36.5	42.6	0.0	-853.2	-549.1	0.0	347.1	667.7	0.0
	G001 Regulación y supervisión del programa de protección y medicina preventiva en transporte multimodal	74.7	78.2	0.0	0.0	0.0	0.0	30.7	34.2	0.0	44.0	44.0	0.0
	G002 Supervisión, inspección y verificación del transporte terrestre, marítimo y aéreo	177.1	203.3	0.0	0.0	0.0	0.0	115.9	138.3	0.0	61.3	65.0	0.0
	G003 Supervisión, Regulación, Inspección y Verificación de construcción de carreteras	43.3	216.5	0.0	0.0	0.0	0.0	14.9	13.9	0.0	28.4	202.7	0.0
	G004 Regulación del sector de telecomunicaciones	49.6	51.2	0.0	36.5	42.6	0.0	13.1	8.7	0.0	0.0	0.0	0.0
	G005 Supervisión, inspección y verificación de telefonía rural	0.6	1.0	0.0	0.0	0.0	0.0	0.6	1.0	0.0	0.0	0.0	0.0

SALDOS POR DEPENDENCIA, PROGRAMA PRESUPUESTARIO Y CAPÍTULOS DE GASTO, 2012 <sup>1/-</sup>  
(Cifras acumuladas en millones de pesos)

Ramo	Programa Presupuestario	Total			Servicios Personales			Gasto corriente			Gasto de capital		
		Enero-julio	Enero-agosto	Enero-septiembre	Enero-julio	Enero-agosto	Enero-septiembre	Enero-julio	Enero-agosto	Enero-septiembre	Enero-julio	Enero-agosto	Enero-septiembre
	G006 Centros de Pesaje y Dimensiones	121.7	122.2	0.0	0.0	0.0	0.0	22.5	23.1	0.0	99.2	99.2	0.0
	G007 Supervisión, inspección y verificación del sistema Nacional e-México	5.1	7.0	0.0	0.0	0.0	0.0	5.1	7.0	0.0	0.0	0.0	0.0
	G008 Derecho de Vía	117.2	259.6	0.0	0.0	0.0	0.0	2.9	2.7	0.0	114.3	256.9	0.0
	G009 Supervisión, inspección y verificación de conservación de carreteras	-1,065.5	-786.0	0.0	0.0	0.0	0.0	-1,065.5	-786.0	0.0	0.0	0.0	0.0
	G010 Supervisión y verificación de la calidad en la construcción y conservación de carreteras	6.6	8.1	0.0	0.0	0.0	0.0	6.6	8.1	0.0	0.0	0.0	0.0
	Específicos	4.6	3.8	0.0	0.0	0.0	0.0	4.6	3.8	0.0	0.0	0.0	0.0
	R007 Aportaciones a Organismos Internacionales	4.6	3.8	0.0	0.0	0.0	0.0	4.6	3.8	0.0	0.0	0.0	0.0
	Proyectos de Inversión	1,758.7	5,750.4	0.0	0.0	0.0	0.0	0.0	0.0	0.0	1,758.7	5,750.4	0.0
	K003 Proyectos de infraestructura económica de carreteras	1,567.1	2,724.9	0.0	0.0	0.0	0.0	0.0	0.0	0.0	1,567.1	2,724.9	0.0
	K004 Proyectos de infraestructura económica de puertos	61.9	590.3	0.0	0.0	0.0	0.0	0.0	0.0	0.0	61.9	590.3	0.0
	K005 Proyectos de infraestructura económica de aeropuertos	17.8	88.0	0.0	0.0	0.0	0.0	0.0	0.0	0.0	17.8	88.0	0.0
	K010 Proyectos de infraestructura social de ciencia y tecnología	3.7	3.9	0.0	0.0	0.0	0.0	0.0	0.0	0.0	3.7	3.9	0.0
	K017 Proyectos de infraestructura gubernamental de SCT	0.3	0.3	0.0	0.0	0.0	0.0	0.0	0.0	0.0	0.3	0.3	0.0
	K025 Proyectos de inmuebles (oficinas administrativas)	110.6	89.3	0.0	0.0	0.0	0.0	0.0	0.0	0.0	110.6	89.3	0.0
	K026 Otros proyectos	0.0	0.8	0.0	0.0	0.0	0.0	0.0	0.0	0.0	0.0	0.8	0.0
	K027 Mantenimiento de infraestructura	106.4	122.1	0.0	0.0	0.0	0.0	0.0	0.0	0.0	106.4	122.1	0.0
	K028 Estudios de preinversión	211.9	187.1	0.0	0.0	0.0	0.0	0.0	0.0	0.0	211.9	187.1	0.0
	K031 Proyectos de infraestructura económica de carreteras alimentadoras y caminos rurales	-466.6	570.9	0.0	0.0	0.0	0.0	0.0	0.0	0.0	-466.6	570.9	0.0
	K032 Conservación de Infraestructura Carretera	-1,173.3	-702.7	0.0	0.0	0.0	0.0	0.0	0.0	0.0	-1,173.3	-702.7	0.0
	K033 Estudios técnicos para la construcción, operación de infraestructura de comunicaciones y transportes	98.1	76.1	0.0	0.0	0.0	0.0	0.0	0.0	0.0	98.1	76.1	0.0
	K034 Estudios y proyectos de construcción de carreteras	28.5	59.9	0.0	0.0	0.0	0.0	0.0	0.0	0.0	28.5	59.9	0.0
	K035 Reconstrucción de carreteras	165.4	336.2	0.0	0.0	0.0	0.0	0.0	0.0	0.0	165.4	336.2	0.0
	K036 Conservación de infraestructura marítimo-portuaria	6.1	9.1	0.0	0.0	0.0	0.0	0.0	0.0	0.0	6.1	9.1	0.0
	K037 Conservación de infraestructura de caminos rurales y carreteras alimentadoras	68.6	287.0	0.0	0.0	0.0	0.0	0.0	0.0	0.0	68.6	287.0	0.0
	K038 Dragado en puertos no concesionados	37.2	55.3	0.0	0.0	0.0	0.0	0.0	0.0	0.0	37.2	55.3	0.0
	K039 Estudios y proyectos de construcción de caminos rurales y carreteras alimentadoras	15.1	54.0	0.0	0.0	0.0	0.0	0.0	0.0	0.0	15.1	54.0	0.0
	K040 Proyectos de Infraestructura Ferroviaria	841.8	1,067.9	0.0	0.0	0.0	0.0	0.0	0.0	0.0	841.8	1,067.9	0.0
	K041 Sistema de Transporte Colectivo	30.0	13.0	0.0	0.0	0.0	0.0	0.0	0.0	0.0	30.0	13.0	0.0
	K045 Sistema Satelital	0.0	65.0	0.0	0.0	0.0	0.0	0.0	0.0	0.0	0.0	65.0	0.0
	K048 Servicios relacionados para la liberación del derecho de vía	28.2	51.9	0.0	0.0	0.0	0.0	0.0	0.0	0.0	28.2	51.9	0.0
	Administrativos y de Apoyo	133.2	150.6	0.0	13.0	15.3	0.0	120.2	135.3	0.0	0.0	0.0	0.0
	Apoyo al proceso presupuestario y para mejorar la eficiencia institucional	114.4	130.2	0.0	12.0	14.2	0.0	102.4	116.0	0.0	0.0	0.0	0.0
	M001 Actividades de apoyo administrativo	114.4	130.2	0.0	12.0	14.2	0.0	102.4	116.0	0.0	0.0	0.0	0.0
	Apoyo a la función pública y al mejoramiento de la gestión	18.7	20.4	0.0	1.0	1.1	0.0	17.8	19.3	0.0	0.0	0.0	0.0
	O001 Actividades de apoyo a la función pública y buen gobierno	8.8	10.3	0.0	1.0	1.1	0.0	7.8	9.2	0.0	0.0	0.0	0.0
	O099 Operación del Servicio Profesional de Carrera en la Administración Pública Federal Centralizada	10.0	10.1	0.0	0.0	0.0	0.0	10.0	10.1	0.0	0.0	0.0	0.0
<b>10</b>	<b>Economía</b>	<b>522.9</b>	<b>452.2</b>	<b>88.9</b>	<b>16.8</b>	<b>15.1</b>	<b>55.0</b>	<b>355.6</b>	<b>187.9</b>	<b>25.6</b>	<b>150.5</b>	<b>249.2</b>	<b>8.3</b>
	Subsidios: Sectores Social y Privado o Entidades Federativas y Municipios	278.6	326.5	19.5	0.0	0.5	1.9	137.1	114.9	10.2	141.4	211.1	7.4
	Sujetos a Reglas de Operación	96.3	144.3	19.2	0.0	0.5	1.6	38.2	16.0	10.2	58.1	127.7	7.4

SALDOS POR DEPENDENCIA, PROGRAMA PRESUPUESTARIO Y CAPÍTULOS DE GASTO, 2012 <sup>1/-</sup>  
(Cifras acumuladas en millones de pesos)

Ramo	Programa Presupuestario	Total			Servicios Personales			Gasto corriente			Gasto de capital			
		Enero-julio	Enero-agosto	Enero-septiembre	Enero-julio	Enero-agosto	Enero-septiembre	Enero-julio	Enero-agosto	Enero-septiembre	Enero-julio	Enero-agosto	Enero-septiembre	
S016	Fondo de Microfinanciamiento a Mujeres Rurales (FOMMUR)	0.0	0.0	0.0	0.0	0.0	0.0	0.0	0.0	0.0	0.0	0.0	0.0	0.0
S017	Fondo Nacional de Apoyos para Empresas en Solidaridad (FONAES)	0.1	0.7	1.6	0.0	0.0	1.1	0.1	0.7	0.5	0.0	0.0	0.0	0.1
S020	Fondo de Apoyo para la Micro, Pequeña y Mediana Empresa (Fondo PYME)	38.1	15.4	10.0	0.0	0.2	0.2	38.1	15.2	9.7	0.0	0.0	0.0	0.0
S021	Programa Nacional de Financiamiento al Microempresario	0.0	0.0	0.0	0.0	0.0	0.0	0.0	0.0	0.0	0.0	0.0	0.0	0.0
S151	Programa para el Desarrollo de la Industria del Software (PROSOFT)	22.8	105.3	3.0	0.0	0.2	0.3	0.0	0.1	0.0	22.7	104.9	2.7	0.0
S214	Competitividad en Logística y Centrales de Abasto	24.3	22.9	4.6	0.0	0.0	0.0	0.0	0.1	0.0	24.2	22.8	4.6	0.0
S220	Programa para el Desarrollo de las Industrias de Alta Tecnología (PRODIAT)	11.1	0.0	0.0	0.0	0.0	0.0	0.0	0.0	0.0	11.1	0.0	0.0	0.0
Otros Subsidios		182.3	182.3	0.2	0.0	0.0	0.2	98.9	98.9	0.0	83.4	83.4	0.0	0.0
U002	Programa de Creación de Empleo en Zonas Marginadas	85.0	85.0	0.0	0.0	0.0	0.0	1.6	1.6	0.0	83.4	83.4	0.0	0.0
U003	Programa para impulsar la competitividad de sectores industriales	97.3	97.3	0.2	0.0	0.0	0.2	97.3	97.3	0.0	0.0	0.0	0.0	0.0
U004	Proyectos estratégicos para la atracción de inversión extranjera	0.0	0.0	0.0	0.0	0.0	0.0	0.0	0.0	0.0	0.0	0.0	0.0	0.0
U005	Fondo Sectorial de Innovación	0.0	0.0	0.0	0.0	0.0	0.0	0.0	0.0	0.0	0.0	0.0	0.0	0.0
Desempeño de las Funciones		220.7	110.9	63.8	13.5	10.0	49.0	204.6	69.3	14.0	2.6	31.6	0.8	0.0
Prestación de Servicios Públicos		8.1	14.2	12.4	3.7	5.0	8.6	4.4	6.7	3.7	0.0	2.4	0.0	0.0
E005	Prevención y corrección de prácticas abusivas en las relaciones de consumo entre consumidores y proveedores	1.2	1.7	7.3	0.4	1.1	7.0	0.8	0.6	0.3	0.0	0.0	0.0	0.0
E006	Atención de las necesidades metrológicas del país para la promoción de la uniformidad y la confiabilidad de las mediciones	0.7	4.2	1.5	0.0	2.7	0.0	0.7	1.6	1.5	0.0	0.0	0.0	0.0
E007	Producción de información, sobre productos y servicios geológicos del territorio nacional	0.0	0.0	0.0	0.0	0.0	0.0	0.0	0.0	0.0	0.0	0.0	0.0	0.0
E009	Atención a las solicitudes de servicios y promoción de los programas competencia de la Secretaría en el interior de la República	6.1	8.2	3.6	3.3	1.3	1.6	2.8	4.5	2.0	0.0	2.4	0.0	0.0
Provisión de Bienes Públicos		35.8	2.0	11.2	0.3	0.5	10.9	35.5	1.5	0.3	0.0	0.0	0.0	0.0
B002	Promoción de una cultura de consumo inteligente	35.8	2.0	11.2	0.3	0.5	10.9	35.5	1.5	0.3	0.0	0.0	0.0	0.0
Planeación, seguimiento y evaluación de políticas públicas		134.4	52.5	25.9	7.7	2.8	19.5	124.3	29.2	6.3	2.5	20.5	0.0	0.0
P002	Fortalecimiento del proceso de integración de México en la economía mundial	102.7	5.3	4.6	2.0	0.5	3.3	100.6	4.8	1.3	0.0	0.0	0.0	0.0
P003	Promoción de las condiciones de competencia leal en México a través de la operación, defensa y promoción del sistema de prácticas comerciales internacionales	1.7	1.6	1.2	0.8	0.2	1.1	0.9	1.5	0.1	0.0	0.0	0.0	0.0
P005	Desarrollo de la economía digital, el comercio, los servicios y la innovación	4.0	5.2	1.0	0.3	0.1	0.1	3.7	5.0	0.9	0.0	0.0	0.0	0.0
P006	Apoyo a las actividades de planeación, elaboración y seguimiento de las políticas y programas de la dependencia	1.9	2.6	0.6	0.7	0.4	0.1	1.2	2.2	0.5	0.0	0.0	0.0	0.0
P007	Generación de condiciones de competencia leal de comercio y emisión de normatividad eficiente comercial, mercantil y de inversión extranjera	2.6	1.5	0.7	0.5	0.2	0.3	2.1	1.3	0.3	0.0	0.0	0.0	0.0
P008	Apoyo a la creación, desarrollo y /o consolidación de micro: pequeñas y medianas empresas mediante esquemas o recursos dirigidos a incrementar su productividad y competitividad	8.9	24.3	14.9	1.0	0.9	14.1	7.9	3.4	0.8	0.0	20.0	0.0	0.0
P009	Promoción y fomento del desarrollo y la competitividad de los sectores industrial y comercial	6.1	3.4	0.9	1.0	0.2	0.3	2.6	2.8	0.6	2.5	0.5	0.0	0.0

**SALDOS POR DEPENDENCIA, PROGRAMA PRESUPUESTARIO Y CAPÍTULOS DE GASTO, 2012<sup>1/</sup>**  
(Cifras acumuladas en millones de pesos)

Ramo	Programa Presupuestario	Total			Servicios Personales			Gasto corriente			Gasto de capital		
		Enero-julio	Enero-agosto	Enero-septiembre	Enero-julio	Enero-agosto	Enero-septiembre	Enero-julio	Enero-agosto	Enero-septiembre	Enero-julio	Enero-agosto	Enero-septiembre
P010	Promoción de la transparencia en la elaboración y aplicación de las regulaciones y que éstas generen beneficios mayores a sus costos para la sociedad	1.1	1.5	0.3	0.0	0.1	0.0	1.1	1.5	0.3	0.0	0.0	0.0
P012	Desarrollo del comercio internacional y facilitación del comercio	1.7	1.3	0.2	0.4	0.1	0.1	1.3	1.2	0.1	0.0	0.0	0.0
P013	Promoción y coordinación de las acciones de enlace de la Secretaría	0.6	0.2	0.1	0.6	0.1	0.0	0.0	0.1	0.0	0.0	0.0	0.0
P015	Desarrollo y dirección de la política de comunicación social de la Secretaría	3.1	5.5	1.4	0.2	0.1	0.0	2.9	5.4	1.4	0.0	0.0	0.0
Promoción y fomento		32.4	22.2	0.4	0.6	0.1	0.2	31.8	22.1	0.1	0.0	0.0	0.0
F001	Promoción del desarrollo y la competitividad de empresas mineras	7.3	6.3	0.4	0.5	0.1	0.2	6.8	6.2	0.1	0.0	0.0	0.0
F003	Promoción al Comercio Exterior y Atracción de Inversión Extranjera Directa	25.1	16.0	0.0	0.1	0.0	0.0	25.0	16.0	0.0	0.0	0.0	0.0
Regulación y supervisión		8.6	11.2	12.7	1.2	1.5	9.7	7.4	9.7	3.0	0.0	0.0	0.0
G001	Regulación de la inversión extranjera en México	2.0	0.9	0.3	0.3	0.1	0.1	1.7	0.8	0.1	0.0	0.0	0.0
G002	Regulación de las actividades en materia de normalización y supervisión del sistema de normalización y evaluación de la conformidad	1.0	1.5	1.0	0.3	0.1	0.1	0.7	1.4	0.9	0.0	0.0	0.0
G003	Verificación y vigilancia de los derechos del consumidor plasmados en la LFPC	1.1	1.8	9.3	0.3	1.1	9.0	0.7	0.7	0.4	0.0	0.0	0.0
G005	Regulación y modernización del servicio del Registro Público de Comercio y apoyo a los Registros Públicos de la Propiedad, así como la aplicación de la Ley Federal de Correduría Pública	4.5	6.4	1.9	0.3	0.1	0.2	4.3	6.3	1.6	0.0	0.0	0.0
G006	Prevención y eliminación de prácticas y concentraciones monopólicas y demás restricciones a la competencia y libre concurrencia	0.0	0.7	0.3	0.0	0.2	0.3	0.0	0.5	0.1	0.0	0.0	0.0
Específicos		1.2	0.1	0.4	0.0	0.0	0.0	1.2	0.1	0.4	0.0	0.0	0.0
R001	Cuotas a organismos internacionales	1.2	0.1	0.4	0.0	0.0	0.0	1.2	0.1	0.4	0.0	0.0	0.0
R002	Fondo proaudiovisual	0.0	0.0	0.0	0.0	0.0	0.0	0.0	0.0	0.0	0.0	0.0	0.0
Proyectos de Inversión		0.1	8.7	0.8	0.0	0.0	0.0	0.0	0.0	0.0	0.1	8.7	0.8
K024	Otros proyectos de infraestructura gubernamental	0.0	0.0	0.0	0.0	0.0	0.0	0.0	0.0	0.0	0.0	0.0	0.0
K027	Mantenimiento de infraestructura	0.0	8.6	0.8	0.0	0.0	0.0	0.0	0.0	0.0	0.0	8.6	0.8
K028	Estudios de preinversión	0.1	0.1	0.0	0.0	0.0	0.0	0.0	0.0	0.0	0.1	0.1	0.0
Administrativos y de Apoyo		23.7	14.7	5.6	3.3	4.5	4.1	13.9	3.7	1.5	6.5	6.5	0.0
Apoyo al proceso presupuestario y para mejorar la eficiencia institucional		22.5	14.2	4.5	2.9	4.3	3.2	13.1	3.3	1.2	6.5	6.5	0.0
M001	Actividades de apoyo administrativo	22.5	14.2	4.5	2.9	4.3	3.2	13.1	3.3	1.2	6.5	6.5	0.0
Apoyo a la función pública y al mejoramiento de la gestión		1.1	0.6	1.2	0.4	0.2	1.0	0.7	0.4	0.2	0.0	0.0	0.0
O001	Actividades de apoyo a la función pública y buen gobierno	1.1	0.5	1.2	0.4	0.2	1.0	0.7	0.3	0.2	0.0	0.0	0.0
O099	Operación del Servicio Profesional de Carrera en la Administración Pública Federal Centralizada	0.0	0.1	0.0	0.0	0.0	0.0	0.0	0.1	0.0	0.0	0.0	0.0
<b>11</b>	<b>Educación Pública</b>	<b>3,164.6</b>	<b>2,425.2</b>	<b>91.6</b>	<b>445.7</b>	<b>687.1</b>	<b>10.0</b>	<b>2,505.7</b>	<b>1,358.7</b>	<b>58.3</b>	<b>213.2</b>	<b>379.4</b>	<b>23.2</b>
	Subsidios: Sectores Social y Privado o Entidades Federativas y Municipios	2,273.8	942.9	4.7	17.2	24.3	0.0	2,067.6	737.9	4.7	188.9	180.7	0.0
	Sujetos a Reglas de Operación	1,396.2	858.6	4.2	13.4	14.2	0.0	1,257.1	685.0	4.2	125.7	159.3	0.0
	S027 Programa de Mejoramiento del Profesorado (PROMEP)	2.9	4.9	0.5	0.0	0.0	0.0	2.9	4.9	0.5	0.0	0.0	0.0
	S028 Programa Nacional de Becas y Financiamiento (PRONABES)	1.1	91.7	0.4	0.2	0.4	0.0	0.8	91.3	0.4	0.0	0.0	0.0
	S029 Programa Escuelas de Calidad	2.7	8.0	0.0	2.4	1.6	0.0	0.1	1.2	0.0	0.2	5.1	0.0
	S033 Programa de Fortalecimiento de la Educación Especial y de la Integración Educativa	3.0	1.7	0.1	0.4	0.4	0.0	2.6	1.3	0.1	0.0	0.0	0.0

SALDOS POR DEPENDENCIA, PROGRAMA PRESUPUESTARIO Y CAPÍTULOS DE GASTO, 2012<sup>1/</sup>  
(Cifras acumuladas en millones de pesos)

Ramo	Programa Presupuestario	Total			Servicios Personales			Gasto corriente			Gasto de capital		
		Enero-julio	Enero-agosto	Enero-septiembre	Enero-julio	Enero-agosto	Enero-septiembre	Enero-julio	Enero-agosto	Enero-septiembre	Enero-julio	Enero-agosto	Enero-septiembre
S035	Programa de Mejoramiento Institucional de las Escuelas Normales Públicas	4.4	23.6	0.0	0.6	1.1	0.0	3.8	22.5	0.0	0.0	0.0	0.0
S072	Programa de Desarrollo Humano Oportunidades	0.0	0.0	0.0	0.0	0.0	0.0	0.0	0.0	0.0	0.0	0.0	0.0
S108	Programa Becas de apoyo a la Educación Básica de Madres Jóvenes y Jóvenes Embarazadas	1.4	1.2	0.0	1.4	1.2	0.0	0.0	0.0	0.0	0.0	0.0	0.0
S111	Programa de Educación Básica para Niños y Niñas de Familias Jornaleras Agrícolas Migrantes	2.0	3.2	0.0	1.9	1.6	0.0	0.1	1.6	0.0	0.0	0.0	0.0
S119	Programa Asesor Técnico Pedagógico y para la Atención Educativa a la diversidad social, lingüística y cultural	1.4	2.2	0.0	1.3	2.0	0.0	0.1	0.2	0.0	0.0	0.0	0.0
S126	Programa Educativo Rural	84.2	157.7	0.0	0.0	0.0	0.0	32.2	4.6	0.0	52.0	153.2	0.0
S127	Programa del Sistema Nacional de Formación Continua y Superación Profesional de Maestros de Educación Básica en Servicio	10.8	1.2	0.9	0.5	0.1	0.0	10.4	1.1	0.9	0.0	0.0	0.0
S128	Programa Nacional de Lectura	1.0	0.5	0.0	0.4	0.4	0.0	0.6	0.2	0.0	0.0	0.0	0.0
S152	Programa para el Fortalecimiento del Servicio de la Educación Telesecundaria	2.5	2.7	0.0	1.1	1.3	0.0	1.4	1.4	0.0	0.0	0.0	0.0
S156	Programa Beca de Apoyo a la Práctica Intensiva y al Servicio Social para Estudiantes de Séptimo y Octavo Semestres de Escuelas Normales Públicas	24.1	0.0	0.0	0.0	0.0	0.0	24.1	0.0	0.0	0.0	0.0	0.0
S204	Cultura Física	11.6	0.1	0.0	0.0	0.0	0.0	11.6	0.1	0.0	0.0	0.0	0.0
S205	Deporte	285.8	0.0	0.0	0.0	0.0	0.0	285.8	0.0	0.0	0.0	0.0	0.0
S206	Sistema Mexicano del Deporte de Alto Rendimiento	8.3	8.3	0.0	0.0	0.0	0.0	8.3	8.3	0.0	0.0	0.0	0.0
S207	Programa de Apoyo a las Culturas Municipales y Comunitarias (PACMYC)	2.9	1.5	0.0	0.0	0.0	0.0	2.9	1.5	0.0	0.0	0.0	0.0
S208	Programa de Apoyo a Comunidades para Restauración de Monumentos y Bienes Artísticos de Propiedad Federal (FOREMOBA)	0.0	0.0	0.0	0.0	0.0	0.0	0.0	0.0	0.0	0.0	0.0	0.0
S209	Programa de Apoyo a la Infraestructura Cultural de los Estados (PAICE)	0.0	0.0	0.0	0.0	0.0	0.0	0.0	0.0	0.0	0.0	0.0	0.0
S221	Programa Escuelas de Tiempo Completo	1.7	3.4	0.0	1.7	1.7	0.0	0.0	0.7	0.0	0.0	1.0	0.0
S222	Programa de Escuela Segura	1.0	16.8	0.3	0.5	0.4	0.0	0.5	16.4	0.3	0.0	0.0	0.0
S223	Habilidades digitales para todos	830.9	524.8	0.1	0.0	0.0	0.0	830.9	524.8	0.1	0.0	0.0	0.0
S227	Programa de Fortalecimiento de Comunidades Escolares de Aprendizaje, Concursable	1.0	1.1	0.0	1.0	0.8	0.0	0.0	0.2	0.0	0.0	0.0	0.0
S235	Programa Integral de Fortalecimiento Institucional	111.4	3.8	1.9	0.0	1.2	0.0	37.8	2.6	1.9	73.5	0.0	0.0
Otros Subsidios		877.6	84.3	0.5	3.9	10.1	0.0	810.6	52.8	0.5	63.2	21.4	0.0
U006	Subsidios federales para organismos descentralizados estatales	73.4	-150.0	0.0	0.0	0.0	0.0	73.4	-150.0	0.0	0.0	0.0	0.0
U008	Fondo de Apoyo para Saneamiento Financiero de las UPES por Abajo de la Media Nacional en Subsidio por Alumno (Fondo de concurso para propuestas de saneamiento financiero)	0.0	0.0	0.0	0.0	0.0	0.0	0.0	0.0	0.0	0.0	0.0	0.0
U015	Atención educativa a grupos en situación vulnerable	26.4	0.0	0.0	0.0	0.0	0.0	26.4	0.0	0.0	0.0	0.0	0.0
U016	Escuela siempre abierta a la comunidad	3.1	2.5	0.0	0.0	0.7	0.0	3.1	1.7	0.0	0.0	0.0	0.0
U017	Subsidio Federal para Centros de Excelencia Académica	26.1	4.3	0.0	0.0	0.0	0.0	0.0	0.0	0.0	26.1	4.3	0.0
U018	Programa de becas	8.0	23.9	0.4	1.9	3.9	0.0	6.0	20.0	0.4	0.0	0.0	0.0
U019	Apoyo a desregulados	6.7	1.2	0.0	0.0	0.0	0.0	6.7	1.2	0.0	0.0	0.0	0.0
U020	Subsidio a programas para jóvenes	0.0	0.0	0.0	0.0	0.0	0.0	0.0	0.0	0.0	0.0	0.0	0.0
U022	Educación para personas con discapacidad	6.1	0.0	0.0	0.0	0.0	0.0	6.1	0.0	0.0	0.0	0.0	0.0
U023	Subsidios para centros de educación	125.0	74.7	0.0	0.0	0.0	0.0	125.0	74.7	0.0	0.0	0.0	0.0



SALDOS POR DEPENDENCIA, PROGRAMA PRESUPUESTARIO Y CAPÍTULOS DE GASTO, 2012 <sup>1/-</sup>  
(Cifras acumuladas en millones de pesos)

Ramo	Programa Presupuestario	Total			Servicios Personales			Gasto corriente			Gasto de capital		
		Enero-julio	Enero-agosto	Enero-septiembre	Enero-julio	Enero-agosto	Enero-septiembre	Enero-julio	Enero-agosto	Enero-septiembre	Enero-julio	Enero-agosto	Enero-septiembre
	U024 Expansión de la oferta educativa en Educación Media Superior	7.0	0.0	0.0	0.0	0.0	0.0	0.0	0.0	0.0	7.0	0.0	0.0
	U026 Fondo concursable de la inversión en infraestructura para Educación Media Superior	0.0	0.0	0.0	0.0	0.0	0.0	0.0	0.0	0.0	0.0	0.0	0.0
	U027 Ampliación de la Oferta Educativa de los Institutos Tecnológicos	16.7	0.0	0.0	0.0	0.0	0.0	0.0	0.0	0.0	16.7	0.0	0.0
	U030 Fortalecimiento de la calidad en las escuelas normales	2.1	18.6	0.1	0.0	0.0	0.0	2.1	18.6	0.1	0.0	0.0	0.0
	U031 Fortalecimiento a la educación temprana y el desarrollo infantil	305.0	45.0	0.0	0.0	0.0	0.0	305.0	45.0	0.0	0.0	0.0	0.0
	U032 Atención Educativa a Grupos en Situación vulnerable en Educación Básica	2.7	1.0	0.0	0.6	0.6	0.0	2.1	0.4	0.0	0.0	0.0	0.0
	U033 Apoyos complementarios para el FAEB	241.6	0.0	0.0	0.0	0.0	0.0	241.6	0.0	0.0	0.0	0.0	0.0
	U035 Fortalecimiento de la educación media superior en COLBACH	0.0	0.0	0.0	0.0	0.0	0.0	0.0	0.0	0.0	0.0	0.0	0.0
	U036 Fortalecimiento de la educación media superior en CECYTES	0.0	0.0	0.0	0.0	0.0	0.0	0.0	0.0	0.0	0.0	0.0	0.0
	U038 Sistema Nacional de Educación a Distancia	0.0	0.0	0.0	0.0	0.0	0.0	0.0	0.0	0.0	0.0	0.0	0.0
	U039 Universidad Autónoma de la Ciudad de México	0.0	0.0	0.0	0.0	0.0	0.0	0.0	0.0	0.0	0.0	0.0	0.0
	U040 Programa de Carrera Docentes (UPES)	0.0	0.0	0.0	0.0	0.0	0.0	0.0	0.0	0.0	0.0	0.0	0.0
	U042 Fortalecimiento a las acciones asociadas a la educación indígena	0.0	0.0	0.0	0.0	0.0	0.0	0.0	0.0	0.0	0.0	0.0	0.0
	U044 Apoyo a la infraestructura de las Universidades Interculturales existentes (Fondo de concurso. Incluye equipamiento)	0.0	0.0	0.0	0.0	0.0	0.0	0.0	0.0	0.0	0.0	0.0	0.0
	U045 Fondo de Apoyo a la Calidad de las Universidades Tecnológicas (incluye equipamiento, laboratorios y talleres)	0.0	0.0	0.0	0.0	0.0	0.0	0.0	0.0	0.0	0.0	0.0	0.0
	U046 Programa de Apoyo a la Formación Profesional y Proyecto de Fundación Educación Superior-Empresa (ANUIES)	0.0	0.7	0.0	0.0	0.0	0.0	0.0	0.7	0.0	0.0	0.0	0.0
	U047 Becas para Posgrado Fulbright - Robles	0.0	0.0	0.0	0.0	0.0	0.0	0.0	0.0	0.0	0.0	0.0	0.0
	U051 Fondo para la consolidación de las Universidades Interculturales	0.0	0.0	0.0	0.0	0.0	0.0	0.0	0.0	0.0	0.0	0.0	0.0
	U055 Fondo de apoyo para la calidad de los Institutos Tecnológicos (descentralizados) Equipamiento e Infraestructura: talleres y laboratorios	13.4	17.1	0.0	0.0	0.0	0.0	0.0	0.0	0.0	13.4	17.1	0.0
	U059 Instituciones Estatales de Cultura	0.0	1.7	0.0	0.0	0.0	0.0	0.0	1.7	0.0	0.0	0.0	0.0
	U066 Fondo para la atención de problemas estructurales de las UPES	0.0	11.2	0.0	0.0	0.0	0.0	0.0	11.2	0.0	0.0	0.0	0.0
	U067 Fondo para elevar la calidad de la educación superior	0.0	7.9	0.0	0.0	0.0	0.0	0.0	7.9	0.0	0.0	0.0	0.0
	U068 Fondo para ampliar y diversificar la oferta educativa en educación superior	0.0	2.0	0.0	0.0	0.0	0.0	0.0	2.0	0.0	0.0	0.0	0.0
	U069 Becas para la Educación Superior y la Expansión de la Educación Media Superior, Inglés y Computación	1.9	5.0	0.0	1.3	4.9	0.0	0.5	0.2	0.0	0.0	0.0	0.0
	U070 Programa para Organizaciones en Apoyo de la Educación	7.1	0.0	0.0	0.0	0.0	0.0	7.1	0.0	0.0	0.0	0.0	0.0
	U072 Reforma Curricular en Educación Básica	2.3	6.1	0.0	0.0	0.0	0.0	2.3	6.1	0.0	0.0	0.0	0.0
	U073 Programa Nacional de Inglés en Educación Básica	3.2	11.4	0.0	0.0	0.0	0.0	3.2	11.4	0.0	0.0	0.0	0.0
	U074 Mejores Escuelas	0.0	0.0	0.0	0.0	0.0	0.0	0.0	0.0	0.0	0.0	0.0	0.0
	Desempeño de las Funciones	688.9	1,035.3	76.6	336.9	325.6	9.6	331.0	514.2	43.7	21.1	195.5	23.2
	Prestación de Servicios Públicos	406.3	631.3	45.1	310.5	293.4	9.2	175.9	218.1	20.2	-80.2	119.9	15.6
	E001 Aulas Telemáticas en Primaria	163.9	0.0	0.0	0.0	0.0	0.0	163.9	0.0	0.0	0.0	0.0	0.0
	E003 Evaluaciones confiables de la calidad educativa y difusión oportuna de sus resultados	11.5	11.7	0.1	5.8	1.1	0.0	5.7	10.6	0.1	0.0	0.0	0.0
	E005 Formación y certificación para el trabajo	6.5	3.0	1.2	4.4	0.6	0.0	2.1	2.4	1.2	0.0	0.0	0.0
	E007 Prestación de servicios de educación media superior	2.8	2.6	0.1	2.7	1.9	0.1	0.0	0.6	0.0	0.0	0.1	0.0
	E008 Prestación de servicios de educación técnica	13.3	36.5	2.5	10.1	31.5	2.4	3.3	5.0	0.1	0.0	0.0	0.0
	E009 Programa de Formación de Recursos Humanos basados en Competencias (PROFORHCOM)	17.9	158.1	7.8	0.0	0.0	0.0	0.0	0.0	0.0	17.9	158.1	7.8

SALDOS POR DEPENDENCIA, PROGRAMA PRESUPUESTARIO Y CAPÍTULOS DE GASTO, 2012<sup>1/</sup>  
(Cifras acumuladas en millones de pesos)

Ramo	Programa Presupuestario	Total			Servicios Personales			Gasto corriente			Gasto de capital		
		Enero-julio	Enero-agosto	Enero-septiembre	Enero-julio	Enero-agosto	Enero-septiembre	Enero-julio	Enero-agosto	Enero-septiembre	Enero-julio	Enero-agosto	Enero-septiembre
E010	Prestación de servicios de educación superior y posgrado	94.4	171.8	9.4	225.3	223.1	5.8	19.1	94.8	3.7	-150.0	-146.1	0.0
E011	Impulso al desarrollo de la cultura	86.3	267.6	9.7	17.0	7.6	0.4	55.7	230.1	9.3	13.6	29.8	0.0
E012	Incorporación, restauración, conservación y mantenimiento de bienes patrimonio de la Nación	6.1	48.9	0.0	0.0	1.0	0.0	2.6	7.8	0.0	3.5	40.2	0.0
E013	Producción y transmisión de materiales educativos y culturales	19.0	45.5	1.5	0.5	0.5	0.0	16.8	44.3	1.5	1.7	0.7	0.0
E014	Promoción y fomento de libros y la lectura	5.8	2.2	0.1	0.0	0.0	0.0	5.8	2.2	0.1	0.0	0.0	0.0
E015	Construcción y equipamiento de espacios educativos, culturales y deportivos	0.1	0.0	0.0	0.1	0.0	0.0	0.0	0.0	0.0	0.0	0.0	0.0
E016	Producción y distribución de libros, materiales educativos, culturales y comerciales	0.0	1.2	0.1	0.0	0.0	0.0	0.0	1.2	0.1	0.0	0.0	0.0
E017	Atención al deporte	0.0	0.0	0.0	0.0	0.0	0.0	0.0	0.0	0.0	0.0	0.0	0.0
E020	Generación y articulación de políticas públicas integrales de juventud	0.6	0.3	0.0	0.0	0.0	0.0	0.6	0.3	0.0	0.0	0.0	0.0
E021	Investigación científica y desarrollo tecnológico	25.0	9.8	0.4	24.6	4.3	0.0	0.5	5.0	0.4	0.0	0.4	0.0
E022	Otorgamiento y promoción de servicios cinematográficos	5.1	0.0	0.0	0.0	0.0	0.0	0.0	0.0	0.0	5.1	0.0	0.0
E028	Normalización y certificación en competencias laborales	7.2	11.5	0.7	1.8	1.8	0.3	5.5	9.7	0.4	0.0	0.0	0.0
E032	Diseño y aplicación de políticas de equidad de género	3.6	0.2	0.0	0.1	0.2	0.0	3.6	0.0	0.0	0.0	0.0	0.0
E039	Registro Nacional de Profesionistas	0.0	0.3	0.0	0.0	0.0	0.0	0.0	0.3	0.0	0.0	0.0	0.0
E040	Registro y autorización de federaciones, colegios de profesionistas y servicio social profesional	0.0	0.0	0.0	0.0	0.0	0.0	0.0	0.0	0.0	0.0	0.0	0.0
E041	Protección de los derechos tutelados por la Ley Federal del Derecho de Autor	7.9	8.5	0.2	0.0	0.0	0.0	7.9	8.1	0.2	0.0	0.4	0.0
E042	Servicios educativos culturales	21.3	23.4	0.3	15.7	16.6	0.3	4.1	5.3	0.1	1.5	1.5	0.0
E043	Apoyo para operar el Consejo Nacional de Educación para la Vida y el Trabajo (INEA)	0.2	0.3	0.0	0.0	0.0	0.0	0.0	0.0	0.0	0.2	0.3	0.0
E045	Universidad virtual	54.1	83.7	0.0	2.4	3.2	0.0	34.6	46.5	0.0	17.0	34.0	0.0
E046	Proyectos de Prestación de Servicios a Largo Plazo	7.8	0.0	7.8	0.0	0.0	0.0	0.0	0.0	0.0	7.8	0.0	7.8
E047	Diseño, construcción, consultoría y evaluación de la infraestructura física educativa	-199.4	-317.4	0.0	0.0	0.0	0.0	-199.4	-317.4	0.0	0.0	0.0	0.0
E048	Emisión de la normatividad y certificación de la infraestructura física educativa	0.0	0.0	0.0	0.0	0.0	0.0	0.0	0.0	0.0	0.0	0.0	0.0
E057	Formación de docentes de la educación media superior	19.9	19.9	0.0	0.0	0.0	0.0	19.9	19.9	0.0	0.0	0.0	0.0
E060	Fondo de Apoyo para la calidad de los Institutos Tecnológicos (Federales y Descentralizados) equipamiento e infraestructura: talleres y laboratorios	0.0	0.0	0.0	0.0	0.0	0.0	0.0	0.0	0.0	0.0	0.0	0.0
E062	Programa de Educación inicial y básica para la población rural e indígena	0.0	0.0	1.5	0.0	0.0	0.0	0.0	0.0	1.5	0.0	0.0	0.0
E063	Acciones compensatorias para Abatir el Rezago Educativo en Educación Inicial y Básica	1.7	0.7	0.0	0.0	0.0	0.0	1.7	0.7	0.0	0.0	0.0	0.0
E064	Atención a la Demanda de Educación para Adultos (INEA)	23.5	40.9	1.7	0.0	0.0	0.0	22.0	40.4	1.7	1.5	0.4	0.0
Provisión de Bienes Públicos		12.3	51.1	0.0	0.0	0.0	0.0	12.3	51.1	0.0	0.0	0.0	0.0
B001	Producción y distribución de libros de texto gratuitos	0.0	48.1	0.0	0.0	0.0	0.0	0.0	48.1	0.0	0.0	0.0	0.0
B002	Producción y edición de libros, materiales educativos y culturales	12.3	3.0	0.0	0.0	0.0	0.0	12.3	3.0	0.0	0.0	0.0	0.0
Planeación, seguimiento y evaluación de políticas públicas		96.7	155.5	9.6	15.9	14.8	0.4	80.8	140.6	9.3	0.0	0.0	0.0
P001	Diseño y aplicación de la política educativa	52.3	86.6	7.7	14.2	13.1	0.1	38.2	73.5	7.5	0.0	0.0	0.0
P003	Fortalecimiento a la educación y la cultura indígena	8.8	5.6	1.7	1.5	1.4	0.3	7.2	4.3	1.4	0.0	0.0	0.0
P004	Desarrollo, evaluación y seguimiento al uso pedagógico de los materiales educativos	31.8	0.5	0.1	0.0	0.0	0.0	31.8	0.5	0.1	0.0	0.0	0.0

**SALDOS POR DEPENDENCIA, PROGRAMA PRESUPUESTARIO Y CAPÍTULOS DE GASTO, 2012<sup>1/</sup>**  
(Cifras acumuladas en millones de pesos)

Ramo	Programa Presupuestario		Total			Servicios Personales			Gasto corriente			Gasto de capital		
			Enero-julio	Enero-agosto	Enero-septiembre	Enero-julio	Enero-agosto	Enero-septiembre	Enero-julio	Enero-agosto	Enero-septiembre	Enero-julio	Enero-agosto	Enero-septiembre
	P005	Diseño y seguimiento de la información de los resultados y acciones de la Política Educativa	3.8	62.7	0.2	0.2	0.4	0.0	3.6	62.4	0.2	0.0	0.0	0.0
		Regulación y supervisión	24.0	36.5	9.1	10.4	17.4	0.0	13.6	19.2	9.1	0.0	0.0	0.0
	G001	Normar los servicios educativos	22.3	34.1	9.0	8.9	15.2	0.0	13.4	18.9	9.0	0.0	0.0	0.0
	G008	Gestión, asesoría y defensa de los intereses y el patrimonio de la Secretaría de Educación Pública	1.2	1.8	0.1	1.0	1.5	0.0	0.2	0.3	0.1	0.0	0.0	0.0
	G009	Sistema de Información Registral	0.5	0.6	0.0	0.5	0.6	0.0	0.0	0.0	0.0	0.0	0.0	0.0
		Específicos	48.3	85.3	12.7	0.0	0.0	0.0	48.3	85.3	5.1	0.0	0.0	7.6
	R010	Apoyo a Organismos Internacionales	0.0	0.0	4.8	0.0	0.0	0.0	0.0	0.0	4.8	0.0	0.0	0.0
	R012	Cuotas por compromisos internacionales	0.5	3.0	0.3	0.0	0.0	0.0	0.5	3.0	0.3	0.0	0.0	0.0
	R046	Ciudades Patrimonio Mundial	0.0	0.0	0.0	0.0	0.0	0.0	0.0	0.0	0.0	0.0	0.0	0.0
	R067	Estímulos a la Calidad Docente	0.0	0.0	0.0	0.0	0.0	0.0	0.0	0.0	0.0	0.0	0.0	0.0
	R068	Recursos destinados al fondo sectorial CONACYT	0.0	0.0	0.0	0.0	0.0	0.0	0.0	0.0	0.0	0.0	0.0	0.0
	R069	Aportaciones a Fideicomisos y Mandatos de Cultura	0.0	7.6	7.6	0.0	0.0	0.0	0.0	7.6	0.0	0.0	0.0	7.6
	R070	Programas de Cultura en las Entidades Federativas	42.7	73.8	0.0	0.0	0.0	0.0	42.7	73.8	0.0	0.0	0.0	0.0
	R071	Programa de Apoyo para la igualdad entre mujeres y hombres	0.1	0.8	0.0	0.0	0.0	0.0	0.1	0.8	0.0	0.0	0.0	0.0
	R072	Conclusión de las relaciones contractuales del programa Enciclomedia	5.1	0.0	0.0	0.0	0.0	0.0	5.1	0.0	0.0	0.0	0.0	0.0
		Proyectos de Inversión	101.3	75.6	0.0	0.0	0.0	0.0	0.0	0.0	0.0	101.3	75.6	0.0
	K009	Proyectos de infraestructura social de educación	87.1	45.7	0.0	0.0	0.0	0.0	0.0	0.0	0.0	87.1	45.7	0.0
	K010	Proyectos de infraestructura social de ciencia y tecnología	0.0	0.0	0.0	0.0	0.0	0.0	0.0	0.0	0.0	0.0	0.0	0.0
	K027	Mantenimiento de infraestructura	14.2	29.9	0.0	0.0	0.0	0.0	0.0	0.0	0.0	14.2	29.9	0.0
	K046	Proyectos de infraestructura cultural	0.0	0.0	0.0	0.0	0.0	0.0	0.0	0.0	0.0	0.0	0.0	0.0
		Administrativos y de Apoyo	201.9	447.0	10.3	91.7	337.2	0.4	107.1	106.6	9.9	3.2	3.2	0.0
		Apoyo al proceso presupuestario y para mejorar la eficiencia institucional	196.6	432.3	9.8	87.3	330.4	0.3	106.3	98.8	9.4	3.1	3.1	0.0
	M001	Actividades de apoyo administrativo	196.6	432.3	9.8	87.3	330.4	0.3	106.3	98.8	9.4	3.1	3.1	0.0
		Apoyo a la función pública y al mejoramiento de la gestión	5.2	14.7	0.5	4.4	6.9	0.1	0.8	7.8	0.4	0.0	0.0	0.0
	O001	Actividades de apoyo a la función pública y buen gobierno	4.9	7.3	0.5	4.4	6.9	0.1	0.5	0.4	0.4	0.0	0.0	0.0
	O099	Operación del Servicio Profesional de Carrera en la Administración Pública Federal Centralizada	0.3	7.4	0.0	0.0	0.0	0.0	0.3	7.4	0.0	0.0	0.0	0.0
<b>12</b>	<b>Salud</b>		<b>-781.0</b>	<b>-1,818.2</b>	<b>941.5</b>	<b>238.4</b>	<b>50.8</b>	<b>459.0</b>	<b>-1,671.1</b>	<b>-1,901.3</b>	<b>352.7</b>	<b>651.7</b>	<b>32.3</b>	<b>129.8</b>
		Subsidios: Sectores Social y Privado o Entidades Federativas y Municipios	283.0	56.6	124.4	11.4	3.1	74.3	106.7	28.0	39.8	165.0	25.6	10.2
		Sujetos a Reglas de Operación	100.4	22.7	87.8	3.6	2.2	66.3	96.7	20.5	21.4	0.0	0.0	0.0
	S037	Programa Comunidades Saludables	9.2	0.1	5.5	0.5	0.1	0.9	8.7	0.0	4.6	0.0	0.0	0.0
	S039	Programa de Atención a Personas con Discapacidad	2.5	4.3	1.6	0.0	0.0	1.3	2.5	4.3	0.3	0.0	0.0	0.0
	S072	Programa de Desarrollo Humano Oportunidades	12.0	0.0	53.5	0.0	0.0	53.1	12.0	0.0	0.4	0.0	0.0	0.0
	S149	Programa para la Protección y el Desarrollo Integral de la Infancia	3.1	1.8	1.1	0.0	0.0	0.2	3.1	1.8	0.9	0.0	0.0	0.0
	S150	Programa de Atención a Familias y Población Vulnerable	5.4	1.2	1.6	0.0	0.0	0.7	5.4	1.2	0.9	0.0	0.0	0.0
	S174	Programa de estancias infantiles para apoyar a madres trabajadoras	2.0	1.5	0.3	0.0	0.0	0.1	2.0	1.5	0.2	0.0	0.0	0.0
	S200	Caravanas de la Salud	19.1	7.5	11.4	2.8	0.7	9.9	16.3	6.8	1.5	0.0	0.0	0.0
	S201	Seguro Médico para una Nueva Generación	42.0	0.0	0.0	0.0	0.0	0.0	42.0	0.0	0.0	0.0	0.0	0.0
	S202	Sistema Integral de Calidad en Salud	5.0	6.3	12.7	0.4	1.4	0.1	4.7	4.8	12.6	0.0	0.0	0.0
		Otros Subsidios	182.7	33.9	36.6	7.7	0.8	8.0	10.0	7.5	18.4	165.0	25.6	10.2
	U005	Seguro Popular	1.2	0.0	0.0	0.0	0.0	0.0	1.2	0.0	0.0	0.0	0.0	0.0
	U006	Fortalecimiento de las Redes de Servicios de Salud	165.0	25.6	10.2	0.0	0.0	0.0	0.0	0.0	0.0	165.0	25.6	10.2

**SALDOS POR DEPENDENCIA, PROGRAMA PRESUPUESTARIO Y CAPÍTULOS DE GASTO, 2012<sup>1/</sup>**  
(Cifras acumuladas en millones de pesos)

Ramo	Programa Presupuestario	Total			Servicios Personales			Gasto corriente			Gasto de capital		
		Enero-julio	Enero-agosto	Enero-septiembre	Enero-julio	Enero-agosto	Enero-septiembre	Enero-julio	Enero-agosto	Enero-septiembre	Enero-julio	Enero-agosto	Enero-septiembre
	U007 Reducción de la mortalidad materna	0.0	0.0	0.0	0.0	0.0	0.0	0.0	0.0	0.0	0.0	0.0	0.0
	U008 Prevención contra la obesidad	0.0	0.0	1.9	0.0	0.0	0.0	0.0	0.0	1.9	0.0	0.0	0.0
	U009 Vigilancia epidemiológica	16.5	8.3	24.5	7.7	0.8	8.0	8.7	7.5	16.5	0.0	0.0	0.0
	U010 Apoyos Adicionales para la Prevención y Atención de Adicciones en Entidades Federativas.	0.0	0.0	0.0	0.0	0.0	0.0	0.0	0.0	0.0	0.0	0.0	0.0
	Desempeño de las Funciones	-772.7	-1,403.6	752.5	42.1	38.1	333.0	-1,301.5	-1,448.5	299.9	486.7	6.7	119.6
	Prestación de Servicios Públicos	473.8	69.7	535.7	39.9	33.9	313.4	111.3	35.7	157.7	322.7	0.1	64.6
	E010 Formación y desarrollo profesional de recursos humanos especializados para la salud	42.3	7.5	142.9	35.3	2.5	137.5	7.0	5.0	5.4	0.0	0.0	0.0
	E019 Capacitación técnica y gerencial de recursos humanos para la salud	1.7	1.7	1.8	0.0	0.0	0.8	1.7	1.7	1.0	0.0	0.0	0.0
	E020 Dignificación, conservación y mantenimiento de la infraestructura y equipamiento en salud	320.5	2.0	86.4	0.1	1.4	0.2	0.4	0.5	25.8	320.0	0.0	60.4
	E022 Investigación y desarrollo tecnológico en salud	5.9	3.6	15.9	0.2	1.1	2.3	5.8	2.4	13.6	0.0	0.0	0.0
	E023 Prestación de servicios en los diferentes niveles de atención a la salud	55.6	51.7	268.5	4.2	27.8	164.9	49.5	23.8	99.4	1.9	0.1	4.1
	E025 Prevención y atención contra las adicciones	32.3	3.2	15.4	0.0	1.1	7.7	31.4	2.2	7.7	0.8	0.0	0.0
	E036 Reducción de enfermedades prevenibles por vacunación	15.4	0.0	4.8	0.0	0.0	0.0	15.4	0.0	4.8	0.0	0.0	0.0
	Planeación, seguimiento y evaluación de políticas públicas	-1,186.7	-1,280.1	158.7	2.2	4.2	16.0	-1,222.9	-1,284.3	142.1	34.1	0.1	0.6
	P012 Calidad en Salud e Innovación	-1,295.4	-1,301.6	66.8	1.4	1.3	3.4	-1,296.8	-1,302.8	63.5	0.0	0.0	0.0
	P013 Asistencia social y protección del paciente	11.3	10.5	14.2	0.3	0.9	8.5	11.0	9.6	5.7	0.0	0.0	0.0
	P014 Promoción de la salud, prevención y control de enfermedades crónico degenerativas y transmisibles y lesiones	22.1	6.8	9.0	0.5	2.0	2.4	21.6	4.8	6.6	0.0	0.0	0.0
	P016 Prevención y atención de VIH/SIDA y otras ITS	16.9	1.7	12.7	0.0	0.0	1.0	16.9	1.7	11.2	0.1	0.1	0.6
	P017 Atención de la Salud Reproductiva y la Igualdad de Género en Salud	58.3	2.4	56.0	0.0	0.0	0.8	24.3	2.4	55.2	34.0	0.0	0.0
	Regulación y supervisión	-189.8	-199.9	3.7	0.0	0.0	3.6	-189.8	-199.9	0.1	0.0	0.0	0.0
	G004 Protección Contra Riesgos Sanitarios	-189.8	-199.9	3.7	0.0	0.0	3.6	-189.8	-199.9	0.1	0.0	0.0	0.0
	Específicos	0.0	0.1	0.0	0.0	0.0	0.0	0.0	0.1	0.0	0.0	0.0	0.0
	R001 Cooperación internacional en salud	0.0	0.1	0.0	0.0	0.0	0.0	0.0	0.1	0.0	0.0	0.0	0.0
	Proyectos de Inversión	129.9	6.6	54.4	0.0	0.0	0.0	0.0	0.0	0.0	129.9	6.6	54.4
	K011 Proyectos de infraestructura social de salud	117.9	6.5	54.2	0.0	0.0	0.0	0.0	0.0	0.0	117.9	6.5	54.2
	K025 Proyectos de inmuebles (oficinas administrativas)	2.2	0.0	0.0	0.0	0.0	0.0	0.0	0.0	0.0	2.2	0.0	0.0
	K027 Mantenimiento de infraestructura	9.8	0.0	0.2	0.0	0.0	0.0	0.0	0.0	0.0	9.8	0.0	0.2
	Administrativos y de Apoyo	-291.4	-471.3	64.6	185.0	9.6	51.7	-476.4	-480.8	12.9	0.0	0.0	0.0
	Apoyo al proceso presupuestario y para mejorar la eficiencia institucional	-291.9	-471.4	63.1	184.7	9.5	50.7	-476.6	-480.9	12.4	0.0	0.0	0.0
	M001 Actividades de apoyo administrativo	-291.9	-471.4	63.1	184.7	9.5	50.7	-476.6	-480.9	12.4	0.0	0.0	0.0
	Apoyo a la función pública y al mejoramiento de la gestión	0.5	0.1	1.5	0.3	0.0	1.0	0.2	0.1	0.5	0.0	0.0	0.0
	O001 Actividades de apoyo a la función pública y buen gobierno	0.5	0.1	1.5	0.3	0.0	1.0	0.2	0.1	0.5	0.0	0.0	0.0
<b>13</b>	<b>Marina</b>	<b>314.0</b>	<b>940.2</b>	<b>310.7</b>	<b>0.1</b>	<b>903.8</b>	<b>286.6</b>	<b>164.5</b>	<b>35.1</b>	<b>23.5</b>	<b>149.5</b>	<b>1.3</b>	<b>0.6</b>
	Desempeño de las Funciones	307.3	754.2	310.6	0.1	718.5	286.5	157.7	34.3	23.5	149.5	1.3	0.6
	Funciones de las Fuerzas Armadas	242.9	751.4	310.3	0.1	718.5	286.5	154.4	31.5	23.5	88.4	1.3	0.3
	A001 Emplear el Poder Naval de la Federación para salvaguardar la soberanía y seguridad nacionales	48.4	610.9	307.6	0.0	582.5	286.1	48.4	28.5	21.5	0.0	0.0	0.0
	A002 Seguridad a la Navegación y Protección al Medio Ambiente Marino	1.9	8.1	0.0	0.0	7.4	0.0	1.9	0.7	0.0	0.0	0.0	0.0
	A003 Construcción naval para la sustitución de buques de la Armada de México	39.5	5.4	0.1	0.0	4.1	0.0	0.0	0.0	0.0	39.5	1.3	0.1

**SALDOS POR DEPENDENCIA, PROGRAMA PRESUPUESTARIO Y CAPÍTULOS DE GASTO, 2012<sup>1/</sup>**  
(Cifras acumuladas en millones de pesos)

Ramo	Programa Presupuestario	Total			Servicios Personales			Gasto corriente			Gasto de capital		
		Enero-julio	Enero-agosto	Enero-septiembre	Enero-julio	Enero-agosto	Enero-septiembre	Enero-julio	Enero-agosto	Enero-septiembre	Enero-julio	Enero-agosto	Enero-septiembre
	A004 Adquisición, reparación y mantenimiento de unidades operativas y establecimientos navales	77.3	12.7	0.4	0.0	11.9	0.0	31.5	0.8	0.1	45.8	0.0	0.2
	A006 Administración y fomento de la educación naval	5.1	53.4	0.5	0.0	52.1	0.0	5.1	1.4	0.5	0.0	0.0	0.0
	A007 Administración y fomento de los servicios de salud	40.8	42.7	0.8	0.1	42.7	0.1	39.6	0.0	0.7	1.1	0.0	0.0
	A008 Desarrollo y dirección de la política y estrategia naval	18.5	16.4	0.2	0.0	16.4	0.2	18.5	0.1	0.0	0.0	0.0	0.0
	A009 Desarrollo de las comunicaciones navales e informática	11.3	1.7	0.7	0.0	1.5	0.0	9.4	0.2	0.7	1.9	0.0	0.0
	Específicos	3.3	2.8	0.0	0.0	0.0	0.0	3.3	2.8	0.0	0.0	0.0	0.0
	R010 Programa de Becas para los hijos del personal de las Fuerzas Armadas en Activo	3.3	1.6	0.0	0.0	0.0	0.0	3.3	1.6	0.0	0.0	0.0	0.0
	R011 Programa de Becas de nivel secundaria para los hijos del personal de las Fuerzas Armadas en Activo.	0.0	1.1	0.0	0.0	0.0	0.0	0.0	1.1	0.0	0.0	0.0	0.0
	Proyectos de Inversión	61.1	0.0	0.3	0.0	0.0	0.0	0.0	0.0	0.0	61.1	0.0	0.3
	K012 Proyectos de infraestructura social de asistencia y seguridad social	13.3	0.0	0.3	0.0	0.0	0.0	0.0	0.0	0.0	13.3	0.0	0.3
	K019 Proyectos de infraestructura gubernamental de seguridad nacional	47.8	0.0	0.0	0.0	0.0	0.0	0.0	0.0	0.0	47.8	0.0	0.0
	K027 Mantenimiento de infraestructura.	0.0	0.0	0.0	0.0	0.0	0.0	0.0	0.0	0.0	0.0	0.0	0.0
	Administrativos y de Apoyo	6.8	186.1	0.1	0.0	185.2	0.1	6.8	0.8	0.0	0.0	0.0	0.0
	Apoyo al proceso presupuestario y para mejorar la eficiencia institucional	6.8	186.1	0.1	0.0	185.2	0.1	6.8	0.8	0.0	0.0	0.0	0.0
	M001 Actividades de apoyo administrativo	6.8	186.1	0.1	0.0	185.2	0.1	6.8	0.8	0.0	0.0	0.0	0.0
<b>14</b>	<b>Trabajo y Previsión Social</b>	<b>77.6</b>	<b>21.2</b>	<b>2.2</b>	<b>22.1</b>	<b>10.0</b>	<b>0.0</b>	<b>28.4</b>	<b>3.6</b>	<b>2.1</b>	<b>27.1</b>	<b>7.5</b>	<b>0.1</b>
	Subsidios: Sectores Social y Privado o Entidades Federativas y Municipios	32.8	5.4	0.0	0.0	0.0	0.0	5.7	0.0	0.0	27.1	5.4	0.0
	Sujetos a Reglas de Operación	32.8	5.4	0.0	0.0	0.0	0.0	5.7	0.0	0.0	27.1	5.4	0.0
	S043 Programa de Apoyo al Empleo (PAE)	32.8	5.4	0.0	0.0	0.0	0.0	5.7	0.0	0.0	27.1	5.4	0.0
	Otros Subsidios	0.0	0.0	0.0	0.0	0.0	0.0	0.0	0.0	0.0	0.0	0.0	0.0
	U001 Programa de Atención a Situaciones de Contingencia Laboral	0.0	0.0	0.0	0.0	0.0	0.0	0.0	0.0	0.0	0.0	0.0	0.0
	U002 Programa de Apoyo para la Productividad	0.0	0.0	0.0	0.0	0.0	0.0	0.0	0.0	0.0	0.0	0.0	0.0
	U005 Programa de Impulso para el Empleo de Jóvenes y Grupos en Desventaja	0.0	0.0	0.0	0.0	0.0	0.0	0.0	0.0	0.0	0.0	0.0	0.0
	Desempeño de las Funciones	25.5	9.9	2.1	3.1	4.2	0.0	22.4	3.5	2.0	0.0	2.1	0.1
	Prestación de Servicios Públicos	15.8	6.3	1.5	3.1	4.2	0.0	12.7	2.0	1.4	0.0	0.0	0.1
	E001 Impartición de justicia laboral	0.3	0.0	0.0	0.0	0.0	0.0	0.3	0.0	0.0	0.0	0.0	0.0
	E002 Procuración de justicia laboral	2.9	4.4	0.1	2.8	4.0	0.0	0.1	0.3	0.0	0.0	0.0	0.1
	E003 Ejecución a nivel nacional de los programas y acciones de la Política Laboral	0.3	0.4	0.3	0.0	0.0	0.0	0.3	0.4	0.3	0.0	0.0	0.0
	E004 Capacitación a trabajadores	0.3	0.5	0.5	0.0	0.0	0.0	0.3	0.5	0.5	0.0	0.0	0.0
	E005 Fomento de la equidad de género y la no discriminación en el mercado laboral	1.8	0.6	0.6	0.0	0.0	0.0	1.8	0.6	0.6	0.0	0.0	0.0
	E006 Asesoría en materia de seguridad y salud en el trabajo	0.0	0.0	0.0	0.0	0.0	0.0	0.0	0.0	0.0	0.0	0.0	0.0
	E007 Asesoría y capacitación a sindicatos y trabajadores para impulsar la productividad, proteger el salario y mejorar su poder adquisitivo	0.3	0.2	0.0	0.3	0.2	0.0	0.0	0.0	0.0	0.0	0.0	0.0
	E008 Conciliación de intereses entre empleadores y sindicatos	0.0	0.0	0.0	0.0	0.0	0.0	0.0	0.0	0.0	0.0	0.0	0.0
	E010 Coordinación de acciones de vinculación entre los factores de la producción para apoyar el empleo	5.8	0.2	0.0	0.0	0.0	0.0	5.8	0.2	0.0	0.0	0.0	0.0
	E011 Actualización y registro de agrupaciones sindicales	4.2	0.0	0.0	0.0	0.0	0.0	4.2	0.0	0.0	0.0	0.0	0.0
	Planeación, seguimiento y evaluación de políticas públicas	9.5	3.4	0.5	0.0	0.0	0.0	9.5	1.3	0.5	0.0	2.1	0.0
	P001 Instrumentación de la política laboral	9.5	3.4	0.5	0.0	0.0	0.0	9.5	1.3	0.5	0.0	2.0	0.0

SALDOS POR DEPENDENCIA, PROGRAMA PRESUPUESTARIO Y CAPÍTULOS DE GASTO, 2012 <sup>1/-</sup>  
(Cifras acumuladas en millones de pesos)

Ramo	Programa Presupuestario		Total			Servicios Personales			Gasto corriente			Gasto de capital			
			Enero-julio	Enero-agosto	Enero-septiembre	Enero-julio	Enero-agosto	Enero-septiembre	Enero-julio	Enero-agosto	Enero-septiembre	Enero-julio	Enero-agosto	Enero-septiembre	
	P002	Estudios económicos para determinar el incremento en el salario mínimo.	0.0	0.0	0.0	0.0	0.0	0.0	0.0	0.0	0.0	0.0	0.0	0.0	0.0
		Específicos	0.2	0.2	0.1	0.0	0.0	0.0	0.2	0.2	0.1	0.0	0.0	0.0	0.0
	R001	Cuotas a organismos internacionales	0.2	0.2	0.1	0.0	0.0	0.0	0.2	0.2	0.1	0.0	0.0	0.0	0.0
		Proyectos de Inversión	0.0	0.0	0.0	0.0	0.0	0.0	0.0	0.0	0.0	0.0	0.0	0.0	0.0
	K026	Otros proyectos	0.0	0.0	0.0	0.0	0.0	0.0	0.0	0.0	0.0	0.0	0.0	0.0	0.0
	K027	Mantenimiento de infraestructura	0.0	0.0	0.0	0.0	0.0	0.0	0.0	0.0	0.0	0.0	0.0	0.0	0.0
		Administrativos y de Apoyo	19.3	5.9	0.1	19.0	5.8	0.0	0.3	0.1	0.1	0.0	0.0	0.0	0.0
		Apoyo al proceso presupuestario y para mejorar la eficiencia institucional	19.2	5.9	0.1	19.0	5.8	0.0	0.1	0.1	0.1	0.0	0.0	0.0	0.0
	M001	Actividades de apoyo administrativo	19.2	5.9	0.1	19.0	5.8	0.0	0.1	0.1	0.1	0.0	0.0	0.0	0.0
		Apoyo a la función pública y al mejoramiento de la gestión	0.1	0.0	0.0	0.0	0.0	0.0	0.1	0.0	0.0	0.0	0.0	0.0	0.0
	O001	Actividades de apoyo a la función pública y buen gobierno	0.0	0.0	0.0	0.0	0.0	0.0	0.0	0.0	0.0	0.0	0.0	0.0	0.0
	O099	Operación del Servicio Profesional de Carrera en la Administración Pública Federal Centralizada	0.1	0.0	0.0	0.0	0.0	0.0	0.1	0.0	0.0	0.0	0.0	0.0	0.0
<b>15</b>	<b>Reforma Agraria</b>		<b>221.5</b>	<b>177.2</b>	<b>222.9</b>	<b>59.0</b>	<b>61.3</b>	<b>51.1</b>	<b>156.5</b>	<b>114.2</b>	<b>170.2</b>	<b>6.1</b>	<b>1.6</b>	<b>1.6</b>	
		Subsidios: Sectores Social y Privado o Entidades Federativas y Municipios	72.8	100.0	125.0	0.0	0.0	0.0	68.1	100.0	125.0	4.7	0.0	0.0	0.0
		Sujetos a Reglas de Operación	43.3	97.1	124.8	0.0	0.0	0.0	43.3	97.1	124.8	0.0	0.0	0.0	0.0
	S088	Programa de la Mujer en el Sector Agrario (PROMUSAG)	18.4	12.8	17.8	0.0	0.0	0.0	18.4	12.8	17.8	0.0	0.0	0.0	0.0
	S089	Fondo de Apoyo para Proyectos Productivos (FAPPA)	12.7	-22.3	11.2	0.0	0.0	0.0	12.7	-22.3	11.2	0.0	0.0	0.0	0.0
	S203	Joven Emprendedor Rural y Fondo de Tierras	12.1	106.6	95.8	0.0	0.0	0.0	12.1	106.6	95.8	0.0	0.0	0.0	0.0
		Otros Subsidios	29.5	2.9	0.1	0.0	0.0	0.0	24.9	2.9	0.1	4.7	0.0	0.0	0.0
	U001	Programa de apoyo para los núcleos agrarios sin regularizar (FANAR)	29.5	2.9	0.1	0.0	0.0	0.0	24.9	2.9	0.1	4.7	0.0	0.0	0.0
		Desempeño de las Funciones	94.3	44.0	80.2	33.7	33.6	37.6	59.2	8.8	41.0	1.4	1.6	1.6	
		Prestación de Servicios Públicos	80.8	23.8	22.4	15.2	16.1	18.4	65.5	7.5	4.0	0.0	0.2	0.0	0.0
	E001	Procuración de justicia agraria	8.1	9.9	11.5	7.4	7.9	9.4	0.7	1.8	2.1	0.0	0.2	0.0	0.0
	E002	Atención de conflictos agrarios	62.9	3.1	0.3	0.0	0.0	0.0	62.9	3.1	0.3	0.0	0.0	0.0	0.0
	E003	Ordenamiento y regulación de la propiedad rural	5.5	6.6	6.2	4.2	4.2	4.6	1.3	2.4	1.6	0.0	0.0	0.0	0.0
	E004	Registro de actos jurídicos sobre derechos agrarios	4.3	4.1	4.3	3.6	4.0	4.3	0.6	0.2	0.0	0.0	0.0	0.0	0.0
		Planeación, seguimiento y evaluación de políticas públicas	57.9	40.6	50.3	17.2	17.2	18.8	39.3	22.0	29.9	1.4	1.4	1.6	
	P001	Implementación de políticas enfocadas al medio agrario	38.1	36.3	32.1	17.2	17.2	18.8	19.5	17.7	11.7	1.4	1.4	1.6	
	P002	Digitalización del archivo general agrario	3.9	2.1	17.8	0.0	0.0	0.0	3.9	2.1	17.8	0.0	0.0	0.0	0.0
	P003	Modernización del Catastro Rural Nacional	15.8	2.2	0.4	0.0	0.0	0.0	15.8	2.2	0.4	0.0	0.0	0.0	0.0
		Promoción y fomento	-44.8	-20.8	7.0	0.9	0.0	0.0	-45.8	-20.9	6.9	0.0	0.0	0.0	0.0
	F001	Fomento a la inversión pública y privada de la propiedad rural	0.6	4.5	2.9	0.0	0.0	0.0	0.6	4.5	2.9	0.0	0.0	0.0	0.0
	F002	Fomento al desarrollo agrario	-45.4	-25.3	4.0	0.9	0.0	0.0	-46.4	-25.3	4.0	0.0	0.0	0.0	0.0
		Regulación y supervisión	0.5	0.4	0.5	0.4	0.3	0.4	0.1	0.1	0.1	0.0	0.0	0.0	0.0
	G001	Reglamentación, verificación e inspección de las actividades de la Ley Agraria	0.5	0.4	0.5	0.4	0.3	0.4	0.1	0.1	0.1	0.0	0.0	0.0	0.0
		Proyectos de Inversión	0.0	0.0	0.0	0.0	0.0	0.0	0.0	0.0	0.0	0.0	0.0	0.0	0.0
	K027	Mantenimiento de infraestructura	0.0	0.0	0.0	0.0	0.0	0.0	0.0	0.0	0.0	0.0	0.0	0.0	0.0
		Administrativos y de Apoyo	30.1	33.2	17.8	25.3	27.7	13.5	4.8	5.5	4.3	0.0	0.0	0.0	0.0
		Apoyo al proceso presupuestario y para mejorar la eficiencia institucional	28.2	31.1	15.7	23.9	26.3	12.0	4.3	4.8	3.7	0.0	0.0	0.0	0.0
	M001	Actividades de apoyo administrativo	28.2	31.1	15.7	23.9	26.3	12.0	4.3	4.8	3.7	0.0	0.0	0.0	0.0
		Apoyo a la función pública y al mejoramiento de la gestión	1.9	2.1	2.1	1.4	1.4	1.6	0.5	0.7	0.5	0.0	0.0	0.0	0.0
	O001	Actividades de apoyo a la función pública y buen gobierno	1.5	1.6	1.7	1.4	1.4	1.6	0.1	0.2	0.1	0.0	0.0	0.0	0.0

**SALDOS POR DEPENDENCIA, PROGRAMA PRESUPUESTARIO Y CAPÍTULOS DE GASTO, 2012<sup>1/</sup>**  
(Cifras acumuladas en millones de pesos)

Ramo	Programa Presupuestario	Total			Servicios Personales			Gasto corriente			Gasto de capital		
		Enero-julio	Enero-agosto	Enero-septiembre	Enero-julio	Enero-agosto	Enero-septiembre	Enero-julio	Enero-agosto	Enero-septiembre	Enero-julio	Enero-agosto	Enero-septiembre
	O099 Operación del Servicio Profesional de Carrera en la Administración Pública Federal Centralizada	0.4	0.5	0.4	0.0	0.0	0.0	0.4	0.5	0.4	0.0	0.0	0.0
	Compromisos de Gobierno Federal	24.4	0.0	0.0	0.0	0.0	0.0	24.4	0.0	0.0	0.0	0.0	0.0
	Obligaciones de cumplimiento de resolución jurisdiccional	24.4	0.0	0.0	0.0	0.0	0.0	24.4	0.0	0.0	0.0	0.0	0.0
	L001 Obligaciones jurídicas Ineludibles	24.4	0.0	0.0	0.0	0.0	0.0	24.4	0.0	0.0	0.0	0.0	0.0
<b>16</b>	<b>Medio Ambiente y Recursos Naturales</b>	<b>-41.1</b>	<b>1,591.4</b>	<b>152.3</b>	<b>40.0</b>	<b>65.1</b>	<b>1.4</b>	<b>369.6</b>	<b>853.9</b>	<b>148.5</b>	<b>-450.8</b>	<b>672.4</b>	<b>2.5</b>
	Subsidios: Sectores Social y Privado o Entidades Federativas y Municipios	-550.9	679.3	2.8	0.0	0.0	0.0	33.4	247.8	2.5	-584.3	431.5	0.3
	Sujetos a Reglas de Operación	67.1	367.2	1.8	0.0	0.0	0.0	22.4	222.9	1.8	44.8	144.2	0.0
	S046 Programa de Conservación para el Desarrollo Sostenible (PROCODES)	0.0	0.0	0.0	0.0	0.0	0.0	0.0	0.0	0.0	0.0	0.0	0.0
	S047 Programa de Agua Limpia	0.0	3.1	0.0	0.0	0.0	0.0	0.0	0.1	0.0	0.0	3.1	0.0
	S071 Programa de Empleo Temporal (PET)	0.6	10.9	1.1	0.0	0.0	0.0	0.6	10.9	1.1	0.0	0.0	0.0
	S074 Programa de Agua Potable, Alcantarillado y Saneamiento en Zonas Urbanas	37.2	17.6	0.0	0.0	0.0	0.0	6.3	55.6	0.0	30.9	-38.0	0.0
	S075 Programa para la Construcción y Rehabilitación de Sistemas de Agua Potable y Saneamiento en Zonas Rurales	10.4	125.2	0.0	0.0	0.0	0.0	1.4	77.2	0.0	9.0	48.1	0.0
	S079 Programa de Rehabilitación, Modernización y Equipamiento de Distritos de Riego	3.4	84.1	0.0	0.0	0.0	0.0	3.4	24.7	0.0	0.0	59.4	0.0
	S217 Programa de Modernización y Tecnificación de Unidades de Riego	4.8	55.1	0.0	0.0	0.0	0.0	4.8	25.9	0.0	0.0	29.2	0.0
	S218 Programa de Tratamiento de Aguas Residuales	0.3	60.3	0.0	0.0	0.0	0.0	0.3	22.8	0.0	0.0	37.5	0.0
	S219 ProÁrbol.-Pago por Servicios Ambientales	10.5	10.7	0.7	0.0	0.0	0.0	5.6	5.8	0.7	4.9	4.9	0.0
	Otros Subsidios	-618.0	312.1	1.0	0.0	0.0	0.0	11.0	24.8	0.7	-629.0	287.3	0.3
	U001 Programa de Devolución de Derechos	0.0	21.8	0.0	0.0	0.0	0.0	0.0	0.0	0.0	0.0	21.8	0.0
	U007 Devolución de Aprovechamientos.	0.0	0.0	0.0	0.0	0.0	0.0	0.0	0.0	0.0	0.0	0.0	0.0
	U008 Saneamiento de Aguas Residuales	0.0	0.0	0.0	0.0	0.0	0.0	0.0	0.0	0.0	0.0	0.0	0.0
	U009 Programa de Acción para la Conservación de la Vaquita Marina	0.0	0.0	0.0	0.0	0.0	0.0	0.0	0.0	0.0	0.0	0.0	0.0
	U010 Programa de Cultura del Agua	0.0	5.9	0.0	0.0	0.0	0.0	0.0	0.0	0.0	0.0	5.9	0.0
	U012 Prevención y gestión integral de residuos	0.4	36.8	0.0	0.0	0.0	0.0	0.0	0.0	0.0	0.4	36.8	0.0
	U015 Programa para incentivar el desarrollo organizacional de los Consejos de Cuenca	0.0	3.4	0.0	0.0	0.0	0.0	0.0	2.9	0.0	0.0	0.6	0.0
	U019 Mejora de Eficiencia Hídrica en Áreas Agrícolas	0.0	0.0	0.0	0.0	0.0	0.0	0.0	0.0	0.0	0.0	0.0	0.0
	U020 Fomento para la Conservación y Aprovechamiento Sustentable de la Vida Silvestre	8.8	27.5	0.2	0.0	0.0	0.0	0.1	4.0	0.2	8.7	23.4	0.0
	U021 Programa de Desarrollo Institucional y Ordenamientos Ecológicos Ambientales	0.5	12.0	0.0	0.0	0.0	0.0	0.0	1.7	0.0	0.5	10.3	0.0
	U022 Programa de Mitigación y Adaptación del Cambio Climáticos	48.4	60.6	0.5	0.0	0.0	0.0	2.5	3.1	0.3	45.9	57.4	0.2
	U023 Programa Nacional de Remedación de Sitios Contaminados	16.9	18.0	0.0	0.0	0.0	0.0	0.0	0.0	0.0	16.9	18.0	0.0
	U024 Programa de Vigilancia Comunitaria en Áreas Naturales Protegidas y Zonas de Influencia	0.0	0.0	0.0	0.0	0.0	0.0	0.0	0.0	0.0	0.0	0.0	0.0
	U025 Programa de Recuperación y Repoblación de Especies en Peligro de Extinción.	0.0	0.0	0.0	0.0	0.0	0.0	0.0	0.0	0.0	0.0	0.0	0.0
	U026 Programa de Investigación Científica y Tecnológica Ambiental.	0.0	0.0	0.0	0.0	0.0	0.0	0.0	0.0	0.0	0.0	0.0	0.0
	U028 Programa de Adecuación de Derechos de Uso de Agua	0.0	3.0	0.0	0.0	0.0	0.0	0.0	3.0	0.0	0.0	0.0	0.0
	U029 Programa de Conservación del Maíz Criollo	0.0	0.0	0.0	0.0	0.0	0.0	0.0	0.0	0.0	0.0	0.0	0.0
	U030 Infraestructura en Distrito de Riego	0.0	0.0	0.0	0.0	0.0	0.0	0.0	0.0	0.0	0.0	0.0	0.0
	U031 Incentivos para la Operación de Plantas de Tratamiento de Aguas Residuales.	0.0	66.8	0.0	0.0	0.0	0.0	0.0	0.0	0.0	0.0	66.8	0.0

SALDOS POR DEPENDENCIA, PROGRAMA PRESUPUESTARIO Y CAPÍTULOS DE GASTO, 2012<sup>1/</sup>  
(Cifras acumuladas en millones de pesos)

Ramo	Programa Presupuestario		Total			Servicios Personales			Gasto corriente			Gasto de capital			
			Enero-julio	Enero-agosto	Enero-septiembre	Enero-julio	Enero-agosto	Enero-septiembre	Enero-julio	Enero-agosto	Enero-septiembre	Enero-julio	Enero-agosto	Enero-septiembre	
	U032	Programa de Fortalecimiento Ambiental en las Entidades Federativas	0.0	0.0	0.0	0.0	0.0	0.0	0.0	0.0	0.0	0.0	0.0	0.0	0.0
	U034	PROGRAMA DE MONITOREO BIOLÓGICO EN ÁREAS NATURALES PROTEGIDAS (PROMOBI)	0.0	0.0	0.0	0.0	0.0	0.0	0.0	0.0	0.0	0.0	0.0	0.0	0.0
	U035	PROGRAMAS DE MANEJO DE ÁREAS NATURALES PROTEGIDAS (PROMANP)	0.3	0.0	0.0	0.0	0.0	0.0	0.3	0.0	0.0	0.0	0.0	0.0	0.0
	U036	ProÁrbol.-Desarrollo Forestal	56.7	41.7	0.3	0.0	0.0	0.0	8.0	10.1	0.2	48.7	31.6	0.1	
	U037	Infraestructura Hídrica	-750.0	14.7	0.0	0.0	0.0	0.0	0.0	0.0	0.0	-750.0	14.7	0.0	
		Desempeño de las Funciones	482.4	843.3	129.5	34.9	52.1	0.8	314.7	550.9	127.1	132.8	240.2	1.6	
		Prestación de Servicios Públicos	122.0	217.6	74.4	1.8	17.2	0.8	117.8	199.9	72.8	2.4	0.6	0.8	
	E001	Operación y mantenimiento del Sistema Cutzamala	8.3	19.1	0.0	0.0	0.0	0.0	8.3	19.1	0.0	0.0	0.0	0.0	
	E002	Operación y mantenimiento del sistema de pozos de abastecimiento del Valle de México	8.5	12.1	0.0	0.0	0.0	0.0	8.5	12.1	0.0	0.0	0.0	0.0	
	E004	Programa directo de Agua Limpia	1.0	2.7	0.0	0.0	0.0	0.0	1.0	2.7	0.0	0.0	0.0	0.0	
	E005	Capacitación Ambiental y Desarrollo Sustentable	2.3	2.8	1.7	0.0	0.0	0.0	2.3	2.8	1.7	0.0	0.0	0.0	
	E006	Manejo Integral del Sistema Hidrológico	11.7	56.2	0.0	0.0	0.0	0.0	11.7	56.2	0.0	0.0	0.0	0.0	
	E007	Servicio Meteorológico Nacional Estaciones Hidrometeorológicas	1.4	37.1	0.0	0.0	0.0	0.0	1.4	37.1	0.0	0.0	0.0	0.0	
	E008	Conservación y Operación de Acueductos Uspanapa-La Cangrejera, Ver. y Lázaro Cárdenas, Mich.	3.3	0.5	0.0	0.0	0.0	0.0	3.3	0.5	0.0	0.0	0.0	0.0	
	E009	Investigación científica y tecnológica	48.0	63.6	59.9	1.7	8.6	0.7	46.3	55.0	59.2	0.0	0.0	0.0	
	E014	ProÁrbol.-Protección Forestal	37.5	23.5	12.8	0.1	8.5	0.1	35.1	14.4	11.9	2.4	0.6	0.8	
		Planeación, seguimiento y evaluación de políticas públicas	18.1	36.3	12.2	0.0	0.0	0.0	18.1	36.3	12.2	0.0	0.0	0.0	
	P001	Conducción de las políticas hídricas	2.5	15.8	0.0	0.0	0.0	0.0	2.5	15.8	0.0	0.0	0.0	0.0	
	P002	Planeación, Dirección y Evaluación Ambiental	13.4	15.2	6.4	0.0	0.0	0.0	13.4	15.2	6.4	0.0	0.0	0.0	
	P005	Programa Especial de Cambio Climático	2.2	5.2	5.8	0.0	0.0	0.0	2.2	5.2	5.8	0.0	0.0	0.0	
	P006	Programa de Fortalecimiento Ambiental en las Entidades Federativas.	0.0	0.0	0.0	0.0	0.0	0.0	0.0	0.0	0.0	0.0	0.0	0.0	
		Regulación y supervisión	185.3	322.0	28.0	33.1	35.0	0.0	152.2	286.8	28.0	0.0	0.2	0.0	
	G001	Administración Sustentable del Agua	5.4	15.0	0.0	0.0	0.0	0.0	5.4	14.8	0.0	0.0	0.2	0.0	
	G003	Regulación Ambiental	12.1	19.9	14.1	0.1	0.0	0.0	12.0	19.8	14.1	0.0	0.0	0.0	
	G005	Programa de Inspección y Vigilancia en Materia de Medio Ambiente y Recursos Naturales	32.8	38.8	13.3	0.0	0.0	0.0	32.8	38.8	13.3	0.0	0.0	0.0	
	G010	Programa de gestión hídrica	117.3	211.6	0.0	33.0	35.0	0.0	84.3	176.6	0.0	0.0	0.0	0.0	
	G012	Cuenca Lerma-Chápala	0.0	0.8	0.0	0.0	0.0	0.0	0.0	0.8	0.0	0.0	0.0	0.0	
	G013	Consolidar el Sistema Nacional de Áreas Naturales Protegidas	3.0	1.6	0.5	0.0	0.0	0.0	3.0	1.6	0.5	0.0	0.0	0.0	
	G021	Registro Público de Derechos del Agua.	0.5	0.9	0.0	0.0	0.0	0.0	0.5	0.9	0.0	0.0	0.0	0.0	
	G022	Delimitación de causas y zonas federales.	0.2	0.7	0.0	0.0	0.0	0.0	0.2	0.7	0.0	0.0	0.0	0.0	
	G023	Servicios a usuarios y mercado del agua.	0.9	2.2	0.0	0.0	0.0	0.0	0.9	2.2	0.0	0.0	0.0	0.0	
	G024	Inspección, medición y calificación de infracciones.	6.8	18.4	0.0	0.0	0.0	0.0	6.8	18.4	0.0	0.0	0.0	0.0	
	G025	Recaudación y fiscalización.	6.2	12.1	0.0	0.0	0.0	0.0	6.2	12.1	0.0	0.0	0.0	0.0	
		Específicos	26.7	28.0	14.1	0.0	0.0	0.0	26.7	28.0	14.1	0.0	0.0	0.0	
	R014	Cuotas y Aportaciones a Organismos Internacionales	14.0	14.7	1.3	0.0	0.0	0.0	14.0	14.7	1.3	0.0	0.0	0.0	
	R015	Fideicomisos Ambientales	12.7	13.3	12.8	0.0	0.0	0.0	12.7	13.3	12.8	0.0	0.0	0.0	
		Proyectos de Inversión	130.4	239.4	0.8	0.0	0.0	0.0	0.0	0.0	0.0	130.4	239.4	0.8	
	K007	Proyectos de infraestructura económica de agua potable, alcantarillado y saneamiento	45.2	130.5	0.0	0.0	0.0	0.0	0.0	0.0	0.0	45.2	130.5	0.0	
	K025	Proyectos de inmuebles (oficinas administrativas)	1.0	6.3	0.0	0.0	0.0	0.0	0.0	0.0	0.0	1.0	6.3	0.0	



SALDOS POR DEPENDENCIA, PROGRAMA PRESUPUESTARIO Y CAPÍTULOS DE GASTO, 2012 <sup>1/-</sup>  
(Cifras acumuladas en millones de pesos)

Ramo	Programa Presupuestario	Total			Servicios Personales			Gasto corriente			Gasto de capital		
		Enero-julio	Enero-agosto	Enero-septiembre	Enero-julio	Enero-agosto	Enero-septiembre	Enero-julio	Enero-agosto	Enero-septiembre	Enero-julio	Enero-agosto	Enero-septiembre
	K028 Estudios de preinversión	2.3	18.3	0.0	0.0	0.0	0.0	0.0	0.0	0.0	2.3	18.3	0.0
	K111 Conservación y Operación de Presas y Estructuras de Cabeza	1.3	16.7	0.0	0.0	0.0	0.0	0.0	0.0	0.0	1.3	16.7	0.0
	K129 Infraestructura para la Protección de Centros de Población y Áreas Productivas	3.5	118.6	0.0	0.0	0.0	0.0	0.0	0.0	0.0	3.5	118.6	0.0
	K131 Túnel Emisor Oriente y Central y Planta de Tratamiento Atotonilco	2.9	5.9	0.0	0.0	0.0	0.0	0.0	0.0	0.0	2.9	5.9	0.0
	K132 Infraestructura de temporal.	1.1	27.7	0.0	0.0	0.0	0.0	0.0	0.0	0.0	1.1	27.7	0.0
	K133 Pago y Expropiaciones para Infraestructura Federal.	0.0	0.1	0.0	0.0	0.0	0.0	0.0	0.0	0.0	0.0	0.1	0.0
	K134 Programas Hídricos Integrales.	0.6	67.5	0.0	0.0	0.0	0.0	0.0	0.0	0.0	0.6	67.5	0.0
	K135 Infraestructura de riego.	1.6	-441.9	0.0	0.0	0.0	0.0	0.0	0.0	0.0	1.6	-441.9	0.0
	K137 Zona de Mitigación y Rescate Ecológico en el Lago de Texcoco	7.5	58.9	0.0	0.0	0.0	0.0	0.0	0.0	0.0	7.5	58.9	0.0
	K138 Programa de Inversión en Infraestructura Social y de Protección Ambiental	23.1	106.8	0.8	0.0	0.0	0.0	0.0	0.0	0.0	23.1	106.8	0.8
	K139 Inversión para el Manejo Integral del Ciclo Hidrológico	4.8	5.1	0.0	0.0	0.0	0.0	0.0	0.0	0.0	4.8	5.1	0.0
	K140 Inversión del Servicio Meteorológico Nacional.	1.1	14.6	0.0	0.0	0.0	0.0	0.0	0.0	0.0	1.1	14.6	0.0
	K141 Estabilización de cuencas y acuíferos.	34.4	104.3	0.0	0.0	0.0	0.0	0.0	0.0	0.0	34.4	104.3	0.0
	Administrativos y de Apoyo	23.7	55.2	20.1	5.1	12.9	0.6	17.9	41.5	18.9	0.7	0.7	0.6
	Apoyo al proceso presupuestario y para mejorar la eficiencia institucional	20.3	48.9	18.7	3.8	12.4	0.6	15.8	35.8	17.6	0.7	0.7	0.6
	M001 Actividades de apoyo administrativo	20.3	48.9	18.7	3.8	12.4	0.6	15.8	35.8	17.6	0.7	0.7	0.6
	Apoyo a la función pública y al mejoramiento de la gestión	3.4	6.3	1.3	1.3	0.5	0.0	2.1	5.8	1.3	0.0	0.0	0.0
	O001 Actividades de apoyo a la función pública y buen gobierno	3.4	6.3	1.3	1.3	0.5	0.0	2.1	5.8	1.3	0.0	0.0	0.0
	Compromisos de Gobierno Federal	3.6	13.6	0.0	0.0	0.0	0.0	3.6	13.6	0.0	0.0	0.0	0.0
	Desastres Naturales	3.6	13.6	0.0	0.0	0.0	0.0	3.6	13.6	0.0	0.0	0.0	0.0
	N001 Programa para atender desastres naturales	3.6	13.6	0.0	0.0	0.0	0.0	3.6	13.6	0.0	0.0	0.0	0.0
<b>17</b>	<b>Procuraduría General de la República</b>	<b>554.5</b>	<b>518.9</b>	<b>229.7</b>	<b>19.6</b>	<b>21.6</b>	<b>12.0</b>	<b>335.8</b>	<b>238.4</b>	<b>205.6</b>	<b>199.2</b>	<b>258.9</b>	<b>12.2</b>
	Desempeño de las Funciones	508.2	477.3	218.3	0.4	5.1	11.2	308.6	213.3	194.9	199.2	258.9	12.2
	Prestación de Servicios Públicos	430.1	315.3	215.4	0.4	5.1	11.2	308.2	213.3	193.4	121.5	96.8	10.8
	E002 Investigar y perseguir los delitos del orden federal	311.0	200.5	122.0	0.0	4.2	7.4	215.0	125.0	110.2	95.9	71.3	4.4
	E003 Investigar y perseguir los delitos relativos a la Delincuencia Organizada	73.4	84.2	39.2	0.0	0.2	1.5	47.9	58.4	31.3	25.5	25.5	6.4
	E006 Investigar y perseguir los delitos federales de carácter especial	12.2	4.6	5.2	0.0	0.0	0.3	12.2	4.5	4.9	0.0	0.0	0.0
	E008 Representación jurídica de la Federación en el ámbito nacional e internacional	4.5	1.3	1.6	0.3	0.3	0.4	4.2	1.0	1.2	0.0	0.0	0.0
	E009 Promoción del respeto a los derechos humanos y atención a víctimas del delito	6.0	6.5	5.6	0.0	0.0	0.1	6.0	6.5	5.5	0.0	0.0	0.0
	E010 Investigación académica en el marco de las ciencias penales	0.1	0.0	0.0	0.1	0.0	0.0	0.0	0.0	0.0	0.0	0.0	0.0
	E011 Investigar, perseguir y prevenir delitos del orden electoral	2.9	0.8	0.9	0.0	0.0	0.1	2.9	0.8	0.7	0.0	0.0	0.0
	E012 Supervisar y vigilar la aplicación del marco legal en la investigación y persecución del delito del orden federal	1.8	1.3	1.5	0.0	0.0	0.2	1.8	1.3	1.3	0.0	0.0	0.0
	E013 Promoción del Desarrollo Humano y Planeación Institucional	18.4	16.2	39.4	0.1	0.3	1.0	18.3	15.8	38.3	0.0	0.0	0.0
	Específicos	0.4	0.0	1.5	0.0	0.0	0.0	0.4	0.0	1.5	0.0	0.0	0.0
	R001 Aportaciones a organismos internacionales en materia de procuración de justicia y combate a las drogas.	0.4	0.0	1.5	0.0	0.0	0.0	0.4	0.0	1.5	0.0	0.0	0.0
	Proyectos de Inversión	77.7	162.1	1.4	0.0	0.0	0.0	0.0	0.0	0.0	77.7	162.1	1.4
	K022 Proyectos de infraestructura gubernamental de procuración de justicia	45.1	137.0	1.3	0.0	0.0	0.0	0.0	0.0	0.0	45.1	137.0	1.3
	K027 Mantenimiento de infraestructura	32.6	25.1	0.0	0.0	0.0	0.0	0.0	0.0	0.0	32.6	25.1	0.0
	K028 Estudios de preinversión	0.0	0.0	0.0	0.0	0.0	0.0	0.0	0.0	0.0	0.0	0.0	0.0

**SALDOS POR DEPENDENCIA, PROGRAMA PRESUPUESTARIO Y CAPÍTULOS DE GASTO, 2012<sup>1/</sup>**  
(Cifras acumuladas en millones de pesos)

Ramo	Programa Presupuestario	Total			Servicios Personales			Gasto corriente			Gasto de capital		
		Enero-julio	Enero-agosto	Enero-septiembre	Enero-julio	Enero-agosto	Enero-septiembre	Enero-julio	Enero-agosto	Enero-septiembre	Enero-julio	Enero-agosto	Enero-septiembre
	Administrativos y de Apoyo	46.3	41.5	11.5	19.2	16.5	0.8	27.1	25.1	10.7	0.0	0.0	0.0
	Apoyo al proceso presupuestario y para mejorar la eficiencia institucional	45.8	41.1	11.1	19.2	16.5	0.7	26.6	24.6	10.4	0.0	0.0	0.0
	M001 Actividades de apoyo administrativo	45.8	41.1	11.1	19.2	16.5	0.7	26.6	24.6	10.4	0.0	0.0	0.0
	Apoyo a la función pública y al mejoramiento de la gestión	0.5	0.4	0.4	0.0	0.0	0.1	0.5	0.4	0.3	0.0	0.0	0.0
	O001 Actividades de apoyo a la función pública y buen gobierno	0.5	0.4	0.4	0.0	0.0	0.1	0.5	0.4	0.3	0.0	0.0	0.0
<b>18</b>	<b>Energía</b>	<b>99.5</b>	<b>135.9</b>	<b>58.6</b>	<b>52.7</b>	<b>73.1</b>	<b>10.1</b>	<b>45.8</b>	<b>62.6</b>	<b>48.5</b>	<b>1.0</b>	<b>0.2</b>	<b>0.0</b>
	Desempeño de las Funciones	56.5	81.3	56.2	10.9	22.0	8.7	44.6	59.1	47.5	1.0	0.2	0.0
	Prestación de Servicios Públicos	2.7	9.8	0.8	0.4	7.9	0.4	2.3	1.9	0.4	0.0	0.0	0.0
	E003 Investigación y desarrollo tecnológico y de capital humano en energía nuclear	0.0	0.0	0.0	0.0	0.0	0.0	0.0	0.0	0.0	0.0	0.0	0.0
	E005 Investigación y desarrollo tecnológico y de capital humano en energía eléctrica	0.0	7.5	0.0	0.0	7.5	0.0	0.0	0.0	0.0	0.0	0.0	0.0
	E006 Investigación en materia petrolera	0.0	0.0	0.0	0.0	0.0	0.0	0.0	0.0	0.0	0.0	0.0	0.0
	E009 Gestión e implementación en aprovechamiento sustentable de la energía	2.7	2.3	0.8	0.4	0.4	0.4	2.3	1.9	0.4	0.0	0.0	0.0
	E016 Prestación de bienes y servicios en materia nuclear	0.0	0.0	0.0	0.0	0.0	0.0	0.0	0.0	0.0	0.0	0.0	0.0
	E204 Generación de energía eléctrica	0.0	0.0	0.0	0.0	0.0	0.0	0.0	0.0	0.0	0.0	0.0	0.0
	Planeación, seguimiento y evaluación de políticas públicas	13.1	26.2	4.3	1.7	6.1	1.5	11.4	20.1	2.8	0.0	0.0	0.0
	P001 Conducción de la política energética	1.2	9.2	0.5	0.4	3.5	0.5	0.8	5.7	0.0	0.0	0.0	0.0
	P002 Coordinación de la implementación de la política energética y de las entidades del sector electricidad	3.8	4.2	1.1	0.2	0.8	0.3	3.5	3.3	0.8	0.0	0.0	0.0
	P003 Coordinación de la implementación de la política energética y de las entidades del sector hidrocarburos	1.2	4.5	0.4	0.6	1.5	0.3	0.5	3.0	0.1	0.0	0.0	0.0
	P007 Realizar estudios de evaluación, cuantificación y verificación de las reservas de hidrocarburos	1.8	1.2	1.8	0.2	0.0	0.3	1.5	1.2	1.6	0.0	0.0	0.0
	P008 Seguimiento y evaluación de políticas públicas en aprovechamiento sustentable de la energía	5.2	7.1	0.5	0.2	0.2	0.2	5.0	6.9	0.3	0.0	0.0	0.0
	Promoción y fomento	5.5	5.3	1.0	0.4	0.3	0.4	5.1	4.9	0.6	0.0	0.0	0.0
	F012 Promoción en materia de aprovechamiento sustentable de la energía	5.5	5.3	1.0	0.4	0.3	0.4	5.1	4.9	0.6	0.0	0.0	0.0
	Regulación y supervisión	35.2	40.1	50.2	8.3	7.8	6.4	25.8	32.2	43.7	1.0	0.2	0.0
	G001 Otorgamiento de permisos y verificación de instalaciones para almacenamiento y distribución de gas LP: aprobación de unidades de verificación y elaboración y actualización de normas oficiales mexicanas en esta materia	0.3	3.5	0.1	0.2	0.7	0.1	0.1	2.8	0.0	0.0	0.0	0.0
	G002 Regulación y supervisión del otorgamiento de permisos y la administración de estos, en materia de electricidad, gas natural y gas licuado de petróleo	6.2	6.8	4.5	0.9	1.1	0.2	4.8	5.6	4.3	0.5	0.2	0.0
	G003 Regulación y supervisión de la seguridad nuclear, radiológica y física de las instalaciones nucleares y radiológicas	22.9	25.7	21.9	6.1	5.6	5.3	16.3	20.1	16.6	0.5	0.0	0.0
	G004 Regulación de la exploración y extracción de hidrocarburos y su recuperación	1.2	0.8	0.9	0.2	0.0	0.1	1.0	0.8	0.8	0.0	0.0	0.0
	G006 SUPERVISIÓN DE LOS PROYECTOS DE EXPLORACIÓN Y EXTRACCIÓN DE HIDROCARBUROS Y SU RECUPERACIÓN	3.3	2.2	22.3	0.6	0.1	0.5	2.8	2.1	21.8	0.0	0.0	0.0
	G007 Supervisar el aprovechamiento sustentable de la energía	1.2	1.0	0.5	0.3	0.3	0.4	0.9	0.7	0.1	0.0	0.0	0.0
	Específicos	0.0	0.0	0.0	0.0	0.0	0.0	0.0	0.0	0.0	0.0	0.0	0.0
	R001 Cuotas a Organismos Internacionales de Energía	0.0	0.0	0.0	0.0	0.0	0.0	0.0	0.0	0.0	0.0	0.0	0.0
	R002 Fondo Sectorial - Sustentabilidad Energética	0.0	0.0	0.0	0.0	0.0	0.0	0.0	0.0	0.0	0.0	0.0	0.0

SALDOS POR DEPENDENCIA, PROGRAMA PRESUPUESTARIO Y CAPÍTULOS DE GASTO, 2012<sup>1/</sup>  
(Cifras acumuladas en millones de pesos)

Ramo	Programa Presupuestario		Total			Servicios Personales			Gasto corriente			Gasto de capital			
			Enero-julio	Enero-agosto	Enero-septiembre	Enero-julio	Enero-agosto	Enero-septiembre	Enero-julio	Enero-agosto	Enero-septiembre	Enero-julio	Enero-agosto	Enero-septiembre	
	R003	Fondo para la Transición Energética y Aprovechamiento Sustentable de Energía	0.0	0.0	0.0	0.0	0.0	0.0	0.0	0.0	0.0	0.0	0.0	0.0	0.0
	R004	Fondo Sectorial - Hidrocarburos	0.0	0.0	0.0	0.0	0.0	0.0	0.0	0.0	0.0	0.0	0.0	0.0	0.0
		Administrativos y de Apoyo	43.0	54.6	2.3	41.7	51.1	1.4	1.3	3.5	0.9	0.0	0.0	0.0	0.0
		Apoyo al proceso presupuestario y para mejorar la eficiencia institucional	42.5	53.7	1.9	41.4	50.5	1.1	1.1	3.2	0.8	0.0	0.0	0.0	0.0
	M001	Actividades de apoyo administrativo	42.5	53.7	1.9	41.4	50.5	1.1	1.1	3.2	0.8	0.0	0.0	0.0	0.0
		Apoyo a la función pública y al mejoramiento de la gestión	0.5	0.9	0.5	0.3	0.6	0.3	0.2	0.4	0.2	0.0	0.0	0.0	0.0
	O001	Actividades de apoyo a la función pública y buen gobierno	0.5	0.9	0.5	0.3	0.6	0.3	0.2	0.4	0.2	0.0	0.0	0.0	0.0
<b>20</b>	<b>Desarrollo Social</b>		<b>884.3</b>	<b>2,453.6</b>	<b>1,113.8</b>	<b>118.7</b>	<b>207.3</b>	<b>185.9</b>	<b>634.8</b>	<b>2,016.0</b>	<b>875.1</b>	<b>130.8</b>	<b>230.3</b>	<b>52.8</b>	
		Subsidios: Sectores Social y Privado o Entidades Federativas y Municipios	893.7	2,505.3	860.7	33.8	100.9	61.9	737.6	2,182.3	760.9	122.2	222.1	37.8	
		Sujetos a Reglas de Operación	889.5	2,494.8	852.0	33.8	100.9	61.9	733.5	2,171.7	752.3	122.2	222.1	37.8	
	S048	Programa Hábitat	141.8	323.0	60.3	7.4	7.3	6.5	16.4	94.8	16.8	117.9	220.8	37.0	
	S052	Programa de Abasto Social de Leche a cargo de Liconsa, S.A. de C.V.	0.0	0.0	0.0	0.0	0.0	0.0	0.0	0.0	0.0	0.0	0.0	0.0	
	S053	Programa de Abasto Rural a cargo de Diconsa, S.A. de C.V. (DICONSA)	-160.0	0.0	10.0	0.0	0.0	0.0	-160.0	0.0	10.0	0.0	0.0	0.0	
	S054	Programa de Opciones Productivas	133.4	150.0	18.4	5.2	5.9	3.8	128.2	144.1	14.7	0.0	0.0	0.0	
	S057	Programas del Fondo Nacional de Fomento a las Artesanías (FONART)	6.5	7.2	13.7	0.2	0.3	0.3	6.3	6.8	13.3	0.0	0.0	0.0	
	S058	Programa de Ahorro y Subsidio para la Vivienda Tu Casa	73.0	302.2	144.9	0.7	0.2	0.2	71.5	301.1	144.0	0.8	0.8	0.6	
	S061	Programa 3 x 1 para Migrantes	3.1	10.0	3.6	0.0	2.1	2.3	3.1	7.8	1.3	0.0	0.0	0.0	
	S065	Programa de Atención a Jornaleros Agrícolas	23.8	38.6	11.4	0.4	0.3	0.5	23.4	38.3	10.9	0.0	0.0	0.0	
	S070	Programa de Coinversión Social	25.4	36.1	43.5	1.5	1.5	1.3	23.9	34.6	42.1	0.0	0.0	0.0	
	S071	Programa de Empleo Temporal (PET)	110.1	132.3	36.6	0.0	0.6	1.8	110.1	131.7	34.8	0.0	0.0	0.0	
	S072	Programa de Desarrollo Humano Oportunidades	52.3	420.8	59.3	0.0	22.7	9.8	49.3	398.1	49.2	3.1	0.0	0.2	
	S117	Programa de Vivienda Rural	41.6	140.6	77.2	0.6	0.6	0.5	40.5	139.6	76.7	0.4	0.4	0.0	
	S118	Programa de Apoyo Alimentario	3.7	37.9	17.6	0.0	19.0	0.0	3.7	18.9	17.6	0.0	0.0	0.0	
	S155	Programa de Apoyo a las Instancias de Mujeres en las Entidades Federativas, Para Implementar y Ejecutar Programas de Prevención de la Violencia Contra las Mujeres	4.9	31.7	39.6	1.2	1.5	1.4	3.6	30.2	38.2	0.0	0.0	0.0	
	S174	Programa de estancias infantiles para apoyar a madres trabajadoras	29.3	36.7	20.5	5.2	10.1	10.5	24.1	26.6	9.9	0.0	0.0	0.0	
	S175	Rescate de espacios públicos	9.8	32.8	71.8	0.6	0.8	0.8	9.1	32.0	71.0	0.0	0.0	0.0	
	S176	Programa 70 y más	326.2	587.8	91.1	0.0	16.6	17.7	326.2	571.2	73.5	0.0	0.0	0.0	
	S213	Programa de apoyo a los avecindados en condiciones de pobreza patrimonial para regularizar asentamientos humanos irregulares (PASPRAH)	0.5	0.3	42.3	0.0	0.2	0.2	0.5	0.2	42.1	0.0	0.0	0.0	
	S216	Programa para el Desarrollo de Zonas Prioritarias	63.3	204.5	87.9	10.4	10.9	3.8	52.9	193.6	84.1	0.0	0.0	0.0	
	S237	Programa Prevención de Riesgos en los Asentamientos Humanos	0.8	2.2	2.5	0.3	0.3	0.4	0.5	1.9	2.1	0.0	0.0	0.0	
	Otros Subsidios		4.2	10.5	8.6	0.0	0.0	0.0	4.2	10.5	8.6	0.0	0.0	0.0	
	U003	Programa de Modernización de los Registros Públicos de la Propiedad y Catastros	1.0	6.8	4.5	0.0	0.0	0.0	1.0	6.8	4.5	0.0	0.0	0.0	
	U006	Programa de impulso al desarrollo regional	3.2	3.7	4.2	0.0	0.0	0.0	3.2	3.7	4.2	0.0	0.0	0.0	
		Desempeño de las Funciones	2.6	51.8	136.2	46.1	49.6	49.4	-49.1	-2.9	73.4	5.6	5.0	13.4	
		Prestación de Servicios Públicos	-7.9	-8.3	1.2	1.9	0.3	0.1	-9.8	-8.6	1.2	0.0	0.0	0.0	
	E003	Servicios a grupos con necesidades especiales	-7.9	-8.3	1.2	1.9	0.3	0.1	-9.8	-8.6	1.2	0.0	0.0	0.0	
		Provisión de Bienes Públicos	0.0	0.0	0.0	0.0	0.0	0.0	0.0	0.0	0.0	0.0	0.0	0.0	

SALDOS POR DEPENDENCIA, PROGRAMA PRESUPUESTARIO Y CAPÍTULOS DE GASTO, 2012<sup>1/-</sup>  
(Cifras acumuladas en millones de pesos)

Ramo	Programa Presupuestario	Total			Servicios Personales			Gasto corriente			Gasto de capital			
		Enero-julio	Enero-agosto	Enero-septiembre	Enero-julio	Enero-agosto	Enero-septiembre	Enero-julio	Enero-agosto	Enero-septiembre	Enero-julio	Enero-agosto	Enero-septiembre	
B004	Programa de adquisición de leche nacional a cargo de LICONSA, S. A. de C. V.	0.0	0.0	0.0	0.0	0.0	0.0	0.0	0.0	0.0	0.0	0.0	0.0	0.0
	Planeación, seguimiento y evaluación de políticas públicas	60.1	79.4	112.5	42.0	47.2	46.5	14.3	29.0	55.2	3.9	3.2	10.9	
P001	Definición y conducción de la política de desarrollo urbano y ordenación del territorio	8.3	8.2	8.6	7.6	7.0	7.1	0.7	1.2	1.5	0.0	0.0	0.0	
P002	Definición y conducción de la política del desarrollo social, el ordenamiento territorial y la vivienda	37.1	56.1	78.2	34.0	40.2	39.1	3.1	15.8	39.1	0.0	0.0	0.0	
P003	Actividades orientadas a la evaluación y al monitoreo de los programas sociales	14.7	15.1	25.7	0.5	0.0	0.3	10.4	11.9	14.5	3.9	3.2	10.9	
	Promoción y fomento	11.7	39.3	8.0	2.2	2.1	2.9	9.5	37.2	5.1	0.0	0.0	0.0	
F001	Fomento del desarrollo de las organizaciones de la sociedad civil	11.7	39.3	8.0	2.2	2.1	2.9	9.5	37.2	5.1	0.0	0.0	0.0	
	Específicos	-63.1	-60.5	11.9	0.0	0.0	0.0	-63.1	-60.5	11.9	0.0	0.0	0.0	
R007	Regularización de lotes en asentamientos humanos irregulares en terrenos de origen ejidal, comunal y de propiedad federal	-70.0	-70.0	0.0	0.0	0.0	0.0	-70.0	-70.0	0.0	0.0	0.0	0.0	
R009	Evaluación y estudios de los programas sociales	3.6	4.3	4.6	0.0	0.0	0.0	3.6	4.3	4.6	0.0	0.0	0.0	
R010	Estudios y acciones de planeación del desarrollo urbano	3.3	5.2	7.3	0.0	0.0	0.0	3.3	5.2	7.3	0.0	0.0	0.0	
	Proyectos de Inversión	1.8	1.9	2.5	0.0	0.0	0.0	0.0	0.0	0.0	1.8	1.9	2.5	
K025	Proyectos de inmuebles ( oficinas administrativas )	1.8	1.9	2.5	0.0	0.0	0.0	0.0	0.0	0.0	1.8	1.9	2.5	
	Administrativos y de Apoyo	-11.9	-103.4	117.0	38.8	56.8	74.6	-53.7	-163.4	40.8	3.0	3.2	1.6	
	Apoyo al proceso presupuestario y para mejorar la eficiencia institucional	-17.3	-113.2	112.1	37.1	51.4	72.1	-57.3	-167.8	38.4	3.0	3.2	1.6	
M001	Actividades de apoyo administrativo	-17.3	-113.2	112.1	37.1	51.4	72.1	-57.3	-167.8	38.4	3.0	3.2	1.6	
	Apoyo a la función pública y al mejoramiento de la gestión	5.3	9.7	4.9	1.7	5.4	2.5	3.6	4.4	2.4	0.0	0.0	0.0	
0001	Actividades de apoyo a la función pública y buen gobierno	3.8	8.3	3.9	1.7	5.4	2.5	2.1	2.9	1.4	0.0	0.0	0.0	
0099	Operación del Servicio Profesional de Carrera en la Administración Pública Federal Centralizada	1.5	1.4	1.0	0.0	0.0	0.0	1.5	1.4	1.0	0.0	0.0	0.0	
<b>21</b>	<b>Turismo</b>	<b>-102.4</b>	<b>-79.4</b>	<b>237.1</b>	<b>21.6</b>	<b>23.0</b>	<b>15.6</b>	<b>-65.8</b>	<b>-107.9</b>	<b>217.0</b>	<b>-58.3</b>	<b>5.5</b>	<b>4.5</b>	
	Gasto Federalizado	208.6	180.3	142.1	0.0	0.0	0.0	208.6	180.3	142.1	0.0	0.0	0.0	
	Gasto Federalizado	208.6	180.3	142.1	0.0	0.0	0.0	208.6	180.3	142.1	0.0	0.0	0.0	
I002	Promoción y desarrollo de programas y proyectos turísticos de las Entidades Federativas	182.9	164.3	74.1	0.0	0.0	0.0	182.9	164.3	74.1	0.0	0.0	0.0	
I003	Ecoturismo y Turismo Rural	25.8	16.0	68.0	0.0	0.0	0.0	25.8	16.0	68.0	0.0	0.0	0.0	
	Subsidios: Sectores Social y Privado o Entidades Federativas y Municipios	0.0	0.0	0.0	0.0	0.0	0.0	0.0	0.0	0.0	0.0	0.0	0.0	
	Otros Subsidios	0.0	0.0	0.0	0.0	0.0	0.0	0.0	0.0	0.0	0.0	0.0	0.0	
U001	Apoyos para el Desarrollo de la Oferta Turística	0.0	0.0	0.0	0.0	0.0	0.0	0.0	0.0	0.0	0.0	0.0	0.0	
	Desempeño de las Funciones	-329.2	-279.4	83.2	9.2	9.7	4.5	-280.2	-294.6	74.2	-58.3	5.5	4.5	
	Prestación de Servicios Públicos	16.7	20.9	1.0	4.5	4.8	1.0	12.2	16.1	0.0	0.0	0.0	0.0	
E005	Servicios de orientación turística y asistencia mecánica	10.0	12.2	1.0	4.5	4.8	1.0	5.5	7.4	0.0	0.0	0.0	0.0	
E007	Conservación y mantenimiento a los CIP's a cargo del FONATUR	6.6	8.7	0.0	0.0	0.0	0.0	6.6	8.7	0.0	0.0	0.0	0.0	
	Planeación, seguimiento y evaluación de políticas públicas	30.8	41.9	0.2	2.4	3.0	0.2	28.4	38.9	0.0	0.0	0.0	0.0	
P001	Establecer y conducir la política de turismo	28.6	38.7	0.2	2.3	2.9	0.2	26.3	35.8	0.0	0.0	0.0	0.0	
P002	Apoyo a la competitividad de las empresas y prestadores de servicios turísticos	2.2	3.2	0.0	0.1	0.2	0.0	2.1	3.0	0.0	0.0	0.0	0.0	
	Promoción y fomento	-479.4	-431.3	81.7	2.2	1.8	3.4	-322.9	-351.0	73.9	-158.6	-82.1	4.5	
F001	Promoción de México como Destino Turístico	-364.2	-401.6	77.3	1.9	1.4	3.4	-366.1	-403.0	73.9	0.0	0.0	0.0	
F002	Desarrollo y mantenimiento de infraestructura para el fomento y promoción de la inversión en el sector turístico	-126.1	-37.8	4.5	0.0	0.0	0.0	32.6	44.3	0.0	-158.6	-82.1	4.5	
F003	Promoción y desarrollo de programas y proyectos turísticos en las Entidades Federativas	2.0	4.5	0.0	0.2	0.2	0.0	1.8	4.3	0.0	0.0	0.0	0.0	

**SALDOS POR DEPENDENCIA, PROGRAMA PRESUPUESTARIO Y CAPÍTULOS DE GASTO, 2012<sup>1</sup>**  
(Cifras acumuladas en millones de pesos)

Ramo	Programa Presupuestario	Total			Servicios Personales			Gasto corriente			Gasto de capital		
		Enero-julio	Enero-agosto	Enero-septiembre	Enero-julio	Enero-agosto	Enero-septiembre	Enero-julio	Enero-agosto	Enero-septiembre	Enero-julio	Enero-agosto	Enero-septiembre
	F004 Generación de acciones para el desarrollo de productos	8.9	3.7	0.0	0.1	0.1	0.0	8.8	3.6	0.0	0.0	0.0	0.0
	Regulación y supervisión	2.1	1.1	0.0	0.1	0.1	0.0	1.9	1.0	0.0	0.0	0.0	0.0
	G001 Regulación y supervisión de empresas del Sector Turismo	2.1	1.1	0.0	0.1	0.1	0.0	1.9	1.0	0.0	0.0	0.0	0.0
	Específicos	0.3	0.3	0.3	0.0	0.0	0.0	0.3	0.3	0.3	0.0	0.0	0.0
	R001 Programa de cuotas a organismos internacionales que promueven el turismo	0.3	0.3	0.3	0.0	0.0	0.0	0.3	0.3	0.3	0.0	0.0	0.0
	R002 Aportaciones al Fideicomiso denominado "Fondo Sectorial para la Investigación, el desarrollo y la Innovación Tecnológica en Turismo"	0.0	0.0	0.0	0.0	0.0	0.0	0.0	0.0	0.0	0.0	0.0	0.0
	Proyectos de Inversión	100.4	87.6	0.0	0.0	0.0	0.0	0.0	0.0	0.0	100.4	87.6	0.0
	K021 Proyectos de infraestructura de turismo	70.8	48.3	0.0	0.0	0.0	0.0	0.0	0.0	0.0	70.8	48.3	0.0
	K026 Otros proyectos	10.6	7.5	0.0	0.0	0.0	0.0	0.0	0.0	0.0	10.6	7.5	0.0
	K027 Mantenimiento de infraestructura	0.2	12.7	0.0	0.0	0.0	0.0	0.0	0.0	0.0	0.2	12.7	0.0
	K028 Estudios de preinversión	1.4	1.4	0.0	0.0	0.0	0.0	0.0	0.0	0.0	1.4	1.4	0.0
	K043 Otros Programas de Inversión	17.4	17.7	0.0	0.0	0.0	0.0	0.0	0.0	0.0	17.4	17.7	0.0
	Administrativos y de Apoyo	18.2	19.6	11.7	12.4	13.3	11.1	5.8	6.3	0.6	0.0	0.0	0.0
	Apoyo al proceso presupuestario y para mejorar la eficiencia institucional	15.4	16.8	11.3	12.2	13.1	10.9	3.2	3.7	0.3	0.0	0.0	0.0
	M001 Actividades de apoyo administrativo	15.4	16.8	11.3	12.2	13.1	10.9	3.2	3.7	0.3	0.0	0.0	0.0
	Apoyo a la función pública y al mejoramiento de la gestión	2.7	2.9	0.4	0.2	0.2	0.1	2.5	2.7	0.3	0.0	0.0	0.0
	O001 Actividades de apoyo a la función pública y buen gobierno	0.6	0.7	0.4	0.2	0.2	0.1	0.4	0.5	0.3	0.0	0.0	0.0
	O099 Operación del Servicio Profesional de Carrera en la Administración Pública Federal Centralizada	2.1	2.2	0.0	0.0	0.0	0.0	2.1	2.2	0.0	0.0	0.0	0.0
<b>27</b>	<b>Función Pública</b>	<b>-241.8</b>	<b>-103.2</b>	<b>78.1</b>	<b>29.4</b>	<b>36.8</b>	<b>25.6</b>	<b>-274.5</b>	<b>-143.4</b>	<b>49.1</b>	<b>3.3</b>	<b>3.4</b>	<b>3.5</b>
	Desempeño de las Funciones	3.3	3.4	3.5	0.0	0.0	0.0	0.0	0.0	0.0	3.3	3.4	3.5
	Proyectos de Inversión	3.3	3.4	3.5	0.0	0.0	0.0	0.0	0.0	0.0	3.3	3.4	3.5
	K024 Otros proyectos de infraestructura gubernamental	1.6	2.1	2.3	0.0	0.0	0.0	0.0	0.0	0.0	1.6	2.1	2.3
	K027 Mantenimiento de infraestructura	1.7	1.2	1.2	0.0	0.0	0.0	0.0	0.0	0.0	1.7	1.2	1.2
	Administrativos y de Apoyo	-245.1	-106.6	74.6	29.4	36.8	25.6	-274.5	-143.4	49.1	0.0	0.0	0.0
	Apoyo al proceso presupuestario y para mejorar la eficiencia institucional	19.1	17.3	6.3	13.5	16.2	3.6	5.6	1.0	2.7	0.0	0.0	0.0
	M001 Actividades de apoyo administrativo	19.1	17.3	6.3	13.5	16.2	3.6	5.6	1.0	2.7	0.0	0.0	0.0
	Apoyo a la función pública y al mejoramiento de la gestión	-264.3	-123.9	68.4	15.9	20.6	22.0	-280.1	-144.4	46.4	0.0	0.0	0.0
	O001 Actividades de apoyo a la función pública y buen gobierno	0.4	1.1	1.6	1.0	1.2	1.3	-0.6	-0.1	0.3	0.0	0.0	0.0
	O002 Ampliación de la cobertura, impacto y efecto preventivo de la fiscalización a la gestión pública	-148.9	-64.3	34.8	2.5	3.4	3.7	-151.4	-67.7	31.0	0.0	0.0	0.0
	O003 Integración de las estructuras profesionales del gobierno	5.2	2.4	2.1	0.3	0.4	0.5	4.9	1.9	1.6	0.0	0.0	0.0
	O005 Mejora de la gestión y regulación de los procesos, trámites y servicios de la Administración Pública Federal	43.6	41.0	11.3	3.8	4.9	5.9	39.8	36.1	5.4	0.0	0.0	0.0
	O006 Inhibición y sanción de las prácticas de corrupción	7.7	6.8	8.9	3.2	4.0	4.9	4.5	2.8	4.0	0.0	0.0	0.0
	O007 Optimización en el uso, control y aprovechamiento de los inmuebles federales, así como la valuación de bienes nacionales	-172.4	-110.0	7.9	4.6	5.9	4.8	-176.9	-115.8	3.1	0.0	0.0	0.0
	O008 Promoción de la cultura de la legalidad y el aprecio por la rendición de cuentas	-0.3	-0.9	1.8	0.5	0.8	0.8	-0.8	-1.6	1.0	0.0	0.0	0.0
	O099 Operación del Servicio Profesional de Carrera en la Administración Pública Federal Centralizada	0.5	0.0	0.0	0.0	0.0	0.0	0.5	0.0	0.0	0.0	0.0	0.0
<b>31</b>	<b>Tribunales Agrarios</b>	<b>117.8</b>	<b>124.8</b>	<b>68.9</b>	<b>6.3</b>	<b>0.4</b>	<b>22.5</b>	<b>110.6</b>	<b>79.0</b>	<b>31.0</b>	<b>0.9</b>	<b>45.4</b>	<b>15.4</b>
	Desempeño de las Funciones	116.3	124.2	63.7	5.1	0.1	17.7	110.2	78.7	30.6	0.9	45.4	15.4
	Prestación de Servicios Públicos	116.3	124.2	63.7	5.1	0.1	17.7	110.2	78.7	30.6	0.9	45.4	15.4

**SALDOS POR DEPENDENCIA, PROGRAMA PRESUPUESTARIO Y CAPÍTULOS DE GASTO, 2012<sup>1/</sup>**  
(Cifras acumuladas en millones de pesos)

Ramo	Programa Presupuestario	Total			Servicios Personales			Gasto corriente			Gasto de capital		
		Enero-julio	Enero-agosto	Enero-septiembre	Enero-julio	Enero-agosto	Enero-septiembre	Enero-julio	Enero-agosto	Enero-septiembre	Enero-julio	Enero-agosto	Enero-septiembre
	E001 Resolución de asuntos relativos a conflictos y controversias por la posesión y usufructo de la tierra	76.6	70.4	48.3	3.5	0.1	13.6	72.2	26.1	21.8	0.8	44.2	12.9
	E002 Resolución de juicios agrarios dotatorios de tierras y los recursos de revisión	39.7	53.8	15.4	1.6	0.0	4.1	38.0	52.6	8.8	0.1	1.1	2.5
	Administrativos y de Apoyo	1.6	0.6	5.2	1.2	0.3	4.8	0.4	0.3	0.4	0.0	0.0	0.0
	Apoyo al proceso presupuestario y para mejorar la eficiencia institucional	1.5	0.6	5.2	1.2	0.3	4.8	0.3	0.3	0.4	0.0	0.0	0.0
	M001 Actividades de apoyo administrativo	1.5	0.6	5.2	1.2	0.3	4.8	0.3	0.3	0.4	0.0	0.0	0.0
	Apoyo a la función pública y al mejoramiento de la gestión	0.1	0.0	0.0	0.0	0.0	0.0	0.0	0.0	0.0	0.0	0.0	0.0
	O001 Actividades de apoyo a la función pública y buen gobierno	0.1	0.0	0.0	0.0	0.0	0.0	0.0	0.0	0.0	0.0	0.0	0.0
<b>36</b>	<b>Seguridad Pública</b>	<b>-22.0</b>	<b>-1,020.9</b>	<b>0.0</b>	<b>0.0</b>	<b>0.0</b>	<b>0.0</b>	<b>-22.0</b>	<b>-1,020.9</b>	<b>0.0</b>	<b>0.0</b>	<b>0.0</b>	<b>0.0</b>
	Desempeño de las Funciones	-22.0	-1,021.3	0.0	0.0	0.0	0.0	-22.0	-1,021.3	0.0	0.0	0.0	0.0
	Prestación de Servicios Públicos	-22.0	-1,021.3	0.0	0.0	0.0	0.0	-22.0	-1,021.3	0.0	0.0	0.0	0.0
	E001 Desarrollo de instrumentos para la prevención del delito	0.0	0.3	0.0	0.0	0.0	0.0	0.0	0.3	0.0	0.0	0.0	0.0
	E002 Fomento de la cultura de la participación ciudadana en la prevención del delito y el respeto a los derechos humanos	0.0	0.0	0.0	0.0	0.0	0.0	0.0	0.0	0.0	0.0	0.0	0.0
	E003 Implementación de operativos para la prevención y disuasión del delito	0.0	0.3	0.0	0.0	0.0	0.0	0.0	0.3	0.0	0.0	0.0	0.0
	E004 Administración del sistema federal penitenciario	-22.0	-1,021.9	0.0	0.0	0.0	0.0	-22.0	-1,021.9	0.0	0.0	0.0	0.0
	E007 Fomento de la cultura de la participación ciudadana en la prevención del delito en el marco de la Equidad y Género (Cumplimiento a la LGAMVLV)	0.0	0.0	0.0	0.0	0.0	0.0	0.0	0.0	0.0	0.0	0.0	0.0
	Específicos	0.0	0.0	0.0	0.0	0.0	0.0	0.0	0.0	0.0	0.0	0.0	0.0
	R003 Plataforma México	0.0	0.0	0.0	0.0	0.0	0.0	0.0	0.0	0.0	0.0	0.0	0.0
	R006 Pago de cuota alimenticia por internos del fuero federal en custodia de los Gobiernos Estatales	0.0	0.0	0.0	0.0	0.0	0.0	0.0	0.0	0.0	0.0	0.0	0.0
	Proyectos de Inversión	0.0	0.0	0.0	0.0	0.0	0.0	0.0	0.0	0.0	0.0	0.0	0.0
	K023 Proyectos de infraestructura gubernamental de seguridad pública	0.0	0.0	0.0	0.0	0.0	0.0	0.0	0.0	0.0	0.0	0.0	0.0
	K027 Mantenimiento de infraestructura	0.0	0.0	0.0	0.0	0.0	0.0	0.0	0.0	0.0	0.0	0.0	0.0
	Administrativos y de Apoyo	0.0	0.4	0.0	0.0	0.0	0.0	0.0	0.4	0.0	0.0	0.0	0.0
	Apoyo al proceso presupuestario y para mejorar la eficiencia institucional	0.0	0.4	0.0	0.0	0.0	0.0	0.0	0.4	0.0	0.0	0.0	0.0
	M001 Actividades de apoyo administrativo	0.0	0.4	0.0	0.0	0.0	0.0	0.0	0.4	0.0	0.0	0.0	0.0
	Apoyo a la función pública y al mejoramiento de la gestión	0.0	0.0	0.0	0.0	0.0	0.0	0.0	0.0	0.0	0.0	0.0	0.0
	O001 Actividades de apoyo a la función pública y buen gobierno	0.0	0.0	0.0	0.0	0.0	0.0	0.0	0.0	0.0	0.0	0.0	0.0
<b>37</b>	<b>Consejería Jurídica del Ejecutivo Federal</b>	<b>1.6</b>	<b>1.3</b>	<b>0.0</b>	<b>0.8</b>	<b>0.6</b>	<b>0.0</b>	<b>0.1</b>	<b>0.2</b>	<b>0.0</b>	<b>0.8</b>	<b>0.6</b>	<b>0.0</b>
	Desempeño de las Funciones	0.6	0.4	0.0	0.5	0.4	0.0	0.1	0.1	0.0	0.0	0.0	0.0
	Planeación, seguimiento y evaluación de políticas públicas	0.6	0.4	0.0	0.5	0.4	0.0	0.1	0.1	0.0	0.0	0.0	0.0
	P001 Asesoramiento en materia jurídica al Presidente de la República y al Gobierno Federal.	0.6	0.4	0.0	0.5	0.4	0.0	0.1	0.1	0.0	0.0	0.0	0.0
	Administrativos y de Apoyo	1.0	0.9	0.0	0.2	0.2	0.0	0.0	0.1	0.0	0.8	0.6	0.0
	Apoyo al proceso presupuestario y para mejorar la eficiencia institucional	0.9	0.8	0.0	0.1	0.2	0.0	0.0	0.1	0.0	0.8	0.6	0.0
	M001 Actividades de apoyo administrativo	0.9	0.8	0.0	0.1	0.2	0.0	0.0	0.1	0.0	0.8	0.6	0.0
	Apoyo a la función pública y al mejoramiento de la gestión	0.1	0.0	0.0	0.1	0.0	0.0	0.0	0.0	0.0	0.0	0.0	0.0
	O001 Actividades de apoyo a la función pública y buen gobierno	0.1	0.0	0.0	0.1	0.0	0.0	0.0	0.0	0.0	0.0	0.0	0.0
<b>38</b>	<b>Consejo Nacional de Ciencia y Tecnología</b>	<b>374.2</b>	<b>26.3</b>	<b>0.0</b>	<b>0.0</b>	<b>1.5</b>	<b>0.0</b>	<b>369.0</b>	<b>24.8</b>	<b>0.0</b>	<b>5.2</b>	<b>0.0</b>	<b>0.0</b>
	Subsidios: Sectores Social y Privado o Entidades Federativas y Municipios	323.5	6.1	0.0	0.0	0.0	0.0	323.5	6.1	0.0	0.0	0.0	0.0
	Sujetos a Reglas de Operación	319.6	7.2	0.0	0.0	0.0	0.0	319.6	7.2	0.0	0.0	0.0	0.0
	S190 Becas de posgrado y otras modalidades de apoyo a la calidad	252.6	0.0	0.0	0.0	0.0	0.0	252.6	0.0	0.0	0.0	0.0	0.0

SALDOS POR DEPENDENCIA, PROGRAMA PRESUPUESTARIO Y CAPÍTULOS DE GASTO, 2012 <sup>1/\_</sup>  
(Cifras acumuladas en millones de pesos)

Ramo	Programa Presupuestario	Total			Servicios Personales			Gasto corriente			Gasto de capital		
		Enero-julio	Enero-agosto	Enero-septiembre	Enero-julio	Enero-agosto	Enero-septiembre	Enero-julio	Enero-agosto	Enero-septiembre	Enero-julio	Enero-agosto	Enero-septiembre
S191	Sistema Nacional de Investigadores	67.0	0.0	0.0	0.0	0.0	0.0	67.0	0.0	0.0	0.0	0.0	0.0
S192	Fortalecimiento a nivel sectorial de las capacidades científicas, tecnológicas y de innovación	0.0	0.0	0.0	0.0	0.0	0.0	0.0	0.0	0.0	0.0	0.0	0.0
S225	Fortalecimiento en las Entidades Federativas de las capacidades científicas, tecnológicas y de innovación.	0.0	7.2	0.0	0.0	0.0	0.0	0.0	7.2	0.0	0.0	0.0	0.0
S236	Apoyo al Fortalecimiento y Desarrollo de la Infraestructura Científica y Tecnológica	0.0	0.0	0.0	0.0	0.0	0.0	0.0	0.0	0.0	0.0	0.0	0.0
Otros Subsidios		3.9	-1.1	0.0	0.0	0.0	0.0	3.9	-1.1	0.0	0.0	0.0	0.0
U001	Apoyos para estudios e investigaciones	-1.1	-1.1	0.0	0.0	0.0	0.0	-1.1	-1.1	0.0	0.0	0.0	0.0
U002	Apoyo a la consolidación Institucional.	5.0	0.0	0.0	0.0	0.0	0.0	5.0	0.0	0.0	0.0	0.0	0.0
U003	Innovación tecnológica para negocios de alto valor agregado, tecnologías precursoras y competitividad de las empresas	0.0	0.0	0.0	0.0	0.0	0.0	0.0	0.0	0.0	0.0	0.0	0.0
Desempeño de las Funciones		46.6	15.5	0.0	0.0	0.0	0.0	44.9	15.5	0.0	1.7	0.0	0.0
Prestación de Servicios Públicos		-5.1	-0.4	0.0	0.0	0.0	0.0	-5.1	-0.4	0.0	0.0	0.0	0.0
E001	Realización de investigación científica y elaboración de publicaciones	-5.4	-0.4	0.0	0.0	0.0	0.0	-5.4	-0.4	0.0	0.0	0.0	0.0
E002	Desarrollo tecnológico e innovación y elaboración de publicaciones	0.3	0.0	0.0	0.0	0.0	0.0	0.3	0.0	0.0	0.0	0.0	0.0
Planeación, seguimiento y evaluación de políticas públicas		2.8	7.9	0.0	0.0	0.0	0.0	2.8	7.9	0.0	0.0	0.0	0.0
P001	Planeación, formulación, diseño, implementación y evaluación de políticas públicas	2.8	7.9	0.0	0.0	0.0	0.0	2.8	7.9	0.0	0.0	0.0	0.0
Promoción y fomento		47.2	8.0	0.0	0.0	0.0	0.0	47.2	8.0	0.0	0.0	0.0	0.0
F001	Fomento regional para el desarrollo científico, tecnológico y de innovación.	0.0	0.0	0.0	0.0	0.0	0.0	0.0	0.0	0.0	0.0	0.0	0.0
F002	Apoyos institucionales para actividades científicas, tecnológicas y de innovación.	47.2	8.0	0.0	0.0	0.0	0.0	47.2	8.0	0.0	0.0	0.0	0.0
Específicos		0.0	0.0	0.0	0.0	0.0	0.0	0.0	0.0	0.0	0.0	0.0	0.0
R001	Programa para Reducir la Brecha Digital	0.0	0.0	0.0	0.0	0.0	0.0	0.0	0.0	0.0	0.0	0.0	0.0
Proyectos de Inversión		1.7	0.0	0.0	0.0	0.0	0.0	0.0	0.0	0.0	1.7	0.0	0.0
K010	Proyectos de infraestructura social de ciencia y tecnología	0.0	0.0	0.0	0.0	0.0	0.0	0.0	0.0	0.0	0.0	0.0	0.0
K027	Mantenimiento de infraestructura	1.7	0.0	0.0	0.0	0.0	0.0	0.0	0.0	0.0	1.7	0.0	0.0
Administrativos y de Apoyo		4.1	4.7	0.0	0.0	1.5	0.0	0.6	3.2	0.0	3.5	0.0	0.0
Apoyo al proceso presupuestario y para mejorar la eficiencia institucional		3.7	3.8	0.0	0.0	1.5	0.0	0.3	2.3	0.0	3.5	0.0	0.0
M001	Actividades de apoyo administrativo	3.7	3.8	0.0	0.0	1.5	0.0	0.3	2.3	0.0	3.5	0.0	0.0
Apoyo a la función pública y al mejoramiento de la gestión		0.4	0.9	0.0	0.0	0.0	0.0	0.4	0.9	0.0	0.0	0.0	0.0
O001	Actividades de apoyo a la función pública y buen gobierno	0.4	0.9	0.0	0.0	0.0	0.0	0.4	0.9	0.0	0.0	0.0	0.0

<sup>1/\_</sup>/ Considera los saldos observados a la fecha de corte de cada periodo.

Fuente: Secretaría de Hacienda y Crédito Público.

## IV. CALENDARIO DE PRESUPUESTO AUTORIZADO

De acuerdo con lo dispuesto en el artículo 23, octavo párrafo, de la Ley Federal de Presupuesto y Responsabilidad Hacendaria, se informa sobre el calendario de presupuesto autorizado, con cifras al tercer trimestre de 2012.

**CUADRO 1**  
**CALENDARIO DE PRESUPUESTO AUTORIZADO, 2012**  
Cifras acumuladas en millones de pesos

Ramo / Entidad / Unidad Responsable	Aprobado (1)			Autorizado <sup>1/</sup> (2)			Diferencias (3)=(2-1)		
	Enero- julio	Enero- agosto	Enero- septiembre	Enero- julio	Enero- agosto	Enero- septiembre	Enero- julio	Enero- agosto	Enero- septiembre
<b>Gasto Neto Total</b>	<b>2,271,555.6</b>	<b>2,533,385.0</b>	<b>2,797,369.6</b>	<b>2,285,678.5</b>	<b>2,559,254.5</b>	<b>2,858,592.6</b>	<b>14,122.9</b>	<b>25,869.5</b>	<b>61,223.0</b>
<b>Gasto Programable</b>	<b>1,783,710.8</b>	<b>1,996,411.8</b>	<b>2,207,188.0</b>	<b>1,771,306.2</b>	<b>1,991,060.4</b>	<b>2,229,235.2</b>	<b>-12,404.6</b>	<b>-5,351.4</b>	<b>22,047.1</b>
<b>Gobierno Federal</b>	<b>1,234,657.8</b>	<b>1,377,899.3</b>	<b>1,516,996.1</b>	<b>1,279,619.0</b>	<b>1,427,425.5</b>	<b>1,564,160.4</b>	<b>44,961.2</b>	<b>49,526.2</b>	<b>47,164.3</b>
<b>Ramos Autónomos</b>	<b>40,891.9</b>	<b>47,178.5</b>	<b>51,587.6</b>	<b>41,382.9</b>	<b>47,693.8</b>	<b>52,518.9</b>	<b>491.0</b>	<b>515.3</b>	<b>931.3</b>
<b>01 Poder Legislativo</b>	<b>6,674.2</b>	<b>7,498.4</b>	<b>8,374.2</b>	<b>7,167.7</b>	<b>8,016.2</b>	<b>8,908.0</b>	<b>493.5</b>	<b>517.8</b>	<b>533.8</b>
<b>Sector central</b>	<b>6,674.2</b>	<b>7,498.4</b>	<b>8,374.2</b>	<b>7,167.7</b>	<b>8,016.2</b>	<b>8,908.0</b>	<b>493.5</b>	<b>517.8</b>	<b>533.8</b>
100 H. Cámara de Diputados	3,653.5	4,115.3	4,565.7	3,745.5	4,207.3	4,657.7	92.0	92.0	92.0
101 Auditoría Superior de la Federación	777.3	887.1	1,013.2	878.8	1,012.9	1,155.0	101.5	125.8	141.8
200 H. Cámara de Senadores	2,243.4	2,496.0	2,795.3	2,543.4	2,796.0	3,095.3	300.0	300.0	300.0
<b>03 Poder Judicial</b>	<b>22,174.8</b>	<b>26,724.2</b>	<b>29,415.6</b>	<b>22,172.3</b>	<b>26,721.7</b>	<b>29,413.1</b>	<b>-2.5</b>	<b>-2.5</b>	<b>-2.5</b>
<b>Sector central</b>	<b>22,174.8</b>	<b>26,724.2</b>	<b>29,415.6</b>	<b>22,172.3</b>	<b>26,721.7</b>	<b>29,413.1</b>	<b>-2.5</b>	<b>-2.5</b>	<b>-2.5</b>
100 Suprema Corte de Justicia de la Nación	2,701.1	3,134.3	3,420.5	2,698.6	3,131.8	3,418.0	-2.5	-2.5	-2.5
110 Consejo de la Judicatura Federal	17,930.4	21,868.5	24,100.3	17,930.4	21,868.5	24,100.3	0.0	0.0	0.0
210 Sala Superior	1,040.0	1,160.0	1,279.6	1,040.0	1,160.0	1,279.6	0.0	0.0	0.0
211 Salas Regionales	503.4	561.4	615.2	503.4	561.4	615.2	0.0	0.0	0.0
<b>22 Instituto Federal Electoral</b>	<b>11,225.0</b>	<b>12,051.2</b>	<b>12,797.3</b>	<b>11,225.0</b>	<b>12,051.2</b>	<b>13,197.3</b>	<b>0.0</b>	<b>0.0</b>	<b>400.0</b>
<b>Sector central</b>	<b>11,225.0</b>	<b>12,051.2</b>	<b>12,797.3</b>	<b>11,225.0</b>	<b>12,051.2</b>	<b>13,197.3</b>	<b>0.0</b>	<b>0.0</b>	<b>400.0</b>
101 Presidencia del Consejo General	28.4	31.6	35.0	28.4	31.6	35.0	0.0	0.0	0.0
102 Consejeros Electorales	96.3	106.8	117.9	96.3	106.8	117.9	0.0	0.0	0.0
103 Secretaría Ejecutiva	79.6	88.3	97.2	79.6	88.3	97.2	0.0	0.0	0.0
104 Coordinación Nacional de Comunicación Social	102.7	110.9	118.8	102.7	110.9	118.8	0.0	0.0	0.0
105 Coordinación de Asuntos Internacionales	56.8	58.5	62.6	56.8	58.5	62.6	0.0	0.0	0.0
106 Dirección del Secretariado	31.7	34.9	38.1	31.7	34.9	38.1	0.0	0.0	0.0
107 Contraloría General	75.7	84.1	92.8	75.7	84.1	92.8	0.0	0.0	0.0
108 Dirección Jurídica	78.0	85.8	96.1	78.0	85.8	96.1	0.0	0.0	0.0
109 Unidad de Servicios de Informática	283.7	323.5	362.0	283.7	323.5	362.0	0.0	0.0	0.0
110 Centro para el Desarrollo Democrático	24.9	27.7	30.7	24.9	27.7	30.7	0.0	0.0	0.0
111 Dirección Ejecutiva del Registro Federal de Electores	595.3	650.4	707.0	595.3	650.4	707.0	0.0	0.0	0.0
112 Dirección Ejecutiva de Prerrogativas y Partidos Políticos	3,874.4	4,172.9	4,410.6	3,874.4	4,172.9	4,810.6	0.0	0.0	400.0
113 Dirección Ejecutiva de Organización Electoral	567.8	576.3	581.8	567.8	576.3	581.8	0.0	0.0	0.0
114 Dirección Ejecutiva del Servicio Profesional Electoral	48.1	54.5	67.5	48.1	54.5	67.5	0.0	0.0	0.0
115 Dirección Ejecutiva de Capacitación Electoral y Educación Cívica	736.4	750.3	763.4	736.4	750.3	763.4	0.0	0.0	0.0
116 Dirección Ejecutiva de Administración	542.0	592.8	637.8	542.0	592.8	637.8	0.0	0.0	0.0



**CUADRO 1**  
**CALENDARIO DE PRESUPUESTO AUTORIZADO, 2012**  
Cifras acumuladas en millones de pesos

Ramo / Entidad / Unidad Responsable	Aprobado (1)			Autorizado <sup>1/</sup> (2)			Diferencias (3)=(2-1)		
	Enero- julio	Enero- agosto	Enero- septiembre	Enero- julio	Enero- agosto	Enero- septiembre	Enero- julio	Enero- agosto	Enero- septiembre
118 Servicios de Información y Documentación	16.8	18.8	21.2	16.8	18.8	21.2	0.0	0.0	0.0
119 Coordinación del Voto de los Mexicanos Residentes en el Extranjero	15.2	16.9	18.5	15.2	16.9	18.5	0.0	0.0	0.0
120 Unidad de Fiscalización de los Recursos de los Partidos Políticos	73.5	86.0	94.3	73.5	86.0	94.3	0.0	0.0	0.0
121 Unidad Técnica de Planeación	19.7	22.6	25.6	19.7	22.6	25.6	0.0	0.0	0.0
200 Juntas Locales	632.4	704.6	774.9	632.4	704.6	774.9	0.0	0.0	0.0
300 Juntas Distritales	3,245.6	3,452.9	3,643.4	3,245.6	3,452.9	3,643.4	0.0	0.0	0.0
<b>35 Comisión Nacional de los Derechos Humanos</b>	<b>817.9</b>	<b>904.7</b>	<b>1,000.5</b>	<b>817.9</b>	<b>904.7</b>	<b>1,000.5</b>	<b>0.0</b>	<b>0.0</b>	<b>0.0</b>
<b>Sector central</b>	<b>817.9</b>	<b>904.7</b>	<b>1,000.5</b>	<b>817.9</b>	<b>904.7</b>	<b>1,000.5</b>	<b>0.0</b>	<b>0.0</b>	<b>0.0</b>
100 Presidencia	8.5	9.6	10.7	8.5	9.6	10.7	0.0	0.0	0.0
101 Primera Visitaduría General	86.2	97.1	107.7	86.2	97.1	107.7	0.0	0.0	0.0
102 Segunda Visitaduría General	46.8	52.6	58.3	46.8	52.6	58.3	0.0	0.0	0.0
103 Tercera Visitaduría General	24.6	27.6	30.5	24.6	27.6	30.5	0.0	0.0	0.0
104 Cuarta Visitaduría General	35.1	38.7	42.3	35.1	38.7	42.3	0.0	0.0	0.0
105 Secretaría Técnica del Consejo Consultivo	31.3	34.8	38.3	31.3	34.8	38.3	0.0	0.0	0.0
106 Secretaría Ejecutiva	19.7	22.4	24.7	19.7	22.4	24.7	0.0	0.0	0.0
107 Coordinación General de Comunicación y Proyectos	28.4	32.0	34.4	28.4	32.0	34.4	0.0	0.0	0.0
108 Centro Nacional de Derechos Humanos	34.7	40.1	42.6	34.7	40.1	42.6	0.0	0.0	0.0
109 Dirección General de Quejas y Orientación	24.2	27.2	30.2	24.2	27.2	30.2	0.0	0.0	0.0
110 Dirección General de Planeación y Análisis	8.3	9.3	10.4	8.3	9.3	10.4	0.0	0.0	0.0
111 Dirección General de Información Automatizada	8.9	10.0	11.1	8.9	10.0	11.1	0.0	0.0	0.0
112 Oficialía Mayor	303.4	324.9	361.5	303.4	324.9	361.5	0.0	0.0	0.0
113 Órgano Interno de Control	16.9	19.2	21.1	16.9	19.2	21.1	0.0	0.0	0.0
115 Dirección General de Asuntos Jurídicos	5.6	6.3	7.0	5.6	6.3	7.0	0.0	0.0	0.0
116 Quinta Visitaduría General	85.5	96.5	107.3	85.5	96.5	107.3	0.0	0.0	0.0
117 Sexta Visitaduría General	50.0	56.4	62.6	50.0	56.4	62.6	0.0	0.0	0.0
<b>INEG</b>	<b>2,751.4</b>	<b>3,095.7</b>	<b>3,471.0</b>	<b>2,738.5</b>	<b>3,082.8</b>	<b>3,458.1</b>	<b>-12.9</b>	<b>-12.9</b>	<b>-12.9</b>
<b>40 Información Nacional Estadística y Geográfica</b>	<b>2,751.4</b>	<b>3,095.7</b>	<b>3,471.0</b>	<b>2,738.5</b>	<b>3,082.8</b>	<b>3,458.1</b>	<b>-12.9</b>	<b>-12.9</b>	<b>-12.9</b>
<b>Sector central</b>	<b>2,751.4</b>	<b>3,095.7</b>	<b>3,471.0</b>	<b>2,738.5</b>	<b>3,082.8</b>	<b>3,458.1</b>	<b>-12.9</b>	<b>-12.9</b>	<b>-12.9</b>
100 Instituto Nacional de Estadística y Geografía	2,751.4	3,095.7	3,471.0	2,738.5	3,082.8	3,458.1	-12.9	-12.9	-12.9
<b>Tribunal Federal de Justicia Fiscal y Administrativa</b>	<b>1,228.2</b>	<b>1,385.7</b>	<b>1,571.7</b>	<b>1,228.2</b>	<b>1,385.7</b>	<b>1,571.7</b>	<b>0.0</b>	<b>0.0</b>	<b>0.0</b>
<b>32 Tribunal Federal de Justicia Fiscal y Administrativa</b>	<b>1,228.2</b>	<b>1,385.7</b>	<b>1,571.7</b>	<b>1,228.2</b>	<b>1,385.7</b>	<b>1,571.7</b>	<b>0.0</b>	<b>0.0</b>	<b>0.0</b>
<b>Sector central</b>	<b>1,228.2</b>	<b>1,385.7</b>	<b>1,571.7</b>	<b>1,228.2</b>	<b>1,385.7</b>	<b>1,571.7</b>	<b>0.0</b>	<b>0.0</b>	<b>0.0</b>

CUADRO 1  
CALENDARIO DE PRESUPUESTO AUTORIZADO, 2012  
Cifras acumuladas en millones de pesos

Ramo / Entidad / Unidad Responsable	Aprobado (1)			Autorizado <sup>1/</sup> (2)			Diferencias (3)=(2-1)		
	Enero- julio	Enero- agosto	Enero- septiembre	Enero- julio	Enero- agosto	Enero- septiembre	Enero- julio	Enero- agosto	Enero- septiembre
110 Tribunal Federal de Justicia Fiscal y Administrativa con sede en el Distrito Federal	758.1	856.4	979.5	758.1	856.4	979.5	0.0	0.0	0.0
111 Sala Regional del Noroeste II, con sede en Ciudad Obregón, Son.	13.2	14.9	16.8	13.2	14.9	16.8	0.0	0.0	0.0
112 Primera Sala Regional del Norte Centro II, con sede en Torreón, Coah.	12.7	14.4	16.2	12.7	14.4	16.2	0.0	0.0	0.0
113 Primera Sala Regional del Noreste, con sede en Garza García, N. L.	13.6	15.4	17.3	13.6	15.4	17.3	0.0	0.0	0.0
114 Primera Sala Regional de Occidente, con sede en Guadalajara, Jal.	12.1	13.7	15.4	12.1	13.7	15.4	0.0	0.0	0.0
115 Sala Regional del Centro III, con sede en Celaya, Gto.	12.9	14.6	16.4	12.9	14.6	16.4	0.0	0.0	0.0
116 Primera Sala Regional de Oriente, con sede en Puebla, Pue.	13.6	15.4	17.3	13.6	15.4	17.3	0.0	0.0	0.0
118 Primera Sala Regional del Sureste, con sede en Oaxaca, Oax.	12.5	14.2	15.9	12.5	14.2	15.9	0.0	0.0	0.0
119 Primera Sala Regional Peninsular, con sede en Mérida, Yuc.	14.1	16.0	18.0	14.1	16.0	18.0	0.0	0.0	0.0
120 Sala Regional del Pacífico, con sede en Acapulco, Gro.	15.1	17.0	19.2	15.1	17.0	19.2	0.0	0.0	0.0
121 Primera Sala Regional Hidalgo-México, con sede en Tlalnepantla, Méx.	15.2	17.2	19.4	15.2	17.2	19.4	0.0	0.0	0.0
122 Sala Regional del Pacífico-Centro, con sede en la ciudad de Morelia, Estado de Michoacán	14.9	16.9	19.0	14.9	16.9	19.0	0.0	0.0	0.0
201 Segunda Sala Regional Hidalgo-México, con sede en Tlalnepantla, Méx.	14.7	16.7	18.8	14.7	16.7	18.8	0.0	0.0	0.0
202 Sala Regional del Centro II, con sede en Querétaro, Oro.	13.1	14.9	16.7	13.1	14.9	16.7	0.0	0.0	0.0
203 Segunda Sala Regional del Noreste, con sede en Monterrey, N. L.	13.1	14.8	16.7	13.1	14.8	16.7	0.0	0.0	0.0
204 Sala Regional del Noroeste I, con sede en Tijuana, B. C.	17.7	20.1	22.6	17.7	20.1	22.6	0.0	0.0	0.0
205 Segunda Sala Regional de Occidente, con sede en Guadalajara, Jal.	12.1	13.7	15.4	12.1	13.7	15.4	0.0	0.0	0.0
206 Sala Regional del Norte Centro I, con sede en Chihuahua, Chih.	13.3	15.0	16.8	13.3	15.0	16.8	0.0	0.0	0.0
207 Segunda Sala Regional de Oriente, con sede en Puebla, Pue.	13.6	15.3	17.2	13.6	15.3	17.2	0.0	0.0	0.0
208 Segunda Sala Regional del Golfo, con sede en la ciudad de Jalapa, Estado de Veracruz	13.2	15.0	16.9	13.2	15.0	16.9	0.0	0.0	0.0

**CUADRO 1**  
**CALENDARIO DE PRESUPUESTO AUTORIZADO, 2012**  
Cifras acumuladas en millones de pesos

Ramo / Entidad / Unidad Responsable	Aprobado (1)			Autorizado <sup>1/</sup> (2)			Diferencias (3)=(2-1)		
	Enero- julio	Enero- agosto	Enero- septiembre	Enero- julio	Enero- agosto	Enero- septiembre	Enero- julio	Enero- agosto	Enero- septiembre
209 Segunda Sala Regional del Noroeste I, con sede en la ciudad de Tijuana, Estado de Baja California	14.0	15.9	17.9	14.0	15.9	17.9	0.0	0.0	0.0
301 Sala Regional del Golfo, con sede en Jalapa, Ver.	13.5	15.4	17.3	13.5	15.4	17.3	0.0	0.0	0.0
302 Sala Regional del Centro I, con sede en Aguascalientes, Ags.	13.6	15.4	17.3	13.6	15.4	17.3	0.0	0.0	0.0
303 Sala Regional del Noroeste III, con sede en Culiacán, Sin.	13.4	15.2	17.1	13.4	15.2	17.1	0.0	0.0	0.0
304 Segunda Sala Regional del Norte Centro II, con sede en Torreón, Coah.	12.3	13.9	15.6	12.3	13.9	15.6	0.0	0.0	0.0
305 Tercera Sala Regional Hidalgo-México, con sede en Tlalnepantla, Mex.	14.9	16.9	19.1	14.9	16.9	19.1	0.0	0.0	0.0
306 Sala Regional del Golfo Norte, con sede en Ciudad Victoria, Tamps.	14.1	16.0	17.9	14.1	16.0	17.9	0.0	0.0	0.0
307 Sala Regional Chiapas-Tabasco, con sede en Tuxtla Gutiérrez, Chiapas	12.6	14.3	16.1	12.6	14.3	16.1	0.0	0.0	0.0
308 Sala Regional del Caribe, con sede en Cancún, Quintana Roo	13.7	15.5	17.4	13.7	15.5	17.4	0.0	0.0	0.0
309 Tercera Sala Regional del Norte-Centro II, con sede en la ciudad de Torreón, Estado de Coahuila	12.8	14.5	16.3	12.8	14.5	16.3	0.0	0.0	0.0
310 Tercera Sala Regional del Occidente, con sede en la ciudad de Guadalajara, Estado de Jalisco	12.7	14.3	16.1	12.7	14.3	16.1	0.0	0.0	0.0
311 Tercera Sala Regional del Oriente, con sede en la ciudad de Puebla, Estado de Puebla	14.0	15.8	17.8	14.0	15.8	17.8	0.0	0.0	0.0
400 Oficialía Mayor	22.7	23.0	23.3	22.7	23.0	23.3	0.0	0.0	0.0
410 Dirección General de Recursos Humanos	8.1	9.1	10.3	8.1	9.1	10.3	0.0	0.0	0.0
411 Dirección General de Programación, Organización y Presupuesto	6.9	7.6	8.4	6.9	7.6	8.4	0.0	0.0	0.0
412 Dirección General de Recursos Materiales y Servicios Generales	10.0	11.3	12.6	10.0	11.3	12.6	0.0	0.0	0.0
<b>Ramos Administrativos</b>	<b>566,600.7</b>	<b>647,010.3</b>	<b>718,774.9</b>	<b>596,874.8</b>	<b>671,868.2</b>	<b>740,007.2</b>	<b>30,274.0</b>	<b>24,857.8</b>	<b>21,232.2</b>
<b>02 Presidencia de la República</b>	<b>1,164.3</b>	<b>1,298.2</b>	<b>1,414.7</b>	<b>1,649.5</b>	<b>1,844.3</b>	<b>2,033.8</b>	<b>485.2</b>	<b>546.1</b>	<b>619.1</b>
<b>Sector central</b>	<b>1,164.3</b>	<b>1,298.2</b>	<b>1,414.7</b>	<b>1,649.5</b>	<b>1,844.3</b>	<b>2,033.8</b>	<b>485.2</b>	<b>546.1</b>	<b>619.1</b>
112 Secretaría Particular	53.4	62.4	71.4	76.9	87.5	98.3	23.5	25.1	26.9
113 Coordinación General de Administración	235.1	284.9	318.0	155.2	183.0	207.4	-79.9	-101.8	-110.6
114 Coordinación de Opinión Pública	34.0	42.1	48.3	53.4	62.5	66.4	19.4	20.5	18.1
115 Coordinación de Comunicación Social	65.1	76.9	88.9	97.6	109.9	125.3	32.4	33.0	36.4
127 Coordinación de Gabinetes y Proyectos Especiales	30.1	33.2	36.4	37.2	40.7	47.6	7.1	7.5	11.2

**CUADRO 1**  
**CALENDARIO DE PRESUPUESTO AUTORIZADO, 2012**  
Cifras acumuladas en millones de pesos

Ramo / Entidad / Unidad Responsable	Aprobado (1)			Autorizado <sup>1/</sup> (2)			Diferencias (3)=(2-1)		
	Enero- julio	Enero- agosto	Enero- septiembre	Enero- julio	Enero- agosto	Enero- septiembre	Enero- julio	Enero- agosto	Enero- septiembre
128 Coordinación de Asesores	21.0	24.1	27.2	28.5	32.0	35.8	7.5	7.9	8.6
129 Oficina de la Presidencia de la República	58.0	66.5	75.4	72.9	82.4	92.2	14.8	15.9	16.8
130 Coordinación de Estrategia y Mensaje Gubernamental	43.9	50.5	58.1	59.1	66.5	75.3	15.2	16.0	17.2
131 Conservaduría de Palacio Nacional	4.4	6.0	6.8	28.4	29.6	32.0	24.0	23.7	25.2
132 Órgano Interno de Control	7.1	8.1	9.2	10.4	11.5	12.7	3.3	3.4	3.5
210 Estado Mayor Presidencial	322.5	349.4	376.1	470.2	524.3	577.4	147.7	174.9	201.3
211 Coordinación General de Transportes Aéreos Presidenciales	289.7	294.3	298.8	559.8	614.2	663.3	270.0	320.0	364.5
<b>04 Gobernación</b>	<b>15,565.4</b>	<b>18,141.9</b>	<b>19,042.3</b>	<b>15,189.2</b>	<b>16,502.1</b>	<b>17,307.1</b>	<b>-376.2</b>	<b>-1,639.7</b>	<b>-1,735.2</b>
<b>Sector central</b>	<b>4,522.5</b>	<b>5,698.5</b>	<b>5,924.3</b>	<b>5,442.4</b>	<b>5,680.2</b>	<b>5,935.2</b>	<b>919.9</b>	<b>-18.3</b>	<b>10.9</b>
100 Secretaría	44.5	51.1	57.6	49.4	56.9	63.6	4.9	5.8	6.0
111 Dirección General de Comunicación Social	46.6	62.8	79.1	109.3	116.8	120.2	62.8	54.0	41.1
112 Coordinación General de Protección Civil	67.8	76.8	87.4	22.5	25.2	32.8	-45.3	-51.6	-54.6
113 Dirección General de Protección Civil	50.1	59.0	68.2	23.2	26.4	36.9	-26.9	-32.6	-31.3
114 Unidad de Contraloría Interna	17.6	20.2	22.8	18.1	20.7	23.5	0.5	0.5	0.7
115 Dirección General para el Fondo de Desastres Naturales	12.9	14.9	16.8	10.3	11.7	13.0	-2.5	-3.2	-3.9
200 Subsecretaría de Gobierno	2,903.4	3,861.2	3,864.8	3,684.4	3,687.1	3,689.8	780.9	-174.1	-175.0
211 Unidad de Gobierno	71.7	80.4	89.4	95.1	113.3	140.2	23.5	32.9	50.8
212 Unidad para la Atención de Organizaciones Sociales	10.9	12.4	13.9	8.5	9.7	10.7	-2.4	-2.7	-3.2
213 Dirección General de Coordinación con Entidades Federativas	43.9	49.8	55.7	46.1	51.3	58.1	2.2	1.5	2.4
214 Unidad de Enlace Federal	13.7	15.6	17.4	29.9	34.3	39.1	16.1	18.7	21.6
300 Subsecretaría de Enlace Legislativo	17.8	20.3	22.6	10.7	12.1	13.7	-7.1	-8.2	-8.9
310 Dirección General de Estudios Legislativos	6.4	7.3	8.2	4.7	5.3	6.0	-1.7	-2.0	-2.2
311 Unidad de Enlace Legislativo	21.9	25.2	28.3	19.3	21.8	24.6	-2.7	-3.3	-3.8
312 Dirección General de Información Legislativa	6.7	7.6	8.5	5.3	6.1	6.9	-1.4	-1.5	-1.6
400 Subsecretaría de Población, Migración y Asuntos Religiosos	19.0	21.3	24.0	14.6	16.7	18.9	-4.3	-4.6	-5.0
410 Dirección General del Registro Nacional de Población e Identificación Personal	635.8	691.7	766.9	601.7	655.7	717.3	-34.1	-35.9	-49.7
411 Dirección General de Asociaciones Religiosas	22.4	24.0	25.7	11.0	12.1	13.6	-11.5	-11.9	-12.1
500 Unidad para el Desarrollo Político	68.6	71.1	73.5	49.5	51.2	54.5	-19.0	-19.8	-19.0
510 Dirección General de Cultura Democrática y Fomento Cívico	17.4	19.6	28.8	21.3	22.6	30.1	3.9	3.0	1.3

**CUADRO 1**  
**CALENDARIO DE PRESUPUESTO AUTORIZADO, 2012**  
Cifras acumuladas en millones de pesos

Ramo / Entidad / Unidad Responsable	Aprobado (1)			Autorizado <sup>1/</sup> (2)			Diferencias (3)=(2-1)		
	Enero- julio	Enero- agosto	Enero- septiembre	Enero- julio	Enero- agosto	Enero- septiembre	Enero- julio	Enero- agosto	Enero- septiembre
700 Subsecretaría de Normatividad de Medios	15.5	17.4	19.3	10.7	12.3	14.0	-4.9	-5.1	-5.3
710 Dirección General de Radio, Televisión y Cinematografía	68.9	79.3	89.7	45.9	50.9	60.4	-23.1	-28.4	-29.3
711 Dirección General de Normatividad de Comunicación	11.1	12.2	13.3	6.3	7.1	8.0	-4.8	-5.1	-5.2
712 Dirección General de Medios Impresos	7.1	8.2	9.2	6.2	7.1	8.1	-0.9	-1.1	-1.2
800 Oficialía Mayor	29.6	33.8	38.1	15.3	17.8	20.1	-14.3	-16.0	-18.0
810 Dirección General de Recursos Humanos	52.7	60.0	68.3	52.2	60.5	69.6	-0.5	0.5	1.3
811 Dirección General de Programación y Presupuesto	27.1	30.9	35.1	29.9	33.1	37.0	2.8	2.1	1.8
812 Dirección General de Recursos Materiales y Servicios Generales	88.5	100.5	112.4	208.3	260.4	297.4	119.8	159.9	185.0
813 Dirección General de Tecnologías de la Información	36.3	42.5	48.4	117.6	137.7	157.9	81.3	95.2	109.4
900 Subsecretaría de Asuntos Jurídicos y Derechos Humanos	10.3	11.7	13.2	10.4	11.8	13.3	0.1	0.1	0.2
910 Unidad de Asuntos Jurídicos	30.9	35.4	39.9	27.1	30.9	35.2	-3.8	-4.4	-4.7
911 Unidad para la Promoción y Defensa de los Derechos Humanos	34.0	61.6	63.1	66.2	80.6	86.1	32.1	19.0	23.0
912 Dirección General de Compilación y Consulta del Orden Jurídico Nacional	11.4	12.9	14.3	11.5	12.9	14.6	0.1	0.1	0.3
<b>Órganos Desconcentrados</b>	<b>10,920.0</b>	<b>12,297.9</b>	<b>12,956.9</b>	<b>9,518.3</b>	<b>10,560.8</b>	<b>11,083.1</b>	<b>-1,401.7</b>	<b>-1,737.1</b>	<b>-1,873.9</b>
A00 Instituto Nacional para el Federalismo y el Desarrollo Municipal	23.6	27.1	32.9	25.0	27.5	30.3	1.4	0.4	-2.6
B00 Archivo General de la Nación	172.6	184.0	195.0	17.2	17.2	17.2	-155.3	-166.8	-177.8
F00 Tribunal Federal de Conciliación y Arbitraje	161.5	184.1	207.6	154.7	175.6	199.7	-6.8	-8.5	-7.9
G00 Secretaría General del Consejo Nacional de Población	33.1	42.9	51.2	35.3	38.6	42.4	2.2	-4.3	-8.7
H00 Centro Nacional de Prevención de Desastres	65.5	84.7	88.8	63.0	80.0	83.4	-2.5	-4.7	-5.5
I00 Centro de Investigación y Seguridad Nacional	1,518.1	1,739.3	1,970.4	1,580.3	1,784.8	2,006.5	62.1	45.5	36.2
K00 Instituto Nacional de Migración	1,041.5	1,141.2	1,247.9	1,432.5	1,860.5	1,988.0	391.0	719.3	740.1
M00 Secretaría Técnica de la Comisión Calificadora de Publicaciones y Revistas Ilustradas	2.3	2.7	3.0	2.0	2.3	2.6	-0.3	-0.4	-0.5
N00 Coordinación General de la Comisión Mexicana de Ayuda a Refugiados	9.9	11.6	13.2	8.8	10.5	11.9	-1.0	-1.2	-1.3
Q00 Centro de Producción de Programas Informativos y Especiales	56.1	60.8	65.8	62.1	65.5	71.9	5.9	4.8	6.1

**CUADRO 1**  
**CALENDARIO DE PRESUPUESTO AUTORIZADO, 2012**  
Cifras acumuladas en millones de pesos

Ramo / Entidad / Unidad Responsable	Aprobado (1)			Autorizado <sup>1/</sup> (2)			Diferencias (3)=(2-1)		
	Enero- julio	Enero- agosto	Enero- septiembre	Enero- julio	Enero- agosto	Enero- septiembre	Enero- julio	Enero- agosto	Enero- septiembre
U00 Secretaría Técnica del Consejo de Coordinación para la Implementación del Sistema de Justicia Penal	324.8	331.2	518.9	321.3	327.2	399.2	-3.5	-4.1	-119.7
V00 Comisión Nacional para Prevenir y Erradicar la Violencia Contra las Mujeres	58.3	69.5	89.9	59.8	66.3	72.2	1.5	-3.2	-17.7
W00 Secretariado Ejecutivo del Sistema Nacional de Seguridad Pública	7,452.6	8,418.9	8,472.5	5,756.2	6,105.0	6,157.8	-1,696.4	-2,313.9	-2,314.6
<b>Entidades apoyadas</b>	<b>122.9</b>	<b>145.4</b>	<b>161.1</b>	<b>228.5</b>	<b>261.1</b>	<b>288.9</b>	<b>105.6</b>	<b>115.7</b>	<b>127.8</b>
EOK Organismo Promotor de Medios Audiovisuales	59.2	63.7	67.5	58.1	64.6	71.0	-1.1	0.9	3.5
EZN Archivo General de la Nación	0.0	0.0	0.0	108.6	118.8	129.5	108.6	118.8	129.5
EZQ Consejo Nacional para Prevenir la Discriminación	63.7	81.7	93.6	61.8	77.7	88.4	-1.9	-4.1	-5.2
<b>05 Relaciones Exteriores</b>	<b>3,464.4</b>	<b>3,873.7</b>	<b>4,275.3</b>	<b>4,396.1</b>	<b>4,837.1</b>	<b>5,395.3</b>	<b>931.7</b>	<b>963.4</b>	<b>1,120.0</b>
<b>Sector central</b>	<b>3,398.3</b>	<b>3,787.2</b>	<b>4,180.6</b>	<b>4,300.9</b>	<b>4,727.6</b>	<b>5,278.3</b>	<b>902.7</b>	<b>940.4</b>	<b>1,097.7</b>
100 Secretaría	28.8	32.4	35.9	29.6	32.6	37.2	0.9	0.1	1.2
103 Dirección General de Coordinación Política	5.3	6.0	6.7	5.4	5.8	6.6	0.1	-0.2	-0.1
111 Dirección General de Protocolo	7.9	8.8	9.7	15.2	15.7	18.0	7.3	7.0	8.2
112 Dirección General de Comunicación Social	19.8	21.4	23.1	19.7	21.0	22.8	0.0	-0.4	-0.2
121 Consultoría Jurídica	10.6	12.0	13.2	215.4	216.5	217.9	204.8	204.5	204.7
123 Dirección General del Acervo Histórico Diplomático	11.3	12.9	14.5	12.2	13.7	15.4	0.9	0.8	0.9
200 Subsecretaría para América del Norte	507.9	570.8	634.9	439.5	469.6	550.5	-68.4	-101.2	-84.4
210 Dirección General para América del Norte	73.9	83.5	92.8	114.4	124.1	132.1	40.5	40.6	39.2
211 Dirección General de Protección a Mexicanos en el Exterior	134.3	146.7	159.2	199.0	210.7	222.2	64.7	64.0	63.0
212 Dirección General de Servicios Consulares	8.7	9.9	11.0	487.1	540.4	659.5	478.4	530.5	648.4
300 Subsecretaría para América Latina y el Caribe	270.5	298.2	325.2	175.4	197.3	211.9	-95.1	-100.9	-113.3
310 Dirección General para América Latina y el Caribe	93.8	106.9	119.8	110.7	133.1	145.9	16.9	26.3	26.1
311 Dirección General de Organismos y Mecanismos Regionales Americanos	7.0	7.8	8.5	37.4	54.7	55.5	30.4	46.8	47.0
312 Dirección General del Proyecto de Integración y Desarrollo de Mesoamérica	11.4	12.5	13.3	10.8	11.3	12.2	-0.6	-1.2	-1.1
400 Subsecretaría de Relaciones Exteriores	940.5	1,021.5	1,101.5	551.8	612.6	692.1	-388.8	-408.9	-409.4
411 Dirección General para Europa	255.3	285.4	318.9	210.0	252.5	279.5	-45.3	-32.9	-39.3
412 Dirección General para Asia-Pacífico	66.4	75.6	84.4	63.4	69.8	78.2	-3.0	-5.8	-6.2
413 Dirección General para África y Medio Oriente	53.6	59.0	67.3	49.1	60.5	66.9	-4.6	1.5	-0.4

**CUADRO 1**  
**CALENDARIO DE PRESUPUESTO AUTORIZADO, 2012**  
Cifras acumuladas en millones de pesos

Ramo / Entidad / Unidad Responsable	Aprobado (1)			Autorizado <sup>1/</sup> (2)			Diferencias (3)=(2-1)		
	Enero- julio	Enero- agosto	Enero- septiembre	Enero- julio	Enero- agosto	Enero- septiembre	Enero- julio	Enero- agosto	Enero- septiembre
500 Unidad de Relaciones Económicas y Cooperación Internacional	29.1	44.1	57.7	11.9	13.6	13.9	-17.2	-30.5	-43.8
510 Dirección General de Promoción Económica Internacional	6.5	7.4	8.4	6.6	7.2	8.2	0.1	-0.2	-0.2
512 Dirección General de Relaciones Económicas Bilaterales	8.9	10.2	11.3	9.0	9.5	10.8	0.1	-0.6	-0.5
514 Dirección General de Cooperación Técnica y Científica	11.3	12.8	14.4	9.3	9.9	23.9	-2.0	-2.9	9.5
515 Dirección General de Cooperación Educativa y Cultural	47.2	52.2	57.2	49.6	54.9	61.2	2.4	2.7	4.0
600 Oficialía Mayor	74.5	85.1	95.8	86.9	92.2	95.9	12.4	7.1	0.1
610 Dirección General del Servicio Exterior y de Recursos Humanos	71.3	80.7	89.8	285.1	311.0	333.7	213.8	230.2	243.9
611 Dirección General de Delegaciones	67.1	76.0	84.6	141.4	157.3	169.8	74.2	81.3	85.2
612 Dirección General de Programación, Organización y Presupuesto	32.8	37.2	41.5	118.0	128.1	147.9	85.2	90.9	106.4
613 Dirección General de Bienes Inmuebles y Recursos Materiales	82.2	93.4	104.6	233.2	261.9	289.9	150.9	168.5	185.3
614 Dirección General de Tecnologías de Información e Innovación	56.1	63.9	75.8	279.1	294.9	308.8	222.9	231.0	233.1
615 Órgano Interno de Control	11.9	13.6	15.0	11.9	12.7	14.5	0.0	-0.9	-0.6
616 Dirección General de Asuntos Jurídicos	13.4	15.2	17.0	13.9	15.1	17.3	0.5	-0.2	0.3
800 Subsecretaría para Asuntos Multilaterales y Derechos Humanos	216.9	255.4	292.4	227.9	238.9	271.2	10.9	-16.5	-21.2
810 Dirección General para Temas Globales	9.1	10.2	11.3	10.2	11.2	12.5	1.1	0.9	1.2
811 Dirección General para la Organización de las Naciones Unidas	141.2	145.1	149.0	42.2	45.8	50.4	-99.1	-99.3	-98.6
812 Dirección General de Derechos Humanos y Democracia	8.2	9.8	10.8	14.6	15.6	16.6	6.3	5.8	5.9
813 Dirección General de Vinculación con las Organizaciones de la Sociedad Civil	3.2	3.5	4.2	4.1	6.2	7.7	0.9	2.6	3.5
<b>Órganos Desconcentrados</b>	<b>66.1</b>	<b>86.4</b>	<b>94.7</b>	<b>95.1</b>	<b>109.5</b>	<b>117.0</b>	<b>29.0</b>	<b>23.0</b>	<b>22.3</b>
B00 Sección Mexicana de la Comisión Internacional de Límites y Aguas entre México y Estados Unidos	29.1	33.1	36.8	27.8	29.3	32.3	-1.3	-3.8	-4.6
C00 Secciones Mexicanas de las Comisiones Internacionales de Límites y Aguas entre México y Guatemala, y entre México y Belice	12.2	13.9	15.2	11.1	12.7	13.9	-1.0	-1.1	-1.3
I00 Instituto Matías Romero	9.9	11.9	13.1	8.7	10.8	11.8	-1.2	-1.1	-1.4

**CUADRO 1**  
**CALENDARIO DE PRESUPUESTO AUTORIZADO, 2012**  
Cifras acumuladas en millones de pesos

Ramo / Entidad / Unidad Responsable	Aprobado (1)			Autorizado <sup>1/</sup> (2)			Diferencias (3)=(2-1)		
	Enero- julio	Enero- agosto	Enero- septiembre	Enero- julio	Enero- agosto	Enero- septiembre	Enero- julio	Enero- agosto	Enero- septiembre
J00 Instituto de los Mexicanos en el Exterior	15.0	27.6	29.6	24.3	26.8	28.6	9.3	-0.8	-1.0
K00 Agencia Mexicana de Cooperación Internacional para el Desarrollo	0.0	0.0	0.0	23.1	29.9	30.4	23.1	29.9	30.4
<b>06 Hacienda y Crédito Público</b>	<b>29,262.7</b>	<b>32,937.7</b>	<b>36,018.1</b>	<b>34,506.8</b>	<b>38,198.8</b>	<b>42,840.1</b>	<b>5,244.1</b>	<b>5,261.1</b>	<b>6,822.0</b>
<b>Sector central</b>	<b>2,547.9</b>	<b>2,998.3</b>	<b>3,358.4</b>	<b>5,474.3</b>	<b>5,961.5</b>	<b>6,371.0</b>	<b>2,926.3</b>	<b>2,963.2</b>	<b>3,012.7</b>
100 Secretaría	46.0	53.3	60.4	50.1	58.4	66.1	4.1	5.1	5.6
110 Unidad de Inteligencia Financiera	45.6	51.9	57.8	47.7	56.2	65.6	2.2	4.3	7.8
112 Unidad de Comunicación Social y Vocero	59.4	89.2	113.3	122.7	175.4	208.4	63.3	86.1	95.2
113 Órgano Interno de Control	31.5	36.4	41.1	36.5	41.8	46.5	5.0	5.3	5.4
114 Unidad de Coordinación con Entidades Federativas	48.8	55.9	63.1	595.2	670.6	748.8	546.4	614.7	685.7
115 Coordinación General de Tecnologías de Información y Comunicaciones	47.6	54.6	61.4	49.8	57.1	63.7	2.3	2.5	2.3
116 Coordinación General de Calidad y Seguridad de la Información	11.1	12.8	14.5	19.8	22.9	25.7	8.7	10.1	11.3
200 Subsecretaría de Hacienda y Crédito Público	41.1	49.1	55.8	40.7	48.8	55.1	-0.4	-0.2	-0.8
210 Unidad de Crédito Público	46.8	54.2	61.6	49.0	57.4	64.5	2.2	3.2	2.9
211 Unidad de Planeación Económica de la Hacienda Pública	43.3	50.3	57.6	43.7	51.1	57.9	0.4	0.8	0.4
212 Unidad de Banca de Desarrollo	31.8	37.5	43.0	32.1	37.9	43.1	0.3	0.4	0.1
213 Unidad de Banca, Valores y Ahorro	36.6	42.6	48.5	39.7	46.7	52.3	3.1	4.1	3.8
214 Unidad de Seguros, Pensiones y Seguridad Social	33.4	48.4	63.3	28.2	33.6	38.3	-5.1	-14.8	-25.0
215 Unidad de Asuntos Internacionales de Hacienda	513.0	557.6	562.4	2,713.1	2,736.4	2,739.9	2,200.1	2,178.8	2,177.5
300 Subsecretaría de Ingresos	43.5	51.5	58.6	38.1	45.2	51.0	-5.3	-6.3	-7.6
310 Unidad de Política de Ingresos	50.1	58.2	66.0	48.3	56.8	64.1	-1.8	-1.4	-1.9
311 Unidad de Legislación Tributaria	34.3	39.9	45.5	34.4	40.2	45.8	0.1	0.3	0.2
400 Subsecretaría de Egresos	60.6	72.0	82.5	53.3	63.5	72.1	-7.2	-8.5	-10.4
410 Unidad de Inversiones	47.6	53.0	57.7	39.0	47.6	52.2	-8.6	-5.4	-5.5
411 Unidad de Política y Control Presupuestario	145.2	184.8	197.9	119.8	142.3	158.8	-25.4	-42.5	-39.1
412 Unidad de Contabilidad Gubernamental e Informes sobre la Gestión Pública	58.4	75.2	87.1	47.5	55.5	65.2	-10.9	-19.6	-21.9
415 Dirección General de Programación y Presupuesto "B"	49.5	57.5	65.4	47.2	55.2	62.7	-2.3	-2.3	-2.7
416 Dirección General de Programación y Presupuesto "A"	43.7	50.7	57.9	45.8	53.1	59.7	2.1	2.4	1.8



**CUADRO 1**  
**CALENDARIO DE PRESUPUESTO AUTORIZADO, 2012**  
Cifras acumuladas en millones de pesos

Ramo / Entidad / Unidad Responsable	Aprobado (1)			Autorizado <sup>1/</sup> (2)			Diferencias (3)=(2-1)		
	Enero- julio	Enero- agosto	Enero- septiembre	Enero- julio	Enero- agosto	Enero- septiembre	Enero- julio	Enero- agosto	Enero- septiembre
418 Dirección General Jurídica de Egresos	19.5	23.1	26.7	20.5	23.8	26.7	1.0	0.7	0.0
500 Procuraduría Fiscal de la Federación	29.4	34.8	39.1	30.0	35.5	40.6	0.6	0.7	1.5
510 Subprocuraduría Fiscal Federal de Legislación y Consulta	25.7	30.5	35.2	25.5	29.9	33.7	-0.2	-0.6	-1.5
511 Subprocuraduría Fiscal Federal de Amparos	64.5	74.1	83.8	68.4	80.1	90.2	3.9	6.0	6.4
512 Subprocuraduría Fiscal Federal de Asuntos Financieros	18.3	21.2	24.1	18.4	21.5	24.2	0.2	0.3	0.1
513 Subprocuraduría Fiscal Federal de Investigaciones	43.9	50.5	57.0	43.7	51.3	57.8	-0.2	0.9	0.8
600 Tesorería de la Federación	35.0	42.6	49.2	30.6	37.0	41.9	-4.3	-5.6	-7.3
610 Subtesorería de Operación	185.7	212.1	240.9	231.6	258.4	287.0	45.9	46.3	46.2
611 Subtesorería de Contabilidad y Control Operativo	27.1	31.6	36.1	27.4	32.0	36.4	0.3	0.4	0.2
612 Unidad de Vigilancia de Fondos y Valores	43.9	50.8	57.7	40.7	47.7	53.9	-3.2	-3.1	-3.7
613 Dirección General de Procedimientos Legales	21.5	26.0	30.2	21.2	24.9	28.4	-0.3	-1.1	-1.8
700 Oficialía Mayor	71.8	78.0	83.9	29.8	34.3	38.8	-42.0	-43.7	-45.1
710 Dirección General de Recursos Financieros	40.4	46.2	52.3	45.7	51.6	57.2	5.3	5.4	4.9
711 Dirección General de Recursos Humanos	122.3	140.5	159.6	110.1	129.2	147.3	-12.2	-11.2	-12.3
712 Dirección General de Recursos Materiales y Servicios Generales	85.6	104.5	116.9	104.5	124.3	140.1	18.9	19.7	23.2
713 Dirección General de Talleres de Impresión de Estampillas y Valores	82.9	97.4	139.4	166.3	194.5	217.5	83.4	97.1	78.1
715 Dirección General de Promoción Cultural, Obra Pública y Acervo Patrimonial	61.6	97.5	103.7	117.9	131.7	141.8	56.3	34.1	38.1
<b>Órganos Desconcentrados</b>	<b>8,070.2</b>	<b>9,074.9</b>	<b>10,129.9</b>	<b>9,368.8</b>	<b>10,480.8</b>	<b>11,738.1</b>	<b>1,298.5</b>	<b>1,405.9</b>	<b>1,608.2</b>
B00 Comisión Nacional Bancaria y de Valores	634.9	707.4	784.2	832.2	1,002.6	1,131.6	197.3	295.2	347.3
C00 Comisión Nacional de Seguros y Fianzas	131.6	147.5	163.4	262.5	290.3	327.7	130.8	142.8	164.2
D00 Comisión Nacional del Sistema de Ahorro para el Retiro	107.7	124.6	140.1	188.0	209.8	230.6	80.3	85.2	90.5
E00 Servicio de Administración Tributaria	7,196.1	8,095.4	9,042.1	8,086.1	8,978.1	10,048.3	890.1	882.7	1,006.2
<b>Entidades apoyadas</b>	<b>3,265.9</b>	<b>3,659.9</b>	<b>4,031.9</b>	<b>4,800.7</b>	<b>5,127.4</b>	<b>6,933.9</b>	<b>1,534.7</b>	<b>1,467.5</b>	<b>2,902.0</b>
A20 Instituto Nacional para la Evaluación de la Educación	0.0	0.0	0.0	0.0	8.6	34.1	0.0	8.6	34.1
G1C Banco Nacional de Obras y Servicios Públicos, S.N.C.	0.0	0.0	0.0	0.0	0.0	1,500.0	0.0	0.0	1,500.0
G3A Comisión Nacional para la Protección y Defensa de los Usuarios de Servicios Financieros	326.3	373.9	422.5	330.5	380.2	430.3	4.3	6.2	7.8
GSA Agrosemex, S.A.	866.4	935.3	1,045.5	1,816.5	1,816.5	1,816.5	950.0	881.1	771.0
HAN Financiera Rural	335.5	371.4	407.3	571.5	607.4	643.3	236.0	236.0	236.0

CUADRO 1  
CALENDARIO DE PRESUPUESTO AUTORIZADO, 2012  
Cifras acumuladas en millones de pesos

Ramo / Entidad / Unidad Responsable	Aprobado (1)			Autorizado <sup>1/</sup> (2)			Diferencias (3)=(2-1)		
	Enero- julio	Enero- agosto	Enero- septiembre	Enero- julio	Enero- agosto	Enero- septiembre	Enero- julio	Enero- agosto	Enero- septiembre
HAS Fondo Especial de Asistencia Técnica y Garantía para Créditos Agropecuarios	321.9	321.9	321.9	321.9	321.9	321.9	0.0	0.0	0.0
HAT Fondo de Capitalización e Inversión del Sector Rural	125.0	125.0	125.0	126.7	128.3	150.9	1.7	3.3	25.9
HJO Banco del Ahorro Nacional y Servicios Financieros, S.N.C.	523.5	687.8	782.6	451.9	612.4	706.2	-71.6	-75.4	-76.4
HKA Servicio de Administración y Enajenación de Bienes	767.4	844.5	927.2	1,181.7	1,252.1	1,330.8	414.3	407.6	403.6
<b>No sectorizadas</b>	<b>15,378.6</b>	<b>17,204.6</b>	<b>18,497.9</b>	<b>14,863.1</b>	<b>16,629.1</b>	<b>17,797.0</b>	<b>-515.5</b>	<b>-575.5</b>	<b>-700.9</b>
AYB Comisión Nacional para el Desarrollo de los Pueblos Indígenas	7,438.5	8,513.3	9,144.4	6,794.2	7,798.4	8,285.7	-644.3	-714.9	-858.7
AYG Notimex, Agencia de Noticias del Estado Mexicano	95.9	110.3	125.5	95.9	110.3	125.5	0.0	0.0	0.0
AYI Procuraduría de la Defensa del Contribuyente	260.0	302.3	342.1	248.0	295.0	339.6	-12.0	-7.4	-2.6
AYJ Procuraduría Social de Atención a las Víctimas de Delitos	25.4	33.5	47.6	85.0	107.8	134.7	59.6	74.3	87.0
HDB Comisión Nacional de Vivienda	6,744.3	7,335.0	7,839.0	6,925.7	7,515.3	8,019.1	181.5	180.3	180.1
HHE Instituto Federal de Acceso a la Información y Protección de Datos	292.1	337.1	375.7	284.7	324.5	370.6	-7.3	-12.6	-5.1
HHG Instituto Nacional de las Mujeres	522.4	573.1	623.6	429.5	477.9	521.9	-92.9	-95.2	-101.8
<b>07 Defensa Nacional</b>	<b>31,889.4</b>	<b>36,145.0</b>	<b>41,137.1</b>	<b>31,819.5</b>	<b>36,341.2</b>	<b>41,115.3</b>	<b>-69.9</b>	<b>196.2</b>	<b>-21.8</b>
<b>Sector central</b>	<b>31,889.4</b>	<b>36,145.0</b>	<b>41,137.1</b>	<b>31,819.5</b>	<b>36,341.2</b>	<b>41,115.3</b>	<b>-69.9</b>	<b>196.2</b>	<b>-21.8</b>
110 Dirección General de Administración	2,270.5	2,622.7	3,037.4	2,734.4	3,089.3	3,454.1	463.9	466.6	416.6
111 Jefatura del Estado Mayor de la Defensa Nacional	2,823.2	3,256.9	3,651.9	2,187.6	2,510.3	2,863.4	-635.6	-746.7	-788.5
112 Dirección General de Industria Militar	690.5	745.0	800.8	745.4	810.5	867.3	55.0	65.5	66.6
113 Dirección General de Fábricas de Vestuario y Equipo	629.9	725.9	822.0	659.0	758.5	857.4	29.1	32.6	35.4
114 Dirección General de Justicia Militar	111.8	127.1	142.4	20.8	23.0	25.7	-91.0	-104.1	-116.7
115 Dirección General de Educación Militar y Rectoría de la Universidad del Ejército y Fuerza Aérea	762.9	862.5	963.0	625.0	709.6	794.2	-137.9	-152.9	-168.9
116 Dirección General de Sanidad	2,873.9	3,270.3	3,665.2	3,340.6	3,946.5	4,338.4	466.7	676.1	673.3
117 Dirección General de Ingenieros	1,224.2	1,373.1	1,522.0	1,972.6	2,212.0	2,480.2	748.4	838.8	958.1
120 Comandancia I Región Militar	6,972.0	7,916.7	8,995.8	5,798.8	6,715.9	7,522.5	-1,173.3	-1,200.9	-1,473.3
121 Comandancia II Región Militar	935.6	1,063.0	1,190.2	919.9	1,054.0	1,187.5	-15.7	-9.0	-2.8
122 Comandancia III Región Militar	605.3	687.4	769.5	627.9	720.5	812.5	22.6	33.1	43.0
123 Comandancia IV Región Militar	565.0	642.6	720.2	786.6	905.8	1,024.4	221.6	263.1	304.2
124 Comandancia V Región Militar	926.4	1,051.6	1,176.7	969.5	1,106.6	1,247.7	43.1	55.0	71.0

**CUADRO 1**  
**CALENDARIO DE PRESUPUESTO AUTORIZADO, 2012**  
Cifras acumuladas en millones de pesos

Ramo / Entidad / Unidad Responsable	Aprobado (1)			Autorizado <sup>1/</sup> (2)			Diferencias (3)=(2-1)		
	Enero- julio	Enero- agosto	Enero- septiembre	Enero- julio	Enero- agosto	Enero- septiembre	Enero- julio	Enero- agosto	Enero- septiembre
125 Comandancia VI Región Militar	1,181.3	1,339.3	1,497.3	1,332.5	1,508.1	1,688.3	151.2	168.8	191.0
126 Comandancia VII Región Militar	1,259.0	1,430.3	1,601.5	1,244.0	1,409.5	1,586.4	-15.0	-20.7	-15.1
127 Comandancia VIII Región Militar	909.0	1,032.5	1,156.1	608.4	683.7	767.7	-300.6	-348.9	-388.4
128 Comandancia IX Región Militar	602.3	683.7	765.2	628.5	709.8	794.0	26.3	26.1	28.8
129 Comandancia X Región Militar	507.8	576.7	645.6	474.1	536.7	603.1	-33.7	-40.0	-42.5
130 Comandancia XI Región Militar	671.7	761.7	851.6	712.7	817.6	913.0	41.0	55.9	61.4
131 Comandancia XII Región Militar	987.0	1,121.9	1,256.7	916.7	1,046.7	1,171.1	-70.3	-75.1	-85.5
132 Comandancia de la Fuerza Aérea Mexicana	3,765.3	4,141.1	5,117.6	4,012.6	4,460.9	5,448.7	247.3	319.9	331.0
135 Presidencia del Supremo Tribunal Militar	64.0	72.4	80.8	24.8	27.9	31.5	-39.3	-44.5	-49.2
136 Procuraduría General de Justicia Militar	141.0	161.1	181.1	122.0	138.9	155.2	-19.0	-22.2	-25.9
138 Dirección General de Comunicación Social	151.3	169.9	193.6	115.2	125.3	129.6	-36.1	-44.7	-64.0
139 Dirección General de Derechos Humanos	40.0	51.4	54.4	30.0	36.3	42.4	-10.0	-15.1	-12.0
140 Dirección General de Informática	218.5	258.2	278.4	210.0	277.4	308.9	-8.5	19.1	30.5
<b>08 Agricultura, Ganadería, Desarrollo Rural, Pesca y Alimentación</b>	<b>54,792.1</b>	<b>60,283.4</b>	<b>64,800.8</b>	<b>54,132.9</b>	<b>58,286.7</b>	<b>60,997.2</b>	<b>-659.2</b>	<b>-1,996.7</b>	<b>-3,803.7</b>
<b>Sector central</b>	<b>24,714.9</b>	<b>26,624.5</b>	<b>28,668.3</b>	<b>23,987.7</b>	<b>25,765.9</b>	<b>27,191.2</b>	<b>-727.2</b>	<b>-858.6</b>	<b>-1,477.0</b>
100 Secretaría	57.8	65.8	74.0	44.2	50.6	57.3	-13.6	-15.3	-16.6
110 Coordinación General Jurídica	18.9	21.6	24.1	19.1	21.8	24.4	0.1	0.2	0.3
111 Coordinación General de Comunicación Social	24.8	27.1	28.9	80.5	118.8	123.1	55.6	91.7	94.2
112 Coordinación General de Política Sectorial	402.8	405.2	452.4	66.1	109.1	127.6	-336.7	-296.2	-324.8
113 Coordinación General de Delegaciones	3,167.2	3,171.4	3,175.6	3,212.6	3,293.8	3,474.5	45.4	122.3	298.9
114 Unidad de Contraloría Interna	41.8	47.4	53.2	43.6	48.9	54.5	1.8	1.6	1.3
115 Coordinación General de Enlace y Operación	502.9	503.3	503.7	466.2	466.5	466.8	-36.7	-36.8	-36.9
116 Coordinación General de Ganadería	3,163.2	3,848.4	4,533.5	4,347.4	4,696.9	4,809.9	1,184.2	848.5	276.4
117 Coordinación General de Asuntos Internacionales	0.0	0.0	0.0	0.9	0.9	0.9	0.9	0.9	0.9
121 Delegación en Aguascalientes	20.6	23.8	26.5	23.9	29.3	32.7	3.3	5.5	6.2
122 Delegación en Baja California	34.2	39.5	44.1	37.2	43.0	47.8	3.0	3.5	3.7
123 Delegación en Baja California Sur	21.8	25.2	28.1	22.3	27.2	30.4	0.5	2.0	2.3
124 Delegación en Campeche	23.3	26.8	29.9	25.9	29.9	33.4	2.6	3.1	3.6
125 Delegación en Coahuila	28.5	32.9	36.7	31.1	36.3	40.6	2.6	3.3	3.9
126 Delegación en Colima	26.4	30.2	33.6	26.7	34.0	38.1	0.3	3.8	4.4
127 Delegación en Chiapas	90.0	103.2	115.7	97.8	117.0	130.5	7.8	13.9	14.7
128 Delegación en Chihuahua	53.0	61.0	68.1	54.1	65.1	72.6	1.2	4.1	4.6
129 Delegación en el Distrito Federal	16.8	19.3	21.4	18.5	24.0	26.9	1.7	4.7	5.5
130 Delegación en Durango	37.3	42.7	47.0	44.0	50.3	55.7	6.7	7.6	8.7

CUADRO 1  
CALENDARIO DE PRESUPUESTO AUTORIZADO, 2012  
Cifras acumuladas en millones de pesos

Ramo / Entidad / Unidad Responsable	Aprobado (1)			Autorizado <sup>1/</sup> (2)			Diferencias (3)=(2-1)		
	Enero- julio	Enero- agosto	Enero- septiembre	Enero- julio	Enero- agosto	Enero- septiembre	Enero- julio	Enero- agosto	Enero- septiembre
131 Delegación en Guanajuato	39.2	44.8	49.8	45.0	52.3	58.3	5.8	7.5	8.5
132 Delegación en Guerrero	52.9	60.9	67.6	65.3	75.3	83.3	12.4	14.4	15.7
133 Delegación en Hidalgo	40.5	46.4	51.6	51.1	58.6	65.4	10.6	12.3	13.7
134 Delegación en Jalisco	54.2	62.2	69.4	66.4	87.4	96.7	12.2	25.3	27.3
135 Delegación en el Estado de México	58.4	66.4	73.6	73.6	86.0	95.6	15.2	19.6	22.0
136 Delegación en Michoacán	66.6	76.0	84.4	70.1	86.7	96.3	3.4	10.7	11.9
137 Delegación en Morelos	19.3	22.4	25.1	19.7	24.0	27.0	0.4	1.6	2.0
138 Delegación en Nayarit	30.6	35.3	39.4	36.7	42.5	47.4	6.1	7.1	8.0
139 Delegación en Nuevo León	29.5	34.0	37.8	36.1	41.6	46.9	6.5	7.6	9.1
140 Delegación en Oaxaca	57.7	65.9	73.5	60.9	73.7	82.0	3.2	7.8	8.5
141 Delegación en Puebla	52.5	59.8	66.6	62.3	71.3	79.5	9.9	11.5	12.9
142 Delegación en Querétaro	19.3	22.1	24.6	22.8	27.9	31.1	3.5	5.8	6.5
143 Delegación en Quintana Roo	21.1	24.3	26.9	24.2	28.0	31.2	3.2	3.7	4.3
144 Delegación en San Luis Potosí	37.3	42.8	47.6	39.3	48.0	53.3	2.0	5.2	5.6
145 Delegación en Sinaloa	59.9	68.5	76.2	63.5	71.7	79.6	3.6	3.2	3.4
146 Delegación en Sonora	40.4	46.4	51.8	39.5	50.5	56.8	-0.8	4.1	5.0
147 Delegación en Tabasco	38.0	43.5	48.0	40.2	47.4	52.4	2.2	3.9	4.4
148 Delegación en Tamaulipas	59.8	69.2	77.0	66.3	78.5	87.7	6.5	9.3	10.8
149 Delegación en Tlaxcala	23.9	27.4	30.5	25.5	30.4	33.8	1.6	3.0	3.3
150 Delegación en Veracruz	74.0	85.0	94.7	90.0	104.5	116.2	16.0	19.5	21.5
151 Delegación en Yucatán	42.6	49.5	55.4	43.4	52.1	58.6	0.8	2.6	3.1
152 Delegación en Zacatecas	46.2	52.7	58.4	49.4	61.3	67.9	3.3	8.7	9.4
153 Delegación en la Región Lagunera	27.5	31.6	35.3	33.4	41.3	45.8	6.0	9.7	10.5
200 Subsecretaría de Fomento a los Agronegocios	9.2	10.6	11.8	9.5	10.9	12.3	0.3	0.4	0.4
210 Dirección General de Estudios Agropecuarios y Pesqueros	9.5	10.8	12.1	16.5	24.3	26.4	7.0	13.5	14.3
211 Dirección General de Administración de Riesgos y Proyectos de Inversión	1,854.2	1,855.5	1,856.8	1,432.1	1,434.7	1,435.9	-422.0	-420.8	-420.9
212 Dirección General de Apoyo al Financiamiento Rural	431.8	435.4	437.5	530.7	532.3	538.3	98.9	96.9	100.7
213 Dirección General de Normalización Agroalimentaria	0.0	0.0	0.0	0.0	0.0	0.0	0.0	0.0	0.0
214 Dirección General de Zonas Tropicales	0.0	0.0	0.0	1.3	1.4	1.5	1.3	1.4	1.5
300 Subsecretaría de Agricultura	266.4	268.2	269.8	240.1	241.9	245.9	-26.3	-26.3	-23.9
310 Dirección General de Fomento a la Agricultura	1,127.1	1,180.5	1,182.6	2,805.6	2,879.8	2,882.7	1,678.5	1,699.3	1,700.1
311 Dirección General de Vinculación y Desarrollo Tecnológico	4,338.2	5,092.2	5,602.5	3,846.8	4,500.1	4,894.6	-491.3	-592.1	-707.9
400 Subsecretaría de Desarrollo Rural	8.4	9.6	10.7	7.8	9.0	10.0	-0.6	-0.6	-0.6
410 Dirección General de Apoyos para el Desarrollo Rural	2,409.6	2,410.5	2,491.4	9.8	10.8	11.9	-2,399.8	-2,399.7	-2,479.5

**CUADRO 1**  
**CALENDARIO DE PRESUPUESTO AUTORIZADO, 2012**  
Cifras acumuladas en millones de pesos

Ramo / Entidad / Unidad Responsable	Aprobado (1)			Autorizado <sup>1/</sup> (2)			Diferencias (3)=(2-1)		
	Enero- julio	Enero- agosto	Enero- septiembre	Enero- julio	Enero- agosto	Enero- septiembre	Enero- julio	Enero- agosto	Enero- septiembre
411 Dirección General de Programas Regionales y Organización Rural	1,763.1	1,764.1	2,204.1	2,399.6	2,507.0	2,840.5	636.5	742.9	636.4
412 Dirección General de Estudios para el Desarrollo Rural	2,957.0	3,067.9	3,068.7	2,100.1	2,109.4	2,165.3	-856.9	-958.5	-903.4
413 Dirección General de Servicios Profesionales para el Desarrollo Rural	305.5	306.2	307.0	291.5	292.3	293.0	-14.0	-14.0	-14.0
500 Oficialía Mayor	60.7	69.4	78.0	25.7	35.0	41.0	-35.0	-34.4	-37.0
510 Dirección General de Eficiencia Financiera y Rendición de Cuentas	37.5	43.4	49.1	32.2	52.3	74.0	-5.4	8.8	24.9
511 Dirección General de Desarrollo Humano y Profesionalización	202.3	230.2	260.6	213.1	251.2	281.5	10.7	21.0	21.0
512 Dirección General de Proveeduría y Racionalización de Bienes y Servicios	125.8	140.4	154.0	141.3	157.4	172.8	15.5	17.0	18.9
513 Dirección General de Promoción de la Eficiencia y Calidad de los Servicios	86.1	97.8	109.8	97.2	111.6	123.0	11.2	13.8	13.2
<b>Órganos Desconcentrados</b>	<b>25,912.3</b>	<b>28,731.9</b>	<b>30,511.5</b>	<b>25,296.1</b>	<b>26,558.3</b>	<b>27,285.5</b>	<b>-616.2</b>	<b>-2,173.6</b>	<b>-3,226.0</b>
B00 Servicio Nacional de Sanidad, Inocuidad y Calidad Agroalimentaria	3,632.6	3,957.7	4,153.1	3,665.4	3,930.2	4,163.6	32.8	-27.4	10.5
C00 Servicio Nacional de Inspección y Certificación de Semillas	32.6	37.2	40.7	76.6	81.2	92.6	44.0	44.0	51.9
D00 Colegio Superior Agropecuário del Estado de Guerrero	60.7	66.0	71.6	53.1	58.3	63.9	-7.6	-7.7	-7.7
F00 Apoyos y Servicios a la Comercialización Agropecuaria	19,940.2	21,997.4	23,187.7	19,538.2	20,065.9	20,273.3	-402.0	-1,931.5	-2,914.4
G00 Servicio de Información Agroalimentaria y Pesquera	342.5	347.9	352.8	362.6	377.2	382.1	20.1	29.3	29.3
H00 Instituto Nacional de Pesca	464.7	539.0	576.7	311.3	343.7	385.1	-153.4	-195.3	-191.6
I00 Comisión Nacional de Acuicultura y Pesca	1,439.1	1,786.8	2,128.8	1,288.9	1,701.7	1,924.8	-150.1	-85.0	-204.0
<b>Entidades apoyadas</b>	<b>4,165.0</b>	<b>4,927.0</b>	<b>5,621.0</b>	<b>4,849.1</b>	<b>5,962.5</b>	<b>6,520.4</b>	<b>684.2</b>	<b>1,035.5</b>	<b>899.4</b>
A1I Universidad Autónoma Chapingo	1,238.7	1,385.8	1,590.6	1,238.3	1,385.1	1,589.6	-0.3	-0.7	-1.1
AFU Comité Nacional para el Desarrollo Sustentable de la Caña de Azúcar	26.4	27.4	28.3	25.8	27.0	27.9	-0.6	-0.5	-0.5
I6L Fideicomiso de Riesgo Compartido	1,517.5	1,911.4	2,211.6	1,186.0	1,622.7	1,775.0	-331.5	-288.7	-436.7
I6U Fondo de Empresas Expropiadas del Sector Azucarero	5.1	5.8	6.5	6.5	7.2	7.9	1.4	1.4	1.4
I9H Instituto Nacional para el Desarrollo de Capacidades del Sector Rural, A.C.	21.9	24.9	27.9	42.0	51.6	54.2	20.1	26.7	26.4
IZC Colegio de Postgraduados	586.2	689.0	757.3	586.2	689.0	757.3	0.0	0.0	0.0
IZI Comisión Nacional de las Zonas Áridas	33.5	38.0	42.6	1,112.1	1,399.7	1,404.3	1,078.7	1,361.7	1,361.7

**CUADRO 1**  
**CALENDARIO DE PRESUPUESTO AUTORIZADO, 2012**  
Cifras acumuladas en millones de pesos

Ramo / Entidad / Unidad Responsable		Aprobado (1)			Autorizado <sup>1/</sup> (2)			Diferencias (3)=(2-1)		
		Enero- julio	Enero- agosto	Enero- septiembre	Enero- julio	Enero- agosto	Enero- septiembre	Enero- julio	Enero- agosto	Enero- septiembre
JAG	Instituto Nacional de Investigaciones Forestales, Agrícolas y Pecuarias	735.7	844.7	956.2	652.2	780.2	904.3	-83.5	-64.5	-51.9
<b>09</b>	<b>Comunicaciones y Transportes</b>	<b>46,231.1</b>	<b>56,196.7</b>	<b>65,284.2</b>	<b>47,844.8</b>	<b>56,389.0</b>	<b>64,025.0</b>	<b>1,613.8</b>	<b>192.3</b>	<b>-1,259.2</b>
	<b>Sector central</b>	<b>42,638.3</b>	<b>52,185.5</b>	<b>60,827.0</b>	<b>42,905.9</b>	<b>51,048.7</b>	<b>58,243.6</b>	<b>267.6</b>	<b>-1,136.8</b>	<b>-2,583.5</b>
100	Secretaría	70.0	79.9	89.8	27.1	31.7	36.0	-42.9	-48.2	-53.8
102	Dirección General de Vinculación	12.6	14.5	16.4	9.0	10.7	12.6	-3.6	-3.8	-3.8
110	Unidad de Asuntos Jurídicos	47.3	54.1	60.7	46.2	52.9	59.5	-1.1	-1.1	-1.2
111	Dirección General de Comunicación Social	106.3	111.1	142.4	123.3	130.3	139.9	17.1	19.2	-2.5
112	Órgano Interno de Control	35.4	40.6	45.9	29.1	34.4	39.4	-6.3	-6.2	-6.5
114	Dirección General de Planeación	13.2	15.2	17.1	10.2	12.0	13.8	-3.0	-3.2	-3.4
200	Subsecretaría de Infraestructura	18.7	21.3	23.9	15.7	18.5	21.2	-3.0	-2.8	-2.7
210	Dirección General de Carreteras	1,355.2	1,899.1	2,433.6	331.0	407.1	507.5	-1,024.2	-1,492.0	-1,926.1
211	Dirección General de Conservación de Carreteras	1,084.0	1,545.6	1,754.9	610.9	712.8	881.8	-473.1	-832.8	-873.1
212	Dirección General de Servicios Técnicos	155.7	177.8	198.5	156.0	197.9	242.7	0.3	20.1	44.2
214	Dirección General de Desarrollo Carretero	71.8	87.3	103.7	801.6	817.0	833.6	729.8	729.7	729.9
300	Subsecretaría de Transporte	20.5	23.3	26.1	24.7	27.6	30.5	4.2	4.3	4.4
310	Dirección General de Aeronáutica Civil	339.1	376.5	412.8	259.3	294.2	328.2	-79.8	-82.3	-84.6
311	Dirección General de Transporte Ferroviario y Multimodal	3,794.9	4,047.9	4,276.0	2,348.5	2,481.5	2,679.5	-1,446.3	-1,566.4	-1,596.5
312	Dirección General de Autotransporte Federal	303.7	324.5	342.1	84.0	103.7	121.1	-219.8	-220.7	-221.0
313	Dirección General de Protección y Medicina Preventiva en el Transporte	111.9	123.8	135.2	119.3	131.7	164.6	7.4	7.9	29.4
400	Subsecretaría de Comunicaciones	3,374.0	3,860.0	4,314.2	2,865.6	3,103.3	3,367.1	-508.4	-756.8	-947.1
411	Dirección General de Política de Telecomunicaciones y de Radiodifusión	54.8	62.2	69.6	89.1	307.1	314.2	34.3	244.9	244.6
414	Unidad de la Red Privada del Gobierno Federal	6.8	8.2	9.5	5.5	6.9	8.1	-1.4	-1.4	-1.4
415	Coordinación de la Sociedad de la Información y el Conocimiento	2,256.4	2,259.0	2,261.5	5,248.9	5,251.2	5,253.5	2,992.5	2,992.2	2,992.0
500	Coordinación General de Puertos y Marina Mercante	14.2	16.0	17.9	14.5	16.6	18.6	0.3	0.6	0.7
510	Dirección General de Puertos	819.1	1,435.8	1,574.6	650.2	758.2	856.4	-168.9	-677.6	-718.2
511	Dirección General de Marina Mercante	186.6	197.9	208.2	154.3	182.6	192.3	-32.3	-15.3	-15.9
512	Dirección General de Fomento y Administración Portuaria	16.7	18.9	21.3	15.9	18.0	20.4	-0.9	-0.9	-0.9
600	Coordinación General de Centros SCT	8.4	9.6	10.7	10.0	11.9	13.6	1.6	2.3	2.9

**CUADRO 1**  
**CALENDARIO DE PRESUPUESTO AUTORIZADO, 2012**  
Cifras acumuladas en millones de pesos

Ramo / Entidad / Unidad Responsable	Aprobado (1)			Autorizado <sup>1/</sup> (2)			Diferencias (3)=(2-1)		
	Enero- julio	Enero- agosto	Enero- septiembre	Enero- julio	Enero- agosto	Enero- septiembre	Enero- julio	Enero- agosto	Enero- septiembre
611 Dirección General de Evaluación	25.8	39.6	41.5	16.4	18.5	20.5	-9.3	-21.1	-21.0
621 Centro SCT Aguascalientes	460.6	569.8	678.7	520.8	632.1	731.1	60.2	62.3	52.4
622 Centro SCT Baja California	764.4	940.0	1,114.3	662.8	800.7	924.2	-101.6	-139.2	-190.1
623 Centro SCT Baja California Sur	759.5	862.3	963.5	1,007.5	1,111.0	1,263.2	248.0	248.7	299.7
624 Centro SCT Campeche	779.7	959.1	1,137.0	1,352.1	1,465.4	1,580.1	572.4	506.4	443.1
625 Centro SCT Coahuila	751.9	911.7	1,075.5	634.8	766.4	887.6	-117.1	-145.3	-188.0
626 Centro SCT Colima	1,017.4	1,222.6	1,442.4	474.8	604.7	667.1	-542.6	-617.9	-775.3
627 Centro SCT Chiapas	1,324.3	1,661.1	1,953.9	1,027.8	1,351.8	1,531.5	-296.6	-309.3	-422.4
628 Centro SCT Chihuahua	997.0	1,171.2	1,342.3	982.0	1,169.8	1,394.4	-15.0	-1.3	52.1
630 Centro SCT Durango	876.5	1,081.1	1,325.4	887.8	1,055.8	1,222.1	11.3	-25.3	-103.3
631 Centro SCT Guanajuato	1,686.7	2,184.2	2,504.1	1,364.1	1,906.8	2,224.0	-322.7	-277.4	-280.1
632 Centro SCT Guerrero	868.7	1,111.2	1,375.7	887.5	1,200.4	1,525.4	18.8	89.2	149.6
633 Centro SCT Hidalgo	752.9	997.3	1,240.6	692.5	873.5	981.7	-60.4	-123.8	-259.0
634 Centro SCT Jalisco	1,470.1	1,784.0	2,107.8	1,350.7	1,689.0	1,972.5	-119.4	-94.9	-135.3
635 Centro SCT México	1,336.3	1,694.9	2,098.6	2,039.8	2,387.8	2,700.9	703.5	692.9	602.3
636 Centro SCT Michoacán	1,168.1	1,524.8	1,872.6	1,012.5	1,314.9	1,598.1	-155.7	-209.9	-274.6
637 Centro SCT Morelos	418.4	542.5	664.5	563.9	643.1	706.4	145.4	100.6	41.8
638 Centro SCT Nayarit	416.6	543.2	671.4	404.4	554.3	664.5	-12.2	11.2	-6.9
639 Centro SCT Nuevo León	1,206.1	1,453.4	1,781.2	1,239.1	1,487.1	1,793.1	33.0	33.7	11.9
640 Centro SCT Oaxaca	1,327.0	1,690.1	2,020.2	1,149.0	1,552.1	1,876.6	-177.9	-138.1	-143.6
641 Centro SCT Puebla	1,098.4	1,364.0	1,628.0	636.0	881.1	1,167.6	-462.5	-482.9	-460.3
642 Centro SCT Querétaro	404.5	541.8	677.9	457.1	589.0	704.4	52.5	47.2	26.4
643 Centro SCT Quintana Roo	579.2	724.4	869.3	556.7	744.1	850.9	-22.6	19.7	-18.4
644 Centro SCT San Luis Potosí	852.9	1,114.1	1,312.2	965.1	1,283.8	1,614.8	112.2	169.7	302.6
645 Centro SCT Sinaloa	728.4	891.0	1,051.5	657.1	896.4	1,152.2	-71.3	5.4	100.7
646 Centro SCT Sonora	1,000.8	1,195.7	1,387.5	1,223.8	1,487.7	1,713.1	223.0	292.1	325.6
647 Centro SCT Tabasco	732.2	944.1	1,105.3	1,187.4	1,473.4	1,567.0	455.2	529.3	461.7
648 Centro SCT Tamaulipas	814.8	1,066.5	1,338.2	821.9	1,014.5	1,175.3	7.1	-52.0	-162.9
649 Centro SCT Tlaxcala	437.6	566.4	707.7	399.2	523.5	573.0	-38.4	-43.0	-134.7
650 Centro SCT Veracruz	1,010.4	1,256.1	1,510.4	1,245.3	1,536.0	1,960.4	234.9	279.9	450.0
651 Centro SCT Yucatán	589.1	725.6	854.9	756.9	877.2	1,013.9	167.8	151.6	159.0
652 Centro SCT Zacatecas	863.1	1,113.2	1,375.9	1,048.9	1,309.5	1,513.4	185.9	196.2	137.5
700 Oficialía Mayor	15.0	17.1	19.2	15.8	18.4	21.0	0.8	1.2	1.8
710 Dirección General de Programación, Organización y Presupuesto	43.3	49.6	54.7	54.7	62.1	69.1	11.4	12.5	14.3
711 Dirección General de Recursos Humanos	264.9	300.8	336.8	188.3	222.1	255.5	-76.6	-78.8	-81.3
712 Dirección General de Recursos Materiales	337.3	347.3	367.5	134.6	155.3	165.5	-202.6	-192.0	-202.0
713 Unidad de Tecnologías de Información y Comunicaciones	180.9	213.7	251.9	236.8	269.5	305.8	55.9	55.8	53.8
<b>Órganos Desconcentrados</b>	<b>1,828.2</b>	<b>2,044.1</b>	<b>2,277.7</b>	<b>1,923.0</b>	<b>2,149.5</b>	<b>2,399.2</b>	<b>94.8</b>	<b>105.4</b>	<b>121.4</b>
A00 Instituto Mexicano del Transporte	85.9	103.6	122.1	136.0	152.9	172.3	50.2	49.3	50.2
C00 Servicios a la Navegación en el Espacio Aéreo Mexicano	1,296.0	1,440.9	1,608.7	1,357.1	1,503.7	1,686.6	61.1	62.7	77.9
D00 Comisión Federal de Telecomunicaciones	446.3	499.6	546.9	429.8	492.9	540.2	-16.5	-6.6	-6.7
<b>Entidades apoyadas</b>	<b>1,764.6</b>	<b>1,967.1</b>	<b>2,179.4</b>	<b>3,015.9</b>	<b>3,190.8</b>	<b>3,382.2</b>	<b>1,251.4</b>	<b>1,223.7</b>	<b>1,202.8</b>
J0U Caminos y Puentes Federales de Ingresos y Servicios Conexos	180.4	210.3	233.4	180.4	210.3	233.4	0.0	0.0	0.0

**CUADRO 1**  
**CALENDARIO DE PRESUPUESTO AUTORIZADO, 2012**  
Cifras acumuladas en millones de pesos

Ramo / Entidad / Unidad Responsable	Aprobado (1)			Autorizado <sup>1/</sup> (2)			Diferencias (3)=(2-1)		
	Enero- julio	Enero- agosto	Enero- septiembre	Enero- julio	Enero- agosto	Enero- septiembre	Enero- julio	Enero- agosto	Enero- septiembre
J2P Administración Portuaria Integral de Dos Bocas, S.A. de C.V.	0.0	0.0	0.0	20.3	20.3	20.3	20.3	20.3	20.3
J2W Administración Portuaria Integral de Topolobampo, S.A. de C.V.	30.0	37.0	44.0	0.0	18.0	18.0	-30.0	-19.0	-26.0
J3A Administración Portuaria Integral de Lázaro Cárdenas, S.A. de C.V.	0.0	0.0	0.0	137.2	137.2	137.2	137.2	137.2	137.2
J3C Administración Portuaria Integral de Puerto Madero, S.A. de C.V.	19.0	21.6	23.9	18.9	21.4	23.7	0.0	-0.1	-0.2
J3F Administración Portuaria Integral de Coatzacoalcos, S.A. de C.V.	41.5	56.5	67.0	41.5	56.5	67.0	0.0	0.0	0.0
J3G Administración Portuaria Integral de Salina Cruz, S.A. de C.V.	93.4	118.4	153.4	157.4	177.4	191.6	64.0	59.0	38.2
J3L Ferrocarril del Istmo de Tehuantepec, S.A. de C.V.	65.3	68.8	73.9	119.4	123.0	130.0	54.1	54.1	56.1
J4V Fideicomiso de Formación y Capacitación para el Personal de la Marina Mercante Nacional	35.8	41.9	47.3	35.8	41.9	47.2	0.0	0.0	0.0
J9E Servicio Postal Mexicano	647.4	756.2	875.8	1,222.6	1,281.4	1,350.9	575.2	525.2	475.2
JZL Aeropuertos y Servicios Auxiliares	0.0	0.0	0.0	75.4	75.4	75.4	75.4	75.4	75.4
JZN Agencia Espacial Mexicana	39.1	43.7	48.1	0.0	3.1	9.4	-39.1	-40.6	-38.7
KCZ Telecomunicaciones de México	612.7	612.7	612.7	1,007.1	1,025.0	1,078.1	394.4	412.3	465.4
<b>10 Economía</b>	<b>15,122.7</b>	<b>15,856.6</b>	<b>16,850.8</b>	<b>15,722.4</b>	<b>16,443.7</b>	<b>17,265.5</b>	<b>599.7</b>	<b>587.1</b>	<b>414.7</b>
<b>Sector central</b>	<b>10,053.7</b>	<b>10,487.3</b>	<b>10,944.3</b>	<b>10,424.8</b>	<b>10,849.1</b>	<b>11,236.6</b>	<b>371.1</b>	<b>361.8</b>	<b>292.4</b>
100 Secretaría	99.1	112.9	129.8	95.2	107.8	131.8	-4.0	-5.1	2.0
102 Coordinación General del Programa Nacional de Financiamiento al Microempresario	531.1	533.6	536.1	524.0	525.5	527.6	-7.0	-8.1	-8.5
104 Unidad de Contraloría Interna	16.9	19.3	21.8	17.8	19.0	21.5	0.9	-0.3	-0.2
110 Unidad de Asuntos Jurídicos	30.3	34.7	39.2	28.4	31.2	36.5	-1.9	-3.5	-2.7
120 Coordinación General de Delegaciones Federales	28.3	33.7	39.5	21.8	31.1	35.1	-6.5	-2.6	-4.4
121 Delegación en Aguascalientes	3.9	4.5	5.1	3.6	3.9	4.6	-0.3	-0.6	-0.5
122 Delegación en Baja California	2.7	3.1	3.4	2.9	3.1	3.6	0.2	0.0	0.2
123 Delegación en Baja California Sur	3.3	3.8	4.3	3.7	3.9	4.6	0.3	0.1	0.3
124 Delegación en Campeche	3.0	3.4	3.8	3.1	3.3	3.8	0.1	-0.1	0.0
125 Delegación en Coahuila	4.9	5.4	6.0	6.1	6.5	7.5	1.2	1.0	1.5
126 Delegación en Colima	3.2	3.7	4.1	3.1	3.3	3.9	-0.2	-0.4	-0.3
127 Delegación en Chiapas	4.0	4.5	5.1	3.9	4.2	4.9	-0.1	-0.4	-0.2
128 Delegación en Chihuahua	5.1	5.8	6.4	5.5	5.8	6.7	0.3	0.1	0.3
129 Delegación en Distrito Federal	7.2	8.1	9.1	6.7	7.2	8.6	-0.5	-0.9	-0.6



CUADRO 1  
CALENDARIO DE PRESUPUESTO AUTORIZADO, 2012  
Cifras acumuladas en millones de pesos

Ramo / Entidad / Unidad Responsable	Aprobado (1)			Autorizado <sup>1/</sup> (2)			Diferencias (3)=(2-1)		
	Enero- julio	Enero- agosto	Enero- septiembre	Enero- julio	Enero- agosto	Enero- septiembre	Enero- julio	Enero- agosto	Enero- septiembre
130 Delegación en Durango	3.9	4.4	4.9	4.0	4.3	5.1	0.1	-0.1	0.2
131 Delegación en Guanajuato	3.2	3.6	4.0	3.1	3.4	4.0	-0.1	-0.2	0.0
132 Delegación en Guerrero	3.5	4.0	4.5	3.7	4.0	4.6	0.2	0.0	0.1
133 Delegación en Hidalgo	3.4	3.9	4.4	2.9	3.2	3.9	-0.5	-0.7	-0.5
134 Delegación en Jalisco	6.2	7.1	8.0	6.6	7.0	8.1	0.4	-0.1	0.1
135 Delegación en México	4.8	5.4	6.0	5.0	5.3	6.2	0.2	-0.1	0.2
136 Delegación en Michoacán	4.6	5.3	6.0	4.4	4.8	5.7	-0.2	-0.6	-0.3
137 Delegación en Morelos	3.6	4.0	4.5	3.8	4.0	4.7	0.2	0.0	0.2
138 Delegación en Nayarit	3.3	3.7	4.1	3.3	3.6	4.1	0.1	-0.1	0.0
139 Delegación en Nuevo León	8.5	9.7	11.0	10.3	11.3	13.0	1.7	1.6	2.0
140 Delegación en Oaxaca	3.4	4.0	4.6	4.0	4.2	5.0	0.6	0.3	0.5
141 Delegación en Puebla	7.0	7.8	8.7	7.6	8.1	9.3	0.6	0.3	0.6
142 Delegación en Querétaro	4.9	5.6	6.2	4.9	5.2	6.1	0.0	-0.3	-0.1
143 Delegación en Quintana Roo	2.0	2.2	2.4	2.0	2.1	2.4	0.0	-0.1	0.0
144 Delegación en San Luis Potosí	3.0	3.5	4.0	3.4	3.6	4.3	0.4	0.1	0.3
145 Delegación en Sinaloa	5.2	5.7	6.3	5.3	5.6	6.4	0.1	-0.1	0.2
146 Delegación en Sonora	5.5	6.2	7.0	5.7	6.2	7.1	0.2	-0.1	0.2
147 Delegación en Tabasco	3.3	3.7	4.2	3.3	3.6	4.2	0.0	-0.2	0.0
148 Delegación en Tamaulipas	2.1	2.4	2.6	2.2	2.3	2.7	0.1	0.0	0.1
149 Delegación en Tlaxcala	3.2	3.6	4.0	3.3	3.5	4.1	0.1	0.0	0.1
150 Delegación en Veracruz	3.6	4.1	4.6	3.4	3.6	4.3	-0.2	-0.5	-0.4
151 Delegación en Yucatán	4.1	4.5	4.9	4.3	4.6	5.2	0.2	0.1	0.3
152 Delegación en Zacatecas	3.6	4.1	4.6	3.8	4.0	4.7	0.2	-0.1	0.0
154 Subdelegación en Tijuana	4.1	4.5	5.1	4.1	4.4	5.2	0.0	-0.1	0.1
155 Subdelegación en Piedras Negras	1.9	2.1	2.4	1.8	1.9	2.3	-0.2	-0.2	-0.1
156 Subdelegación en Torreón	2.5	2.8	3.1	2.5	2.7	3.2	0.1	-0.1	0.0
157 Subdelegación en Tapachula	1.6	1.8	2.0	1.6	1.7	2.1	0.0	0.0	0.1
158 Subdelegación en Ciudad Juárez	3.8	4.3	4.8	3.8	4.1	4.8	0.0	-0.2	-0.1
159 Subdelegación en Gómez Palacio	1.5	1.7	2.0	1.5	1.6	1.9	0.0	-0.1	0.0
160 Subdelegación en Celaya	1.5	1.7	1.9	1.4	1.6	1.9	-0.1	-0.1	0.0
161 Subdelegación en Chilpancingo	1.8	2.1	2.3	1.5	1.7	2.1	-0.2	-0.4	-0.2
162 Subdelegación en Cancún	2.1	2.4	2.7	2.3	2.5	2.9	0.2	0.1	0.2
163 Subdelegación en Ciudad Obregón	1.5	1.7	1.9	1.4	1.6	1.9	0.0	-0.1	0.0
164 Subdelegación en Nogales	1.8	2.0	2.3	1.7	1.8	2.1	-0.1	-0.2	-0.1
165 Subdelegación en San Luis Río Colorado	1.4	1.7	1.9	1.4	1.5	1.8	-0.1	-0.2	-0.1
166 Subdelegación en Matamoros	1.5	1.7	1.9	1.6	1.7	2.0	0.0	0.0	0.1
167 Subdelegación en Nuevo Laredo	1.2	1.3	1.4	1.2	1.3	1.5	0.0	-0.1	0.0
168 Subdelegación en Reynosa	2.5	2.8	3.1	2.6	2.8	3.2	0.0	0.0	0.1
169 Subdelegación en Tampico	1.6	1.8	2.0	1.6	1.8	2.1	0.0	-0.1	0.1

CUADRO 1  
CALENDARIO DE PRESUPUESTO AUTORIZADO, 2012  
Cifras acumuladas en millones de pesos

Ramo / Entidad / Unidad Responsable	Aprobado (1)			Autorizado <sup>1/</sup> (2)			Diferencias (3)=(2-1)		
	Enero- julio	Enero- agosto	Enero- septiembre	Enero- julio	Enero- agosto	Enero- septiembre	Enero- julio	Enero- agosto	Enero- septiembre
170 Subdelegación en Coatzacoalcos	1.7	1.9	2.1	1.7	1.9	2.1	0.0	0.0	0.0
171 Subdelegación en Poza Rica	1.9	2.2	2.4	1.9	2.0	2.4	0.0	-0.1	0.0
172 Subdelegación en el Puerto de Veracruz	2.4	2.7	3.0	2.3	2.5	2.9	-0.1	-0.2	-0.1
200 Subsecretaría para la Pequeña y Mediana Empresa	6,994.2	7,025.3	7,084.9	6,948.6	6,969.2	7,027.8	-45.6	-56.1	-57.0
210 Dirección General de Capacitación e Innovación Tecnológica	116.3	118.4	120.6	116.0	117.2	120.6	-0.3	-1.2	0.0
211 Dirección General de Promoción Empresarial	8.4	9.5	10.8	8.0	8.6	10.0	-0.3	-1.0	-0.8
212 Dirección General de Desarrollo Empresarial y Oportunidades de Negocio	383.6	385.1	386.7	177.0	210.0	305.2	-206.6	-175.1	-81.6
213 Dirección General de Oferta Exportable	9.6	10.4	11.4	9.4	10.1	11.1	-0.2	-0.4	-0.3
300 Subsecretaría de Competitividad y Normatividad	67.7	72.8	80.3	51.1	54.9	66.6	-16.6	-17.9	-13.7
312 Dirección General de Normas	37.3	42.2	49.9	35.6	39.2	44.1	-1.7	-2.9	-5.8
315 Dirección General de Inversión Extranjera	26.2	30.0	33.8	21.3	23.6	27.9	-4.9	-6.4	-5.8
316 Dirección General de Normatividad Mercantil	70.9	102.2	113.2	68.9	92.8	114.2	-2.1	-9.4	1.0
317 Secretariado Técnico de la Competitividad	122.0	124.2	126.3	175.2	176.8	179.2	53.3	52.7	52.9
400 Subsecretaría de Industria y Comercio	27.8	31.5	38.8	28.9	31.4	35.3	1.2	-0.1	-3.5
410 Dirección General de Comercio Interior y Economía Digital	666.9	853.1	1,074.2	883.5	1,119.9	1,128.5	216.7	266.8	54.3
412 Dirección General de Industrias Básicas	30.1	62.1	65.3	455.0	457.0	460.3	424.9	394.8	395.0
414 Dirección General de Comercio Exterior	26.7	30.0	33.9	28.2	30.6	35.0	1.4	0.6	1.1
415 Dirección General de Industrias Pesadas y de Alta Tecnología	74.6	78.1	81.8	44.3	46.5	55.3	-30.3	-31.6	-26.5
416 Unidad de Prácticas Comerciales Internacionales	36.9	43.2	49.0	40.4	46.0	53.5	3.5	2.8	4.5
420 Coordinación General de Minería	15.0	17.1	19.2	12.5	13.9	16.1	-2.6	-3.2	-3.0
421 Dirección General de Minas	32.8	36.1	39.5	23.0	24.7	29.7	-9.8	-11.4	-9.8
422 Dirección General de Promoción Minera	19.6	22.2	24.6	15.5	17.3	20.9	-4.1	-4.8	-3.8
500 Subsecretaría de Comercio Exterior	90.7	105.0	115.4	85.3	95.9	116.2	-5.4	-9.1	0.8
510 Dirección General de Negociaciones Multilaterales y Regionales	68.8	71.1	73.4	67.2	68.9	72.0	-1.5	-2.1	-1.3
511 Dirección General de Consultoría Jurídica de Negociaciones	26.9	31.3	35.7	27.6	31.3	35.6	0.7	0.0	-0.1
512 Unidad de Coordinación de Negociaciones Internacionales	29.8	33.6	37.4	26.4	28.6	32.3	-3.4	-5.0	-5.1
513 Dirección General de Política Comercial	15.0	17.2	19.5	13.7	15.1	17.4	-1.3	-2.2	-2.1

**CUADRO 1**  
**CALENDARIO DE PRESUPUESTO AUTORIZADO, 2012**  
Cifras acumuladas en millones de pesos

Ramo / Entidad / Unidad Responsable	Aprobado (1)			Autorizado <sup>1/</sup> (2)			Diferencias (3)=(2-1)		
	Enero- julio	Enero- agosto	Enero- septiembre	Enero- julio	Enero- agosto	Enero- septiembre	Enero- julio	Enero- agosto	Enero- septiembre
514 Dirección General de Evaluación y Seguimiento de Negociaciones	16.4	18.9	21.4	13.3	15.1	18.3	-3.0	-3.8	-3.1
700 Oficialía Mayor	28.2	32.0	36.0	32.4	34.4	41.6	4.3	2.4	5.6
710 Dirección General de Recursos Humanos	62.5	72.9	84.2	60.8	66.1	76.8	-1.7	-6.8	-7.5
711 Dirección General de Recursos Materiales y Servicios Generales	24.6	27.9	31.5	45.4	47.2	51.6	20.7	19.3	20.2
712 Dirección General de Programación, Organización y Presupuesto	22.5	25.8	29.3	23.2	24.6	28.5	0.7	-1.2	-0.8
713 Dirección General de Informática	24.6	29.6	32.6	23.3	27.4	30.9	-1.2	-2.2	-1.7
<b>Órganos Desconcentrados</b>	<b>2,036.1</b>	<b>2,128.2</b>	<b>2,464.1</b>	<b>2,362.8</b>	<b>2,454.2</b>	<b>2,645.2</b>	<b>326.7</b>	<b>326.0</b>	<b>181.2</b>
A00 Comisión Federal de Competencia	122.1	139.4	156.4	106.2	123.8	143.8	-15.9	-15.6	-12.6
B00 Comisión Federal de Mejora Regulatoria	43.7	49.5	56.1	40.0	45.5	53.7	-3.7	-4.0	-2.4
C00 Coordinación General del Programa Nacional de Apoyo para las Empresas de Solidaridad	1,870.4	1,939.4	2,251.5	2,216.6	2,284.9	2,447.7	346.3	345.6	196.2
<b>Entidades apoyadas</b>	<b>3,032.8</b>	<b>3,241.1</b>	<b>3,442.5</b>	<b>2,934.7</b>	<b>3,140.4</b>	<b>3,383.6</b>	<b>-98.1</b>	<b>-100.7</b>	<b>-58.8</b>
K2H Centro Nacional de Metrología	156.1	211.6	250.0	149.1	205.0	244.7	-7.0	-6.7	-5.3
K2W ProMéxico	655.2	729.1	805.3	753.8	820.5	894.8	98.6	91.4	89.5
LAT Procuraduría Federal del Consumidor	507.3	573.7	646.3	475.1	546.0	657.9	-32.2	-27.7	11.6
LAU Servicio Geológico Mexicano	1,714.2	1,726.7	1,740.8	1,556.7	1,569.0	1,586.3	-157.5	-157.7	-154.6
<b>11 Educación Pública</b>	<b>156,956.1</b>	<b>177,530.7</b>	<b>195,253.5</b>	<b>161,675.0</b>	<b>180,725.9</b>	<b>195,787.1</b>	<b>4,718.9</b>	<b>3,195.2</b>	<b>533.6</b>
<b>Sector central</b>	<b>101,073.8</b>	<b>114,714.8</b>	<b>126,071.2</b>	<b>103,953.4</b>	<b>116,587.0</b>	<b>126,207.9</b>	<b>2,879.6</b>	<b>1,872.1</b>	<b>136.7</b>
100 Secretaría	39.5	44.5	49.5	50.6	56.6	61.7	11.1	12.2	12.2
110 Dirección General de Comunicación Social	58.2	63.8	69.6	166.7	170.5	184.4	108.6	106.6	114.8
111 Dirección General de Asuntos Jurídicos	20.7	23.8	27.1	23.4	26.5	30.0	2.8	2.7	2.9
112 Dirección General de Relaciones Internacionales	403.7	416.2	426.2	399.3	421.3	432.8	-4.3	5.0	6.6
114 Coordinación General de Oficinas de Servicios Federales de Apoyo a la Educación	22.3	25.3	29.0	23.6	26.3	29.6	1.3	0.9	0.6
115 Coordinación General de Educación Intercultural y Bilingüe	25.0	26.3	28.6	20.3	21.5	24.1	-4.7	-4.8	-4.5
116 Órgano Interno de Control	55.8	62.7	70.3	52.3	58.2	65.2	-3.5	-4.5	-5.0
120 Coordinación Ejecutiva	19.8	22.5	25.3	23.1	25.7	30.8	3.3	3.2	5.5
121 Oficina de Servicios Federales de Apoyo a la Educación en el Estado de Aguascalientes	2.5	2.9	3.2	2.6	2.9	3.3	0.1	0.1	0.1
122 Oficina de Servicios Federales de Apoyo a la Educación en el Estado de Baja California	2.7	3.1	3.5	2.9	3.2	3.6	0.2	0.1	0.1
123 Oficina de Servicios Federales de Apoyo a la Educación en el Estado de Baja California Sur	2.4	2.7	3.1	2.4	2.7	3.0	0.0	0.0	0.0

**CUADRO 1**  
**CALENDARIO DE PRESUPUESTO AUTORIZADO, 2012**  
Cifras acumuladas en millones de pesos

Ramo / Entidad / Unidad Responsable	Aprobado (1)			Autorizado <sup>1/</sup> (2)			Diferencias (3)=(2-1)		
	Enero- julio	Enero- agosto	Enero- septiembre	Enero- julio	Enero- agosto	Enero- septiembre	Enero- julio	Enero- agosto	Enero- septiembre
124 Oficina de Servicios Federales de Apoyo a la Educación en el Estado de Campeche	2.5	2.8	3.2	2.7	3.0	3.3	0.3	0.2	0.2
125 Oficina de Servicios Federales de Apoyo a la Educación en el Estado de Coahuila	2.4	2.7	3.0	2.6	2.9	3.2	0.2	0.2	0.2
126 Oficina de Servicios Federales de Apoyo a la Educación en el Estado de Colima	2.3	2.5	2.8	2.6	2.9	3.1	0.4	0.3	0.3
127 Oficina de Servicios Federales de Apoyo a la Educación en el Estado de Chiapas	2.9	3.2	3.6	3.2	3.4	3.8	0.3	0.2	0.2
128 Oficina de Servicios Federales de Apoyo a la Educación en el Estado de Chihuahua	2.4	2.7	3.1	2.5	2.8	3.2	0.1	0.1	0.1
130 Oficina de Servicios Federales de Apoyo a la Educación en el Estado de Durango	2.6	2.9	3.3	2.9	3.2	3.5	0.3	0.2	0.2
131 Oficina de Servicios Federales de Apoyo a la Educación en el Estado de Guanajuato	2.2	2.5	2.8	2.5	2.8	3.1	0.3	0.3	0.3
132 Oficina de Servicios Federales de Apoyo a la Educación en el Estado de Guerrero	2.7	3.1	3.4	2.6	3.0	3.4	-0.1	-0.1	-0.1
133 Oficina de Servicios Federales de Apoyo a la Educación en el Estado de Hidalgo	2.7	3.1	3.5	3.0	3.4	3.8	0.3	0.3	0.3
134 Oficina de Servicios Federales de Apoyo a la Educación en el Estado de Jalisco	2.6	2.9	3.3	2.8	3.1	3.5	0.2	0.2	0.2
135 Oficina de Servicios Federales de Apoyo a la Educación en el Estado de México	2.4	2.7	3.0	2.4	2.7	3.0	0.0	0.0	0.0
136 Oficina de Servicios Federales de Apoyo a la Educación en el Estado de Michoacán	2.4	2.7	3.1	2.6	3.0	3.3	0.2	0.2	0.2
137 Oficina de Servicios Federales de Apoyo a la Educación en el Estado de Morelos	2.5	2.9	3.2	2.8	3.2	3.5	0.3	0.3	0.3
138 Oficina de Servicios Federales de Apoyo a la Educación en el Estado de Nayarit	2.4	2.7	3.1	2.6	3.0	3.3	0.2	0.2	0.2
139 Oficina de Servicios Federales de Apoyo a la Educación en el Estado de Nuevo León	2.3	2.7	3.0	2.5	2.9	3.2	0.2	0.2	0.2
140 Oficina de Servicios Federales de Apoyo a la Educación en el Estado de Oaxaca	3.1	3.6	4.0	3.0	3.5	3.9	-0.1	-0.1	-0.1
141 Oficina de Servicios Federales de Apoyo a la Educación en el Estado de Puebla	2.5	2.8	3.2	2.6	3.0	3.3	0.1	0.1	0.1

CUADRO 1  
CALENDARIO DE PRESUPUESTO AUTORIZADO, 2012  
Cifras acumuladas en millones de pesos

Ramo / Entidad / Unidad Responsable	Aprobado (1)			Autorizado <sup>1/</sup> (2)			Diferencias (3)=(2-1)		
	Enero- julio	Enero- agosto	Enero- septiembre	Enero- julio	Enero- agosto	Enero- septiembre	Enero- julio	Enero- agosto	Enero- septiembre
142 Oficina de Servicios Federales de Apoyo a la Educación en el Estado de Querétaro	2.3	2.7	3.0	2.6	2.9	3.3	0.3	0.3	0.3
143 Oficina de Servicios Federales de Apoyo a la Educación en el Estado de Quintana Roo	2.4	2.7	3.1	2.6	2.9	3.3	0.2	0.2	0.2
144 Oficina de Servicios Federales de Apoyo a la Educación en el Estado de San Luis Potosí	2.4	2.7	3.1	2.6	2.9	3.2	0.2	0.2	0.2
145 Oficina de Servicios Federales de Apoyo a la Educación en el Estado de Sinaloa	2.5	2.8	3.2	2.8	3.1	3.5	0.2	0.3	0.3
146 Oficina de Servicios Federales de Apoyo a la Educación en el Estado de Sonora	2.6	2.9	3.2	2.9	3.2	3.5	0.3	0.3	0.3
147 Oficina de Servicios Federales de Apoyo a la Educación en el Estado de Tabasco	2.8	3.2	3.6	3.1	3.5	3.9	0.3	0.3	0.3
148 Oficina de Servicios Federales de Apoyo a la Educación en el Estado de Tamaulipas	2.4	2.8	3.1	2.6	2.9	3.3	0.2	0.2	0.2
149 Oficina de Servicios Federales de Apoyo a la Educación en el Estado de Tlaxcala	2.4	2.7	3.1	2.5	2.8	3.2	0.0	0.1	0.1
150 Oficina de Servicios Federales de Apoyo a la Educación en el Estado de Veracruz	3.0	3.4	3.9	3.4	3.9	4.3	0.3	0.5	0.4
151 Oficina de Servicios Federales de Apoyo a la Educación en el Estado de Yucatán	3.0	3.4	3.9	3.0	3.4	3.9	0.0	0.0	0.1
152 Oficina de Servicios Federales de Apoyo a la Educación en el Estado de Zacatecas	2.4	2.7	3.1	2.6	2.9	3.3	0.2	0.2	0.2
153 Coordinación de Órganos Desconcentrados y del Sector Paraestatal	5.8	6.6	7.4	6.6	7.5	8.4	0.8	1.0	1.0
200 Unidad de Planeación y Evaluación de Políticas Educativas	341.0	433.7	462.6	218.3	250.4	293.8	-122.7	-183.3	-168.8
210 Dirección General de Planeación y Programación	34.2	40.7	59.1	30.6	34.0	48.2	-3.6	-6.7	-10.9
211 Dirección General de Acreditación, Incorporación y Revalidación	27.9	30.3	33.6	25.9	35.7	38.7	-1.9	5.4	5.1
212 Dirección General de Evaluación de Políticas	426.3	430.7	487.9	464.8	523.6	541.7	38.5	92.9	53.8
215 Coordinación Nacional de Carrera Magisterial	14.3	16.0	18.1	14.3	15.5	17.8	0.0	-0.5	-0.3
216 Dirección General de Televisión Educativa	212.4	277.5	326.7	125.6	145.7	206.6	-86.7	-131.8	-120.1
300 Subsecretaría de Educación Básica	1,039.3	1,047.3	1,054.5	298.5	825.9	1,049.3	-740.8	-221.4	-5.2

**CUADRO 1**  
**CALENDARIO DE PRESUPUESTO AUTORIZADO, 2012**  
Cifras acumuladas en millones de pesos

Ramo / Entidad / Unidad Responsable	Aprobado (1)			Autorizado <sup>1/</sup> (2)			Diferencias (3)=(2-1)		
	Enero- julio	Enero- agosto	Enero- septiembre	Enero- julio	Enero- agosto	Enero- septiembre	Enero- julio	Enero- agosto	Enero- septiembre
310 Dirección General de Desarrollo de la Gestión e Innovación Educativa	5,518.4	5,558.1	5,611.9	4,952.7	5,023.4	5,039.2	-565.7	-534.7	-572.7
311 Dirección General de Materiales Educativos	4,152.4	4,420.5	4,702.2	551.3	556.9	568.9	-3,601.1	-3,863.5	-4,133.4
312 Dirección General de Desarrollo Curricular	1,321.6	1,337.1	1,343.8	1,214.1	1,218.4	1,236.0	-107.5	-118.6	-107.8
313 Dirección General de Educación Indígena	582.5	586.8	592.6	552.4	571.8	577.5	-30.1	-15.0	-15.1
314 Dirección General de Formación Continua de Maestros en Servicio	408.6	421.6	424.4	394.6	426.8	431.5	-13.9	5.2	7.0
500 Subsecretaría de Educación Superior	2,070.3	2,976.0	3,463.7	2,402.3	2,431.6	2,518.1	331.9	-544.5	-945.6
511 Dirección General de Educación Superior Universitaria	30,095.8	33,725.5	36,529.9	30,485.1	34,685.7	37,458.2	389.3	960.2	928.3
512 Dirección General de Profesiones	32.1	37.2	42.9	33.8	39.4	44.8	1.7	2.2	1.8
513 Dirección General de Educación Superior Tecnológica	8,069.5	8,596.2	9,464.3	8,585.5	9,040.0	9,945.2	516.0	443.8	481.0
514 Coordinación General de Universidades Tecnológicas	2,082.8	2,341.6	3,008.5	2,170.3	2,436.7	2,949.7	87.5	95.1	-58.8
515 Dirección General de Educación Superior para Profesionales de la Educación	513.7	538.7	625.6	413.2	441.9	482.2	-100.4	-96.8	-143.4
600 Subsecretaría de Educación Media Superior	13,597.5	14,874.0	17,947.1	13,104.4	14,131.8	16,683.5	-493.2	-742.2	-1,263.6
610 Dirección General de Educación Tecnológica Agropecuaria	3,393.6	3,757.3	4,172.0	3,727.6	3,893.0	4,353.4	334.0	135.7	181.4
611 Dirección General de Educación Tecnológica Industrial	7,575.1	8,015.5	8,964.7	8,962.5	9,593.4	10,306.4	1,387.4	1,577.9	1,341.7
613 Dirección General de Centros de Formación para el Trabajo	1,385.4	1,500.6	1,708.0	1,401.3	1,517.9	1,697.4	15.9	17.3	-10.6
615 Dirección General de Educación en Ciencia y Tecnología del Mar	614.0	692.6	766.9	622.7	657.2	729.6	8.7	-35.3	-37.3
616 Dirección General del Bachillerato	310.3	331.9	369.3	362.1	386.2	427.9	51.9	54.2	58.6
700 Oficialía Mayor	14,292.7	19,618.3	20,589.7	18,195.2	22,848.0	23,298.2	3,902.5	3,229.7	2,708.5
710 Dirección General de Administración Presupuestal y Recursos Financieros	82.5	94.9	108.5	130.9	142.8	154.2	48.4	47.9	45.8
711 Dirección General de Personal	81.4	88.8	96.6	1,490.8	1,527.6	1,703.7	1,409.4	1,438.8	1,607.1
712 Dirección General de Recursos Materiales y Servicios	2,016.0	2,084.8	2,194.8	2,109.6	2,205.9	2,354.0	93.6	121.1	159.2
713 Dirección General de Tecnología de la Información	40.8	46.2	52.2	49.1	55.2	61.3	8.3	9.0	9.1
714 Dirección General de Innovación, Calidad y Organización	11.8	13.4	15.5	13.3	15.5	17.8	1.4	2.1	2.4
<b>Órganos Desconcentrados</b>	<b>15,224.8</b>	<b>18,085.3</b>	<b>20,419.4</b>	<b>15,919.3</b>	<b>17,773.4</b>	<b>19,573.1</b>	<b>694.5</b>	<b>-311.9</b>	<b>-846.3</b>
A00 Universidad Pedagógica Nacional	415.6	468.8	518.7	387.2	434.7	490.5	-28.4	-34.2	-28.1
B00 Instituto Politécnico Nacional	7,203.3	7,922.7	8,654.0	7,408.9	8,065.9	8,770.1	205.7	143.2	116.0

**CUADRO 1**  
**CALENDARIO DE PRESUPUESTO AUTORIZADO, 2012**  
Cifras acumuladas en millones de pesos

Ramo / Entidad / Unidad Responsable	Aprobado (1)			Autorizado <sup>1/</sup> (2)			Diferencias (3)=(2-1)		
	Enero- julio	Enero- agosto	Enero- septiembre	Enero- julio	Enero- agosto	Enero- septiembre	Enero- julio	Enero- agosto	Enero- septiembre
B01 XE-IPN Canal 11	394.8	448.1	524.8	359.4	426.8	519.7	-35.4	-21.2	-5.1
D00 Instituto Nacional de Antropología e Historia	2,003.1	2,263.2	2,524.9	2,313.1	2,586.1	2,847.7	309.9	322.9	322.8
E00 Instituto Nacional de Bellas Artes y Literatura	1,809.2	1,979.3	2,214.0	1,962.8	2,134.7	2,313.1	153.6	155.4	99.2
F00 Radio Educación	54.9	66.8	77.3	55.9	67.4	74.6	0.9	0.6	-2.7
G00 Comisión de Apelación y Arbitraje del Deporte	5.7	6.4	7.2	13.2	13.8	14.4	7.5	7.3	7.2
H00 Consejo Nacional para la Cultura y las Artes	3,274.3	4,857.5	5,814.3	3,352.4	3,962.7	4,441.6	78.1	-894.7	-1,372.6
I00 Instituto Nacional del Derecho de Autor	36.6	42.2	49.6	31.0	35.6	39.7	-5.6	-6.7	-9.9
J00 Instituto Nacional de Estudios Históricos de las Revoluciones de México	27.2	30.3	34.7	22.1	25.3	28.8	-5.1	-5.0	-5.9
K00 Universidad Abierta y a Distancia de México	0.0	0.0	0.0	13.2	20.4	32.9	13.2	20.4	32.9
<b>Entidades apoyadas</b>	<b>40,657.5</b>	<b>44,730.6</b>	<b>48,762.9</b>	<b>41,802.3</b>	<b>46,365.5</b>	<b>50,006.1</b>	<b>1,144.7</b>	<b>1,635.0</b>	<b>1,243.1</b>
MAR Fondo de Cultura Económica	153.8	186.4	213.3	153.5	185.8	212.2	-0.3	-0.5	-1.2
A2M Universidad Autónoma Metropolitana	3,275.1	3,394.7	3,792.2	3,212.8	3,323.1	3,718.7	-62.3	-71.6	-73.5
A3Q Universidad Nacional Autónoma de México	17,215.0	19,316.7	21,223.3	17,604.0	19,876.7	21,534.1	389.1	560.0	310.7
L3N Centro de Capacitación Cinematográfica, A.C.	46.6	53.4	60.0	58.7	65.4	74.6	12.0	12.0	14.6
L3P Centro de Enseñanza Técnica Industrial	167.8	201.6	217.3	182.8	216.4	232.0	15.0	14.8	14.7
L4J Centro de Investigación y de Estudios Avanzados del Instituto Politécnico Nacional	1,022.7	1,178.8	1,434.4	1,071.9	1,228.0	1,504.3	49.3	49.2	69.9
L5N Colegio de Bachilleres	850.8	948.2	1,053.7	869.9	978.8	1,092.3	19.2	30.6	38.6
L5X Colegio Nacional de Educación Profesional Técnica	690.0	915.6	990.8	727.8	844.0	897.3	37.7	-71.5	-93.5
L6H Comisión de Operación y Fomento de Actividades Académicas del Instituto Politécnico Nacional	140.7	158.7	174.6	141.8	158.8	174.7	1.1	0.1	0.1
L6I Comisión Nacional de Cultura Física y Deporte	4,755.3	5,112.2	5,355.4	4,375.8	4,718.5	4,946.6	-379.5	-393.6	-408.9
L6J Comisión Nacional de Libros de Texto Gratuitos	2,049.0	2,240.7	2,393.9	1,724.5	1,917.2	1,948.2	-324.5	-323.5	-445.7
L6U Compañía Operadora del Centro Cultural y Turístico de Tijuana, S.A. de C.V.	79.8	91.1	103.1	79.8	91.0	99.5	0.0	-0.2	-3.6
L6W Consejo Nacional de Fomento Educativo	4,235.3	4,504.6	4,870.0	4,215.8	4,482.5	4,808.0	-19.6	-22.1	-62.1
L8G Educal, S.A. de C.V.	45.0	50.2	59.2	309.2	327.9	336.9	264.2	277.7	277.7
L8K El Colegio de México, A.C.	302.9	344.5	389.2	295.3	333.2	394.2	-7.6	-11.3	5.0
L8P Estudios Churubusco Azteca, S.A.	108.5	111.3	112.2	275.7	327.7	327.7	167.2	216.4	215.5
L9T Fideicomiso de los Sistemas Normalizado de Competencia Laboral y de Certificación de Competencia Laboral	67.4	79.3	90.3	56.2	64.2	71.3	-11.2	-15.1	-19.0
L9Y Fideicomiso para la Cineteca Nacional	135.2	141.8	146.3	439.3	471.2	473.4	304.1	329.4	327.0

**CUADRO 1**  
**CALENDARIO DE PRESUPUESTO AUTORIZADO, 2012**  
Cifras acumuladas en millones de pesos

Ramo / Entidad / Unidad Responsable	Aprobado (1)			Autorizado <sup>1/</sup> (2)			Diferencias (3)=(2-1)		
	Enero- julio	Enero- agosto	Enero- septiembre	Enero- julio	Enero- agosto	Enero- septiembre	Enero- julio	Enero- agosto	Enero- septiembre
MDA Instituto Nacional para la Educación de los Adultos	1,687.7	1,852.6	2,023.2	1,680.0	1,841.7	2,034.0	-7.7	-10.9	10.8
MDB Instituto Nacional de Lenguas Indígenas	77.3	85.3	94.5	68.2	75.3	83.4	-9.1	-10.0	-11.1
MDC Instituto Mexicano de Cinematografía	362.5	384.8	400.5	390.1	409.6	423.5	27.6	24.8	23.0
MDE Instituto Nacional de la Infraestructura Física Educativa	1,916.6	1,955.3	1,992.2	2,497.5	2,792.2	2,876.8	580.9	836.8	884.6
MDI Instituto Mexicano de la Juventud	259.5	281.4	304.8	259.3	280.7	299.6	-0.2	-0.7	-5.2
MDL Instituto Mexicano de la Radio	107.1	120.7	135.9	121.3	146.6	160.5	14.2	25.8	24.6
MDN Instituto Nacional para la Evaluación de la Educación	119.0	130.0	155.7	115.9	118.3	118.3	-3.0	-11.7	-37.4
MGC Patronato de Obras e Instalaciones del Instituto Politécnico Nacional	159.6	173.3	175.6	158.2	283.8	301.2	-1.4	110.5	125.6
MGH Universidad Autónoma Agraria Antonio Narro	460.3	530.7	598.0	521.8	590.5	628.5	61.4	59.9	30.5
MHL Televisión Metropolitana, S.A. de C.V.	167.1	186.7	203.2	195.3	216.4	234.4	28.2	29.7	31.2
<b>12 Salud <sup>2/</sup></b>	<b>67,983.1</b>	<b>77,047.9</b>	<b>86,069.6</b>	<b>64,609.1</b>	<b>73,496.4</b>	<b>82,941.3</b>	<b>-3,374.0</b>	<b>-3,551.5</b>	<b>-3,128.3</b>
<b>Sector central</b>	<b>8,404.7</b>	<b>9,166.9</b>	<b>9,989.7</b>	<b>5,203.4</b>	<b>5,936.7</b>	<b>7,065.2</b>	<b>-3,201.3</b>	<b>-3,230.3</b>	<b>-2,924.5</b>
100 Secretaría	51.1	57.3	64.1	56.0	61.6	69.3	5.0	4.3	5.2
111 Dirección General de Asuntos Jurídicos	32.3	36.8	40.4	29.4	33.6	37.2	-2.9	-3.2	-3.2
112 Dirección General de Comunicación Social	56.7	61.0	65.5	52.2	56.3	346.5	-4.4	-4.7	281.1
113 Órgano Interno de Control	35.5	40.1	44.9	31.7	35.5	40.0	-3.9	-4.6	-4.9
114 Unidad de Análisis Económico	12.3	14.0	15.7	10.4	12.0	13.6	-1.9	-2.0	-2.1
160 Comisión Coordinadora de Institutos Nacionales de Salud y Hospitales de Alta Especialidad	666.0	772.4	873.5	684.2	805.1	919.3	18.3	32.7	45.8
170 Unidad Coordinadora de Vinculación y Participación Social	25.3	28.8	30.8	24.2	27.8	30.2	-1.1	-1.0	-0.6
171 Secretariado Técnico del Consejo Nacional de Salud	15.6	17.7	19.9	14.7	16.6	18.9	-0.8	-1.0	-1.0
172 Dirección General de Relaciones Internacionales	81.6	84.1	86.3	114.2	115.8	117.8	32.5	31.7	31.6
180 Comisión Nacional contra las Adicciones	34.0	39.0	40.8	16.7	20.0	22.6	-17.3	-19.0	-18.2
300 Subsecretaría de Prevención y Promoción de la Salud	38.1	41.6	45.0	32.4	35.8	39.3	-5.6	-5.8	-5.7
310 Dirección General de Promoción de la Salud	383.9	391.9	444.9	186.6	192.0	199.4	-197.3	-200.0	-245.6
313 Secretariado Técnico del Consejo Nacional de Salud Mental	52.0	59.5	64.3	49.2	57.2	61.7	-2.8	-2.3	-2.6
314 Secretariado Técnico del Consejo Nacional para las Personas con Discapacidad	8.4	9.6	10.2	8.0	9.2	9.8	-0.5	-0.4	-0.4
315 Centro Nacional para la Prevención de Accidentes	37.8	39.5	40.1	28.8	30.2	31.3	-9.0	-9.3	-8.8



**CUADRO 1**  
**CALENDARIO DE PRESUPUESTO AUTORIZADO, 2012**  
Cifras acumuladas en millones de pesos

Ramo / Entidad / Unidad Responsable	Aprobado (1)			Autorizado <sup>1/</sup> (2)			Diferencias (3)=(2-1)		
	Enero- julio	Enero- agosto	Enero- septiembre	Enero- julio	Enero- agosto	Enero- septiembre	Enero- julio	Enero- agosto	Enero- septiembre
316 Dirección General de Epidemiología	0.0	0.0	0.0	33.4	77.7	163.0	33.4	77.7	163.0
500 Subsecretaría de Administración y Finanzas (Oficialía Mayor)	28.8	32.8	36.8	26.7	29.4	33.3	-2.2	-3.4	-3.5
510 Dirección General de Programación, Organización y Presupuesto	48.8	55.5	62.3	46.9	53.7	61.8	-1.9	-1.8	-0.5
511 Dirección General de Tecnologías de la Información	43.0	49.4	56.4	24.9	31.4	36.5	-18.1	-18.0	-20.0
512 Dirección General de Recursos Materiales y Servicios Generales	114.8	127.9	141.0	198.8	235.0	266.1	84.0	107.1	125.1
513 Dirección General de Recursos Humanos	1,376.7	1,622.1	1,865.6	467.1	508.7	555.1	-909.6	-1,113.4	-1,310.5
514 Dirección General de Desarrollo de la Infraestructura Física	896.0	977.5	1,047.2	610.9	712.5	785.9	-285.1	-265.0	-261.3
600 Subsecretaría de Innovación y Calidad	49.7	56.0	62.3	35.4	42.3	48.5	-14.3	-13.8	-13.8
610 Dirección General de Calidad y Educación en Salud	1,643.0	1,813.7	2,039.0	1,460.7	1,711.5	1,984.9	-182.3	-102.2	-54.1
611 Dirección General de Planeación y Desarrollo en Salud	2,615.7	2,668.7	2,701.9	914.5	970.4	1,098.8	-1,701.2	-1,698.2	-1,603.1
613 Dirección General de Información en Salud	24.5	28.0	40.3	28.5	33.0	45.8	4.0	5.0	5.5
614 Dirección General de Evaluación del Desempeño	33.3	41.9	50.6	16.9	22.3	28.5	-16.3	-19.7	-22.1
<b>Órganos Desconcentrados</b>	<b>49,748.2</b>	<b>56,589.0</b>	<b>63,199.1</b>	<b>49,113.0</b>	<b>55,738.1</b>	<b>62,340.8</b>	<b>-635.2</b>	<b>-851.0</b>	<b>-858.3</b>
E00 Administración del Patrimonio de la Beneficencia Pública	81.8	102.2	105.7	55.3	74.5	78.0	-26.5	-27.7	-27.8
I00 Centro Nacional de la Transfusión Sanguínea	45.2	50.4	56.1	42.1	47.0	52.5	-3.1	-3.4	-3.7
K00 Centro Nacional para la Prevención y el Control del VIH/SIDA	110.5	114.3	118.2	83.0	97.1	112.0	-27.4	-17.2	-6.2
L00 Centro Nacional de Equidad de Género y Salud Reproductiva	1,210.9	1,275.6	1,296.8	1,208.0	1,275.1	1,321.4	-2.9	-0.5	24.6
M00 Comisión Nacional de Arbitraje Médico	60.5	68.8	77.7	59.5	68.3	80.2	-1.0	-0.5	2.6
N00 Servicios de Atención Psiquiátrica	414.0	468.2	528.6	383.8	436.7	495.3	-30.2	-31.5	-33.3
O00 Centro Nacional de Programas Preventivos y Control de Enfermedades	694.1	760.9	826.2	862.7	891.9	918.1	168.7	131.0	91.9
Q00 Centro Nacional de Trasplantes	11.4	12.9	14.5	10.9	12.4	14.2	-0.5	-0.5	-0.3
R00 Centro Nacional para la Salud de la Infancia y la Adolescencia	424.7	501.9	553.6	1,160.8	1,193.7	1,234.1	736.1	691.8	680.6
S00 Comisión Federal para la Protección contra Riesgos Sanitarios	661.7	704.8	751.5	665.6	706.5	753.0	3.9	1.6	1.5
T00 Centro Nacional de Excelencia Tecnológica en Salud	14.6	16.7	18.9	13.5	15.6	18.0	-1.1	-1.2	-0.8
U00 Comisión Nacional de Protección Social en Salud	45,118.5	51,570.8	57,875.7	43,982.2	50,301.0	56,594.8	-1,136.3	-1,269.9	-1,280.9

**CUADRO 1**  
**CALENDARIO DE PRESUPUESTO AUTORIZADO, 2012**  
Cifras acumuladas en millones de pesos

Ramo / Entidad / Unidad Responsable	Aprobado (1)			Autorizado <sup>1/</sup> (2)			Diferencias (3)=(2-1)		
	Enero- julio	Enero- agosto	Enero- septiembre	Enero- julio	Enero- agosto	Enero- septiembre	Enero- julio	Enero- agosto	Enero- septiembre
V00 Comisión Nacional de Bioética	21.2	23.7	26.2	20.0	22.3	29.7	-1.3	-1.4	3.5
X00 Centro Nacional para la Prevención y el Control de las Adicciones	879.2	917.7	949.3	565.7	596.0	639.3	-313.5	-321.7	-310.0
<b>Entidades apoyadas <sup>2/</sup></b>	<b>9,830.2</b>	<b>11,291.9</b>	<b>12,880.8</b>	<b>10,292.6</b>	<b>11,821.7</b>	<b>13,535.3</b>	<b>462.4</b>	<b>529.8</b>	<b>654.5</b>
AYK Consejo Nacional para el Desarrollo y la Inclusión de las Personas con Discapacidad	1.8	2.1	2.8	0.9	1.0	1.8	-0.9	-1.1	-1.0
M7A Centro Regional de Alta Especialidad de Chiapas	521.4	594.3	684.4	481.5	545.0	630.5	-39.9	-49.3	-53.9
M7F Instituto Nacional de Psiquiatría Ramón de la Fuente Muñiz	134.5	153.5	176.4	149.9	169.4	192.6	15.5	15.8	16.2
M7K Centros de Integración Juvenil, A.C.	279.4	318.4	370.7	278.3	316.8	369.0	-1.1	-1.6	-1.7
NAW Hospital Juárez de México	498.7	573.4	651.2	544.6	621.3	699.5	45.9	48.0	48.3
NBB Hospital General "Dr. Manuel Gea González"	611.0	674.8	744.1	607.2	680.6	755.0	-3.8	5.8	10.9
NBD Hospital General de México	1,078.5	1,235.0	1,442.4	1,128.6	1,300.4	1,518.1	50.1	65.4	75.7
NBG Hospital Infantil de México Federico Gómez	491.8	611.0	681.1	614.9	731.8	797.2	123.1	120.8	116.1
NBQ Hospital Regional de Alta Especialidad del Bajío	378.5	432.3	501.7	379.0	431.1	501.8	0.6	-1.2	0.0
NBR Hospital Regional de Alta Especialidad de Oaxaca	189.0	215.6	251.7	173.8	201.7	242.4	-15.2	-13.9	-9.3
NBS Hospital Regional de Alta Especialidad de la Península de Yucatán	332.5	379.2	435.4	308.7	355.9	431.5	-23.8	-23.3	-3.9
NBT Hospital Regional de Alta Especialidad de Ciudad Victoria "Bicentenario 2010"	253.0	291.8	327.9	242.2	280.7	319.8	-10.8	-11.1	-8.1
NBV Instituto Nacional de Cancerología	514.3	571.8	639.7	527.8	592.2	664.8	13.6	20.4	25.0
NCA Instituto Nacional de Cardiología Ignacio Chávez	430.5	514.7	598.6	424.0	512.2	601.1	-6.5	-2.6	2.5
NCD Instituto Nacional de Enfermedades Respiratorias Ismael Cosío Villegas	448.9	527.3	597.8	444.9	525.0	598.5	-4.1	-2.3	0.8
NCE Instituto Nacional de Geriatria <sup>2/</sup>	16.8	19.6	23.5	15.6	18.4	22.4	-1.2	-1.2	-1.1
NCG Instituto Nacional de Ciencias Médicas y Nutrición Salvador Zubirán	540.3	621.7	722.4	570.3	643.5	760.5	30.0	21.8	38.2
NCH Instituto Nacional de Medicina Genómica	86.7	103.5	125.6	138.0	174.3	214.4	51.3	70.8	88.8
NCK Instituto Nacional de Neurología y Neurocirugía Manuel Velasco Suárez	295.3	342.0	392.6	315.2	364.8	417.9	19.9	22.8	25.3
NCZ Instituto Nacional de Pediatría	530.8	610.0	713.5	603.9	681.3	769.5	73.1	71.3	56.0
NDE Instituto Nacional de Perinatología Isidro Espinosa de los Reyes	332.2	390.7	453.9	333.7	392.3	454.7	1.5	1.7	0.9
NDF Instituto Nacional de Rehabilitación	571.8	649.9	737.8	645.0	735.5	848.0	73.2	85.5	110.3

**CUADRO 1**  
**CALENDARIO DE PRESUPUESTO AUTORIZADO, 2012**  
Cifras acumuladas en millones de pesos

Ramo / Entidad / Unidad Responsable		Aprobado (1)			Autorizado <sup>1/</sup> (2)			Diferencias (3) = (2-1)		
		Enero- julio	Enero- agosto	Enero- septiembre	Enero- julio	Enero- agosto	Enero- septiembre	Enero- julio	Enero- agosto	Enero- septiembre
NDY	Instituto Nacional de Salud Pública	209.8	238.2	265.1	256.1	286.6	313.9	46.3	48.4	48.8
NEF	Laboratorios de Biológicos y Reactivos de México, S.A. de C.V.	20.0	20.0	20.0	0.0	0.0	0.0	-20.0	-20.0	-20.0
NHK	Sistema Nacional para el Desarrollo Integral de la Familia	1,062.9	1,201.2	1,320.5	1,108.5	1,259.9	1,410.2	45.7	58.8	89.7
<b>13</b>	<b>Marina</b>	<b>12,674.6</b>	<b>14,106.5</b>	<b>15,465.8</b>	<b>12,600.1</b>	<b>14,164.5</b>	<b>15,737.2</b>	<b>-74.5</b>	<b>58.0</b>	<b>271.4</b>
	<b>Sector central</b>	<b>12,674.6</b>	<b>14,106.5</b>	<b>15,465.8</b>	<b>12,600.1</b>	<b>14,164.5</b>	<b>15,737.2</b>	<b>-74.5</b>	<b>58.0</b>	<b>271.4</b>
100	Secretaría	70.3	79.1	88.0	50.7	58.1	67.8	-19.7	-21.0	-20.2
110	Inspección y Contraloría General de Marina	36.6	41.3	45.9	31.6	36.1	41.2	-5.0	-5.2	-4.7
111	Junta de Almirantes	9.5	10.8	12.0	7.5	8.7	10.1	-2.0	-2.1	-1.9
112	Junta Naval	7.1	8.1	9.0	4.6	5.4	6.4	-2.5	-2.7	-2.6
113	Estado Mayor General de la Armada	358.9	399.8	455.9	508.6	587.8	658.9	149.7	188.1	202.9
115	Fuerzas, Regiones, Zonas y Sectores Navales	6,891.6	7,658.7	8,387.4	6,487.8	7,083.8	7,755.9	-403.7	-574.9	-631.5
117	Unidad Jurídica	14.0	15.8	17.5	14.0	16.1	18.4	0.0	0.3	0.9
200	Subsecretaría	15.9	17.9	20.1	13.6	15.8	18.3	-2.3	-2.2	-1.8
211	Dirección General de Construcciones Navales	410.4	473.2	537.9	356.2	412.9	478.8	-54.2	-60.3	-59.1
212	Dirección General de Investigación y Desarrollo	322.1	340.9	359.7	459.2	534.0	572.8	137.1	193.1	213.1
216	Dirección General de Servicios	1,204.6	1,351.9	1,485.2	1,223.5	1,460.4	1,684.1	18.9	108.5	198.8
300	Oficialía Mayor	256.7	291.6	312.4	68.2	84.7	95.9	-188.5	-206.9	-216.5
311	Dirección General de Recursos Humanos	2,029.1	2,272.6	2,501.7	1,810.2	2,097.4	2,364.0	-218.9	-175.2	-137.7
312	Dirección General de Administración y Finanzas	1,047.7	1,145.0	1,233.0	1,564.3	1,763.4	1,964.7	516.5	618.4	731.7
<b>14</b>	<b>Trabajo y Previsión Social</b>	<b>2,458.0</b>	<b>2,837.9</b>	<b>3,243.4</b>	<b>2,757.5</b>	<b>3,088.6</b>	<b>3,386.5</b>	<b>299.4</b>	<b>250.7</b>	<b>143.1</b>
	<b>Sector central</b>	<b>2,319.5</b>	<b>2,679.1</b>	<b>3,063.8</b>	<b>2,631.2</b>	<b>2,942.9</b>	<b>3,220.3</b>	<b>311.7</b>	<b>263.8</b>	<b>156.5</b>
100	Secretaría	32.4	37.1	41.8	29.3	34.3	38.8	-3.2	-2.8	-3.0
110	Junta Federal de Conciliación y Arbitraje	450.1	510.1	576.1	415.9	476.7	539.2	-34.2	-33.3	-36.9
111	Dirección General de Comunicación Social	16.6	19.4	22.2	25.6	28.6	32.9	9.0	9.2	10.7
112	Unidad de Delegaciones Federales del Trabajo	25.4	29.6	33.9	19.3	22.5	25.5	-6.1	-7.1	-8.4
114	Unidad de Asuntos Internacionales	24.0	27.0	30.0	36.3	49.6	52.6	12.2	22.6	22.6
115	Órgano Interno de Control	13.8	15.8	17.8	13.1	14.8	16.6	-0.8	-1.0	-1.2
121	Delegación Federal del Trabajo en Aguascalientes	4.1	4.6	5.3	4.3	4.8	5.6	0.2	0.2	0.3
122	Delegación Federal del Trabajo en Baja California	6.7	7.6	8.5	7.6	8.5	9.7	0.9	0.9	1.2
123	Delegación Federal del Trabajo en Baja California Sur	4.3	4.8	5.4	4.4	5.0	5.6	0.1	0.1	0.2
124	Delegación Federal del Trabajo en Campeche	5.5	6.2	7.0	5.6	6.3	7.2	0.1	0.1	0.2
125	Delegación Federal del Trabajo en Coahuila	8.7	9.9	11.0	9.8	11.3	12.9	1.1	1.4	1.9
126	Delegación Federal del Trabajo en Colima	3.9	4.4	5.0	4.1	4.6	5.2	0.2	0.2	0.3
127	Delegación Federal del Trabajo en Chiapas	4.8	5.5	6.1	4.5	5.3	6.1	-0.3	-0.2	-0.1

CUADRO 1  
CALENDARIO DE PRESUPUESTO AUTORIZADO, 2012  
Cifras acumuladas en millones de pesos

Ramo / Entidad / Unidad Responsable	Aprobado (1)			Autorizado <sup>1/</sup> (2)			Diferencias (3)=(2-1)		
	Enero- julio	Enero- agosto	Enero- septiembre	Enero- julio	Enero- agosto	Enero- septiembre	Enero- julio	Enero- agosto	Enero- septiembre
128 Delegación Federal del Trabajo en Chihuahua	6.7	7.6	8.6	8.3	9.2	10.5	1.5	1.6	2.0
130 Delegación Federal del Trabajo en Durango	4.0	4.5	5.1	4.3	4.9	5.6	0.3	0.4	0.5
131 Delegación Federal del Trabajo en Guanajuato	6.4	7.2	8.1	7.1	8.0	9.2	0.7	0.8	1.1
132 Delegación Federal del Trabajo en Guerrero	7.1	8.0	9.0	7.7	8.7	9.8	0.6	0.6	0.7
133 Delegación Federal del Trabajo en Hidalgo	6.2	7.0	7.9	5.5	6.4	7.5	-0.7	-0.6	-0.4
134 Delegación Federal del Trabajo en Jalisco	8.1	9.1	10.2	11.1	12.5	14.4	3.0	3.4	4.2
135 Delegación Federal del Trabajo en México	11.1	12.6	14.1	13.8	15.3	17.5	2.7	2.8	3.4
136 Delegación Federal del Trabajo en Michoacán	5.4	6.1	6.9	5.5	6.3	7.4	0.1	0.2	0.5
137 Delegación Federal del Trabajo en Morelos	5.5	6.2	6.9	5.8	6.6	7.5	0.3	0.4	0.6
138 Delegación Federal del Trabajo en Nayarit	4.5	5.1	5.8	4.9	5.5	6.3	0.4	0.4	0.5
139 Delegación Federal del Trabajo en Nuevo León	7.2	8.1	9.1	8.3	9.2	10.5	1.1	1.1	1.4
140 Delegación Federal del Trabajo en Oaxaca	5.7	6.5	7.3	6.2	7.0	7.9	0.5	0.5	0.6
141 Delegación Federal del Trabajo en Puebla	6.5	7.4	8.3	6.1	7.0	8.0	-0.4	-0.4	-0.3
142 Delegación Federal del Trabajo en Querétaro	6.2	7.0	7.8	6.8	7.7	8.7	0.6	0.7	0.9
143 Delegación Federal del Trabajo en Quintana Roo	4.5	5.1	5.7	5.0	5.6	6.3	0.5	0.5	0.7
144 Delegación Federal del Trabajo en San Luis Potosí	5.2	5.8	6.6	5.8	6.6	7.5	0.7	0.7	0.9
145 Delegación Federal del Trabajo en Sinaloa	6.9	7.8	8.8	7.7	8.7	9.9	0.8	0.9	1.2
146 Delegación Federal del Trabajo en Sonora	6.6	7.4	8.3	7.1	8.0	9.1	0.5	0.6	0.7
147 Delegación Federal del Trabajo en Tabasco	5.4	6.1	6.9	6.0	6.7	7.7	0.6	0.6	0.8
148 Delegación Federal del Trabajo en Tamaulipas	9.4	10.6	11.9	9.2	10.7	12.1	-0.1	0.1	0.2
149 Delegación Federal del Trabajo en Tlaxcala	4.6	5.2	5.9	4.8	5.5	6.2	0.2	0.2	0.3
150 Delegación Federal del Trabajo en Veracruz	11.5	13.0	14.6	12.3	13.8	15.8	0.8	0.9	1.3
151 Delegación Federal del Trabajo en Yucatán	4.8	5.4	6.0	5.2	5.8	6.6	0.5	0.4	0.6
152 Delegación Federal del Trabajo en Zacatecas	4.6	5.2	5.8	5.0	5.7	6.5	0.5	0.6	0.7
153 Delegación Federal del Trabajo en el Distrito Federal	15.5	17.5	19.7	16.8	18.9	21.7	1.3	1.5	2.0
200 Subsecretaría del Trabajo	30.2	32.5	34.9	14.3	16.4	18.4	-15.9	-16.1	-16.5
210 Dirección General de Inspección Federal del Trabajo	17.8	20.2	22.9	18.5	22.1	25.6	0.7	1.9	2.8
211 Dirección General de Registro de Asociaciones	24.8	26.7	28.7	22.3	24.1	25.8	-2.5	-2.7	-2.9
212 Dirección General de Asuntos Jurídicos	14.4	31.6	34.4	28.2	32.3	40.4	13.7	0.8	6.0
213 Dirección General de Seguridad y Salud en el Trabajo	12.1	13.6	15.2	10.4	12.2	13.9	-1.7	-1.5	-1.3

**CUADRO 1**  
**CALENDARIO DE PRESUPUESTO AUTORIZADO, 2012**  
Cifras acumuladas en millones de pesos

Ramo / Entidad / Unidad Responsable	Aprobado (1)			Autorizado <sup>1/</sup> (2)			Diferencias (3)=(2-1)		
	Enero- julio	Enero- agosto	Enero- septiembre	Enero- julio	Enero- agosto	Enero- septiembre	Enero- julio	Enero- agosto	Enero- septiembre
214 Unidad de Funcionarios Conciliadores	13.3	15.1	16.9	13.2	15.0	16.8	-0.1	-0.1	0.0
300 Subsecretaría de Empleo y Productividad Laboral	12.1	13.8	15.7	12.3	14.6	16.6	0.3	0.7	1.0
310 Coordinación General del Servicio Nacional de Empleo	1,120.7	1,295.6	1,491.0	1,465.9	1,591.7	1,680.9	345.2	296.0	189.9
311 Dirección General de Productividad Laboral	25.9	29.3	34.0	22.3	26.2	30.3	-3.6	-3.2	-3.7
312 Dirección General de Investigación y Estadísticas del Trabajo	62.3	80.4	86.8	48.5	63.2	77.4	-13.8	-17.2	-9.4
313 Dirección General de Fomento de la Empleabilidad	2.2	3.1	3.3	1.7	2.2	2.6	-0.6	-0.8	-0.7
400 Subsecretario de Inclusión Laboral	12.5	14.2	16.1	12.2	14.0	15.9	-0.3	-0.2	-0.2
410 Dirección General para la Igualdad Laboral	20.3	22.8	24.6	9.3	13.2	15.1	-11.0	-9.6	-9.5
411 Dirección General de Capacitación	27.6	32.0	36.6	26.5	30.8	35.3	-1.1	-1.3	-1.3
412 Dirección General para la Innovación Laboral	0.0	0.0	0.0	0.0	0.0	0.0	0.0	0.0	0.0
500 Oficialía Mayor	30.9	35.2	59.7	12.7	14.7	20.7	-18.2	-20.5	-39.0
510 Dirección General de Recursos Humanos	45.3	51.4	58.0	66.8	74.1	80.9	21.6	22.7	22.9
511 Dirección General de Programación y Presupuesto	20.9	23.7	26.8	24.4	27.3	30.3	3.5	3.5	3.6
512 Dirección General de Recursos Materiales y Servicios Generales	36.8	42.2	48.1	34.1	40.8	46.7	-2.7	-1.4	-1.4
513 Dirección General de Tecnologías de la Información	19.5	22.0	24.8	21.8	25.2	28.4	2.3	3.2	3.6
<b>Órganos Desconcentrados</b>	<b>118.5</b>	<b>135.8</b>	<b>153.7</b>	<b>107.2</b>	<b>123.9</b>	<b>141.4</b>	<b>-11.3</b>	<b>-11.9</b>	<b>-12.2</b>
A00 Procuraduría Federal de la Defensa del Trabajo	108.4	124.4	141.1	98.5	114.2	130.6	-9.9	-10.3	-10.5
B00 Comité Nacional Mixto de Protección al Salario	10.1	11.3	12.6	8.6	9.7	10.8	-1.4	-1.6	-1.7
<b>Entidades apoyadas</b>	<b>20.0</b>	<b>23.0</b>	<b>25.9</b>	<b>19.1</b>	<b>21.8</b>	<b>24.8</b>	<b>-0.9</b>	<b>-1.2</b>	<b>-1.1</b>
PBJ Comisión Nacional de los Salarios Mínimos	20.0	23.0	25.9	19.1	21.8	24.8	-0.9	-1.2	-1.1
<b>15 Reforma Agraria</b>	<b>3,873.3</b>	<b>4,182.4</b>	<b>4,487.1</b>	<b>3,830.2</b>	<b>4,122.0</b>	<b>4,422.9</b>	<b>-43.1</b>	<b>-60.5</b>	<b>-64.3</b>
<b>Sector central</b>	<b>2,785.1</b>	<b>2,927.5</b>	<b>3,063.3</b>	<b>2,771.6</b>	<b>2,903.6</b>	<b>3,041.0</b>	<b>-13.6</b>	<b>-23.9</b>	<b>-22.3</b>
100 Secretaría	40.8	44.5	48.0	31.8	35.8	39.4	-9.1	-8.7	-8.7
110 Jefatura de Unidad de Asuntos Jurídicos	82.2	86.6	91.1	61.0	65.4	69.9	-21.2	-21.2	-21.2
111 Dirección General de Comunicación Social	15.2	16.2	17.2	12.9	13.9	14.9	-2.3	-2.3	-2.3
112 Órgano Interno de Control	11.0	12.4	13.9	10.2	11.6	13.1	-0.8	-0.8	-0.8
120 Dirección General de Coordinación de Delegaciones	4.6	5.5	6.1	6.7	7.4	8.1	2.0	1.9	2.0
121 Delegación Estatal en Aguascalientes	1.4	1.6	1.8	1.3	1.5	1.7	-0.1	-0.1	-0.1
122 Delegación Estatal en Baja California	2.4	2.7	3.1	2.4	2.7	3.0	0.0	-0.1	-0.1
123 Delegación Estatal en Baja California Sur	1.7	1.9	2.2	1.7	1.9	2.1	0.0	0.0	0.0
124 Delegación Estatal en Campeche	1.5	1.7	1.9	1.4	1.6	1.8	-0.1	-0.1	-0.1
125 Delegación Estatal en Coahuila	1.8	2.1	2.3	1.8	2.0	2.2	-0.1	-0.1	-0.1

CUADRO 1  
CALENDARIO DE PRESUPUESTO AUTORIZADO, 2012  
Cifras acumuladas en millones de pesos

Ramo / Entidad / Unidad Responsable	Aprobado (1)			Autorizado <sup>1/</sup> (2)			Diferencias (3)=(2-1)			
	Enero- julio	Enero- agosto	Enero- septiembre	Enero- julio	Enero- agosto	Enero- septiembre	Enero- julio	Enero- agosto	Enero- septiembre	
126	Delegación Estatal en Colima	1.8	2.0	2.2	1.8	2.0	2.2	0.0	0.0	0.0
127	Delegación Estatal en Chiapas	5.4	6.2	6.9	5.4	6.1	6.8	0.0	0.0	-0.1
128	Delegación Estatal en Chihuahua	2.7	3.0	3.3	2.5	2.8	3.1	-0.1	-0.2	-0.2
129	Delegación Estatal en el Distrito Federal	1.8	2.0	2.3	1.8	2.0	2.2	0.0	0.0	0.0
130	Delegación Estatal en Durango	1.8	2.1	2.3	1.8	2.0	2.3	0.0	0.0	0.0
131	Delegación Estatal en Guanajuato	1.8	2.0	2.3	1.8	2.0	2.2	0.0	0.0	0.0
132	Delegación Estatal en Guerrero	2.3	2.6	2.9	2.3	2.6	2.9	0.0	0.0	0.0
133	Delegación Estatal en Hidalgo	4.9	5.4	6.1	5.2	5.8	6.4	0.4	0.4	0.3
134	Delegación Estatal en Jalisco	4.1	4.6	5.1	4.0	4.5	5.1	-0.1	-0.1	-0.1
135	Delegación Estatal en México	2.7	3.0	3.4	2.7	3.0	3.2	0.0	0.0	-0.1
136	Delegación Estatal en Michoacán	5.5	6.2	6.9	5.2	5.8	6.5	-0.3	-0.4	-0.4
137	Delegación Estatal en Morelos	2.6	2.9	3.3	2.6	2.9	3.2	0.0	0.0	-0.1
138	Delegación Estatal en Nayarit	2.0	2.3	2.6	2.2	2.5	2.8	0.2	0.2	0.2
139	Delegación Estatal en Nuevo León	1.9	2.1	2.4	1.8	2.1	2.3	-0.1	-0.1	-0.1
140	Delegación Estatal en Oaxaca	7.4	8.3	9.3	7.3	8.2	9.1	-0.1	-0.1	-0.2
141	Delegación Estatal en Puebla	3.3	3.7	4.1	3.1	3.5	3.9	-0.1	-0.2	-0.2
142	Delegación Estatal en Querétaro	2.3	2.6	3.0	2.3	2.6	2.9	0.0	-0.1	-0.1
143	Delegación Estatal en Quintana Roo	2.2	2.4	2.7	2.0	2.2	2.5	-0.2	-0.2	-0.2
144	Delegación Estatal en San Luis Potosí	3.0	3.3	3.8	2.8	3.2	3.6	-0.1	-0.2	-0.2
145	Delegación Estatal en Sinaloa	4.4	5.0	5.6	4.2	4.7	5.2	-0.2	-0.3	-0.4
146	Delegación Estatal en Sonora	3.6	4.1	4.6	3.6	4.1	4.6	0.0	0.0	0.0
147	Delegación Estatal en Tabasco	2.0	2.2	2.5	2.0	2.2	2.5	0.0	0.0	0.0
148	Delegación Estatal en Tamaulipas	2.8	3.1	3.5	2.8	3.2	3.5	0.0	0.0	0.0
149	Delegación Estatal en Tlaxcala	1.5	1.7	1.9	1.5	1.7	1.9	0.0	0.0	0.0
150	Delegación Estatal en Veracruz	5.0	5.7	6.4	4.9	5.5	6.1	-0.1	-0.2	-0.2
151	Delegación Estatal en Yucatán	3.4	3.8	4.3	3.3	3.7	4.1	-0.1	-0.1	-0.2
152	Delegación Estatal en Zacatecas	1.7	1.9	2.2	1.7	1.9	2.1	-0.1	-0.1	-0.1
200	Subsecretaría de Ordenamiento de la Propiedad Rural	29.4	31.4	33.5	19.2	21.3	23.3	-10.2	-10.1	-10.1
210	Dirección General de Ordenamiento y Regularización	13.9	15.6	17.5	13.0	14.8	19.3	-0.9	-0.8	1.8
211	Dirección General de Concertación Agraria	230.3	234.7	239.1	201.8	206.2	210.6	-28.5	-28.4	-28.5
212	Dirección General Técnica Operativa	12.6	14.2	15.9	12.3	13.9	15.5	-0.3	-0.4	-0.4
300	Subsecretaría de Política Sectorial	25.1	26.9	28.7	12.5	14.4	16.2	-12.6	-12.5	-12.5

**CUADRO 1**  
**CALENDARIO DE PRESUPUESTO AUTORIZADO, 2012**  
Cifras acumuladas en millones de pesos

Ramo / Entidad / Unidad Responsable	Aprobado (1)			Autorizado <sup>1/</sup> (2)			Diferencias (3)=(2-1)		
	Enero- julio	Enero- agosto	Enero- septiembre	Enero- julio	Enero- agosto	Enero- septiembre	Enero- julio	Enero- agosto	Enero- septiembre
310 Dirección General de Coordinación	1,701.5	1,718.6	1,738.9	1,778.9	1,818.7	1,838.4	77.4	100.2	99.5
311 Dirección General de Política y Planeación Agraria	461.4	543.9	615.1	367.1	413.1	484.2	-94.3	-130.8	-130.8
400 Oficialía Mayor	16.0	18.3	20.5	11.5	13.8	15.8	-4.5	-4.6	-4.7
410 Dirección General de Administración	41.2	46.2	51.8	134.0	142.2	148.3	92.8	96.0	96.5
411 Dirección General de Tecnologías de la Información	7.3	8.2	9.1	7.7	8.7	9.6	0.5	0.5	0.5
<b>Órganos Desconcentrados</b>	<b>585.4</b>	<b>680.8</b>	<b>778.2</b>	<b>567.4</b>	<b>655.9</b>	<b>747.9</b>	<b>-18.0</b>	<b>-24.9</b>	<b>-30.3</b>
B00 Registro Agrario Nacional	585.4	680.8	778.2	567.4	655.9	747.9	-18.0	-24.9	-30.3
<b>Entidades apoyadas</b>	<b>502.7</b>	<b>574.1</b>	<b>645.6</b>	<b>491.2</b>	<b>562.5</b>	<b>634.0</b>	<b>-11.5</b>	<b>-11.6</b>	<b>-11.6</b>
OEZ Procuraduría Agraria	502.7	574.1	645.6	491.2	562.5	634.0	-11.5	-11.6	-11.6
<b>16 Medio Ambiente y Recursos Naturales</b>	<b>29,498.8</b>	<b>36,768.2</b>	<b>42,812.9</b>	<b>30,518.4</b>	<b>37,475.0</b>	<b>43,980.9</b>	<b>1,019.6</b>	<b>706.8</b>	<b>1,168.0</b>
<b>Sector central</b>	<b>3,008.9</b>	<b>3,613.8</b>	<b>4,585.8</b>	<b>2,758.5</b>	<b>3,230.2</b>	<b>3,926.3</b>	<b>-250.3</b>	<b>-383.5</b>	<b>-659.6</b>
100 Secretaría	749.3	834.4	1,372.1	171.8	193.8	270.0	-577.6	-640.6	-1,102.2
109 Unidad Coordinadora de Asuntos Internacionales	224.7	227.3	230.4	196.2	203.2	204.9	-28.5	-24.0	-25.5
111 Coordinación General de Comunicación Social	16.4	18.4	21.7	40.5	45.4	47.4	24.1	27.0	25.7
112 Coordinación General Jurídica	19.1	22.0	26.0	16.7	19.8	22.0	-2.4	-2.2	-4.1
113 Órgano Interno de Control	25.4	29.1	34.0	21.6	25.4	29.1	-3.9	-3.7	-4.8
114 Unidad Coordinadora de Delegaciones	15.2	16.6	18.6	9.5	11.3	12.7	-5.7	-5.3	-5.9
115 Centro de Educación y Capacitación para el Desarrollo Sustentable	25.3	30.6	33.3	67.4	70.4	111.2	42.1	39.8	77.9
116 Unidad Coordinadora de Participación Social y Transparencia	26.5	46.3	48.9	67.0	79.0	98.4	40.5	32.7	49.5
121 Delegación Federal en Aguascalientes	8.0	9.2	10.8	27.2	32.4	34.5	19.1	23.1	23.7
122 Delegación Federal en Baja California	11.7	13.5	15.7	21.3	24.8	30.1	9.5	11.2	14.4
123 Delegación Federal en Baja California Sur	9.8	11.3	13.1	27.1	31.9	37.6	17.3	20.5	24.4
124 Delegación Federal en Campeche	11.7	13.5	15.6	29.4	31.3	38.8	17.7	17.8	23.2
125 Delegación Federal en Coahuila	9.7	11.2	12.9	49.7	51.4	53.9	40.0	40.3	41.0
126 Delegación Federal en Colima	8.7	10.0	11.7	18.6	23.5	26.3	9.9	13.6	14.7
127 Delegación Federal en Chiapas	14.9	17.0	19.4	60.2	62.3	65.6	45.2	45.3	46.1
128 Delegación Federal en Chihuahua	10.9	12.5	14.5	39.2	42.9	45.9	28.3	30.4	31.5
130 Delegación Federal en Durango	13.4	15.6	18.0	46.4	52.3	62.4	32.9	36.7	44.5
131 Delegación Federal en Guanajuato	8.4	9.8	11.4	22.0	24.3	30.9	13.6	14.5	19.5
132 Delegación Federal en Guerrero	21.7	25.3	28.9	37.7	42.1	47.8	16.0	16.8	18.9
133 Delegación Federal en Hidalgo	8.0	9.3	10.7	23.1	26.0	29.7	15.0	16.7	19.0
134 Delegación Federal en Jalisco	14.5	16.7	19.2	27.5	30.6	34.4	13.0	13.9	15.2
135 Delegación Federal en México	13.6	15.8	18.1	24.5	27.2	30.9	10.9	11.4	12.8

CUADRO 1  
CALENDARIO DE PRESUPUESTO AUTORIZADO, 2012  
Cifras acumuladas en millones de pesos

Ramo / Entidad / Unidad Responsable	Aprobado (1)			Autorizado <sup>1/</sup> (2)			Diferencias (3)=(2-1)		
	Enero- julio	Enero- agosto	Enero- septiembre	Enero- julio	Enero- agosto	Enero- septiembre	Enero- julio	Enero- agosto	Enero- septiembre
136 Delegación Federal en Michoacán	14.2	16.3	18.8	28.3	32.3	40.3	14.1	16.0	21.5
137 Delegación Federal en Morelos	8.0	9.2	10.7	15.4	17.1	19.1	7.4	7.9	8.4
138 Delegación Federal en Nayarit	10.5	12.2	14.1	20.0	22.6	27.0	9.4	10.4	12.9
139 Delegación Federal en Nuevo León	8.3	9.6	11.1	15.3	16.5	21.4	7.0	6.9	10.2
140 Delegación Federal en Oaxaca	13.3	15.4	17.7	35.5	46.8	51.7	22.2	31.5	34.0
141 Delegación Federal en Puebla	9.5	10.9	12.6	71.3	94.3	117.7	61.8	83.4	105.1
142 Delegación Federal en Querétaro	8.1	9.4	10.9	25.9	29.1	31.6	17.8	19.7	20.7
143 Delegación Federal en Quintana Roo	10.6	12.3	14.3	19.9	21.5	25.9	9.2	9.2	11.6
144 Delegación Federal en San Luis Potosí	8.7	10.1	11.7	21.8	23.9	27.5	13.1	13.8	15.8
145 Delegación Federal en Sinaloa	11.0	12.6	14.5	23.2	26.3	30.7	12.3	13.7	16.1
146 Delegación Federal en Sonora	9.7	11.3	13.1	24.0	25.3	27.8	14.3	14.0	14.7
147 Delegación Federal en Tabasco	8.2	9.5	11.0	22.4	32.7	35.5	14.2	23.2	24.5
148 Delegación Federal en Tamaulipas	13.1	15.1	17.3	20.3	22.3	26.2	7.2	7.2	8.9
149 Delegación Federal en Tlaxcala	7.9	9.1	10.7	18.5	21.5	23.3	10.6	12.3	12.6
150 Delegación Federal en Veracruz	17.7	20.6	23.6	36.6	43.3	56.2	18.9	22.8	32.6
151 Delegación Federal en Yucatán	10.1	11.6	13.5	24.8	27.6	31.1	14.7	16.0	17.6
152 Delegación Federal en Zacatecas	8.5	9.8	11.5	40.0	44.7	49.6	31.5	34.9	38.1
400 Subsecretaría de Planeación y Política Ambiental	113.3	119.4	128.3	65.3	85.1	144.4	-47.9	-34.3	16.1
410 Dirección General de Planeación y Evaluación	11.3	12.8	15.2	8.2	9.5	11.7	-3.1	-3.3	-3.5
411 Dirección General de Estadística e Información Ambiental	10.2	11.7	13.3	8.9	12.0	15.4	-1.3	0.3	2.1
413 Dirección General de Política Ambiental e Integración Regional y Sectorial	446.6	559.2	611.7	38.7	55.1	59.5	-407.9	-504.1	-552.2
500 Oficialía Mayor	9.1	31.6	36.3	8.0	19.7	23.7	-1.1	-11.9	-12.6
510 Dirección General de Desarrollo Humano y Organización	108.5	126.5	142.6	146.3	186.0	218.6	37.8	59.5	76.0
511 Dirección General de Programación y Presupuesto	23.6	27.8	32.8	23.3	26.4	29.4	-0.3	-1.4	-3.4
512 Dirección General de Recursos Materiales, Inmuebles y Servicios	71.7	88.4	106.3	234.7	278.5	315.0	163.0	190.1	208.6
513 Dirección General de Informática y Telecomunicaciones	26.5	30.4	33.5	57.6	66.0	88.6	31.1	35.6	55.1
600 Subsecretaría de Fomento y Normatividad Ambiental	14.3	16.5	19.0	10.5	12.1	14.3	-3.8	-4.4	-4.7
610 Dirección General de Industria	9.8	11.3	13.2	6.6	7.7	8.9	-3.2	-3.5	-4.2



**CUADRO 1**  
**CALENDARIO DE PRESUPUESTO AUTORIZADO, 2012**  
Cifras acumuladas en millones de pesos

Ramo / Entidad / Unidad Responsable	Aprobado (1)			Autorizado <sup>1/</sup> (2)			Diferencias (3)=(2-1)		
	Enero- julio	Enero- agosto	Enero- septiembre	Enero- julio	Enero- agosto	Enero- septiembre	Enero- julio	Enero- agosto	Enero- septiembre
611 Dirección General del Sector Primario y Recursos Naturales Renovables	28.0	39.2	50.1	12.8	15.1	42.9	-15.2	-24.0	-7.2
612 Dirección General de Fomento Ambiental, Urbano y Turístico	140.5	298.7	405.3	314.4	377.6	508.7	173.9	78.8	103.4
614 Dirección General de Energía y Actividades Extractivas	11.0	11.8	13.0	5.7	6.9	8.3	-5.3	-5.0	-4.7
700 Subsecretaría de Gestión para la Protección Ambiental	16.3	18.5	21.2	11.1	13.4	17.5	-5.1	-5.0	-3.7
710 Dirección General de Gestión Integral de Materiales y Actividades Riesgosas	185.1	210.2	236.1	107.7	112.8	118.8	-77.4	-97.4	-117.3
711 Dirección General de Impacto y Riesgo Ambiental	35.7	38.9	46.0	20.7	23.6	26.6	-15.0	-15.3	-19.4
712 Dirección General de Gestión Forestal y de Suelos	114.3	132.2	147.2	63.1	83.7	113.1	-51.1	-48.5	-34.2
713 Dirección General de Vida Silvestre	147.8	158.0	215.1	34.2	62.9	69.3	-113.6	-95.1	-145.7
714 Dirección General de Zona Federal Marítimo Terrestre y Ambientes Costeros	26.7	30.9	34.8	16.3	17.9	19.8	-10.5	-13.1	-15.0
715 Dirección General de Gestión de la Calidad del Aire y Registro de Emisiones y Transferencia de Contaminantes	13.9	19.6	22.5	56.7	59.1	64.4	42.8	39.5	41.9
<b>Órganos Desconcentrados</b>	<b>21,346.9</b>	<b>27,580.6</b>	<b>32,060.3</b>	<b>22,627.5</b>	<b>28,644.8</b>	<b>33,815.4</b>	<b>1,280.6</b>	<b>1,064.2</b>	<b>1,755.1</b>
BOO Comisión Nacional del Agua	19,887.7	25,855.6	30,105.3	21,061.6	26,764.3	31,601.4	1,173.9	908.7	1,496.1
D00 Instituto Nacional de Ecología	220.1	246.6	280.4	212.3	237.9	279.3	-7.8	-8.7	-1.1
E00 Procuraduría Federal de Protección al Ambiente	632.6	751.1	836.2	601.3	732.1	827.0	-31.4	-18.9	-9.2
FO0 Comisión Nacional de Áreas Naturales Protegidas	606.4	727.4	838.4	752.3	910.4	1,107.7	145.9	183.1	269.3
<b>Entidades apoyadas</b>	<b>5,143.0</b>	<b>5,573.8</b>	<b>6,166.7</b>	<b>5,132.3</b>	<b>5,600.0</b>	<b>6,239.2</b>	<b>-10.7</b>	<b>26.2</b>	<b>72.5</b>
RHQ Comisión Nacional Forestal	5,006.2	5,414.6	5,987.0	4,992.3	5,437.5	6,052.3	-13.9	22.9	65.3
RJE Instituto Mexicano de Tecnología del Agua	136.8	159.2	179.7	140.1	162.5	186.9	3.2	3.2	7.2
<b>17 Procuraduría General de la República</b>	<b>7,252.0</b>	<b>8,337.3</b>	<b>9,353.3</b>	<b>7,274.3</b>	<b>8,194.5</b>	<b>9,107.7</b>	<b>22.2</b>	<b>-142.8</b>	<b>-245.6</b>
<b>Sector central</b>	<b>6,977.8</b>	<b>8,025.1</b>	<b>9,003.5</b>	<b>6,924.6</b>	<b>7,794.8</b>	<b>8,658.4</b>	<b>-53.2</b>	<b>-230.3</b>	<b>-345.1</b>
100 Procuraduría General de la República	195.0	216.6	239.5	382.0	412.9	427.2	187.0	196.3	187.7
110 Dirección General de Comunicación Social	35.9	149.2	159.7	136.2	155.4	168.1	100.3	6.2	8.4
112 Órgano Interno de Control	44.2	50.0	56.4	45.0	51.1	57.4	0.9	1.0	1.0
113 Dirección General de Coordinación de Servicios Periciales	454.3	514.2	578.3	530.0	585.2	633.7	75.7	70.9	55.4
120 Agencia Federal de Investigación	1,180.3	1,328.5	1,485.9	1,013.9	1,139.3	1,323.4	-166.3	-189.2	-162.4
130 Coordinación de Planeación, Desarrollo e Innovación Institucional	21.9	25.0	28.3	20.1	23.3	28.1	-1.8	-1.7	-0.2

CUADRO 1  
CALENDARIO DE PRESUPUESTO AUTORIZADO, 2012  
Cifras acumuladas en millones de pesos

Ramo / Entidad / Unidad Responsable	Aprobado (1)			Autorizado <sup>1/</sup> (2)			Diferencias (3)=(2-1)		
	Enero- julio	Enero- agosto	Enero- septiembre	Enero- julio	Enero- agosto	Enero- septiembre	Enero- julio	Enero- agosto	Enero- septiembre
131 Dirección General de Planeación e Innovación Institucional	13.8	16.2	20.5	12.0	14.5	17.3	-1.8	-1.8	-3.2
133 Dirección General de Formación Profesional	11.3	14.1	17.0	10.2	12.5	14.6	-1.0	-1.6	-2.4
134 Dirección General del Servicio de Carrera de Procuración de Justicia Federal	105.5	116.4	128.7	103.9	114.6	121.7	-1.6	-1.8	-7.0
136 Dirección General de Tecnologías de Información y Comunicaciones	452.2	508.8	565.8	311.1	351.1	398.7	-141.1	-157.7	-167.1
200 Subprocuraduría Jurídica y de Asuntos Internacionales	51.3	58.4	65.9	45.8	53.3	59.3	-5.5	-5.1	-6.6
210 Dirección General de Asuntos Jurídicos	26.5	30.0	33.8	25.2	29.8	33.6	-1.3	-0.2	-0.2
211 Dirección General de Constitucionalidad	12.4	14.1	15.9	11.9	13.8	15.6	-0.5	-0.3	-0.3
212 Dirección General de Normatividad	10.3	11.8	13.3	9.2	10.6	12.1	-1.2	-1.2	-1.2
213 Dirección General de Extradiciones y Asistencia Jurídica	19.7	22.4	25.3	18.3	21.2	24.3	-1.4	-1.2	-1.1
214 Dirección General de Cooperación Internacional	30.1	31.5	33.1	32.0	36.6	39.1	1.9	5.1	6.0
216 Coordinación de Asuntos Internacionales y Agregadurías	47.9	53.4	59.2	47.6	53.9	59.7	-0.3	0.5	0.5
217 Agregadurías	39.6	44.5	49.4	46.5	52.3	54.2	6.9	7.8	4.8
300 Subprocuraduría de Control Regional, Procedimientos Penales y Amparo	635.4	722.7	815.3	590.7	662.8	741.0	-44.8	-59.8	-74.3
310 Dirección General de Control de Averiguaciones Previas	19.5	22.0	24.5	15.8	18.3	20.6	-3.7	-3.7	-4.0
311 Dirección General de Control de Procesos Penales Federales	13.2	15.1	17.1	11.8	14.2	16.2	-1.4	-0.9	-0.9
312 Dirección General de Amparo	21.3	24.2	27.4	19.3	22.5	25.7	-2.0	-1.7	-1.7
313 Coordinación General de Delegaciones	9.8	11.0	12.5	9.1	10.6	12.1	-0.6	-0.4	-0.4
314 Dirección General de Políticas Públicas y Coordinación Interinstitucional	17.9	20.4	24.3	16.3	18.7	22.4	-1.6	-1.7	-1.9
321 Delegación Estatal en Aguascalientes	12.3	14.0	15.7	9.9	11.8	13.5	-2.4	-2.1	-2.2
322 Delegación Estatal en Baja California	38.8	43.5	48.1	29.6	35.9	40.4	-9.2	-7.6	-7.7
323 Delegación Estatal en Baja California Sur	13.6	15.7	17.6	11.8	14.2	15.8	-1.8	-1.6	-1.8
324 Delegación Estatal en Campeche	12.0	13.6	15.4	10.5	12.5	14.2	-1.5	-1.2	-1.3
325 Delegación Estatal en Coahuila	19.7	22.5	25.7	16.3	19.1	22.2	-3.4	-3.3	-3.5
326 Delegación Estatal en Colima	13.5	15.2	17.1	11.4	13.6	15.3	-2.1	-1.6	-1.8
327 Delegación Estatal en Chiapas	25.7	29.3	32.9	21.0	26.1	29.4	-4.7	-3.2	-3.4
328 Delegación Estatal en Chihuahua	34.1	38.7	43.6	27.7	33.1	37.5	-6.5	-5.7	-6.0

CUADRO 1  
CALENDARIO DE PRESUPUESTO AUTORIZADO, 2012  
Cifras acumuladas en millones de pesos

Ramo / Entidad / Unidad Responsable	Aprobado (1)			Autorizado <sup>1/</sup> (2)			Diferencias (3)=(2-1)		
	Enero- julio	Enero- agosto	Enero- septiembre	Enero- julio	Enero- agosto	Enero- septiembre	Enero- julio	Enero- agosto	Enero- septiembre
329 Delegación Estatal en el Distrito Federal	51.0	57.4	64.9	43.6	48.5	53.2	-7.4	-8.8	-11.7
330 Delegación Estatal en Durango	17.6	19.9	22.2	15.0	17.9	20.2	-2.6	-2.0	-2.1
331 Delegación Estatal en Guanajuato	26.6	29.9	33.3	21.5	25.4	28.6	-5.1	-4.5	-4.8
332 Delegación Estatal en Guerrero	20.2	23.5	26.2	18.8	22.6	25.1	-1.4	-0.9	-1.1
333 Delegación Estatal en Hidalgo	14.4	16.3	18.2	12.4	14.7	16.8	-2.0	-1.6	-1.4
334 Delegación Estatal en Jalisco	43.2	48.2	53.4	36.0	44.1	49.2	-7.3	-4.1	-4.2
335 Delegación Estatal en México	28.4	32.2	36.0	24.3	28.9	33.0	-4.1	-3.3	-3.0
336 Delegación Estatal en Michoacán	20.4	23.2	25.6	16.9	20.9	23.8	-3.5	-2.3	-1.8
337 Delegación Estatal en Morelos	15.6	17.5	19.7	15.0	17.5	19.7	-0.6	0.0	0.0
338 Delegación Estatal en Nayarit	13.5	15.3	17.0	11.6	13.8	15.7	-1.9	-1.5	-1.3
339 Delegación Estatal en Nuevo León	27.1	30.9	34.8	23.8	27.6	31.8	-3.3	-3.3	-3.0
340 Delegación Estatal en Oaxaca	21.1	24.3	27.1	16.5	19.7	22.5	-4.5	-4.6	-4.5
341 Delegación Estatal en Puebla	13.8	15.9	17.9	12.2	14.7	16.6	-1.6	-1.2	-1.3
342 Delegación Estatal en Querétaro	16.4	18.5	20.7	14.3	16.3	18.5	-2.1	-2.2	-2.2
343 Delegación Estatal en Quintana Roo	16.1	18.4	20.8	13.9	16.7	19.2	-2.2	-1.7	-1.6
344 Delegación Estatal en San Luis Potosí	15.0	16.9	19.0	13.0	15.5	17.7	-2.0	-1.4	-1.3
345 Delegación Estatal en Sinaloa	30.6	34.8	39.5	24.1	28.4	33.1	-6.5	-6.3	-6.3
346 Delegación Estatal en Sonora	29.4	33.4	36.9	23.8	28.9	32.7	-5.6	-4.5	-4.2
347 Delegación Estatal en Tabasco	16.2	18.3	20.6	13.3	15.6	17.7	-2.9	-2.7	-2.9
348 Delegación Estatal en Tamaulipas	30.4	34.6	37.8	24.0	29.2	32.4	-6.4	-5.4	-5.4
349 Delegación Estatal en Tlaxcala	10.1	11.6	13.1	8.6	10.3	11.7	-1.5	-1.3	-1.4
350 Delegación Estatal en Veracruz	26.7	30.2	34.5	21.8	25.5	29.1	-4.9	-4.7	-5.4
351 Delegación Estatal en Yucatán	11.4	12.9	14.5	10.0	11.9	13.4	-1.4	-1.1	-1.1
352 Delegación Estatal en Zacatecas	12.0	13.6	15.2	10.4	12.1	13.7	-1.6	-1.5	-1.5
400 Subprocuraduría de Investigación Especializada en Delincuencia Organizada	377.4	431.9	488.7	329.0	377.4	422.9	-48.4	-54.5	-65.8
410 Unidad Especializada en Investigación de Terrorismo, Acopio y Tráfico de Armas	13.0	14.9	16.8	11.4	13.5	15.4	-1.6	-1.4	-1.4
411 Unidad Especializada en Investigación de Delitos contra la Salud	25.9	29.7	33.7	23.1	28.1	32.0	-2.7	-1.6	-1.6
412 Unidad Especializada en Investigación de Operaciones con Recursos de Procedencia Ilícita y de Falsificación o Alteración de Moneda	24.0	27.3	30.9	28.2	33.9	37.5	4.2	6.6	6.6

CUADRO 1  
CALENDARIO DE PRESUPUESTO AUTORIZADO, 2012  
Cifras acumuladas en millones de pesos

Ramo / Entidad / Unidad Responsable	Aprobado (1)			Autorizado <sup>1/</sup> (2)			Diferencias (3)=(2-1)		
	Enero- julio	Enero- agosto	Enero- septiembre	Enero- julio	Enero- agosto	Enero- septiembre	Enero- julio	Enero- agosto	Enero- septiembre
413 Unidad Especializada en Investigación de Secuestros	11.1	12.7	14.3	12.6	14.7	16.3	1.5	2.0	2.0
414 Unidad Especializada en Investigación de Tráfico de Menores, Indocumentados y Organos	12.3	14.2	16.1	10.5	12.3	14.2	-1.9	-1.9	-1.9
415 Unidad Especializada en Investigación de Asalto y Robo de Vehiculos	7.7	8.7	9.9	7.6	9.2	10.3	0.0	0.5	0.4
500 Subprocuraduría de Investigación Especializada en Delitos Federales	117.9	134.8	152.5	106.3	121.6	135.3	-11.6	-13.2	-17.1
510 Unidad Especializada en Investigación de Delitos contra los Derechos de Autor y la Propiedad Industrial	15.9	18.1	20.5	14.6	16.6	19.0	-1.4	-1.5	-1.5
511 Unidad Especializada en Investigación de Delitos Fiscales y Financieros	11.9	13.4	15.0	11.1	12.8	14.4	-0.8	-0.6	-0.5
512 Unidad Especializada en Investigación de Delitos contra el Ambiente y Previstos en Leyes Especiales	10.3	11.7	13.2	9.8	11.4	12.9	-0.5	-0.3	-0.3
513 Unidad Especializada en Investigación de Delitos Cometidos por Servidores Públicos y contra la Administración de Justicia	11.4	12.9	14.5	10.9	12.6	14.3	-0.5	-0.3	-0.3
600 Subprocuraduría de Derechos Humanos, Atención a Víctimas y Servicios a la Comunidad	46.8	53.3	60.2	40.4	47.8	55.0	-6.4	-5.5	-5.2
610 Dirección General de Promoción de la Cultura en Derechos Humanos, Atención a Quejas e Inspección	3.2	3.6	4.1	3.1	3.5	4.0	-0.1	-0.1	-0.1
611 Dirección General de Atención a Recomendaciones y Amigables Conciliaciones en Derechos Humanos	2.3	2.6	3.0	1.7	2.1	2.3	-0.6	-0.6	-0.7
612 Dirección General de Atención a Víctimas del Delito	30.6	34.8	39.2	12.0	12.6	13.1	-18.6	-22.2	-26.1
613 Dirección General de Prevención del Delito y Servicios a la Comunidad	20.3	23.0	25.9	17.6	20.1	22.9	-2.6	-2.9	-3.0
700 Fiscalía Especializada para la Atención de Delitos Electorales	59.5	67.5	76.0	57.1	65.5	73.2	-2.4	-1.9	-2.8
800 Oficialía Mayor	80.4	99.5	118.8	33.2	45.1	59.7	-47.2	-54.4	-59.1
810 Dirección General de Programación, Organización y Presupuesto	31.2	35.5	40.0	29.7	35.8	40.6	-1.5	0.3	0.6
811 Dirección General de Recursos Humanos	225.1	254.1	288.2	369.4	407.7	438.1	144.3	153.6	149.9

**CUADRO 1**  
**CALENDARIO DE PRESUPUESTO AUTORIZADO, 2012**  
Cifras acumuladas en millones de pesos

Ramo / Entidad / Unidad Responsable	Aprobado (1)			Autorizado <sup>1/</sup> (2)			Diferencias (3)=(2-1)		
	Enero- julio	Enero- agosto	Enero- septiembre	Enero- julio	Enero- agosto	Enero- septiembre	Enero- julio	Enero- agosto	Enero- septiembre
812 Dirección General de Recursos Materiales y Servicios Generales	1,105.4	1,259.2	1,403.4	1,121.7	1,222.4	1,335.5	16.3	-36.8	-67.8
814 Dirección General de Control y Registro de Aseguramientos Ministeriales	19.5	22.1	24.9	18.8	21.7	24.6	-0.6	-0.4	-0.3
815 Dirección General de Servicios Aéreos	352.9	404.5	456.9	339.8	386.9	427.8	-13.1	-17.6	-29.1
816 Dirección General de Seguridad Institucional	89.2	103.1	118.1	159.1	173.2	177.4	69.9	70.2	59.3
900 Visitaduría General	73.4	83.6	94.4	69.0	78.8	88.7	-4.5	-4.8	-5.7
910 Dirección General de Visitaduría	5.8	6.6	7.4	4.9	5.8	6.6	-0.9	-0.8	-0.8
911 Dirección General de Inspección Interna	9.3	10.5	11.9	8.7	11.3	12.7	-0.6	0.7	0.8
912 Dirección General de Supervisión e Inspección Interna para la Agencia Federal de Investigación	8.7	9.9	11.1	8.0	9.1	10.3	-0.7	-0.8	-0.8
913 Dirección General de Delitos Cometidos por Servidores Públicos de la Institución	9.2	10.5	11.9	8.6	10.0	11.5	-0.6	-0.5	-0.5
<b>Órganos Desconcentrados</b>	<b>220.3</b>	<b>249.1</b>	<b>279.8</b>	<b>290.6</b>	<b>324.9</b>	<b>354.4</b>	<b>70.3</b>	<b>75.8</b>	<b>74.6</b>
A00 Centro Nacional de Planeación, Análisis e Información para el Combate a la Delincuencia	130.9	146.6	163.4	196.9	215.9	231.9	66.0	69.3	68.5
B00 Instituto de Capacitación y Profesionalización en Procuración de Justicia Federal	32.4	37.3	42.4	31.7	36.7	41.4	-0.7	-0.6	-1.0
C00 Centro de Evaluación y Desarrollo Humano	56.9	65.2	74.0	61.9	72.2	81.1	5.0	7.0	7.1
<b>Entidades apoyadas</b>	<b>54.0</b>	<b>63.1</b>	<b>69.9</b>	<b>59.1</b>	<b>74.8</b>	<b>94.9</b>	<b>5.1</b>	<b>11.8</b>	<b>24.9</b>
SKC Instituto Nacional de Ciencias Penales	54.0	63.1	69.9	59.1	74.8	94.9	5.1	11.8	24.9
<b>18 Energía</b>	<b>2,397.1</b>	<b>2,618.4</b>	<b>2,754.5</b>	<b>18,454.5</b>	<b>18,690.6</b>	<b>18,833.7</b>	<b>16,057.3</b>	<b>16,072.2</b>	<b>16,079.1</b>
<b>Sector central</b>	<b>1,733.2</b>	<b>1,855.2</b>	<b>1,898.0</b>	<b>2,616.9</b>	<b>2,741.9</b>	<b>2,785.5</b>	<b>883.6</b>	<b>886.7</b>	<b>887.5</b>
100 Secretaría	26.2	33.0	37.1	23.6	28.5	31.9	-2.6	-4.5	-5.1
110 Unidad de Asuntos Jurídicos	17.1	23.0	25.5	17.2	20.4	22.5	0.1	-2.6	-3.0
111 Dirección General de Asuntos Internacionales	74.2	84.0	85.4	76.0	137.1	144.8	1.8	53.1	59.3
112 Unidad de Comunicación Social	10.8	18.3	20.0	14.0	17.4	18.8	3.3	-0.9	-1.2
113 Órgano Interno de Control	11.6	15.8	17.5	11.3	13.5	14.9	-0.3	-2.3	-2.5
200 Subsecretaría de Planeación Energética y Desarrollo Tecnológico	23.9	28.9	32.5	23.9	27.9	31.2	0.0	-0.9	-1.3
210 Dirección General de Planeación Energética	6.7	10.0	11.2	214.3	216.1	217.0	207.6	206.1	205.7
211 Dirección General de Investigación, Desarrollo Tecnológico y Medio Ambiente	1,383.4	1,385.8	1,386.7	1,383.9	1,385.4	1,386.0	0.5	-0.4	-0.7
300 Subsecretaría de Electricidad	13.7	40.8	42.9	14.4	24.6	26.8	0.8	-16.2	-16.1

**CUADRO 1**  
**CALENDARIO DE PRESUPUESTO AUTORIZADO, 2012**  
Cifras acumuladas en millones de pesos

Ramo / Entidad / Unidad Responsable	Aprobado (1)			Autorizado <sup>1/</sup> (2)			Diferencias (3)=(2-1)		
	Enero- julio	Enero- agosto	Enero- septiembre	Enero- julio	Enero- agosto	Enero- septiembre	Enero- julio	Enero- agosto	Enero- septiembre
311 Dirección General de Generación, Conducción y Transformación de Energía Eléctrica	8.8	12.5	14.0	8.9	10.7	11.9	0.1	-1.9	-2.1
314 Dirección General de Distribución y Abastecimiento de Energía Eléctrica, y Recursos Nucleares	10.2	14.0	15.6	9.8	11.8	13.2	-0.4	-2.1	-2.5
400 Oficialía Mayor	35.9	41.9	45.8	31.8	35.3	38.4	-4.1	-6.6	-7.4
410 Dirección General de Recursos Humanos, Innovación y Servicios	25.8	31.6	35.4	25.0	29.6	33.2	-0.8	-2.0	-2.2
411 Dirección General de Programación y Presupuesto	14.0	18.1	20.1	17.1	21.5	23.6	3.1	3.4	3.4
500 Subsecretaría de Hidrocarburos	16.9	22.2	24.8	17.9	20.6	22.8	1.0	-1.6	-1.9
511 Dirección General de Desarrollo Industrial de Hidrocarburos	13.2	19.9	21.9	14.3	16.7	18.6	1.1	-3.2	-3.4
512 Dirección General de Exploración y Explotación de Hidrocarburos	26.6	33.6	37.5	701.4	707.2	710.3	674.8	673.6	672.9
513 Dirección General de Gas L.P.	14.3	21.9	24.1	11.9	17.7	19.7	-2.3	-4.2	-4.4
<b>Órganos Desconcentrados</b>	<b>263.2</b>	<b>307.4</b>	<b>352.9</b>	<b>258.6</b>	<b>321.5</b>	<b>381.1</b>	<b>-4.6</b>	<b>14.1</b>	<b>28.2</b>
A00 Comisión Nacional de Seguridad Nuclear y Salvaguardias	61.8	70.8	83.1	59.5	73.5	102.8	-2.3	2.7	19.7
C00 Comisión Reguladora de Energía	90.0	108.9	123.5	88.8	102.4	115.3	-1.3	-6.4	-8.2
D00 Comisión Nacional de Hidrocarburos	61.0	70.1	79.0	72.9	103.1	114.4	11.9	33.1	35.4
E00 Comisión Nacional para el Uso Eficiente de la Energía	50.4	57.7	67.3	37.4	42.5	48.6	-13.0	-15.2	-18.7
<b>Entidades apoyadas</b>	<b>400.7</b>	<b>455.8</b>	<b>503.7</b>	<b>15,579.0</b>	<b>15,627.2</b>	<b>15,667.2</b>	<b>15,178.3</b>	<b>15,171.4</b>	<b>15,163.4</b>
TOK Instituto de Investigaciones Eléctricas	156.0	175.0	187.0	176.9	187.2	190.6	20.9	12.2	3.6
T00 Instituto Mexicano del Petróleo	0.0	0.0	0.0	156.0	156.0	156.0	156.0	156.0	156.0
T0Q Instituto Nacional de Investigaciones Nucleares	244.7	280.8	316.7	246.2	284.0	320.6	1.5	3.2	3.9
TOQ Comisión Federal de Electricidad	0.0	0.0	0.0	15,000.0	15,000.0	15,000.0	15,000.0	15,000.0	15,000.0
<b>20 Desarrollo Social</b>	<b>48,504.4</b>	<b>56,491.3</b>	<b>62,809.8</b>	<b>49,683.5</b>	<b>57,440.9</b>	<b>64,280.6</b>	<b>1,179.1</b>	<b>949.6</b>	<b>1,470.8</b>
<b>Sector central</b>	<b>23,582.9</b>	<b>25,284.2</b>	<b>30,280.2</b>	<b>23,713.1</b>	<b>25,571.6</b>	<b>31,221.4</b>	<b>130.1</b>	<b>287.4</b>	<b>941.2</b>
100 Secretaría	48.2	60.3	71.9	25.2	28.9	32.4	-23.0	-31.4	-39.5
110 Unidad de Comunicación Social	35.1	38.9	44.6	21.6	31.4	37.8	-13.4	-7.5	-6.8
112 Unidad de Coordinación de Delegaciones	15.4	17.6	19.7	14.4	16.6	18.8	-1.0	-0.9	-0.9
114 Órgano Interno de Control	17.1	19.7	22.0	17.0	19.6	22.1	-0.1	-0.1	0.1
115 Dirección General de Vinculación Interinstitucional	12.3	14.1	15.8	12.1	13.9	15.8	-0.2	-0.2	0.0
121 Delegación SEDESOL en Aguascalientes	49.2	54.2	59.2	117.3	131.6	149.1	68.1	77.4	89.9
122 Delegación SEDESOL en Baja California	47.6	51.5	55.7	176.6	221.0	273.0	129.0	169.4	217.3

CUADRO 1  
CALENDARIO DE PRESUPUESTO AUTORIZADO, 2012  
Cifras acumuladas en millones de pesos

Ramo / Entidad / Unidad Responsable	Aprobado (1)			Autorizado <sup>1/</sup> (2)			Diferencias (3)=(2-1)		
	Enero- julio	Enero- agosto	Enero- septiembre	Enero- julio	Enero- agosto	Enero- septiembre	Enero- julio	Enero- agosto	Enero- septiembre
123 Delegación SEDESOL en Baja California Sur	35.3	38.0	40.6	192.2	209.2	225.0	156.9	171.2	184.4
124 Delegación SEDESOL en Campeche	46.9	52.5	57.5	142.7	153.4	167.0	95.8	100.9	109.5
125 Delegación SEDESOL en Coahuila	50.8	57.1	63.6	180.4	205.0	233.6	129.6	147.9	170.0
126 Delegación SEDESOL en Colima	36.6	40.8	44.6	101.7	116.1	131.9	65.1	75.3	87.3
127 Delegación SEDESOL en Chiapas	125.3	141.2	157.1	592.8	660.8	751.4	467.5	519.6	594.3
128 Delegación SEDESOL en Chihuahua	79.8	87.7	95.4	560.5	628.7	693.5	480.7	541.0	598.0
129 Delegación SEDESOL en el Distrito Federal	103.8	117.7	131.9	170.4	201.4	272.2	66.6	83.7	140.3
130 Delegación SEDESOL en Durango	61.7	68.8	75.9	251.6	277.0	312.2	189.9	208.3	236.3
131 Delegación SEDESOL en Guanajuato	107.0	120.9	134.5	421.3	464.4	514.2	314.3	343.5	379.7
132 Delegación SEDESOL en Guerrero	70.7	78.8	87.1	429.9	500.5	605.6	359.3	421.7	518.5
133 Delegación SEDESOL en Hidalgo	80.9	90.3	99.9	298.1	337.5	377.6	217.2	247.2	277.8
134 Delegación SEDESOL en Jalisco	113.8	127.6	141.4	488.9	539.6	618.7	375.1	412.0	477.2
135 Delegación SEDESOL en México	213.4	241.6	269.8	590.0	691.5	798.2	376.6	449.9	528.4
136 Delegación SEDESOL en Michoacán	81.3	92.3	103.2	420.6	494.7	576.8	339.3	402.4	473.6
137 Delegación SEDESOL en Morelos	55.4	61.6	67.8	289.2	344.3	363.7	233.8	282.7	295.9
138 Delegación SEDESOL en Nayarit	67.3	75.2	83.2	201.7	221.6	246.9	134.4	146.4	163.7
139 Delegación SEDESOL en Nuevo León	56.5	61.9	67.0	153.4	169.1	189.8	96.9	107.2	122.8
140 Delegación SEDESOL en Oaxaca	137.2	153.6	169.8	592.8	742.8	882.3	455.6	589.2	712.4
141 Delegación SEDESOL en Puebla	108.3	121.5	134.1	577.4	663.0	770.2	469.0	541.5	636.1
142 Delegación SEDESOL en Querétaro	51.8	57.0	62.4	164.7	183.0	199.4	112.9	125.9	137.0
143 Delegación SEDESOL en Quintana Roo	49.1	53.8	58.7	286.2	320.5	360.9	237.1	266.7	302.3
144 Delegación SEDESOL en San Luis Potosí	90.2	101.0	111.8	348.2	372.9	404.5	258.0	271.8	292.7
145 Delegación SEDESOL en Sinaloa	88.7	97.0	105.1	364.4	432.7	516.0	275.7	335.7	410.9
146 Delegación SEDESOL en Sonora	59.5	67.1	74.5	393.1	435.6	491.3	333.6	368.5	416.8
147 Delegación SEDESOL en Tabasco	49.6	55.0	60.2	138.4	163.4	190.6	88.8	108.4	130.4
148 Delegación SEDESOL en Tamaulipas	78.3	87.0	95.5	311.4	350.9	393.4	233.1	264.0	297.9
149 Delegación SEDESOL en Tlaxcala	49.8	55.4	61.0	122.7	138.5	159.0	72.9	83.1	98.0
150 Delegación SEDESOL en Veracruz	132.3	149.7	167.0	615.2	767.1	949.4	482.9	617.4	782.4
151 Delegación SEDESOL en Yucatán	58.1	65.2	72.4	202.1	233.0	282.4	144.0	167.8	210.0
152 Delegación SEDESOL en Zacatecas	56.6	62.9	69.2	245.2	268.3	294.2	188.5	205.4	225.0
200 Subsecretaría de Desarrollo Social y Humano	7.6	8.8	9.8	7.7	8.9	9.9	0.1	0.1	0.0
210 Dirección General de Opciones Productivas	361.4	381.1	405.2	27.0	31.7	37.0	-334.3	-349.3	-368.2
211 Dirección General de Políticas Sociales	235.3	292.7	344.7	132.5	161.1	197.5	-102.8	-131.5	-147.2

**CUADRO 1**  
**CALENDARIO DE PRESUPUESTO AUTORIZADO, 2012**  
Cifras acumuladas en millones de pesos

Ramo / Entidad / Unidad Responsable	Aprobado (1)			Autorizado <sup>1/</sup> (2)			Diferencias (3)=(2-1)		
	Enero- julio	Enero- agosto	Enero- septiembre	Enero- julio	Enero- agosto	Enero- septiembre	Enero- julio	Enero- agosto	Enero- septiembre
212 Unidad de Microrregiones	3,463.7	4,079.8	4,695.9	208.8	244.4	275.9	-3,254.9	-3,835.4	-4,420.0
213 Dirección General de Atención a Grupos Prioritarios	12,831.5	12,976.5	16,463.5	11,796.2	11,918.7	15,428.8	-1,035.4	-1,057.8	-1,034.8
214 Dirección General de Seguimiento	18.9	21.6	24.2	18.3	21.0	23.7	-0.5	-0.5	-0.6
300 Subsecretaría de Desarrollo Urbano y Ordenación del Territorio	25.3	29.3	33.1	24.2	28.0	31.8	-1.0	-1.3	-1.3
310 Dirección General de Equipamiento e Infraestructura en Zonas Urbano-Marginadas	782.1	881.5	942.3	47.6	71.3	89.0	-734.5	-810.2	-853.3
312 Dirección General de Desarrollo Urbano y Suelo	423.6	445.6	460.4	412.9	450.8	474.3	-10.7	5.2	13.9
313 Unidad de Programas de Atención de la Pobreza Urbana	2,319.0	2,674.4	3,028.8	97.8	114.5	132.0	-2,221.2	-2,559.9	-2,896.8
314 Dirección General de Desarrollo Territorial	60.2	62.6	65.1	14.8	17.3	19.6	-45.4	-45.4	-45.5
315 Unidad de Desarrollo Regional	7.0	8.7	10.3	7.3	8.4	9.2	0.3	-0.3	-1.1
400 Oficialía Mayor	30.9	32.1	33.2	26.8	28.0	30.5	-4.1	-4.1	-2.7
410 Dirección General de Programación y Presupuesto	18.9	21.6	24.3	22.9	36.1	39.7	4.0	14.5	15.4
411 Dirección General de Recursos Materiales	70.5	77.3	85.1	75.8	87.1	116.9	5.2	9.8	31.8
412 Dirección General de Recursos Humanos	163.9	185.2	206.8	200.3	216.8	288.3	36.4	31.6	81.4
413 Dirección General de Informática	19.8	22.8	25.7	38.2	41.1	112.3	18.4	18.3	86.5
414 Dirección General de Organización	9.8	11.2	12.5	10.9	12.3	14.6	1.2	1.2	2.1
500 Unidad del Abogado General y Comisionado para la Transparencia	11.0	12.5	14.1	11.1	12.6	14.2	0.1	0.1	0.1
510 Dirección General de Normatividad y Asuntos Contenciosos	12.1	13.8	15.6	11.7	13.4	15.0	-0.5	-0.5	-0.6
600 Subsecretaría de Prospectiva, Planeación y Evaluación	37.3	47.8	58.5	230.8	232.0	261.6	193.4	184.2	203.1
610 Dirección General de Evaluación y Monitoreo de los Programas Sociales	13.5	16.5	19.5	22.0	25.0	28.1	8.5	8.5	8.6
611 Dirección General de Análisis y Prospectiva	9.5	11.4	13.6	5.1	6.5	8.5	-4.4	-4.9	-5.1
612 Dirección General de Geoestadística y Padrones de Beneficiarios	17.8	20.5	22.6	16.7	19.5	22.7	-1.0	-1.0	0.1
613 Unidad de Planeación y Relaciones Internacionales	11.6	12.9	14.1	14.2	15.8	19.5	2.6	2.9	5.5
<b>Órganos Desconcentrados</b>	<b>19,065.2</b>	<b>24,859.3</b>	<b>25,833.7</b>	<b>19,508.5</b>	<b>25,014.7</b>	<b>25,737.8</b>	<b>443.3</b>	<b>155.4</b>	<b>-95.9</b>
D00 Instituto Nacional de Desarrollo Social	540.5	636.8	737.0	408.8	487.6	533.0	-131.6	-149.2	-204.0
G00 Coordinación Nacional del Programa de Desarrollo Humano Oportunidades	18,524.7	24,222.5	25,096.7	19,099.6	24,527.1	25,204.9	574.9	304.6	108.1



**CUADRO 1**  
**CALENDARIO DE PRESUPUESTO AUTORIZADO, 2012**  
Cifras acumuladas en millones de pesos

Ramo / Entidad / Unidad Responsable	Aprobado (1)			Autorizado <sup>1/</sup> (2)			Diferencias (3)=(2-1)		
	Enero- julio	Enero- agosto	Enero- septiembre	Enero- julio	Enero- agosto	Enero- septiembre	Enero- julio	Enero- agosto	Enero- septiembre
<b>Entidades apoyadas</b>	<b>5,856.2</b>	<b>6,347.8</b>	<b>6,696.0</b>	<b>6,461.9</b>	<b>6,854.6</b>	<b>7,321.4</b>	<b>605.7</b>	<b>506.8</b>	<b>625.4</b>
V3A Instituto Nacional de las Personas Adultas Mayores	147.3	167.4	186.8	147.3	167.4	190.3	0.0	0.0	3.5
VOX Comisión para la Regularización de la Tenencia de la Tierra	0.0	0.0	0.0	19.0	19.0	19.0	19.0	19.0	19.0
VOZ Consejo Nacional de Evaluación de la Política de Desarrollo Social	131.1	192.4	208.7	127.4	188.9	213.0	-3.7	-3.5	4.3
VSS Diconsa, S.A. de C.V.	1,700.0	1,796.0	1,796.0	1,796.0	1,796.0	1,806.0	96.0	0.0	10.0
VST Liconsa, S.A. de C.V.	2,391.0	2,391.0	2,391.0	2,638.7	2,638.7	2,738.5	247.7	247.7	347.5
VYF Fideicomiso Fondo Nacional de Habitaciones Populares	1,384.9	1,682.3	1,977.8	1,629.2	1,923.6	2,217.0	244.4	241.3	239.1
VZG Fondo Nacional para el Fomento de las Artesanías	102.0	118.7	135.6	104.4	121.1	137.6	2.3	2.3	2.0
<b>21 Turismo</b>	<b>4,003.7</b>	<b>4,285.8</b>	<b>4,501.6</b>	<b>4,695.1</b>	<b>5,096.3</b>	<b>5,283.6</b>	<b>691.5</b>	<b>810.5</b>	<b>782.0</b>
<b>Sector central</b>	<b>2,176.4</b>	<b>2,248.6</b>	<b>2,289.7</b>	<b>2,090.3</b>	<b>2,159.4</b>	<b>2,195.9</b>	<b>-86.2</b>	<b>-89.2</b>	<b>-93.8</b>
100 Secretaría	30.5	33.8	37.3	66.4	71.3	77.1	36.0	37.5	39.8
110 Contraloría Interna	9.2	10.5	11.8	8.8	10.1	11.3	-0.4	-0.4	-0.5
111 Dirección General de Comunicación Social	19.7	23.5	27.2	19.5	23.1	26.0	-0.2	-0.4	-1.2
112 Dirección General de Asuntos Jurídicos	12.2	14.6	16.3	6.6	7.5	8.4	-5.6	-7.1	-7.9
200 Subsecretaría de Operación Turística	13.8	16.1	18.5	109.0	141.0	143.0	95.2	125.0	124.6
210 Dirección General de Programas Regionales	1,825.0	1,826.5	1,828.3	1,731.8	1,733.8	1,736.2	-93.3	-92.7	-92.1
211 Dirección General de Desarrollo de Productos Turísticos	130.8	168.4	173.9	17.6	25.0	31.9	-113.2	-143.4	-142.0
212 Dirección General de Desarrollo de la Cultura Turística	17.0	18.0	19.0	23.4	25.9	27.0	6.4	8.0	8.0
213 Dirección General de Mejora Regulatoria	10.5	12.9	14.5	10.7	11.9	13.3	0.2	-1.0	-1.2
500 Subsecretaría de Innovación y Calidad (Oficialía Mayor)	14.0	16.0	18.0	17.2	19.6	21.5	3.2	3.6	3.5
510 Dirección General de Administración	37.3	42.1	47.1	32.5	36.7	40.6	-4.8	-5.4	-6.6
511 Dirección General de Desarrollo Institucional y Coordinación Sectorial	15.5	17.5	19.4	14.0	15.8	17.7	-1.5	-1.7	-1.7
600 Subsecretaría de Planeación Turística	14.3	16.3	19.3	14.4	16.6	18.4	0.1	0.4	-0.9
610 Dirección General de Información y Análisis	19.0	23.4	28.5	11.1	12.2	13.4	-7.9	-11.2	-15.1
611 Dirección General de Planeación Estratégica y Política Sectorial	7.7	9.2	10.7	7.4	8.8	10.2	-0.3	-0.4	-0.5
<b>Órganos Desconcentrados</b>	<b>173.6</b>	<b>194.0</b>	<b>213.2</b>	<b>166.6</b>	<b>184.4</b>	<b>199.5</b>	<b>-7.0</b>	<b>-9.7</b>	<b>-13.7</b>
A00 Centro de Estudios Superiores de Turismo	13.5	15.8	18.6	13.2	15.1	16.9	-0.3	-0.7	-1.7
B00 Corporación Ángeles Verdes	160.1	178.2	194.6	153.4	169.3	182.7	-6.7	-8.9	-11.9
<b>Entidades apoyadas</b>	<b>1,653.6</b>	<b>1,843.1</b>	<b>1,998.7</b>	<b>2,438.3</b>	<b>2,752.5</b>	<b>2,888.1</b>	<b>784.6</b>	<b>909.3</b>	<b>889.5</b>
W3J Consejo de Promoción Turística de México, S.A. de C.V.	483.7	528.5	573.3	1,239.7	1,421.8	1,466.3	756.0	893.3	893.0
W3N Fondo Nacional de Fomento al Turismo	1,077.7	1,211.9	1,312.1	1,114.9	1,238.6	1,323.0	37.2	26.7	10.8

**CUADRO 1**  
**CALENDARIO DE PRESUPUESTO AUTORIZADO, 2012**  
Cifras acumuladas en millones de pesos

Ramo / Entidad / Unidad Responsable	Aprobado (1)			Autorizado <sup>1/</sup> (2)			Diferencias (3)=(2-1)		
	Enero- julio	Enero- agosto	Enero- septiembre	Enero- julio	Enero- agosto	Enero- septiembre	Enero- julio	Enero- agosto	Enero- septiembre
W3S FONATUR Mantenimiento Turístico, S.A. de C.V.	92.3	102.7	113.3	83.7	92.1	98.9	-8.6	-10.6	-14.4
<b>27 Función Pública</b>	<b>861.2</b>	<b>988.4</b>	<b>1,120.9</b>	<b>937.1</b>	<b>1,097.9</b>	<b>1,259.5</b>	<b>75.9</b>	<b>109.6</b>	<b>138.7</b>
<b>Sector central</b>	<b>652.3</b>	<b>742.9</b>	<b>838.1</b>	<b>711.8</b>	<b>820.7</b>	<b>934.8</b>	<b>59.5</b>	<b>77.8</b>	<b>96.7</b>
100 Secretaría	16.3	18.5	20.6	19.0	21.4	23.6	2.8	3.0	3.0
110 Unidad de Asuntos Jurídicos	52.7	59.7	67.3	50.9	58.1	66.2	-1.8	-1.6	-1.1
112 Contraloría Interna	26.8	30.8	35.4	24.2	27.8	31.9	-2.7	-3.0	-3.5
113 Coordinación General de Organos de Vigilancia y Control	72.7	82.6	92.2	73.3	83.0	92.6	0.5	0.4	0.3
116 Dirección General de Comunicación Social	20.0	21.4	24.0	21.3	22.9	25.3	1.3	1.5	1.4
117 Unidad de Políticas de Transparencia y Cooperación Internacional	12.3	13.9	15.6	14.6	16.3	18.0	2.3	2.4	2.4
118 Dirección General de Información e Integración	24.4	27.8	31.4	21.0	23.7	27.2	-3.5	-4.1	-4.2
200 Subsecretaría de Control y Auditoría de la Gestión Pública	7.4	8.3	9.5	8.9	10.1	11.6	1.5	1.8	2.2
208 Unidad de Control y Auditoría a Obra Pública	12.5	14.6	16.7	73.3	92.4	111.3	60.8	77.8	94.6
209 Unidad de Control de la Gestión Pública	21.5	24.7	27.9	23.6	26.6	30.1	2.1	2.0	2.2
210 Unidad de Auditoría Gubernamental	33.2	36.8	40.7	29.1	32.5	36.3	-4.1	-4.4	-4.4
211 Unidad de Operación Regional y Contraloría Social	23.4	25.7	28.2	38.8	43.7	49.6	15.4	17.9	21.4
212 Dirección General de Auditorías Externas	9.3	10.2	11.1	9.6	10.6	11.5	0.4	0.4	0.4
300 Subsecretaría de Atención Ciudadana y Normatividad	8.3	9.2	10.1	9.0	10.0	10.9	0.7	0.8	0.8
308 Unidad de Política de Contrataciones Públicas	14.5	15.9	17.4	17.9	20.0	22.0	3.4	4.0	4.7
309 Unidad de Normatividad de Contrataciones Públicas	15.5	20.5	22.7	13.4	17.6	19.8	-2.1	-2.9	-2.9
310 Unidad de Atención Ciudadana	13.1	14.9	19.7	10.4	11.9	16.4	-2.7	-3.0	-3.3
311 Dirección General de Responsabilidades y Situación Patrimonial	20.6	23.2	25.9	19.1	21.7	24.5	-1.5	-1.6	-1.4
312 Dirección General de Controversias y Sanciones en Contrataciones Públicas	25.9	28.5	31.2	17.4	19.6	22.2	-8.5	-8.8	-8.9
400 Subsecretaría de la Función Pública	9.4	10.4	11.5	9.2	10.3	11.5	-0.2	-0.2	0.0
408 Unidad de Política de Recursos Humanos de la Administración Pública Federal	38.1	42.0	46.0	37.4	41.7	46.0	-0.7	-0.3	-0.1
409 Unidad de Gobierno Digital	31.5	34.9	38.3	30.2	34.9	39.1	-1.3	0.0	0.8
411 Unidad de Políticas de Mejora de la Gestión Pública	30.7	37.0	40.6	26.2	29.9	33.8	-4.6	-7.1	-6.9

**CUADRO 1**  
**CALENDARIO DE PRESUPUESTO AUTORIZADO, 2012**  
Cifras acumuladas en millones de pesos

Ramo / Entidad / Unidad Responsable	Aprobado (1)			Autorizado <sup>1/</sup> (2)			Diferencias (3)=(2-1)		
	Enero- julio	Enero- agosto	Enero- septiembre	Enero- julio	Enero- agosto	Enero- septiembre	Enero- julio	Enero- agosto	Enero- septiembre
416 Unidad de Evaluación de la Gestión y el Desempeño Gubernamental	20.4	27.2	29.8	19.2	22.2	25.0	-1.1	-5.0	-4.8
500 Oficialía Mayor	18.6	21.6	26.0	17.5	20.8	23.9	-1.1	-0.9	-2.1
510 Dirección General de Recursos Humanos	23.6	26.7	35.7	25.3	32.1	38.5	1.6	5.4	2.8
511 Dirección General de Tecnologías de Información	22.9	25.9	28.9	21.7	24.7	27.7	-1.2	-1.2	-1.2
512 Dirección General de Programación y Presupuesto	10.0	11.6	13.4	11.9	13.5	15.3	1.9	1.9	1.9
514 Dirección General de Recursos Materiales y Servicios Generales	16.5	18.4	20.5	18.6	20.7	23.0	2.1	2.3	2.5
<b>Órganos Desconcentrados</b>	<b>162.9</b>	<b>193.2</b>	<b>226.8</b>	<b>225.3</b>	<b>277.2</b>	<b>324.8</b>	<b>62.4</b>	<b>84.0</b>	<b>97.9</b>
A00 Instituto de Administración y Avalúos de Bienes Nacionales	162.9	193.2	226.8	225.3	277.2	324.8	62.4	84.0	97.9
<b>Entidades apoyadas</b>	<b>46.0</b>	<b>52.2</b>	<b>55.9</b>	<b>0.0</b>	<b>0.0</b>	<b>0.0</b>	<b>-46.0</b>	<b>-52.2</b>	<b>-55.9</b>
28S Instituto Nacional de Administración Pública, A.C.	46.0	52.2	55.9	0.0	0.0	0.0	-46.0	-52.2	-55.9
<b>31 Tribunales Agrarios</b>	<b>641.1</b>	<b>713.5</b>	<b>815.7</b>	<b>570.1</b>	<b>638.9</b>	<b>717.7</b>	<b>-71.0</b>	<b>-74.6</b>	<b>-98.0</b>
<b>Sector central</b>	<b>641.1</b>	<b>713.5</b>	<b>815.7</b>	<b>570.1</b>	<b>638.9</b>	<b>717.7</b>	<b>-71.0</b>	<b>-74.6</b>	<b>-98.0</b>
100 Tribunal Superior Agrario	131.0	147.9	168.1	138.2	153.5	173.7	7.1	5.6	5.6
200 Tribunales Unitarios Agrarios	476.4	528.5	606.1	391.7	440.7	493.7	-84.6	-87.8	-112.3
300 Oficialía Mayor	33.7	37.1	41.5	40.2	44.8	50.2	6.5	7.6	8.7
<b>36 Seguridad Pública</b>	<b>15,901.2</b>	<b>19,119.5</b>	<b>22,610.6</b>	<b>20,874.1</b>	<b>24,542.9</b>	<b>27,560.8</b>	<b>4,972.8</b>	<b>5,423.4</b>	<b>4,950.2</b>
<b>Sector central</b>	<b>1,663.2</b>	<b>2,038.1</b>	<b>2,446.6</b>	<b>1,294.4</b>	<b>1,541.7</b>	<b>1,983.1</b>	<b>-368.7</b>	<b>-496.3</b>	<b>-463.5</b>
100 Secretaría	25.1	30.1	35.4	26.1	29.3	32.6	1.0	-0.9	-2.8
112 Órgano Interno de Control	21.6	26.0	30.6	23.0	25.8	29.0	1.3	-0.2	-1.6
120 Unidad de Información y Análisis	8.8	10.5	12.4	7.1	8.6	9.7	-1.6	-1.9	-2.7
121 Dirección General de Comunicación Social	51.7	61.8	73.7	39.9	41.8	43.5	-11.8	-20.0	-30.2
122 Dirección General de Análisis Estadístico y Prospectiva	9.5	11.4	13.4	7.2	8.7	10.0	-2.2	-2.7	-3.4
123 Dirección General de Transparencia y Mejora Regulatoria	9.7	11.7	13.7	8.4	10.0	11.4	-1.3	-1.7	-2.4
130 Unidad de Asuntos Jurídicos	7.0	8.4	10.0	9.0	10.1	11.6	2.0	1.6	1.6
131 Dirección General de Procedimientos Constitucionales	6.9	8.3	9.8	7.6	8.7	9.8	0.7	0.4	0.1
132 Dirección General de lo Consultivo	6.9	8.3	9.7	7.8	9.0	10.2	0.9	0.7	0.5
133 Dirección General de lo Contencioso	7.4	8.9	10.4	7.9	9.2	10.5	0.6	0.4	0.1
200 Subsecretaría de Prevención y Participación Ciudadana	11.9	14.3	16.8	9.8	11.0	12.2	-2.1	-3.3	-4.6
216 Dirección General de Prevención del Delito y Participación Ciudadana	46.2	55.4	65.6	27.9	32.0	36.1	-18.3	-23.4	-29.5
217 Dirección General de Derechos Humanos	40.3	48.2	57.2	21.8	24.5	34.6	-18.5	-23.8	-22.6
300 Subsecretaría de Planeación y Protección Institucional	11.3	13.5	15.9	11.9	13.7	15.6	0.7	0.1	-0.3

**CUADRO 1**  
**CALENDARIO DE PRESUPUESTO AUTORIZADO, 2012**  
Cifras acumuladas en millones de pesos

Ramo / Entidad / Unidad Responsable	Aprobado (1)			Autorizado <sup>1/</sup> (2)			Diferencias (3)=(2-1)		
	Enero- julio	Enero- agosto	Enero- septiembre	Enero- julio	Enero- agosto	Enero- septiembre	Enero- julio	Enero- agosto	Enero- septiembre
315 Dirección General de Seguridad Privada	36.7	44.0	51.9	41.9	47.6	53.2	5.2	3.5	1.4
316 Dirección General de Planeación y Evaluación	11.2	13.5	15.8	12.1	13.8	15.5	0.9	0.3	-0.3
400 Oficialía Mayor	23.4	28.2	33.1	26.4	30.0	33.6	3.0	1.8	0.6
410 Dirección General de Programación, Organización y Presupuesto	17.9	21.5	25.3	26.9	31.3	34.4	9.0	9.8	9.1
411 Dirección General de Recursos Humanos	472.4	612.5	753.4	247.8	286.7	480.8	-224.7	-325.8	-272.6
420 Unidad de Administración e Infraestructura	8.4	10.1	11.8	9.3	10.7	12.1	0.9	0.7	0.3
421 Dirección General de Recursos Materiales y Servicios Generales	42.8	51.3	60.9	107.1	150.2	175.9	64.3	98.8	115.0
422 Dirección General de Sistemas Administrativos	156.4	186.8	223.1	171.7	174.9	211.1	15.3	-12.0	-12.0
423 Dirección General de Obras Públicas y Servicios	54.5	65.3	77.3	46.0	57.9	69.3	-8.6	-7.5	-8.0
500 Subsecretaría de Tecnologías de la Información	8.1	9.8	11.5	9.6	11.0	12.5	1.5	1.3	1.0
513 Coordinación General de la Plataforma México	500.0	597.5	713.1	289.9	385.9	494.9	-210.1	-211.7	-218.2
514 Dirección General de Gestión de Servicios de Tecnologías de Información	24.7	29.6	35.0	42.5	45.1	52.1	17.8	15.5	17.0
515 Dirección General de Desarrollo Tecnológico	10.7	12.8	15.1	12.4	14.2	16.0	1.8	1.4	0.9
600 Subsecretaría del Sistema Penitenciario Federal	15.9	19.1	22.5	21.2	23.6	26.6	5.3	4.5	4.1
610 Dirección General de Política Penitenciaria	7.6	9.1	10.7	6.7	7.9	9.0	-0.8	-1.2	-1.7
611 Dirección General de Desarrollo Penitenciario	8.3	10.0	11.8	7.6	8.5	9.5	-0.7	-1.4	-2.2
<b>Órganos Desconcentrados</b>	<b>14,238.1</b>	<b>17,081.4</b>	<b>20,164.0</b>	<b>19,579.6</b>	<b>23,001.1</b>	<b>25,577.8</b>	<b>5,341.6</b>	<b>5,919.7</b>	<b>5,413.8</b>
B00 Consejo de Menores	13.9	16.8	20.0	13.1	14.9	16.9	-0.8	-2.0	-3.0
C00 Policía Federal	10,275.9	12,026.3	13,957.7	12,445.3	14,050.0	15,407.7	2,169.4	2,023.8	1,450.0
E00 Prevención y Readaptación Social	3,359.9	4,320.0	5,324.5	6,429.6	8,137.9	9,235.4	3,069.7	3,817.9	3,910.9
F00 Servicio de Protección Federal	580.4	708.6	850.5	691.6	785.1	903.3	111.2	76.5	52.8
G00 Centro de Investigación y Estudios en Seguridad	8.0	9.6	11.4	0.0	13.1	14.4	-8.0	3.5	3.1
<b>37 Consejería Jurídica del Ejecutivo Federal</b>	<b>59.5</b>	<b>67.5</b>	<b>74.2</b>	<b>61.2</b>	<b>69.2</b>	<b>77.8</b>	<b>1.7</b>	<b>1.7</b>	<b>3.6</b>
<b>Sector central</b>	<b>59.5</b>	<b>67.5</b>	<b>74.2</b>	<b>61.2</b>	<b>69.2</b>	<b>77.8</b>	<b>1.7</b>	<b>1.7</b>	<b>3.6</b>
100 Consejería Jurídica del Ejecutivo Federal	5.3	6.1	6.5	6.0	6.7	7.5	0.7	0.6	0.9
109 Dirección General de Administración y de Finanzas	14.0	16.0	17.6	14.4	16.3	18.3	0.3	0.3	0.7
110 Órgano Interno de Control	3.1	3.3	3.4	3.6	3.9	4.4	0.5	0.6	1.0
111 Coordinación de Asesores	5.5	6.2	6.8	5.3	6.1	6.9	-0.1	-0.2	0.0
112 Consejería Adjunta de Consulta y Estudios Constitucionales	9.6	11.0	12.2	9.8	11.1	12.6	0.1	0.1	0.4

**CUADRO 1**  
**CALENDARIO DE PRESUPUESTO AUTORIZADO, 2012**  
Cifras acumuladas en millones de pesos

Ramo / Entidad / Unidad Responsable	Aprobado (1)			Autorizado <sup>1/</sup> (2)			Diferencias (3)=(2-1)		
	Enero- julio	Enero- agosto	Enero- septiembre	Enero- julio	Enero- agosto	Enero- septiembre	Enero- julio	Enero- agosto	Enero- septiembre
113 Consejería Adjunta de Legislación y Estudios Normativos	9.9	11.3	12.4	9.8	11.1	12.5	-0.1	-0.2	0.0
114 Consejería Adjunta de Control Constitucional y de lo Contencioso	12.0	13.7	15.2	12.4	14.0	15.7	0.4	0.3	0.5
<b>38 Consejo Nacional de Ciencia y Tecnología</b>	<b>16,044.6</b>	<b>17,181.9</b>	<b>18,578.8</b>	<b>13,073.6</b>	<b>14,181.7</b>	<b>15,650.8</b>	<b>-2,971.1</b>	<b>-3,000.1</b>	<b>-2,928.0</b>
<b>Entidades apoyadas</b>	<b>16,044.6</b>	<b>17,181.9</b>	<b>18,578.8</b>	<b>13,073.6</b>	<b>14,181.7</b>	<b>15,650.8</b>	<b>-2,971.1</b>	<b>-3,000.1</b>	<b>-2,928.0</b>
90A Centro de Investigación en Geografía y Geomática, "Ing. Jorge L. Tamayo", A.C.	26.2	29.4	32.7	26.5	29.8	33.6	0.3	0.4	0.9
90C Centro de Investigación en Matemáticas, A.C.	78.9	91.7	102.3	79.2	92.3	103.4	0.3	0.6	1.1
90E Centro de Investigación en Materiales Avanzados, S.C.	80.3	94.0	106.6	80.8	94.7	111.4	0.4	0.7	4.7
90G CIATEC, A.C. "Centro de Innovación Aplicada en Tecnologías Competitivas"	60.9	67.8	76.2	61.2	68.4	77.0	0.3	0.6	0.9
90I Centro de Investigación y Asistencia en Tecnología y Diseño del Estado de Jalisco, A.C.	68.6	77.2	84.9	68.9	77.8	86.9	0.3	0.6	2.0
90K Centro de Investigación y Desarrollo Tecnológico en Electroquímica, S.C.	41.4	46.2	52.7	41.7	46.8	53.6	0.3	0.5	0.9
90M Centro de Investigación y Docencia Económicas, A.C.	199.0	219.8	239.3	203.2	224.6	246.0	4.2	4.7	6.7
90O Centro de Investigaciones Biológicas del Noroeste, S.C.	243.2	272.0	296.1	244.0	273.6	302.7	0.8	1.6	6.6
90Q Centro de Investigación Científica de Yucatán, A.C.	110.3	125.7	139.9	111.8	127.7	140.9	1.5	1.9	1.0
90S Centro de Investigaciones en Óptica, A.C.	84.0	95.3	106.2	84.3	96.0	109.7	0.3	0.7	3.5
90U Centro de Investigación en Química Aplicada	83.4	93.7	111.4	83.8	94.5	112.3	0.5	0.8	0.9
90W Centro de Investigaciones y Estudios Superiores en Antropología Social	117.5	134.4	152.5	118.0	135.3	158.6	0.5	0.9	6.1
90X Consejo Nacional de Ciencia y Tecnología	13,435.3	14,228.8	15,271.7	10,432.8	11,189.5	12,196.6	-3,002.5	-3,039.2	-3,075.1
90Y CIATEQ, A.C. Centro de Tecnología Avanzada	98.7	110.1	119.7	103.9	113.5	123.1	5.2	3.4	3.3
91C El Colegio de la Frontera Norte, A.C.	124.5	141.3	159.6	125.0	142.3	163.9	0.5	1.0	4.3
91E El Colegio de la Frontera Sur	159.7	177.9	196.9	160.4	179.3	204.3	0.7	1.4	7.4
91I El Colegio de Michoacán, A.C.	58.6	66.7	74.2	58.8	67.1	75.0	0.2	0.4	0.8
91K El Colegio de San Luis, A.C.	47.9	56.0	64.0	48.1	56.4	64.4	0.2	0.3	0.4
91O Fondo para el Desarrollo de Recursos Humanos	48.2	52.3	56.9	48.2	52.3	58.4	0.0	0.0	1.5
91Q Instituto de Ecología, A.C.	116.9	133.7	151.2	117.3	134.5	201.0	0.4	0.8	49.9

**CUADRO 1**  
**CALENDARIO DE PRESUPUESTO AUTORIZADO, 2012**  
Cifras acumuladas en millones de pesos

Ramo / Entidad / Unidad Responsable	Aprobado (1)			Autorizado <sup>1/</sup> (2)			Diferencias (3)=(2-1)		
	Enero- julio	Enero- agosto	Enero- septiembre	Enero- julio	Enero- agosto	Enero- septiembre	Enero- julio	Enero- agosto	Enero- septiembre
91S Instituto de Investigaciones "Dr. José María Luis Mora"	73.9	85.3	97.4	74.2	85.8	96.9	0.3	0.5	-0.5
91U Instituto Nacional de Astrofísica, Óptica y Electrónica	127.6	144.0	162.5	128.1	145.1	169.1	0.5	1.1	6.5
91W Instituto Potosino de Investigación Científica y Tecnológica, A.C.	59.3	67.2	73.7	59.5	67.6	72.7	0.2	0.5	-1.0
9ZU Centro de Ingeniería y Desarrollo Industrial	105.8	116.7	127.1	110.0	121.3	133.4	4.2	4.6	6.3
9ZW Centro de Investigación Científica y de Educación Superior de Ensenada, Baja California	250.9	281.8	328.6	253.7	285.6	333.0	2.8	3.8	4.4
9ZY Centro de Investigación en Alimentación y Desarrollo, A.C.	143.8	172.8	194.4	150.4	180.1	222.8	6.6	7.3	28.4
<b>Ramos Generales</b>	<b>623,185.5</b>	<b>679,229.1</b>	<b>741,590.9</b>	<b>637,394.5</b>	<b>703,395.1</b>	<b>766,604.5</b>	<b>14,209.1</b>	<b>24,166.0</b>	<b>25,013.7</b>
<b>19 Aportaciones a Seguridad Social</b>	<b>245,592.1</b>	<b>276,833.6</b>	<b>296,892.6</b>	<b>249,979.3</b>	<b>282,157.0</b>	<b>303,242.2</b>	<b>4,387.2</b>	<b>5,323.3</b>	<b>6,349.6</b>
<b>Sector central</b>	<b>36,216.9</b>	<b>44,038.8</b>	<b>47,491.3</b>	<b>36,473.4</b>	<b>44,331.5</b>	<b>47,820.3</b>	<b>256.5</b>	<b>292.7</b>	<b>329.0</b>
411 Unidad de Política y Control Presupuestario	5,871.1	6,950.3	8,147.4	6,199.4	7,314.8	8,548.2	328.4	364.5	400.8
416 Dirección General de Programación y Presupuesto "A"	30,345.8	37,088.5	39,344.0	30,274.0	37,016.7	39,272.1	-71.8	-71.8	-71.8
<b>Entidades apoyadas</b>	<b>209,375.2</b>	<b>232,794.8</b>	<b>249,401.3</b>	<b>213,505.9</b>	<b>237,825.4</b>	<b>255,421.9</b>	<b>4,130.6</b>	<b>5,030.6</b>	<b>6,020.6</b>
GYN Instituto de Seguridad y Servicios Sociales de los Trabajadores del Estado	93,799.1	102,083.2	103,540.7	93,799.1	102,083.2	103,540.7	0.0	0.0	0.0
GYR Instituto Mexicano del Seguro Social	113,470.9	128,337.3	143,248.7	117,704.6	133,471.0	149,372.4	4,233.7	5,133.7	6,123.7
HXA Instituto de Seguridad Social para las Fuerzas Armadas Mexicanas	2,105.3	2,374.4	2,611.9	2,002.1	2,271.2	2,508.8	-103.1	-103.1	-103.1
<b>23 Provisiones Salariales y Económicas</b>	<b>45,016.4</b>	<b>48,408.6</b>	<b>50,995.5</b>	<b>45,795.8</b>	<b>57,634.7</b>	<b>59,481.5</b>	<b>779.4</b>	<b>9,226.1</b>	<b>8,486.0</b>
<b>Sector central</b>	<b>45,016.4</b>	<b>48,408.6</b>	<b>50,995.5</b>	<b>45,795.8</b>	<b>57,634.7</b>	<b>59,481.5</b>	<b>779.4</b>	<b>9,226.1</b>	<b>8,486.0</b>
411 Unidad de Política y Control Presupuestario	45,016.4	48,408.6	50,995.5	45,795.8	57,634.7	59,481.5	779.4	9,226.1	8,486.0
<b>25 Previsiones y Aportaciones para los Sistemas de Educación Básica, Normal, Tecnológica y de Adultos</b>	<b>25,043.5</b>	<b>27,369.7</b>	<b>30,728.3</b>	<b>19,267.7</b>	<b>20,919.5</b>	<b>23,414.0</b>	<b>-5,775.8</b>	<b>-6,450.2</b>	<b>-7,314.3</b>
<b>Sector central</b>	<b>6,132.4</b>	<b>7,008.5</b>	<b>7,884.5</b>	<b>335.5</b>	<b>378.6</b>	<b>421.6</b>	<b>-5,796.9</b>	<b>-6,629.9</b>	<b>-7,462.9</b>
700 Oficialía Mayor	6,132.4	7,008.5	7,884.5	335.5	378.6	421.6	-5,796.9	-6,629.9	-7,462.9
<b>Órganos Desconcentrados</b>	<b>18,911.1</b>	<b>20,361.2</b>	<b>22,843.8</b>	<b>18,932.2</b>	<b>20,541.0</b>	<b>22,992.3</b>	<b>21.1</b>	<b>179.7</b>	<b>148.6</b>
COO Administración Federal de Servicios Educativos en el Distrito Federal	18,911.1	20,361.2	22,843.8	18,932.2	20,541.0	22,992.3	21.1	179.7	148.6
<b>33 Aportaciones Federales para Entidades Federativas y Municipios</b>	<b>307,533.5</b>	<b>326,617.1</b>	<b>362,974.5</b>	<b>322,351.8</b>	<b>342,683.9</b>	<b>380,466.8</b>	<b>14,818.3</b>	<b>16,066.8</b>	<b>17,492.3</b>
<b>Sector central</b>	<b>307,533.5</b>	<b>326,617.1</b>	<b>362,974.5</b>	<b>322,351.8</b>	<b>342,683.9</b>	<b>380,466.8</b>	<b>14,818.3</b>	<b>16,066.8</b>	<b>17,492.3</b>
416 Dirección General de Programación y Presupuesto "A"	307,533.5	326,617.1	362,974.5	322,351.8	342,683.9	380,466.8	14,818.3	16,066.8	17,492.3
<b>Entidades de Control Directo</b>	<b>777,915.2</b>	<b>872,047.4</b>	<b>963,345.8</b>	<b>738,512.7</b>	<b>835,860.2</b>	<b>957,635.2</b>	<b>-39,402.5</b>	<b>-36,187.2</b>	<b>-5,710.6</b>
Petróleos Mexicanos	266,911.8	301,331.3	336,934.1	236,860.5	271,921.9	318,215.8	-30,051.2	-29,409.4	-18,718.3
Comisión Federal de Electricidad	165,779.6	182,511.3	202,397.9	157,280.9	174,563.2	213,781.1	-8,498.7	-7,948.1	11,383.2
Instituto Mexicano del Seguro Social	236,429.5	268,461.0	298,664.9	235,679.8	269,734.2	300,392.4	-749.7	1,273.2	1,727.5
Instituto de Seguridad y Servicios Sociales de los Trabajadores del Estado	108,794.4	119,743.8	125,348.9	108,691.5	119,640.9	125,246.0	-102.9	-102.9	-102.9
<b>Gasto No Programable</b>	<b>487,844.8</b>	<b>536,973.3</b>	<b>590,181.6</b>	<b>514,372.3</b>	<b>568,194.1</b>	<b>629,357.4</b>	<b>26,527.5</b>	<b>31,220.9</b>	<b>39,175.8</b>
<b>Ramos Generales</b>	<b>463,816.2</b>	<b>509,183.7</b>	<b>558,039.7</b>	<b>483,182.0</b>	<b>533,864.2</b>	<b>591,085.1</b>	<b>19,365.7</b>	<b>24,680.5</b>	<b>33,045.4</b>
<b>24 Deuda Pública</b>	<b>139,568.3</b>	<b>145,073.0</b>	<b>152,562.3</b>	<b>125,888.7</b>	<b>136,708.1</b>	<b>152,562.3</b>	<b>-13,679.6</b>	<b>-8,364.9</b>	<b>0.0</b>

**CUADRO 1**  
**CALENDARIO DE PRESUPUESTO AUTORIZADO, 2012**  
Cifras acumuladas en millones de pesos

Ramo / Entidad / Unidad Responsable	Aprobado (1)			Autorizado <sup>1/</sup> (2)			Diferencias (3)=(2-1)		
	Enero- julio	Enero- agosto	Enero- septiembre	Enero- julio	Enero- agosto	Enero- septiembre	Enero- julio	Enero- agosto	Enero- septiembre
<b>Sector central</b>	<b>139,568.3</b>	<b>145,073.0</b>	<b>152,562.3</b>	<b>125,888.7</b>	<b>136,708.1</b>	<b>152,562.3</b>	<b>-13,679.6</b>	<b>-8,364.9</b>	<b>0.0</b>
210 Unidad de Crédito Público	139,568.3	145,073.0	152,562.3	125,888.7	136,708.1	152,562.3	-13,679.6	-8,364.9	0.0
<b>28 Participaciones a Entidades Federativas y Municipios</b>	<b>299,195.4</b>	<b>339,058.2</b>	<b>380,424.9</b>	<b>332,240.8</b>	<b>372,103.6</b>	<b>413,470.2</b>	<b>33,045.4</b>	<b>33,045.4</b>	<b>33,045.4</b>
<b>Sector central</b>	<b>299,195.4</b>	<b>339,058.2</b>	<b>380,424.9</b>	<b>332,240.8</b>	<b>372,103.6</b>	<b>413,470.2</b>	<b>33,045.4</b>	<b>33,045.4</b>	<b>33,045.4</b>
114 Unidad de Coordinación con Entidades Federativas	299,195.4	339,058.2	380,424.9	332,240.8	372,103.6	413,470.2	33,045.4	33,045.4	33,045.4
<b>30 Adeudos de Ejercicios Fiscales Anteriores</b>	<b>14,389.2</b>	<b>14,389.2</b>	<b>14,389.2</b>	<b>14,389.2</b>	<b>14,389.2</b>	<b>14,389.2</b>	<b>0.0</b>	<b>0.0</b>	<b>0.0</b>
<b>Sector central</b>	<b>14,389.2</b>	<b>14,389.2</b>	<b>14,389.2</b>	<b>14,389.2</b>	<b>14,389.2</b>	<b>14,389.2</b>	<b>0.0</b>	<b>0.0</b>	<b>0.0</b>
411 Unidad de Política y Control Presupuestario	14,389.2	14,389.2	14,389.2	14,389.2	14,389.2	14,389.2	0.0	0.0	0.0
<b>34 Erogaciones para los Programas de Apoyo a Ahorradores y Deudores de la Banca</b>	<b>10,663.3</b>	<b>10,663.3</b>	<b>10,663.3</b>	<b>10,663.3</b>	<b>10,663.3</b>	<b>10,663.3</b>	<b>0.0</b>	<b>0.0</b>	<b>0.0</b>
<b>Sector central</b>	<b>10,663.3</b>	<b>10,663.3</b>	<b>10,663.3</b>	<b>10,663.3</b>	<b>10,663.3</b>	<b>10,663.3</b>	<b>0.0</b>	<b>0.0</b>	<b>0.0</b>
210 Unidad de Crédito Público	10,663.3	10,663.3	10,663.3	10,663.3	10,663.3	10,663.3	0.0	0.0	0.0
<b>Entidades de Control Directo</b>	<b>24,028.5</b>	<b>27,789.6</b>	<b>32,141.9</b>	<b>31,190.3</b>	<b>34,330.0</b>	<b>38,272.4</b>	<b>7,161.8</b>	<b>6,540.4</b>	<b>6,130.5</b>
Petróleos Mexicanos	18,321.2	21,635.5	24,976.6	25,880.8	28,573.7	31,504.8	7,559.5	6,938.2	6,528.3
Comisión Federal de Electricidad	5,707.3	6,154.0	7,165.3	5,309.6	5,756.2	6,767.5	-397.8	-397.8	-397.8
<b>Total de Aportaciones ISSSTE, Subsidios y Apoyos fiscales a Entidades de Control Directo</b>	<b>228,862.2</b>	<b>253,534.9</b>	<b>273,153.9</b>	<b>246,825.5</b>	<b>272,225.3</b>	<b>292,560.5</b>	<b>17,963.3</b>	<b>18,690.4</b>	<b>19,406.6</b>
Aportaciones ISSSTE	21,592.2	23,114.5	26,364.5	20,321.8	21,671.1	24,647.3	-1,270.4	-1,443.4	-1,717.2
Subsidios y Apoyos Fiscales	207,270.0	230,420.4	246,789.4	226,503.7	250,554.2	267,913.1	19,233.7	20,133.7	21,123.7

1/ El presupuesto autorizado corresponde a las adecuaciones presupuestarias autorizadas al periodo que se reporta.

2/ El Instituto Nacional de Geriátria (NCE) ahora Entidad Paraestatal, originalmente se presupuestó como Órgano Desconcentrado con la denominación de Instituto de Geriátria e identificador de Unidad Responsable (W00).

Fuente: Secretaría de Hacienda y Crédito Público.

**CUADRO 2**  
**CALENDARIO DE PRESUPUESTO AUTORIZADO, 2012**  
Cifras acumuladas en millones de pesos

Ramo / Entidad / Programa Presupuestario	Aprobado (1)			Autorizado <sup>1/</sup> (2)			Diferencias (3)=(2-1)		
	Enero-julio	Enero-agosto	Enero-septiembre	Enero-julio	Enero-agosto	Enero-septiembre	Enero-julio	Enero-agosto	Enero-septiembre
<b>Gasto Neto Total</b>	<b>2,271,555.6</b>	<b>2,533,385.0</b>	<b>2,797,369.6</b>	<b>2,285,678.5</b>	<b>2,559,254.5</b>	<b>2,858,592.6</b>	<b>14,122.9</b>	<b>25,869.5</b>	<b>61,223.0</b>
<b>Gasto Programable</b>	<b>1,783,710.8</b>	<b>1,996,411.8</b>	<b>2,207,188.0</b>	<b>1,771,306.2</b>	<b>1,991,060.4</b>	<b>2,229,235.2</b>	<b>-12,404.6</b>	<b>-5,351.4</b>	<b>22,047.1</b>
<b>Gobierno Federal</b>	<b>1,234,657.8</b>	<b>1,377,899.3</b>	<b>1,516,996.1</b>	<b>1,279,619.0</b>	<b>1,427,425.5</b>	<b>1,564,160.4</b>	<b>44,961.2</b>	<b>49,526.2</b>	<b>47,164.3</b>
<b>Ramos Autónomos</b>	<b>40,891.9</b>	<b>47,178.5</b>	<b>51,587.6</b>	<b>41,382.9</b>	<b>47,693.8</b>	<b>52,518.9</b>	<b>491.0</b>	<b>515.3</b>	<b>931.3</b>
<b>01 Poder Legislativo</b>	<b>6,674.2</b>	<b>7,498.4</b>	<b>8,374.2</b>	<b>7,167.7</b>	<b>8,016.2</b>	<b>8,908.0</b>	<b>493.5</b>	<b>517.8</b>	<b>533.8</b>
<b>Programas Federales</b>	<b>6,674.2</b>	<b>7,498.4</b>	<b>8,374.2</b>	<b>7,167.7</b>	<b>8,016.2</b>	<b>8,908.0</b>	<b>493.5</b>	<b>517.8</b>	<b>533.8</b>
Desempeño de las Funciones	6,674.2	7,498.4	8,374.2	7,167.7	8,016.2	8,908.0	493.5	517.8	533.8
Específicos	6,481.4	7,299.3	8,175.1	6,674.9	7,517.1	8,408.9	193.5	217.8	233.8
R001 Actividades derivadas del trabajo legislativo	5,704.1	6,412.2	7,161.9	5,796.1	6,504.2	7,253.9	92.0	92.0	92.0
R002 Entregar a la Cámara de Diputados del H. Congreso de la Unión, el informe sobre la revisión de la Cuenta de la Hacienda Pública Federal	777.3	887.1	1,013.2	878.8	1,012.9	1,155.0	101.5	125.8	141.8
Proyectos de Inversión	192.8	199.1	199.1	492.8	499.1	499.1	300.0	300.0	300.0
K026 Otros Proyectos	43.8	50.0	50.0	343.8	350.0	350.0	300.0	300.0	300.0
K027 Mantenimiento de Infraestructura	149.1	149.1	149.1	149.1	149.1	149.1	0.0	0.0	0.0
<b>03 Poder Judicial</b>	<b>22,174.8</b>	<b>26,724.2</b>	<b>29,415.6</b>	<b>22,172.3</b>	<b>26,721.7</b>	<b>29,413.1</b>	<b>-2.5</b>	<b>-2.5</b>	<b>-2.5</b>
<b>Programas Federales</b>	<b>22,174.8</b>	<b>26,724.2</b>	<b>29,415.6</b>	<b>22,172.3</b>	<b>26,721.7</b>	<b>29,413.1</b>	<b>-2.5</b>	<b>-2.5</b>	<b>-2.5</b>
Desempeño de las Funciones	22,174.8	26,724.2	29,415.6	22,172.3	26,721.7	29,413.1	-2.5	-2.5	-2.5
Específicos	22,174.8	26,724.2	29,415.6	22,172.3	26,721.7	29,413.1	-2.5	-2.5	-2.5
R001 Otras Actividades	22,174.8	26,724.2	29,415.6	22,172.3	26,721.7	29,413.1	-2.5	-2.5	-2.5
<b>22 Instituto Federal Electoral</b>	<b>11,225.0</b>	<b>12,051.2</b>	<b>12,797.3</b>	<b>11,225.0</b>	<b>12,051.2</b>	<b>13,197.3</b>	<b>0.0</b>	<b>0.0</b>	<b>400.0</b>
<b>Programas Federales</b>	<b>11,225.0</b>	<b>12,051.2</b>	<b>12,797.3</b>	<b>11,225.0</b>	<b>12,051.2</b>	<b>13,197.3</b>	<b>0.0</b>	<b>0.0</b>	<b>400.0</b>
Desempeño de las Funciones	10,024.7	10,726.7	11,349.3	10,024.7	10,726.7	11,749.3	0.0	0.0	400.0
Específicos	10,024.7	10,726.7	11,349.3	10,024.7	10,726.7	11,749.3	0.0	0.0	400.0
R001 Planeación, concertación y control	1,306.7	1,447.3	1,593.1	1,306.7	1,447.3	1,593.1	0.0	0.0	0.0
R002 Organizar procesos electorales federales	1,810.2	1,876.1	1,904.6	1,810.2	1,876.1	1,904.6	0.0	0.0	0.0
R003 Capacitar y educar para el ejercicio democrático de la ciudadanía	1,522.1	1,557.4	1,592.2	1,522.1	1,557.4	1,592.2	0.0	0.0	0.0
R004 Formar servidores públicos	48.1	54.5	67.5	48.1	54.5	67.5	0.0	0.0	0.0
R005 Actualizar el padrón electoral y expedir la credencial para votar	1,360.6	1,499.8	1,651.4	1,360.6	1,499.8	1,651.4	0.0	0.0	0.0
R006 Administrar las prerrogativas electorales de los partidos políticos	3,903.5	4,205.5	4,446.1	3,903.5	4,205.5	4,846.1	0.0	0.0	400.0
R007 Fiscalización de los Recursos de los Partidos Políticos	73.5	86.0	94.3	73.5	86.0	94.3	0.0	0.0	0.0
Administrativos y de Apoyo	1,200.3	1,324.5	1,448.0	1,200.3	1,324.5	1,448.0	0.0	0.0	0.0
Apoyo al proceso presupuestario y para mejorar la eficiencia institucional	1,124.6	1,240.4	1,355.1	1,124.6	1,240.4	1,355.1	0.0	0.0	0.0
M001 Apoyo al proceso presupuestario y para mejorar la eficiencia institucional	1,124.6	1,240.4	1,355.1	1,124.6	1,240.4	1,355.1	0.0	0.0	0.0
Apoyo a la función pública y al mejoramiento de la gestión	75.7	84.1	92.8	75.7	84.1	92.8	0.0	0.0	0.0
O001 Apoyo a la función pública y al mejoramiento de la gestión	75.7	84.1	92.8	75.7	84.1	92.8	0.0	0.0	0.0
<b>35 Comisión Nacional de los Derechos Humanos</b>	<b>817.9</b>	<b>904.7</b>	<b>1,000.5</b>	<b>817.9</b>	<b>904.7</b>	<b>1,000.5</b>	<b>0.0</b>	<b>0.0</b>	<b>0.0</b>
<b>Programas Federales</b>	<b>817.9</b>	<b>904.7</b>	<b>1,000.5</b>	<b>817.9</b>	<b>904.7</b>	<b>1,000.5</b>	<b>0.0</b>	<b>0.0</b>	<b>0.0</b>
Desempeño de las Funciones	497.6	560.6	617.9	497.6	560.6	617.9	0.0	0.0	0.0



**CUADRO 2**  
**CALENDARIO DE PRESUPUESTO AUTORIZADO, 2012**  
Cifras acumuladas en millones de pesos

Ramo / Entidad / Programa Presupuestario	Aprobado (1)			Autorizado <sup>1/</sup> (2)			Diferencias (3)=(2-1)		
	Enero-julio	Enero-agosto	Enero-septiembre	Enero-julio	Enero-agosto	Enero-septiembre	Enero-julio	Enero-agosto	Enero-septiembre
Prestación de Servicios Públicos	474.9	535.0	589.5	474.9	535.0	589.5	0.0	0.0	0.0
E001 Establecer y dirigir la estrategia institucional para proteger y promover los Derechos Humanos y presentar sus resultados	8.5	9.6	10.7	8.5	9.6	10.7	0.0	0.0	0.0
E002 Proporcionar servicios que se brindan en las áreas de atención al público en oficinas centrales	10.5	11.8	13.1	10.5	11.8	13.1	0.0	0.0	0.0
E003 Proporcionar servicios de atención al público a través de oficinas centrales y oficinas foráneas	28.9	32.7	36.4	28.9	32.7	36.4	0.0	0.0	0.0
E004 Solucionar expedientes de presuntas violaciones a los Derechos Humanos: Quejas, Orientaciones Directas y Remisiones	209.8	236.4	262.3	209.8	236.4	262.3	0.0	0.0	0.0
E005 Solucionar inconformidades por la actuación de organismos y autoridades de las entidades federativas	13.1	14.8	16.4	13.1	14.8	16.4	0.0	0.0	0.0
E006 Atender asuntos relacionados con víctimas del delito	9.0	10.1	11.2	9.0	10.1	11.2	0.0	0.0	0.0
E007 Atender asuntos relacionados con personas reportadas como desaparecidas, extraviadas, ausentes, fallecidas no identificadas y víctimas de secuestro	6.7	7.6	8.4	6.7	7.6	8.4	0.0	0.0	0.0
E008 Realizar visitas de supervisión a lugares de detención en ejercicio de las facultades del Mecanismo Nacional de Prevención de la Tortura y Otros Tratos o Penas Crueles, Inhumanos o Degradantes	9.6	10.7	11.9	9.6	10.7	11.9	0.0	0.0	0.0
E009 Gestionar asuntos sobre beneficios de libertad anticipada, traslados penitenciarios y contra la pena de muerte de nacionales en el extranjero	0.8	0.8	0.9	0.8	0.8	0.9	0.0	0.0	0.0
E010 Gestionar asuntos sobre beneficios de libertad anticipada para indígenas	1.4	1.6	1.8	1.4	1.6	1.8	0.0	0.0	0.0
E011 Atender asuntos de la niñez, la familia, adolescentes y personas adultas mayores	2.5	2.8	3.1	2.5	2.8	3.1	0.0	0.0	0.0

**CUADRO 2**  
**CALENDARIO DE PRESUPUESTO AUTORIZADO, 2012**  
Cifras acumuladas en millones de pesos

Ramo / Entidad / Programa Presupuestario	Aprobado (1)			Autorizado <sup>1/</sup> (2)			Diferencias (3)=(2-1)		
	Enero-julio	Enero-agosto	Enero-septiembre	Enero-julio	Enero-agosto	Enero-septiembre	Enero-julio	Enero-agosto	Enero-septiembre
E012 Atender asuntos relacionados con personas que viven con VIH y/o sida	1.8	2.0	2.2	1.8	2.0	2.2	0.0	0.0	0.0
E013 Promover, divulgar, dar seguimiento, evaluar y monitorear la política nacional en materia de Asuntos de la mujer y de Igualdad entre mujeres y hombres	12.0	12.9	13.8	12.0	12.9	13.8	0.0	0.0	0.0
E014 Promover el respeto de los Derechos Humanos de los migrantes, posibles víctimas de trata de personas, de periodistas y defensores civiles de los Derechos Humanos	7.5	8.4	9.4	7.5	8.4	9.4	0.0	0.0	0.0
E015 Impartir capacitación en Derechos Humanos y establecer vínculos de colaboración interinstitucional	31.3	34.8	38.3	31.3	34.8	38.3	0.0	0.0	0.0
E016 Establecer acuerdos de cooperación con organismos afines, nacionales e internacionales; realizar estudios y administrar el archivo institucional	19.7	22.4	24.7	19.7	22.4	24.7	0.0	0.0	0.0
E017 Ejecutar el programa de comunicación social	28.4	32.0	34.4	28.4	32.0	34.4	0.0	0.0	0.0
E018 Coordinar las publicaciones, realizar investigaciones, promover la formación académica y ofrecer servicios bibliohemerográficos en materia de Derechos Humanos	34.7	40.1	42.6	34.7	40.1	42.6	0.0	0.0	0.0
E022 Promover los Derechos Humanos de los pueblos y las comunidades indígenas	5.2	5.7	6.1	5.2	5.7	6.1	0.0	0.0	0.0
E023 Elaborar el Diagnóstico Nacional de Supervisión Penitenciaria con el apoyo de Organismos Locales de Protección de los Derechos Humanos	2.4	2.7	3.0	2.4	2.7	3.0	0.0	0.0	0.0
E024 Atender asuntos relativos a la aplicación del Mecanismo Nacional de Promoción, Protección y Supervisión de la Convención sobre los derechos de las Personas con Discapacidad.	2.6	2.9	3.2	2.6	2.9	3.2	0.0	0.0	0.0
E025 Optimizar la protección de los Derechos Humanos mediante el Sistema Nacional de Alerta	1.3	1.5	1.6	1.3	1.5	1.6	0.0	0.0	0.0

**CUADRO 2**  
**CALENDARIO DE PRESUPUESTO AUTORIZADO, 2012**  
Cifras acumuladas en millones de pesos

Ramo / Entidad / Programa Presupuestario	Aprobado (1)			Autorizado <sup>1/</sup> (2)			Diferencias (3)=(2-1)		
	Enero-julio	Enero-agosto	Enero-septiembre	Enero-julio	Enero-agosto	Enero-septiembre	Enero-julio	Enero-agosto	Enero-septiembre
E026 Informar sobre la tramitación y determinación de los expedientes de presuntas violaciones a los Derechos Humanos	3.4	3.8	4.2	3.4	3.8	4.2	0.0	0.0	0.0
E027 Investigar, solucionar y dar seguimiento a expedientes de hechos de presuntas violaciones graves a los Derechos Humanos	11.7	13.2	14.7	11.7	13.2	14.7	0.0	0.0	0.0
E028 Atender asuntos de presuntas violaciones a los Derechos Humanos de Ámbito Laboral y Social	5.4	6.1	6.8	5.4	6.1	6.8	0.0	0.0	0.0
E029 Atender asuntos relacionados con los Derechos Humanos económicos, culturales y ambientales	6.7	7.6	8.4	6.7	7.6	8.4	0.0	0.0	0.0
Planeación, seguimiento y evaluación de políticas públicas	8.3	9.3	10.4	8.3	9.3	10.4	0.0	0.0	0.0
PO19 Planear las actividades y analizar los resultados institucionales	8.3	9.3	10.4	8.3	9.3	10.4	0.0	0.0	0.0
Específicos	14.5	16.3	18.0	14.5	16.3	18.0	0.0	0.0	0.0
R020 Desarrollar y administrar sistemas a las unidades responsables y organismos estatales; administrar las páginas de internet e intranet y promover los Derechos Humanos a través de herramientas informáticas	8.9	10.0	11.1	8.9	10.0	11.1	0.0	0.0	0.0
R021 Realizar acciones de apoyo jurídico	5.6	6.3	7.0	5.6	6.3	7.0	0.0	0.0	0.0
Administrativos y de Apoyo	320.3	344.1	382.5	320.3	344.1	382.5	0.0	0.0	0.0
Apoyo al proceso presupuestario y para mejorar la eficiencia institucional	303.4	324.9	361.5	303.4	324.9	361.5	0.0	0.0	0.0
MO01 Actividades de apoyo administrativo	303.4	324.9	361.5	303.4	324.9	361.5	0.0	0.0	0.0
Apoyo a la función pública y al mejoramiento de la gestión	16.9	19.2	21.1	16.9	19.2	21.1	0.0	0.0	0.0
O001 Apoyo a la función pública y buen gobierno	16.9	19.2	21.1	16.9	19.2	21.1	0.0	0.0	0.0
<b>INEG</b>	<b>2,751.4</b>	<b>3,095.7</b>	<b>3,471.0</b>	<b>2,738.5</b>	<b>3,082.8</b>	<b>3,458.1</b>	<b>-12.9</b>	<b>-12.9</b>	<b>-12.9</b>
<b>40 Información Nacional Estadística y Geográfica</b>	<b>2,751.4</b>	<b>3,095.7</b>	<b>3,471.0</b>	<b>2,738.5</b>	<b>3,082.8</b>	<b>3,458.1</b>	<b>-12.9</b>	<b>-12.9</b>	<b>-12.9</b>
<b>Programas Federales</b>	<b>2,751.4</b>	<b>3,095.7</b>	<b>3,471.0</b>	<b>2,738.5</b>	<b>3,082.8</b>	<b>3,458.1</b>	<b>-12.9</b>	<b>-12.9</b>	<b>-12.9</b>
Desempeño de las Funciones	2,526.9	2,839.7	3,183.9	2,514.0	2,826.8	3,171.0	-12.9	-12.9	-12.9
Planeación, seguimiento y evaluación de políticas públicas	2,526.9	2,839.7	3,183.9	2,514.0	2,826.8	3,171.0	-12.9	-12.9	-12.9
P001 Planeación, Coordinación, Seguimiento y Evaluación del Sistema Nacional de Información Estadística y Geográfica	101.2	114.7	129.7	101.2	114.7	129.7	0.0	0.0	0.0
P002 Producción y difusión de información estadística y geográfica de interés nacional	2,394.3	2,689.7	3,014.9	2,381.3	2,676.7	3,002.0	-12.9	-12.9	-12.9
P004 Censo de Población y Vivienda	31.5	35.3	39.3	31.5	35.3	39.3	0.0	0.0	0.0

**CUADRO 2**  
**CALENDARIO DE PRESUPUESTO AUTORIZADO, 2012**  
Cifras acumuladas en millones de pesos

Ramo / Entidad / Programa Presupuestario	Aprobado (1)			Autorizado <sup>1/</sup> (2)			Diferencias (3)=(2-1)		
	Enero-julio	Enero-agosto	Enero-septiembre	Enero-julio	Enero-agosto	Enero-septiembre	Enero-julio	Enero-agosto	Enero-septiembre
Administrativos y de Apoyo	224.5	256.0	287.1	224.5	256.0	287.1	0.0	0.0	0.0
Apoyo al proceso presupuestario y para mejorar la eficiencia institucional	191.3	218.5	245.0	191.3	218.5	245.0	0.0	0.0	0.0
M001 Actividades de apoyo administrativo	191.3	218.5	245.0	191.3	218.5	245.0	0.0	0.0	0.0
Apoyo a la función pública y al mejoramiento de la gestión	33.2	37.4	42.1	33.2	37.4	42.1	0.0	0.0	0.0
O001 Actividades de apoyo a la función pública y buen gobierno	33.2	37.4	42.1	33.2	37.4	42.1	0.0	0.0	0.0
<b>Tribunal Federal de Justicia Fiscal y Administrativa</b>	<b>1,228.2</b>	<b>1,385.7</b>	<b>1,571.7</b>	<b>1,228.2</b>	<b>1,385.7</b>	<b>1,571.7</b>	<b>0.0</b>	<b>0.0</b>	<b>0.0</b>
<b>32 Tribunal Federal de Justicia Fiscal y Administrativa</b>	<b>1,228.2</b>	<b>1,385.7</b>	<b>1,571.7</b>	<b>1,228.2</b>	<b>1,385.7</b>	<b>1,571.7</b>	<b>0.0</b>	<b>0.0</b>	<b>0.0</b>
<b>Programas Federales</b>	<b>1,228.2</b>	<b>1,385.7</b>	<b>1,571.7</b>	<b>1,228.2</b>	<b>1,385.7</b>	<b>1,571.7</b>	<b>0.0</b>	<b>0.0</b>	<b>0.0</b>
Desempeño de las Funciones	1,180.6	1,334.7	1,517.2	1,180.6	1,334.7	1,517.2	0.0	0.0	0.0
Prestación de Servicios Públicos	1,105.0	1,250.9	1,415.1	1,105.0	1,250.9	1,415.1	0.0	0.0	0.0
E001 Impartición de Justicia Fiscal y Administrativa	1,105.0	1,250.9	1,415.1	1,105.0	1,250.9	1,415.1	0.0	0.0	0.0
Proyectos de Inversión	75.5	83.8	102.1	75.5	83.8	102.1	0.0	0.0	0.0
K025 Proyectos de inmuebles (oficinas administrativas)	75.5	83.8	102.1	75.5	83.8	102.1	0.0	0.0	0.0
Administrativos y de Apoyo	47.7	51.0	54.5	47.7	51.0	54.5	0.0	0.0	0.0
Apoyo al proceso presupuestario y para mejorar la eficiencia institucional	47.7	51.0	54.5	47.7	51.0	54.5	0.0	0.0	0.0
M001 Actividades de apoyo administrativo	47.7	51.0	54.5	47.7	51.0	54.5	0.0	0.0	0.0
<b>Ramos Administrativos</b>	<b>566,600.7</b>	<b>647,010.3</b>	<b>718,774.9</b>	<b>596,874.8</b>	<b>671,868.2</b>	<b>740,007.2</b>	<b>30,274.0</b>	<b>24,857.8</b>	<b>21,232.2</b>
<b>02 Presidencia de la República</b>	<b>1,164.3</b>	<b>1,298.2</b>	<b>1,414.7</b>	<b>1,649.5</b>	<b>1,844.3</b>	<b>2,033.8</b>	<b>485.2</b>	<b>546.1</b>	<b>619.1</b>
<b>Programas Federales</b>	<b>1,164.3</b>	<b>1,298.2</b>	<b>1,414.7</b>	<b>1,649.5</b>	<b>1,844.3</b>	<b>2,033.8</b>	<b>485.2</b>	<b>546.1</b>	<b>619.1</b>
Desempeño de las Funciones	1,117.7	1,228.3	1,337.9	1,599.8	1,787.2	1,970.3	482.2	558.8	632.4
Planeación, seguimiento y evaluación de políticas públicas	1,113.3	1,222.4	1,331.1	1,571.4	1,757.6	1,938.3	458.1	535.2	607.1
P001 Asesoramiento, coordinación, difusión y apoyo de las acciones en materia de seguridad nacional a cargo del Consejo de Seguridad Nacional	15.0	17.1	19.3	17.7	19.6	21.7	2.7	2.5	2.4
P002 Asesoraría, coordinación, difusión y apoyo técnico de las actividades del Presidente de la República	467.2	540.0	612.3	497.1	569.1	641.8	29.9	29.1	29.5
P003 Atención y seguimiento a las solicitudes y demandas de la ciudadanía.	18.9	21.7	24.6	26.7	30.4	34.1	7.8	8.7	9.5
P004 Apoyo a las actividades de seguridad y logística para garantizar la integridad del Ejecutivo Federal	612.3	643.6	674.9	1,030.0	1,138.5	1,240.7	417.7	494.8	565.8
Específicos	4.4	6.0	6.8	28.4	29.6	32.0	24.0	23.7	25.2
R001 Apoyo a las actividades de mantenimiento y conservación de Palacio Nacional	4.4	6.0	6.8	28.4	29.6	32.0	24.0	23.7	25.2
Administrativos y de Apoyo	46.6	69.8	76.7	49.7	57.1	63.5	3.0	-12.8	-13.2
Apoyo al proceso presupuestario y para mejorar la eficiencia institucional	39.6	61.7	67.6	39.3	45.5	50.8	-0.2	-16.2	-16.7
M001 Actividades de apoyo administrativo	39.6	61.7	67.6	39.3	45.5	50.8	-0.2	-16.2	-16.7

**CUADRO 2**  
**CALENDARIO DE PRESUPUESTO AUTORIZADO, 2012**  
Cifras acumuladas en millones de pesos

Ramo / Entidad / Programa Presupuestario	Aprobado (1)			Autorizado <sup>1/</sup> (2)			Diferencias (3)=(2-1)		
	Enero-julio	Enero-agosto	Enero-septiembre	Enero-julio	Enero-agosto	Enero-septiembre	Enero-julio	Enero-agosto	Enero-septiembre
Apoyo a la función pública y al mejoramiento de la gestión	7.1	8.1	9.2	10.4	11.5	12.7	3.3	3.4	3.5
0001 Actividades de apoyo a la función pública y buen gobierno	7.1	8.1	9.2	10.4	11.5	12.7	3.3	3.4	3.5
<b>04 Gobernación</b>	<b>15,565.4</b>	<b>18,141.9</b>	<b>19,042.3</b>	<b>15,189.2</b>	<b>16,502.1</b>	<b>17,307.1</b>	<b>-376.2</b>	<b>-1,639.7</b>	<b>-1,735.2</b>
<b>Programas Federales</b>	<b>15,565.4</b>	<b>18,141.9</b>	<b>19,042.3</b>	<b>15,189.2</b>	<b>16,502.1</b>	<b>17,307.1</b>	<b>-376.2</b>	<b>-1,639.7</b>	<b>-1,735.2</b>
Subsidios: Sectores Social y Privado o Entidades Federativas y Municipios	7,294.2	8,221.0	8,433.1	5,585.5	5,891.3	5,976.0	-1,708.6	-2,329.6	-2,457.0
Otros Subsidios	7,294.2	8,221.0	8,433.1	5,585.5	5,891.3	5,976.0	-1,708.6	-2,329.6	-2,457.0
U001 Modernización Integral del Registro Civil con Entidades Federativas	25.0	25.0	50.0	22.0	22.0	37.4	-3.0	-3.0	-12.6
U002 Otorgamiento de subsidios en materia de Seguridad Pública a Entidades Federativas, Municipios y el Distrito Federal	2,615.3	3,542.1	3,551.6	2,585.3	2,891.0	2,900.6	-30.0	-651.0	-651.0
U003 Otorgamiento de subsidios para las entidades federativas para el fortalecimiento de las instituciones de seguridad pública en materia de mando policial	1,988.0	1,988.0	1,988.0	1,262.0	1,262.0	1,262.0	-726.0	-726.0	-726.0
U004 Otorgamiento de subsidios para la implementación de la reforma al sistema de justicia penal	265.9	265.9	443.4	266.0	266.0	325.7	0.1	0.1	-117.7
U005 Programa de Apoyos en Materia de Seguridad Pública	2,400.0	2,400.0	2,400.0	1,450.3	1,450.3	1,450.3	-949.7	-949.7	-949.7
Desempeño de las Funciones	7,790.2	9,346.8	9,969.7	8,996.3	9,883.6	10,504.0	1,206.1	536.8	534.3
Prestación de Servicios Públicos	3,796.0	4,242.1	4,703.3	4,153.9	4,906.0	5,362.0	357.8	663.9	658.7
E001 Servicios de inteligencia para la Seguridad Nacional	1,518.1	1,739.3	1,970.4	1,568.3	1,770.4	1,991.5	50.2	31.1	21.1
E002 Preservación y difusión del acervo documental de la Nación	97.2	101.9	106.7	55.4	59.0	63.3	-41.7	-42.9	-43.4
E004 Producción de programas informativos de radio y televisión del Ejecutivo Federal	56.1	60.8	65.8	62.1	65.5	71.9	5.9	4.8	6.1
E006 Atención a refugiados en el país	9.9	11.6	13.2	8.8	10.5	11.9	-1.0	-1.2	-1.3
E008 Servicios migratorios en fronteras, puertos y aeropuertos	1,040.0	1,139.7	1,246.4	1,388.6	1,815.4	1,942.9	348.6	675.7	696.5
E010 Impartición de justicia laboral para los trabajadores al servicio del Estado	161.5	184.1	207.6	154.7	175.6	199.7	-6.8	-8.5	-7.9
E011 Promover la Protección de los Derechos Humanos y Prevenir la Discriminación.	62.1	79.8	91.4	60.5	76.1	86.5	-1.6	-3.7	-4.9
E012 Registro e Identificación de Población	629.7	687.9	740.9	594.3	650.4	698.8	-35.5	-37.5	-42.1
E013 Operación del Registro Público Vehicular	104.8	104.8	104.8	144.8	153.8	153.8	40.0	49.0	49.0

**CUADRO 2**  
**CALENDARIO DE PRESUPUESTO AUTORIZADO, 2012**  
Cifras acumuladas en millones de pesos

Ramo / Entidad / Programa Presupuestario	Aprobado (1)			Autorizado <sup>1/</sup> (2)			Diferencias (3)=(2-1)		
	Enero-julio	Enero-agosto	Enero-septiembre	Enero-julio	Enero-agosto	Enero-septiembre	Enero-julio	Enero-agosto	Enero-septiembre
E014 Realizar, promover y coordinar la generación, producción y distribución de materiales audiovisuales	58.2	62.6	66.3	56.6	63.1	69.5	-1.6	0.5	3.2
E015 Promover la atención y prevención de la violencia contra las mujeres	58.3	69.5	89.9	59.8	66.3	72.2	1.5	-3.2	-17.7
Planeación, seguimiento y evaluación de políticas públicas	1,056.6	1,206.5	1,362.0	1,050.0	1,174.9	1,332.4	-6.6	-31.6	-29.6
P001 Conducción de la política interior y las relaciones del Ejecutivo Federal con el Congreso de la Unión, Entidades Federativas y Asociaciones Políticas y Sociales	249.6	281.3	315.5	273.6	315.3	367.1	24.0	34.0	51.5
P002 Actividades para contribuir al desarrollo político y cívico social del país	86.0	90.6	102.3	70.9	73.8	84.6	-15.2	-16.8	-17.7
P004 Divulgación de las acciones en materia de derechos humanos.	15.3	16.8	18.4	18.7	23.1	28.6	3.4	6.3	10.3
P005 Conducción de la política de comunicación social de la Administración Pública Federal y la relación con los medios de comunicación	151.5	182.6	213.7	180.4	196.5	213.3	28.9	14.0	-0.4
P006 Planeación demográfica del país	33.1	42.9	51.2	35.3	38.6	42.4	2.2	-4.3	-8.7
P009 Defensa jurídica de la Secretaría de Gobernación y compilación jurídica nacional y testamentaria ciudadana	52.6	60.0	67.4	49.0	55.7	63.1	-3.6	-4.3	-4.3
P010 Implementación de la Reforma al Sistema de Justicia Penal	58.9	65.3	75.5	55.3	61.1	73.5	-3.6	-4.2	-2.0
P011 Operación del Sistema Nacional de Información de Seguridad Pública	16.2	16.9	17.4	14.6	15.3	15.8	-1.6	-1.6	-1.5
P012 Desarrollo y aplicación de programas y políticas en materia de prevención social del delito y promoción de la participación ciudadana	97.9	105.9	118.9	104.5	113.1	125.2	6.6	7.2	6.3
P013 Emisión y supervisión de criterios, normas, procedimientos y estándares de evaluación y control de confianza de servidores públicos de las Instituciones de Seguridad Pública	10.8	12.2	13.5	4.4	5.3	6.5	-6.4	-6.9	-7.0
P014 Ejecución y seguimiento de acuerdos y resoluciones del Consejo Nacional de Seguridad Pública	193.2	220.8	248.1	179.4	201.9	229.8	-13.8	-19.0	-18.3
P015 Promover la prevención, protección y atención en materia de trata de personas	6.0	8.5	8.5	6.1	8.1	8.1	0.1	-0.4	-0.4

**CUADRO 2**  
**CALENDARIO DE PRESUPUESTO AUTORIZADO, 2012**  
Cifras acumuladas en millones de pesos

Ramo / Entidad / Programa Presupuestario	Aprobado (1)			Autorizado <sup>1/</sup> (2)			Diferencias (3)=(2-1)		
	Enero-julio	Enero-agosto	Enero-septiembre	Enero-julio	Enero-agosto	Enero-septiembre	Enero-julio	Enero-agosto	Enero-septiembre
P016 Fortalecimiento de las instituciones democráticas a fin de lograr las reformas legislativas que transformen el orden jurídico nacional	52.8	60.4	67.7	40.0	45.4	51.1	-12.9	-15.0	-16.5
P017 Mecanismos de protección a periodistas y defensoras y defensores de derechos humanos	10.3	18.3	18.3	7.0	9.5	9.5	-3.3	-8.7	-8.7
P018 Conducción de la política del Gobierno Federal en materia religiosa	22.4	24.0	25.7	11.0	12.1	13.6	-11.5	-11.9	-12.1
Especificos	2,862.2	3,816.2	3,816.2	3,664.7	3,664.7	3,664.7	802.5	-151.5	-151.5
R002 Fondo de Apoyo Social para Ex Trabajadores Migratorios mexicanos en Estados Unidos	2,862.2	3,816.2	3,816.2	3,664.7	3,664.7	3,664.7	802.5	-151.5	-151.5
Proyectos de Inversión	75.4	82.0	88.3	127.8	138.0	145.0	52.4	56.0	56.7
K015 Proyectos de infraestructura gubernamental de gobernación	75.4	82.0	88.3	122.9	131.7	138.7	47.5	49.7	50.4
K027 Mantenimiento de Infraestructura	0.0	0.0	0.0	4.9	6.3	6.3	4.9	6.3	6.3
Administrativos y de Apoyo	282.3	320.7	360.3	453.8	544.2	621.2	171.5	223.5	260.9
Apoyo al proceso presupuestario y para mejorar la eficiencia institucional	260.2	295.6	332.1	433.5	520.8	594.5	173.3	225.2	262.5
M001 Actividades de apoyo administrativo	260.2	295.6	332.1	433.5	520.8	594.5	173.3	225.2	262.5
Apoyo a la función pública y al mejoramiento de la gestión	22.1	25.2	28.2	20.3	23.4	26.6	-1.8	-1.7	-1.6
O001 Actividades de apoyo a la función pública y buen gobierno	22.1	25.2	28.2	20.3	23.4	26.6	-1.8	-1.7	-1.6
Compromisos de Gobierno Federal	198.8	253.3	279.2	153.5	183.0	205.9	-45.3	-70.3	-73.4
Obligaciones de cumplimiento de resolución jurisdiccional	2.5	18.0	18.0	34.4	39.8	39.8	31.9	21.8	21.8
L001 Cumplimiento de las sentencias y soluciones amistosas emitidas por la comisión y/o la corte interamericana de derechos humanos y la CNDH, a fin de reparar el daño de los mismos	2.5	18.0	18.0	34.4	39.8	39.8	31.9	21.8	21.8
Desastres Naturales	196.3	235.3	261.2	119.1	143.2	166.1	-77.2	-92.2	-95.2
N001 Coordinación del Sistema Nacional de Protección Civil	196.3	235.3	261.2	119.1	143.2	166.1	-77.2	-92.2	-95.2
<b>05 Relaciones Exteriores</b>	<b>3,464.4</b>	<b>3,873.7</b>	<b>4,275.3</b>	<b>4,396.1</b>	<b>4,837.1</b>	<b>5,395.3</b>	<b>931.7</b>	<b>963.4</b>	<b>1,120.0</b>
<b>Programas Federales</b>	<b>3,464.4</b>	<b>3,873.7</b>	<b>4,275.3</b>	<b>4,396.1</b>	<b>4,837.1</b>	<b>5,395.3</b>	<b>931.7</b>	<b>963.4</b>	<b>1,120.0</b>
Desempeño de las Funciones	3,122.1	3,484.6	3,835.9	3,402.9	3,760.9	4,237.1	280.8	276.3	401.2
Prestación de Servicios Públicos	286.8	331.0	362.7	1,025.7	1,123.3	1,283.1	738.9	792.2	920.3
E001 Atención a las comunidades mexicanas en el exterior	15.0	27.6	29.6	24.3	26.8	28.6	9.3	-0.8	-1.0
E002 Protección y asistencia consular	134.3	146.7	159.2	142.4	154.1	165.5	8.2	7.4	6.3
E003 Expedición de pasaportes y servicios consulares	75.8	85.9	95.6	150.4	166.9	180.7	74.5	81.0	85.1

**CUADRO 2**  
**CALENDARIO DE PRESUPUESTO AUTORIZADO, 2012**  
Cifras acumuladas en millones de pesos

Ramo / Entidad / Programa Presupuestario	Aprobado (1)			Autorizado <sup>1/</sup> (2)			Diferencias (3)=(2-1)		
	Enero-julio	Enero-agosto	Enero-septiembre	Enero-julio	Enero-agosto	Enero-septiembre	Enero-julio	Enero-agosto	Enero-septiembre
E004 Defensa de los intereses de México y de sus nacionales en litigios internacionales	10.6	12.0	13.2	15.4	16.5	17.8	4.8	4.5	4.7
E005 Preservación de la integridad territorial y delimitación de las fronteras del país.	41.2	47.0	52.0	39.0	42.1	46.2	-2.3	-4.9	-5.8
E006 Fortalecimiento de las capacidades del Servicio Exterior Mexicano y de la Cancillería.	9.9	11.9	13.1	8.7	10.8	11.8	-1.2	-1.1	-1.4
E007 Fondo Consular	0.0	0.0	0.0	645.5	706.1	832.4	645.5	706.1	832.4
Planeación, seguimiento y evaluación de políticas públicas	2,657.3	2,967.9	3,279.8	2,074.0	2,302.6	2,595.3	-583.4	-665.3	-684.5
P001 Coordinación de la agenda económica, la promoción comercial de México en el exterior y la cooperación internacional	55.9	68.3	78.0	45.5	50.3	54.5	-10.4	-18.1	-23.4
P002 Diseño y conducción de la política exterior de México	73.0	81.6	89.9	82.2	88.8	100.0	9.2	7.2	10.1
P003 Coordinación de la política exterior de México en materia de derechos humanos y democracia	11.2	12.7	14.3	12.3	15.2	17.8	1.1	2.5	3.5
P004 Promoción y defensa de los intereses de México en el exterior, en los ámbitos bilateral y regional	2,223.6	2,462.8	2,708.2	1,615.5	1,808.6	2,039.5	-608.1	-654.1	-668.7
P005 Promoción y defensa de los intereses de México en el Sistema de Naciones Unidas y demás foros multilaterales que se ocupan de temas globales	254.0	297.4	339.4	276.6	292.2	329.5	22.7	-5.2	-9.9
P007 Promoción de la cultura de México en el exterior	39.4	44.4	49.4	41.8	47.2	53.4	2.5	2.7	4.0
P008 Foros, publicaciones y actividades en materia de equidad de género	0.3	0.6	0.6	0.1	0.3	0.6	-0.2	-0.3	0.0
Específicos	124.5	124.5	124.5	268.2	288.8	302.6	143.7	164.3	178.1
R001 Compromisos financieros de México ante organismos internacionales	124.5	124.5	124.5	68.2	88.8	102.6	-56.3	-35.7	-21.9
R004 Defensa de los actos del Estado Mexicano y de a quien se le individualice el procedimiento respectivo, en litigios internacionales.	0.0	0.0	0.0	200.0	200.0	200.0	200.0	200.0	200.0
R005 Fondo Nacional de Cooperación Internacional para el Desarrollo (FONCID),	0.0	0.0	0.0	0.0	0.0	0.0	0.0	0.0	0.0
Proyectos de Inversión	53.6	61.2	68.9	35.0	46.2	56.1	-18.5	-15.0	-12.7
K014 Otros proyectos de infraestructura social	0.0	0.0	0.0	0.7	0.7	6.2	0.7	0.7	6.2
K024 Otros proyectos de infraestructura gubernamental	0.0	0.0	0.0	0.0	6.7	6.7	0.0	6.7	6.7



**CUADRO 2**  
**CALENDARIO DE PRESUPUESTO AUTORIZADO, 2012**  
Cifras acumuladas en millones de pesos

Ramo / Entidad / Programa Presupuestario	Aprobado (1)			Autorizado <sup>1/</sup> (2)			Diferencias (3)=(2-1)		
	Enero-julio	Enero-agosto	Enero-septiembre	Enero-julio	Enero-agosto	Enero-septiembre	Enero-julio	Enero-agosto	Enero-septiembre
K025 Proyectos de inmuebles (oficinas administrativas)	53.6	61.2	68.9	34.2	38.7	43.1	-19.4	-22.5	-25.8
K027 Mantenimiento de Infraestructura	0.0	0.0	0.0	0.1	0.1	0.1	0.1	0.1	0.1
Administrativos y de Apoyo	342.3	389.1	439.4	993.2	1,076.2	1,158.2	650.9	687.1	718.8
Apoyo al proceso presupuestario y para mejorar la eficiencia institucional	330.3	375.5	424.4	981.2	1,063.5	1,143.7	650.9	688.0	719.3
M001 Actividades de apoyo administrativo	330.3	375.5	424.4	981.2	1,063.5	1,143.7	650.9	688.0	719.3
Apoyo a la función pública y al mejoramiento de la gestión	11.9	13.6	15.0	11.9	12.7	14.5	0.0	-0.9	-0.6
O001 Actividades de apoyo a la función pública y buen gobierno	11.9	13.6	15.0	11.9	12.7	14.5	0.0	-0.9	-0.6
<b>06 Hacienda y Crédito Público</b>	<b>29,262.7</b>	<b>32,937.7</b>	<b>36,018.1</b>	<b>34,506.8</b>	<b>38,198.8</b>	<b>42,840.1</b>	<b>5,244.1</b>	<b>5,261.1</b>	<b>6,822.0</b>
<b>Programas Federales</b>	<b>29,262.7</b>	<b>32,937.7</b>	<b>36,018.1</b>	<b>34,506.8</b>	<b>38,198.8</b>	<b>42,840.1</b>	<b>5,244.1</b>	<b>5,261.1</b>	<b>6,822.0</b>
Subsidios: Sectores Social y Privado o Entidades Federativas y Municipios	14,024.1	15,684.1	16,861.9	14,311.7	15,827.9	16,741.8	287.5	143.8	-120.1
Sujetos a Reglas de Operación	13,810.1	15,437.1	16,581.5	14,101.6	15,579.9	16,460.9	291.5	142.8	-120.6
S001 Programa de Subsidio a la Prima del Seguro Agropecuario	765.1	823.2	906.1	1,622.0	1,622.0	1,622.0	856.9	798.8	715.9
S010 Fortalecimiento a la Transversalidad de la Perspectiva de Género	225.3	226.2	227.8	153.0	153.5	154.2	-72.3	-72.7	-73.6
S172 Programa de Apoyo a los Fondos de Aseguramiento Agropecuario	6.8	17.7	44.9	100.0	100.0	100.0	93.2	82.3	55.1
S177 Programa de esquema de financiamiento y subsidio federal para vivienda	6,659.9	7,240.8	7,736.7	6,075.5	6,651.8	7,148.4	-584.3	-589.0	-588.3
S178 Programas Albergues Escolares Indígenas (PAEI)	659.6	765.1	833.0	645.9	753.5	818.0	-13.7	-11.6	-15.0
S179 Programa de Infraestructura Básica para la Atención de los Pueblos Indígenas (PIBAI)	4,218.6	5,015.4	5,444.5	4,190.8	4,888.8	5,165.5	-27.8	-126.6	-279.0
S180 Programa Fondos Regionales Indígenas (PFRI)	338.9	341.1	341.9	357.5	366.6	367.5	18.6	25.5	25.6
S181 Programa Organización Productiva para Mujeres Indígenas (POPMI)	266.9	273.1	281.1	297.7	322.2	349.4	30.9	49.1	68.3
S182 Programa Promoción de Convenios en Materia de Justicia (PPCMJ)	21.3	41.4	41.5	20.7	40.8	40.9	-0.5	-0.6	-0.6
S183 Programa de Fomento y Desarrollo de las Culturas Indígenas (PFDCI)	47.3	51.0	52.3	46.2	49.9	51.0	-1.1	-1.2	-1.3
S184 Programa Turismo Alternativo en Zonas Indígenas (PTAZI)	175.7	187.4	193.0	170.5	181.2	186.3	-5.2	-6.3	-6.6
S185 Programa de Coordinación para el Apoyo a la Producción Indígena (PROCAPI)	158.8	186.3	208.6	163.0	189.5	196.6	4.2	3.2	-12.0
S199 Programa de Seguro para Contingencias Climatológicas	94.5	94.5	94.5	94.5	94.5	94.5	0.0	0.0	0.0

**CUADRO 2**  
**CALENDARIO DE PRESUPUESTO AUTORIZADO, 2012**  
Cifras acumuladas en millones de pesos

Ramo / Entidad / Programa Presupuestario	Aprobado (1)			Autorizado <sup>1/</sup> (2)			Diferencias (3)=(2-1)		
	Enero-julio	Enero-agosto	Enero-septiembre	Enero-julio	Enero-agosto	Enero-septiembre	Enero-julio	Enero-agosto	Enero-septiembre
S229 Fortalecimiento a las Políticas Municipales de Igualdad y Equidad entre Mujeres y Hombres.	94.7	95.7	96.6	89.7	90.1	90.3	-5.0	-5.6	-6.3
S239 Acciones para la igualdad de género con población indígena	76.7	78.3	78.9	74.4	75.5	76.1	-2.2	-2.7	-2.8
Otros Subsidios	214.1	247.0	280.4	210.1	248.0	281.0	-3.9	1.0	0.6
U001 Fomento a la producción de vivienda en las Entidades Federativas y Municipios	1.0	1.0	1.0	17.2	22.7	22.7	16.2	21.7	21.7
U002 Proyecto para la Atención a Indígenas Desplazados (Indígenas urbanos y migrantes desplazados)	22.6	23.0	23.0	22.3	22.8	22.8	-0.3	-0.2	-0.2
U004 Apoyo a proyectos de comunicación indígena	1.7	1.7	4.0	1.7	1.7	4.0	0.0	0.0	0.0
U007 Atención a Tercer Nivel	13.7	14.8	16.9	26.7	27.7	29.8	13.0	13.0	12.9
U008 Manejo y Conservación de Recursos Naturales en Zonas Indígenas	33.1	34.3	34.4	37.0	38.1	38.2	3.9	3.8	3.8
U009 Excarcelación de Presos Indígenas	13.6	15.4	16.8	12.1	13.4	14.4	-1.5	-2.1	-2.4
U010 Apoyos para la Inclusión Financiera y la Bancarización	128.4	156.7	184.2	93.2	121.5	149.0	-35.2	-35.2	-35.2
Desempeño de las Funciones	13,484.4	15,268.6	16,958.7	17,997.0	19,864.1	23,239.3	4,512.6	4,595.5	6,280.6
Prestación de Servicios Públicos	8,165.0	9,263.2	10,385.1	9,126.6	10,151.9	12,832.8	961.6	888.6	2,447.7
E003 Administración de los fondos federales y valores en propiedad y/o custodia del Gobierno Federal	313.2	363.2	414.1	351.6	400.0	447.7	38.4	36.8	33.6
E005 Recopilación y producción de material informativo (Notimex)	88.5	101.8	116.1	88.5	101.8	116.1	0.0	0.0	0.0
E006 Promoción del acceso a la información pública	151.2	177.3	197.5	164.9	185.2	215.2	13.7	7.9	17.8
E007 Protección de Datos Personales	121.2	137.4	153.0	93.9	107.5	119.8	-27.3	-29.8	-33.1
E008 Administración, restauración y difusión del acervo patrimonial y documental de la SHCP	61.6	97.5	103.7	117.9	131.7	141.8	56.3	34.1	38.1
E011 Protección y Defensa de los Usuarios de Servicios Financieros	297.0	340.6	385.1	305.0	350.8	396.9	8.0	10.2	11.8
E016 Otorgamiento de crédito a Estados y municipios	0.0	0.0	0.0	0.0	0.0	1,500.0	0.0	0.0	1,500.0
E025 Control de la operación aduanera	1,534.6	1,761.1	1,996.6	1,951.1	2,117.7	2,314.8	416.5	356.6	318.1
E026 Recaudación de las contribuciones federales	4,852.7	5,433.9	6,054.0	4,918.1	5,513.1	6,200.2	65.4	79.2	146.2
E028 Protección y Defensa de los Contribuyentes	188.5	216.6	244.8	126.4	146.3	166.8	-62.1	-70.3	-78.0
E032 Administración y enajenación de los activos referidos en la Ley Federal para la Administración y Enajenación de Bienes del Sector Público	531.1	600.3	672.7	938.7	1,001.9	1,072.9	407.6	401.6	400.2
E033 Atención Integral a Víctimas y Ofendidos de Delitos de Alto Impacto	24.8	32.8	46.8	61.7	77.7	97.0	36.9	44.8	50.2

**CUADRO 2**  
**CALENDARIO DE PRESUPUESTO AUTORIZADO, 2012**  
Cifras acumuladas en millones de pesos

Ramo / Entidad / Programa Presupuestario	Aprobado (1)			Autorizado <sup>1/</sup> (2)			Diferencias (3)=(2-1)		
	Enero-julio	Enero-agosto	Enero-septiembre	Enero-julio	Enero-agosto	Enero-septiembre	Enero-julio	Enero-agosto	Enero-septiembre
E034 Atención Integral a Familiares de Personas Desaparecidas o No Localizadas	0.6	0.7	0.8	8.7	11.2	14.0	8.2	10.5	13.2
E035 Evaluaciones confiables de la calidad educativa y difusión oportuna de sus resultados	0.0	0.0	0.0	0.0	7.0	29.8	0.0	7.0	29.8
Provisión de Bienes Públicos	82.9	97.4	139.4	166.3	194.5	217.5	83.4	97.1	78.1
B001 Producción de impresos valorados, no valorados, numerados y de seguridad	82.9	97.4	139.4	166.3	194.5	217.5	83.4	97.1	78.1
Planeación, seguimiento y evaluación de políticas públicas	2,803.2	3,127.8	3,416.3	4,628.6	5,028.2	5,384.5	1,825.4	1,900.4	1,968.2
P001 Diseño de la política de ingresos	187.4	238.9	283.4	243.6	317.6	369.3	56.2	78.7	85.9
P002 Diseño e instrumentación de las políticas y estrategias en materia de programación, presupuesto, gasto público federal, contabilidad y rendición de cuentas de la gestión del sector público	424.5	516.4	575.2	373.2	441.1	497.5	-51.3	-75.3	-77.8
P003 Diseño e instrumentación de las estrategias macroeconómica, de finanzas y de deuda pública	564.6	598.9	632.2	2,466.8	2,505.6	2,537.0	1,902.3	1,906.7	1,904.7
P004 Asesoría jurídica y representación judicial y administrativa de la SHCP	181.8	211.0	239.2	186.0	218.3	246.4	4.3	7.3	7.2
P005 Conducción e instrumentación de la política nacional de vivienda.	61.0	67.2	73.5	56.1	62.0	67.4	-4.8	-5.2	-6.1
P010 Promoción y coordinación de las acciones para la equidad de género	187.4	232.4	278.3	176.5	221.6	262.6	-10.9	-10.9	-15.7
P011 Perfeccionamiento del Sistema Nacional de Coordinación Fiscal	48.8	55.9	63.1	595.2	670.6	748.8	546.4	614.7	685.7
P012 Instrumentación de Políticas Transversales con Población Indígena	678.4	679.8	680.0	85.6	87.5	88.6	-592.8	-592.3	-591.4
P013 Planeación y Participación Indígena	96.1	106.1	123.2	99.4	108.3	119.2	3.3	2.2	-4.0
P014 Acciones de control de las unidades centrales y foráneas	373.4	421.3	468.1	346.2	395.7	447.6	-27.2	-25.6	-20.5
Promoción y fomento	1,294.1	1,477.5	1,588.4	1,469.9	1,655.7	1,801.6	175.8	178.2	213.2
F001 Programa de Garantías Liquidadas	176.2	199.7	223.1	176.2	199.7	223.1	0.0	0.0	0.0
F002 Programa integral de formación, capacitación y consultoría para Productores e Intermediarios Financieros Rurales.	37.6	42.6	47.6	37.6	42.6	47.6	0.0	0.0	0.0

**CUADRO 2**  
**CALENDARIO DE PRESUPUESTO AUTORIZADO, 2012**  
Cifras acumuladas en millones de pesos

Ramo / Entidad / Programa Presupuestario	Aprobado (1)			Autorizado <sup>1/</sup> (2)			Diferencias (3)=(2-1)		
	Enero-julio	Enero-agosto	Enero-septiembre	Enero-julio	Enero-agosto	Enero-septiembre	Enero-julio	Enero-agosto	Enero-septiembre
F006 Productos y Servicios para Fortalecer el Sector y Fomentar la Inclusión Financiera	318.2	441.8	496.2	303.9	427.5	481.9	-14.3	-14.3	-14.3
F010 Programas de Capital de Riesgo y para Servicios de Cobertura	125.0	125.0	125.0	126.7	128.3	150.9	1.7	3.3	25.9
F017 Programas que canalizan apoyos para el fomento financiero y tecnológico a los sectores agropecuario, forestal, pesquero y rural	321.9	321.9	321.9	321.9	321.9	321.9	0.0	0.0	0.0
F029 Constitución y Operación de Unidades de Promoción de Crédito	91.2	96.2	101.3	291.2	296.2	301.3	200.0	200.0	200.0
F030 Reducción de Costos de Acceso al Crédito	30.6	32.9	35.2	66.6	68.9	71.2	36.0	36.0	36.0
F031 Comunicación Intercultural	68.0	76.1	80.8	45.6	59.3	77.4	-22.4	-16.8	-3.4
F032 Fortalecimiento de Capacidades Indígenas	48.6	52.0	55.1	45.5	47.9	51.0	-3.1	-4.1	-4.1
F033 Fortalecimiento de la Infraestructura Bancaria	76.9	89.3	102.2	54.8	63.4	75.3	-22.1	-25.9	-26.9
Regulación y supervisión	807.6	927.2	1,049.3	1,198.9	1,403.6	1,568.5	391.3	476.4	519.2
G001 Regulación del sector financiero	101.8	128.5	154.9	100.0	118.2	133.8	-1.7	-10.4	-21.1
G002 Detección y prevención de ilícitos financieros relacionados con el terrorismo y el lavado de dinero	44.0	49.9	55.9	45.6	54.1	63.6	1.7	4.2	7.7
G003 Regulación, inspección y vigilancia de entidades participantes en los Sistemas de Ahorro para el Retiro,	93.0	108.5	122.5	152.3	172.2	191.1	59.3	63.7	68.6
G004 Regulación, inspección y vigilancia del sector asegurador	118.3	132.0	146.5	238.9	263.5	298.3	120.6	131.5	151.8
G005 Regulación, inspección y vigilancia del sector bancario y de valores	450.5	508.3	569.5	662.0	795.6	881.8	211.4	287.3	312.2
Específicos	317.9	358.2	358.2	1,375.2	1,393.0	1,393.7	1,057.3	1,034.8	1,035.4
R001 Compromisos con Organismos Financieros Internacionales	127.2	167.6	167.6	431.7	448.6	448.6	304.5	281.0	281.0
R014 Programa de cuotas a organismos internacionales tributarios y de comercio exterior	7.6	7.6	7.6	4.9	5.9	6.5	-2.7	-1.7	-1.1
R016 Aportaciones a Organismos Internacionales sobre Pueblos Indígenas	0.5	0.5	0.5	0.5	0.5	0.5	0.0	0.0	0.0
R017 Fondo No Asalariados	1.0	1.0	1.0	756.5	756.5	756.5	755.5	755.5	755.5
R018 Aportaciones al Fideicomiso Centro de Estudios para la Preparación y Evaluación Socioeconómica de Proyectos.	0.0	0.0	0.0	0.0	0.0	0.0	0.0	0.0	0.0

**CUADRO 2**  
**CALENDARIO DE PRESUPUESTO AUTORIZADO, 2012**  
Cifras acumuladas en millones de pesos

Ramo / Entidad / Programa Presupuestario	Aprobado (1)			Autorizado <sup>1/</sup> (2)			Diferencias (3)=(2-1)		
	Enero-julio	Enero-agosto	Enero-septiembre	Enero-julio	Enero-agosto	Enero-septiembre	Enero-julio	Enero-agosto	Enero-septiembre
R020 Compromisos con Organismos Internacionales Supervisores del Sistema Financiero, Seguros y Fondos de Pensiones	1.6	1.6	1.6	1.6	1.6	1.6	0.0	0.0	0.0
R021 Administrar los recursos de Fondos de Pensiones a cargo del Servicio de Administración y Enajenación de Bienes.	180.0	180.0	180.0	180.0	180.0	180.0	0.0	0.0	0.0
R023 Cuotas por compromisos internacionales en materia educativa	0.0	0.0	0.0	0.0	0.0	0.1	0.0	0.0	0.1
Proyectos de Inversión	13.8	17.2	22.1	31.5	37.1	40.8	17.7	19.9	18.7
K025 Proyectos de inmuebles (oficinas administrativas)	7.3	9.4	13.2	30.1	34.4	38.1	22.8	25.0	24.9
K027 Mantenimiento de Infraestructura	6.5	7.8	8.9	1.4	2.7	2.7	-5.1	-5.1	-6.2
Administrativos y de Apoyo	1,754.1	1,985.0	2,197.5	2,198.1	2,506.8	2,858.9	444.0	521.8	661.5
Apoyo al proceso presupuestario y para mejorar la eficiencia institucional	1,596.6	1,806.1	1,997.2	2,027.2	2,310.7	2,638.4	430.5	504.6	641.2
M001 Actividades de apoyo administrativo	1,596.6	1,806.1	1,997.2	2,027.2	2,310.7	2,638.4	430.5	504.6	641.2
Apoyo a la función pública y al mejoramiento de la gestión	157.5	178.9	200.3	170.9	196.1	220.5	13.4	17.2	20.2
O001 Actividades de apoyo a la función pública y buen gobierno	154.6	175.6	197.0	169.7	194.5	219.0	15.2	18.9	22.0
O099 Operación del Servicio Profesional de Carrera en la Administración Pública Federal Centralizada	2.9	3.3	3.3	1.2	1.5	1.5	-1.8	-1.8	-1.8
<b>07 Defensa Nacional</b>	<b>31,889.4</b>	<b>36,145.0</b>	<b>41,137.1</b>	<b>31,819.5</b>	<b>36,341.2</b>	<b>41,115.3</b>	<b>-69.9</b>	<b>196.2</b>	<b>-21.8</b>
<b>Programas Federales</b>	<b>31,889.4</b>	<b>36,145.0</b>	<b>41,137.1</b>	<b>31,819.5</b>	<b>36,341.2</b>	<b>41,115.3</b>	<b>-69.9</b>	<b>196.2</b>	<b>-21.8</b>
Desempeño de las Funciones	29,258.7	33,103.6	37,637.2	28,762.2	32,853.0	37,227.5	-496.5	-250.6	-409.6
Funciones de las Fuerzas Armadas	29,101.9	32,916.7	37,403.5	27,703.9	31,679.3	35,880.9	-1,398.0	-1,237.4	-1,522.6
A001 Investigación y desarrollo tecnológico, producción y mantenimiento de armamento, municiones, explosivos, vehículos y equipos militares y sus accesorios	690.5	745.0	800.8	745.4	810.5	867.3	55.0	65.5	66.6
A002 Defensa de la Integridad, la Independencia, la Soberanía del Territorio Nacional	17,057.9	19,372.1	21,820.0	15,300.2	17,561.0	19,726.7	-1,757.7	-1,811.1	-2,093.3
A003 Operación y desarrollo de la Fuerza Aérea Mexicana	3,765.3	4,141.1	5,117.6	4,012.6	4,460.9	5,448.7	247.3	319.9	331.0
A004 Programa de Seguridad Pública de la Secretaría de la Defensa Nacional	1,623.0	1,842.3	2,061.6	1,547.6	1,742.7	1,961.3	-75.5	-99.6	-100.2
A009 Programa de sanidad militar	2,873.9	3,270.3	3,665.2	3,340.6	3,946.5	4,338.4	466.7	676.1	673.3
A010 Programa de Emergencias Radiológicas Externo (P.E.R.E.)	1.1	1.3	1.5	1.1	1.3	1.5	0.0	0.0	0.0
A015 Producción de árboles en viveros forestales militares	0.0	0.0	0.0	105.3	113.4	119.6	105.3	113.4	119.6
A017 Derechos humanos	24.4	27.4	30.4	26.6	30.1	35.2	2.2	2.7	4.8

**CUADRO 2**  
**CALENDARIO DE PRESUPUESTO AUTORIZADO, 2012**  
Cifras acumuladas en millones de pesos

Ramo / Entidad / Programa Presupuestario	Aprobado (1)			Autorizado <sup>1/</sup> (2)			Diferencias (3)=(2-1)		
	Enero-julio	Enero-agosto	Enero-septiembre	Enero-julio	Enero-agosto	Enero-septiembre	Enero-julio	Enero-agosto	Enero-septiembre
A018 Investigación, desarrollo y producción de vestuario y equipo militar y mantenimiento de infraestructura	629.9	725.9	822.0	659.0	758.5	857.4	29.1	32.6	35.4
A019 Mantenimiento y conservación de la infraestructura militar y maquinaria pesada y administración inmobiliaria	1,224.2	1,373.1	1,522.0	1,147.5	1,303.7	1,455.7	-76.7	-69.5	-66.4
A020 Programa de justicia militar	316.9	360.6	404.3	167.6	189.8	212.4	-149.3	-170.8	-191.8
A021 Sistema educativo militar	762.9	862.5	963.0	625.0	709.6	794.2	-137.9	-152.9	-168.9
A022 Investigación y desarrollo militar en coordinación con universidades públicas.	50.0	100.0	100.0	7.7	27.7	35.1	-42.3	-72.3	-64.9
A900 Programa de igualdad entre mujeres y hombres SDN	81.8	95.0	95.1	17.8	23.5	27.4	-64.1	-71.5	-67.7
Específicos	156.8	187.0	233.7	233.2	265.4	322.1	76.4	78.5	88.5
R016 Programa de Becas para los hijos del Personal de las Fuerzas Armadas en activo	140.6	167.7	211.4	213.2	243.9	299.2	72.6	76.2	87.7
R017 Programa de becas de nivel secundaria para los hijos del personal de las Fuerzas Armadas en activo	5.7	7.2	8.7	9.5	9.5	9.5	3.8	2.3	0.7
R018 Fideicomiso de apoyo a deudos de militares fallecidos o a militares que hayan adquirido una incapacidad en 1/a categoría en actos del servicio considerados de alto riesgo	10.5	12.0	13.5	10.5	12.0	13.5	0.0	0.0	0.0
Proyectos de Inversión	0.0	0.0	0.0	825.1	908.3	1,024.5	825.1	908.3	1,024.5
K014 Otros proyectos de infraestructura social	0.0	0.0	0.0	47.0	47.0	47.0	47.0	47.0	47.0
K019 Proyectos de infraestructura gubernamental de seguridad nacional	0.0	0.0	0.0	778.0	861.2	977.4	778.0	861.2	977.4
Administrativos y de Apoyo	2,630.8	3,041.4	3,499.9	3,057.3	3,488.2	3,887.8	426.6	446.8	387.8
Apoyo al proceso presupuestario y para mejorar la eficiencia institucional	2,630.8	3,041.4	3,499.9	3,057.3	3,488.2	3,887.8	426.6	446.8	387.8
MO01 Actividades de apoyo administrativo	2,630.8	3,041.4	3,499.9	3,057.3	3,488.2	3,887.8	426.6	446.8	387.8
<b>08 Agricultura, Ganadería, Desarrollo Rural, Pesca y Alimentación</b>	<b>54,792.1</b>	<b>60,283.4</b>	<b>64,800.8</b>	<b>54,132.9</b>	<b>58,286.7</b>	<b>60,997.2</b>	<b>-659.2</b>	<b>-1,996.7</b>	<b>-3,803.7</b>
<b>Programas Federales</b>	<b>54,792.1</b>	<b>60,283.4</b>	<b>64,800.8</b>	<b>54,132.9</b>	<b>58,286.7</b>	<b>60,997.2</b>	<b>-659.2</b>	<b>-1,996.7</b>	<b>-3,803.7</b>
Subsidios: Sectores Social y Privado o Entidades Federativas y Municipios	46,185.3	50,449.8	53,916.9	46,878.1	49,850.8	51,405.8	692.8	-599.0	-2,511.0
Sujetos a Reglas de Operación	42,789.2	46,747.1	50,207.6	43,764.0	46,348.8	47,833.4	974.8	-398.3	-2,374.2
S230 Programa de Apoyo a la Inversión en Equipamiento e Infraestructura	4,859.9	5,614.8	6,501.9	4,693.4	5,665.7	6,136.5	-166.5	50.9	-365.4
S231 Programa de Apoyo al Ingreso Agropecuario: PROCAMPO para Vivir Mejor	14,397.5	15,731.0	17,114.1	14,956.9	15,361.0	15,737.0	559.4	-370.0	-1,377.1
S232 Programa de Prevención y Manejo de Riesgos	12,461.3	13,611.8	13,652.3	12,058.8	12,563.3	12,721.3	-402.5	-1,048.5	-931.0

**CUADRO 2**  
**CALENDARIO DE PRESUPUESTO AUTORIZADO, 2012**  
Cifras acumuladas en millones de pesos

Ramo / Entidad / Programa Presupuestario	Aprobado (1)			Autorizado <sup>1/</sup> (2)			Diferencias (3)=(2-1)		
	Enero-julio	Enero-agosto	Enero-septiembre	Enero-julio	Enero-agosto	Enero-septiembre	Enero-julio	Enero-agosto	Enero-septiembre
S233 Programa de Desarrollo de Capacidades, Innovación Tecnológica y Extensionismo Rural	2,759.5	2,759.5	2,932.7	2,922.7	2,983.1	3,111.8	163.2	223.6	179.1
S234 Programa de Sustentabilidad de los Recursos Naturales	5,173.9	5,892.9	6,869.4	5,933.8	6,498.3	6,670.9	760.0	605.4	-198.4
S240 Programa de Acciones en Concurrencia con las Entidades Federativas en Materia de Inversión, Sustentabilidad y Desarrollo de Capacidades	3,137.2	3,137.2	3,137.2	3,198.3	3,277.3	3,455.9	61.2	140.1	318.7
Otros Subsidios	3,396.1	3,702.6	3,709.3	3,114.2	3,502.0	3,572.4	-282.0	-200.6	-136.9
U002 Instrumentación de acciones para mejorar las Sanidades a través de Inspecciones Fitozoosanitarias	1,698.5	1,703.5	1,708.7	994.3	1,020.6	1,023.5	-704.2	-682.9	-685.2
U003 Determinación de los Coeficientes de Agostadero	0.5	0.5	0.5	0.0	0.0	0.0	-0.5	-0.5	-0.5
U004 Sistema Nacional de Investigación Agrícola	59.3	59.3	59.3	71.3	79.3	79.3	12.0	20.0	20.0
U007 Apoyo al cambio tecnológico en las actividades acuícolas y pesqueras	2.5	2.5	2.5	0.0	0.0	0.0	-2.5	-2.5	-2.5
U009 Fomento de la Ganadería y Normalización de la Calidad de los Productos Pecuarios	7.0	8.5	9.9	7.0	8.5	9.9	0.0	0.0	0.0
U010 Programa Nacional para el Control de la Abeja Africana	1.4	1.4	1.4	0.5	0.9	0.9	-0.8	-0.5	-0.5
U011 Campaña de Diagnóstico, Prevención y Control de la Varroasis	1.5	1.5	1.5	0.7	1.1	1.1	-0.8	-0.4	-0.4
U013 Vinculación Productiva	59.5	59.5	59.5	58.7	65.7	65.7	-0.8	6.2	6.2
U016 Tecnificación del Riego	1,300.0	1,600.0	1,600.0	1,282.2	1,497.0	1,497.0	-17.8	-103.0	-103.0
U017 Sistema Nacional de Información para el Desarrollo Sustentable (Coejercicio SNIDRUS)	250.0	250.0	250.0	267.9	267.9	267.9	17.9	17.9	17.9
U019 Sistema Integral para el Desarrollo Sustentable de la Caña de Azúcar	16.0	16.0	16.0	16.0	16.0	16.0	0.0	0.0	0.0
U020 Apoyo a la Promoción de Exportaciones y Ferias	0.0	0.0	0.0	199.6	229.1	229.1	199.6	229.1	229.1
U021 Modernización Sustentable de la Agricultura Tradicional	0.0	0.0	0.0	215.9	315.9	382.0	215.9	315.9	382.0
Desempeño de las Funciones	7,339.5	8,354.2	9,222.5	6,060.5	6,939.8	7,907.5	-1,279.0	-1,414.4	-1,315.0
Prestación de Servicios Públicos	3,291.8	3,674.7	4,066.8	2,730.2	3,084.7	3,516.1	-561.6	-590.0	-550.7
E001 Desarrollo y aplicación de programas educativos a nivel medio superior	354.3	393.6	432.6	372.4	412.2	451.5	18.1	18.5	18.9
E002 Desarrollo de los programas educativos a nivel superior	627.0	702.2	831.9	611.3	687.2	818.3	-15.7	-15.0	-13.5
E003 Vinculación entre los Servicios Académicos que presta la Universidad Autónoma Chapingo y el Desarrollo de la Investigación Científica y Tecnológica	80.2	89.2	99.4	80.2	89.2	99.3	0.0	0.0	-0.1

**CUADRO 2**  
**CALENDARIO DE PRESUPUESTO AUTORIZADO, 2012**  
Cifras acumuladas en millones de pesos

Ramo / Entidad / Programa Presupuestario	Aprobado (1)			Autorizado <sup>1/</sup> (2)			Diferencias (3)=(2-1)		
	Enero-julio	Enero-agosto	Enero-septiembre	Enero-julio	Enero-agosto	Enero-septiembre	Enero-julio	Enero-agosto	Enero-septiembre
E004 Desarrollo y aplicación de programas educativos en materia agropecuaria	601.7	671.4	741.6	601.7	669.5	737.4	0.0	-1.9	-4.3
E005 Apoyo al cambio tecnológico en las actividades agropecuarias, rurales, acuícolas y pesqueras	704.7	801.9	896.0	595.4	711.5	803.4	-109.3	-90.3	-92.6
E006 Generación de Proyectos de Investigación	387.9	462.2	504.5	283.9	306.7	361.0	-104.0	-155.5	-143.4
E008 Promoción de Exportaciones y Ferias	345.6	346.5	347.3	109.8	110.7	117.8	-235.8	-235.8	-229.6
E009 Desarrollo de Mercados Agropecuarios y Pesqueros e Información	73.6	76.0	77.0	17.8	18.3	23.1	-55.8	-57.7	-53.9
E010 Planeación y Prospectiva	30.0	30.0	30.0	10.0	10.0	30.0	-20.0	-20.0	0.0
E011 Inspección y Vigilancia Pesquera	86.7	101.7	106.5	47.6	69.5	74.3	-39.1	-32.3	-32.2
Planeación, seguimiento y evaluación de políticas públicas	2,248.0	2,560.5	2,846.2	2,067.4	2,403.1	2,680.8	-180.6	-157.4	-165.5
P001 Registro, Control y Seguimiento de los Programas Presupuestarios	2,248.0	2,560.5	2,846.2	2,067.4	2,403.1	2,680.8	-180.6	-157.4	-165.5
Promoción y fomento	11.3	11.3	11.3	8.2	8.2	8.2	-3.1	-3.1	-3.1
F001 Promoción, fomento y difusión de las políticas sectoriales en materia agropecuaria y pesquera	11.3	11.3	11.3	8.2	8.2	8.2	-3.1	-3.1	-3.1
Regulación y supervisión	1,323.1	1,611.8	1,771.7	868.8	1,038.2	1,261.5	-454.3	-573.6	-510.2
G001 Regulación, supervisión y aplicación de las políticas públicas en materia agropecuaria, acuícola y pesquera	1,323.1	1,611.8	1,771.7	868.8	1,038.2	1,261.5	-454.3	-573.6	-510.2
Específicos	273.9	274.0	274.0	242.1	242.2	244.6	-31.8	-31.8	-29.5
R003 Cuotas y Aportaciones a Organismos Internacionales	273.9	274.0	274.0	242.1	242.2	244.6	-31.8	-31.8	-29.5
Proyectos de Inversión	191.4	221.9	252.4	143.9	163.5	196.4	-47.5	-58.4	-56.0
K009 Proyectos de infraestructura social de educación	0.0	0.0	0.0	5.4	7.8	10.2	5.4	7.8	10.2
K024 Otros proyectos de infraestructura gubernamental	0.0	0.0	0.0	0.0	0.0	0.0	0.0	0.0	0.0
K026 Otros Proyectos	191.4	221.9	252.4	136.9	154.2	183.5	-54.5	-67.7	-68.9
K027 Mantenimiento de Infraestructura	0.0	0.0	0.0	1.5	1.5	2.7	1.5	1.5	2.7
Administrativos y de Apoyo	1,241.1	1,447.5	1,623.6	1,175.8	1,472.5	1,654.2	-65.2	25.0	30.6
Apoyo al proceso presupuestario y para mejorar la eficiencia institucional	1,141.1	1,333.3	1,494.9	1,101.2	1,384.8	1,552.4	-39.8	51.5	57.5
M001 Actividades de apoyo administrativo	1,141.1	1,333.3	1,494.9	1,101.2	1,384.8	1,552.4	-39.8	51.5	57.5
Apoyo a la función pública y al mejoramiento de la gestión	100.0	114.2	128.7	74.6	87.7	101.8	-25.4	-26.5	-26.9
O001 Apoyo a la función pública y buen gobierno	68.0	77.0	86.2	67.5	76.3	85.3	-0.5	-0.7	-0.9
O099 Operación del Servicio Profesional de Carrera en la Administración Pública Federal Centralizada	32.0	37.2	42.5	7.1	11.4	16.5	-24.9	-25.8	-26.0
Compromisos de Gobierno Federal	26.2	31.9	37.9	18.5	23.6	29.7	-7.8	-8.3	-8.3
Obligaciones de cumplimiento de resolución jurisdiccional	26.2	31.9	37.9	18.5	23.6	29.7	-7.8	-8.3	-8.3



**CUADRO 2**  
**CALENDARIO DE PRESUPUESTO AUTORIZADO, 2012**  
Cifras acumuladas en millones de pesos

Ramo / Entidad / Programa Presupuestario	Aprobado (1)			Autorizado <sup>1/</sup> (2)			Diferencias (3)=(2-1)		
	Enero-julio	Enero-agosto	Enero-septiembre	Enero-julio	Enero-agosto	Enero-septiembre	Enero-julio	Enero-agosto	Enero-septiembre
L001 Responsabilidades, Resoluciones Judiciales y Pago de Liquidaciones	26.2	31.9	37.9	18.5	23.6	29.7	-7.8	-8.3	-8.3
<b>09 Comunicaciones y Transportes</b>	<b>46,231.1</b>	<b>56,196.7</b>	<b>65,284.2</b>	<b>47,844.8</b>	<b>56,389.0</b>	<b>64,025.0</b>	<b>1,613.8</b>	<b>192.3</b>	<b>-1,259.2</b>
<b>Programas Federales</b>	<b>46,231.1</b>	<b>56,196.7</b>	<b>65,284.2</b>	<b>47,844.8</b>	<b>56,389.0</b>	<b>64,025.0</b>	<b>1,613.8</b>	<b>192.3</b>	<b>-1,259.2</b>
Subsidios: Sectores Social y Privado o Entidades Federativas y Municipios	1,118.3	1,300.7	1,447.7	975.7	1,170.3	1,383.0	-142.5	-130.4	-64.7
Sujetos a Reglas de Operación	1,107.3	1,289.7	1,434.7	964.7	1,159.3	1,370.0	-142.5	-130.4	-64.7
S071 Programa de Empleo Temporal (PET)	1,107.3	1,289.7	1,434.7	964.7	1,159.3	1,370.0	-142.5	-130.4	-64.7
Otros Subsidios	11.0	11.0	13.0	11.0	11.0	13.0	0.0	0.0	0.0
U001 Programa de subsidios al transporte ferroviario de pasajeros	11.0	11.0	13.0	11.0	11.0	13.0	0.0	0.0	0.0
Desempeño de las Funciones	44,081.4	53,713.0	62,465.0	45,901.7	54,112.5	61,375.2	1,820.3	399.5	-1,089.9
Prestación de Servicios Públicos	2,747.4	3,009.9	3,280.1	3,528.8	3,767.9	4,036.9	781.4	758.0	756.9
E004 Estudios técnicos para la construcción, conservación y operación de infraestructura de comunicaciones y transportes	30.4	34.6	38.9	26.8	31.0	35.4	-3.6	-3.6	-3.5
E007 Formación y capacitación del personal de la marina mercante	32.2	36.3	41.0	32.2	36.3	41.0	0.0	0.0	0.0
E008 Operación de infraestructura marítimo-portuaria	18.3	20.5	22.8	18.3	20.4	22.6	0.0	-0.1	-0.2
E010 Servicios de ayudas a la navegación aérea	1,205.7	1,338.1	1,466.2	1,242.1	1,376.0	1,518.6	36.4	37.8	52.4
E011 Conservación de infraestructura ferroviaria	31.2	33.7	37.5	30.1	32.6	36.5	-1.1	-1.0	-1.0
E012 Servicios de correo	615.3	718.8	832.4	1,177.8	1,234.9	1,302.6	562.4	516.1	470.2
E013 Servicios de telecomunicaciones, satelitales, telegráficos y de transferencia de fondos	608.0	608.0	608.0	726.8	742.7	767.8	118.8	134.7	159.8
E015 Investigación, estudios, proyectos y capacitación en materia de transporte	71.9	81.6	91.1	122.7	135.0	145.5	50.8	53.4	54.4
E022 Operación de infraestructura ferroviaria	26.1	26.1	26.1	72.9	72.9	74.9	46.8	46.8	48.8
E025 Señalamiento Marítimo	72.0	72.0	72.0	64.1	69.7	69.7	-7.9	-2.3	-2.3
E027 Conservación y operación de infraestructura aeroportuaria de la Red ASA	0.0	0.0	0.0	15.1	15.1	15.1	15.1	15.1	15.1
E029 Investigación, estudios y proyectos en materia espacial	36.2	40.3	44.3	0.0	1.4	7.4	-36.2	-39.0	-36.8
Planeación, seguimiento y evaluación de políticas públicas	929.7	1,055.5	1,165.0	719.4	1,041.1	1,140.9	-210.3	-14.4	-24.1
P001 Definición y conducción de la política de comunicaciones y transportes	929.7	1,055.5	1,165.0	719.4	1,041.1	1,140.9	-210.3	-14.4	-24.1
Regulación y supervisión	6,311.7	7,565.5	8,187.6	9,702.4	10,335.5	10,717.5	3,390.7	2,770.0	2,530.0
G001 Regulación y supervisión del programa de protección y medicina preventiva en transporte multimodal	264.3	297.2	329.6	246.7	280.2	334.1	-17.6	-17.1	4.5

**CUADRO 2**  
**CALENDARIO DE PRESUPUESTO AUTORIZADO, 2012**  
Cifras acumuladas en millones de pesos

Ramo / Entidad / Programa Presupuestario	Aprobado (1)			Autorizado <sup>1/</sup> (2)			Diferencias (3)=(2-1)		
	Enero-julio	Enero-agosto	Enero-septiembre	Enero-julio	Enero-agosto	Enero-septiembre	Enero-julio	Enero-agosto	Enero-septiembre
G002 Supervisión, inspección y verificación del transporte terrestre, marítimo y aéreo	969.2	1,104.6	1,225.8	823.1	961.6	1,077.5	-146.0	-143.0	-148.3
G003 Supervisión, Regulación, Inspección y Verificación de construcción de carreteras	601.7	966.0	969.6	1,275.9	1,527.9	1,541.1	674.2	561.9	571.5
G004 Regulación del sector de telecomunicaciones	382.0	426.6	465.1	399.4	458.5	501.7	17.5	32.0	36.6
G005 Supervisión, inspección y verificación de telefonía rural	3.8	4.7	5.5	3.5	4.4	5.2	-0.3	-0.3	-0.3
G006 Centros de Pesaje y Dimensiones	120.5	124.1	127.5	33.0	36.9	43.5	-87.5	-87.2	-84.0
G007 Supervisión, inspección y verificación del sistema Nacional e-México	2,261.0	2,264.7	2,268.4	5,254.5	5,258.2	5,261.8	2,993.5	2,993.5	2,993.5
G008 Derecho de Via	814.2	1,106.8	1,401.2	978.2	1,036.7	1,079.3	164.0	-70.1	-321.9
G009 Supervisión, inspección y verificación de conservación de carreteras	782.5	1,143.9	1,253.1	594.0	662.8	748.8	-188.5	-481.1	-504.2
G010 Supervisión y verificación de la calidad en la construcción y conservación de carreteras	112.4	127.0	141.8	94.0	108.4	124.5	-18.5	-18.7	-17.4
Específicos	34.6	34.6	34.6	30.6	30.6	30.6	-4.0	-4.0	-4.0
R007 Aportaciones a Organismos Internacionales	34.6	34.6	34.6	30.6	30.6	30.6	-4.0	-4.0	-4.0
Proyectos de Inversión	34,058.1	42,047.5	49,797.9	31,920.5	38,937.4	45,449.3	-2,137.6	-3,110.1	-4,348.6
K003 Proyectos de infraestructura económica de carreteras	10,845.5	13,897.1	17,250.2	11,578.6	14,254.0	16,363.3	733.1	356.9	-886.9
K004 Proyectos de infraestructura económica de puertos	744.8	1,259.3	1,403.1	928.9	1,078.8	1,190.7	184.1	-180.4	-212.5
K005 Proyectos de infraestructura económica de aeropuertos	120.0	120.0	120.0	2.5	2.5	2.5	-117.5	-117.5	-117.5
K010 Proyectos de infraestructura social de ciencia y tecnología	7.0	14.0	20.6	6.3	10.0	16.5	-0.7	-4.0	-4.1
K017 Proyectos de infraestructura gubernamental de SCT	0.0	0.0	0.0	7.5	7.5	7.5	7.5	7.5	7.5
K025 Proyectos de inmuebles (oficinas administrativas)	32.7	37.3	42.0	53.1	53.1	53.1	20.5	15.8	11.1
K026 Otros Proyectos	60.0	60.0	60.0	30.4	30.4	30.4	-29.6	-29.6	-29.6
K027 Mantenimiento de Infraestructura	1,110.6	1,368.4	1,593.2	206.4	284.8	377.8	-904.2	-1,083.6	-1,215.4
K028 Estudios de preinversión	33.3	43.7	54.9	25.0	52.0	104.1	-8.3	8.3	49.2
K031 Proyectos de infraestructura económica de carreteras alimentadoras y caminos rurales	6,158.2	8,062.1	9,966.0	5,737.3	7,341.1	8,641.3	-420.9	-721.0	-1,324.7
K032 Conservación de Infraestructura Carretera	4,372.9	5,260.9	6,141.7	4,909.9	5,882.9	7,297.6	537.0	622.0	1,155.9

**CUADRO 2**  
**CALENDARIO DE PRESUPUESTO AUTORIZADO, 2012**  
Cifras acumuladas en millones de pesos

Ramo / Entidad / Programa Presupuestario	Aprobado (1)			Autorizado <sup>1/</sup> (2)			Diferencias (3)=(2-1)		
	Enero-julio	Enero-agosto	Enero-septiembre	Enero-julio	Enero-agosto	Enero-septiembre	Enero-julio	Enero-agosto	Enero-septiembre
K033 Estudios técnicos para la construcción, operación de infraestructura de comunicaciones y transportes	194.1	238.7	268.7	230.9	319.4	411.1	36.9	80.7	142.3
K034 Estudios y proyectos de construcción de carreteras	446.5	587.3	726.0	268.5	344.7	440.6	-178.1	-242.6	-285.4
K035 Reconstrucción de carreteras	457.0	548.4	639.7	694.2	924.7	1,088.5	237.2	376.4	448.8
K036 Conservación de infraestructura marítimo-portuaria	27.0	43.9	66.2	6.0	6.5	6.9	-20.9	-37.4	-59.3
K037 Conservación de infraestructura de caminos rurales y carreteras alimentadoras	1,446.7	1,642.5	1,838.4	1,236.3	1,633.1	2,138.9	-210.4	-9.4	300.6
K038 Dragado en puertos no concesionados	122.0	250.8	272.4	11.6	15.4	21.7	-110.4	-235.4	-250.7
K039 Estudios y proyectos de construcción de caminos rurales y carreteras alimentadoras	196.1	218.7	228.7	146.4	200.0	214.3	-49.7	-18.7	-14.4
K040 Proyectos de Infraestructura Ferroviaria	2,359.5	2,598.2	2,837.0	794.7	1,219.7	1,483.9	-1,564.7	-1,378.5	-1,353.0
K041 Sistema de Transporte Colectivo	2,000.0	2,000.0	2,000.0	1,970.0	1,970.0	1,970.0	-30.0	-30.0	-30.0
K045 Sistema Satelital	3,271.5	3,720.3	4,169.1	3,036.6	3,261.1	3,539.8	-234.8	-459.2	-629.3
K048 Servicios relacionados para la liberación del derecho de vía	53.0	76.0	100.0	39.5	45.6	48.8	-13.5	-30.4	-51.2
Administrativos y de Apoyo	1,031.4	1,182.9	1,371.4	967.4	1,106.2	1,266.8	-64.0	-76.8	-104.6
Apoyo al proceso presupuestario y para mejorar la eficiencia institucional	971.2	1,114.9	1,295.4	909.0	1,039.9	1,192.9	-62.2	-75.0	-102.5
MO01 Actividades de apoyo administrativo	971.2	1,114.9	1,295.4	909.0	1,039.9	1,192.9	-62.2	-75.0	-102.5
Apoyo a la función pública y al mejoramiento de la gestión	60.2	68.0	76.0	58.4	66.3	73.9	-1.8	-1.8	-2.1
O001 Actividades de apoyo a la función pública y buen gobierno	54.1	61.8	69.6	47.4	55.1	62.6	-6.8	-6.7	-7.0
O099 Operación del Servicio Profesional de Carrera en la Administración Pública Federal Centralizada	6.1	6.3	6.4	11.0	11.2	11.4	4.9	4.9	4.9
<b>10 Economía</b>	<b>15,122.7</b>	<b>15,856.6</b>	<b>16,850.8</b>	<b>15,722.4</b>	<b>16,443.7</b>	<b>17,265.5</b>	<b>599.7</b>	<b>587.1</b>	<b>414.7</b>
<b>Programas Federales</b>	<b>15,122.7</b>	<b>15,856.6</b>	<b>16,850.8</b>	<b>15,722.4</b>	<b>16,443.7</b>	<b>17,265.5</b>	<b>599.7</b>	<b>587.1</b>	<b>414.7</b>
Subsidios: Sectores Social y Privado o Entidades Federativas y Municipios	10,409.9	10,698.0	11,259.6	11,214.9	11,547.4	11,839.1	805.0	849.4	579.5
Sujetos a Reglas de Operación	9,814.0	10,073.0	10,634.3	10,213.7	10,546.0	10,837.5	399.7	473.1	203.2
S016 Fondo de Microfinanciamiento a Mujeres Rurales (FOMMUR)	256.2	256.6	257.0	256.1	256.5	257.0	-0.1	-0.1	0.0
S017 Fondo Nacional de Apoyos para Empresas en Solidaridad (FONAES)	1,697.3	1,745.7	2,036.0	2,045.7	2,092.6	2,229.2	348.5	346.8	193.2
S020 Fondo de Apoyo para la Micro, Pequeña y Mediana Empresa (Fondo PYME)	6,858.6	6,884.7	6,939.9	6,922.6	6,940.1	6,994.6	64.0	55.4	54.7
S021 Programa Nacional de Financiamiento al Microempresario	264.8	265.7	266.5	264.4	265.3	266.4	-0.5	-0.4	-0.1

**CUADRO 2**  
**CALENDARIO DE PRESUPUESTO AUTORIZADO, 2012**  
Cifras acumuladas en millones de pesos

Ramo / Entidad / Programa Presupuestario	Aprobado (1)			Autorizado <sup>1/</sup> (2)			Diferencias (3)=(2-1)		
	Enero-julio	Enero-agosto	Enero-septiembre	Enero-julio	Enero-agosto	Enero-septiembre	Enero-julio	Enero-agosto	Enero-septiembre
S151 Programa para el Desarrollo de la Industria del Software (PROSOFT)	315.0	497.7	711.8	533.2	767.3	768.6	218.3	269.6	56.8
S214 Competitividad en Logística y Centrales de Abasto	376.1	376.5	376.9	170.5	203.0	296.5	-205.6	-173.5	-80.4
S220 Programa para el Desarrollo de las Industrias de Alta Tecnología (PRODIAT)	46.0	46.1	46.2	21.2	21.3	25.3	-24.8	-24.8	-20.9
Otros Subsidios	595.9	625.1	625.3	1,001.1	1,001.4	1,001.6	405.2	376.3	376.3
U002 Programa de Creación de Empleo en Zonas Marginadas	106.4	106.4	106.4	0.8	0.8	0.8	-105.6	-105.6	-105.6
U003 Programa para impulsar la competitividad de sectores industriales	8.9	38.1	38.3	433.3	433.5	433.8	424.4	395.5	395.5
U004 Proyectos estratégicos para la atracción de inversión extranjera	166.6	166.6	166.6	250.0	250.0	250.0	83.4	83.4	83.4
U005 Fondo Sectorial de Innovación	314.0	314.0	314.0	317.0	317.0	317.0	3.0	3.0	3.0
Desempeño de las Funciones	4,367.9	4,763.7	5,145.1	4,164.9	4,516.9	4,986.9	-203.0	-246.7	-158.1
Prestación de Servicios Públicos	538.2	630.6	717.5	499.9	573.9	683.5	-38.3	-56.7	-34.0
E005 Prevención y corrección de prácticas abusivas en las relaciones de consumo entre consumidores y proveedores	147.5	166.5	187.6	127.3	145.0	180.2	-20.2	-21.6	-7.4
E006 Atención de las necesidades metroológicas del país para la promoción de la uniformidad y la confiabilidad de las mediciones	88.1	122.1	146.2	72.8	95.1	119.4	-15.3	-27.0	-26.8
E007 Producción de información, sobre productos y servicios geológicos del territorio nacional	102.9	114.1	126.8	101.6	112.6	127.3	-1.3	-1.5	0.4
E009 Atención a las solicitudes de servicios y promoción de los programas competencia de la Secretaría en el interior de la República	199.8	227.8	256.9	198.3	221.2	256.7	-1.4	-6.6	-0.3
Provisión de Bienes Públicos	168.4	190.7	214.8	165.7	189.8	223.5	-2.8	-0.9	8.7
B002 Promoción de una cultura de consumo inteligente	168.4	190.7	214.8	165.7	189.8	223.5	-2.8	-0.9	8.7
Planeación, seguimiento y evaluación de políticas públicas	1,027.8	1,139.1	1,260.9	1,027.7	1,115.4	1,265.1	-0.1	-23.7	4.2
P002 Fortalecimiento del proceso de integración de México en la economía mundial	195.5	225.0	250.7	181.0	202.3	239.3	-14.5	-22.8	-11.5
P003 Promoción de las condiciones de competencia leal en México a través de la operación, defensa y promoción del sistema de prácticas comerciales internacionales	36.9	43.2	49.0	40.4	46.0	53.5	3.5	2.8	4.5

**CUADRO 2**  
**CALENDARIO DE PRESUPUESTO AUTORIZADO, 2012**  
Cifras acumuladas en millones de pesos

Ramo / Entidad / Programa Presupuestario	Aprobado (1)			Autorizado <sup>1/</sup> (2)			Diferencias (3)=(2-1)		
	Enero-julio	Enero-agosto	Enero-septiembre	Enero-julio	Enero-agosto	Enero-septiembre	Enero-julio	Enero-agosto	Enero-septiembre
P005 Desarrollo de la economía digital, el comercio, los servicios y la innovación	37.9	41.4	48.4	33.3	35.6	42.9	-4.6	-5.8	-5.5
P006 Apoyo a las actividades de planeación, elaboración y seguimiento de las políticas y programas de la dependencia	63.7	73.3	83.0	64.1	72.4	86.3	0.4	-0.8	3.3
P007 Generación de condiciones de competencia leal de comercio y emisión de normatividad eficiente comercial, mercantil y de inversión extranjera	169.3	176.6	186.3	210.5	215.9	227.5	41.1	39.3	41.3
P008 Apoyo a la creación, desarrollo y /o consolidación de micro: pequeñas y medianas empresas mediante esquemas o recursos dirigidos a incrementar su productividad y competitividad	314.9	342.9	371.4	300.3	324.2	357.9	-14.6	-18.7	-13.4
P009 Promoción y fomento del desarrollo y la competitividad de los sectores industrial y comercial	77.6	87.6	101.4	73.7	80.1	91.8	-3.8	-7.5	-9.6
P010 Promoción de la transparencia en la elaboración y aplicación de las regulaciones y que éstas generen beneficios mayores a sus costos para la sociedad	39.6	44.8	50.8	37.6	42.5	49.7	-2.0	-2.2	-1.0
P012 Desarrollo del comercio internacional y facilitación del comercio	26.7	30.0	33.9	27.3	29.7	34.1	0.6	-0.2	0.3
P013 Promoción y coordinación de las acciones de enlace de la Secretaría	23.6	26.9	30.4	23.9	25.0	29.0	0.4	-1.9	-1.3
P015 Desarrollo y dirección de la política de comunicación social de la Secretaría	42.2	47.5	55.7	35.5	41.6	53.0	-6.7	-5.9	-2.7
Promoción y fomento	506.1	581.4	657.3	504.5	570.1	647.8	-1.5	-11.3	-9.5
F001 Promoción del desarrollo y la competitividad de empresas mineras	67.1	75.1	82.9	50.7	55.7	66.4	-16.5	-19.4	-16.5
F003 Promoción al Comercio Exterior y Atracción de Inversión Extranjera Directa	438.9	506.4	574.4	453.9	514.4	581.4	15.0	8.1	7.0
Regulación y supervisión	387.7	462.3	517.7	353.5	422.2	503.6	-34.2	-40.1	-14.1
G001 Regulación de la inversión extranjera en México	26.2	30.0	33.8	21.3	23.6	27.9	-4.9	-6.4	-5.8
G002 Regulación de las actividades en materia de normalización y supervisión del sistema de normalización y evaluación de la conformidad	31.6	36.5	41.0	27.8	31.4	35.8	-3.8	-5.1	-5.2

**CUADRO 2**  
**CALENDARIO DE PRESUPUESTO AUTORIZADO, 2012**  
Cifras acumuladas en millones de pesos

Ramo / Entidad / Programa Presupuestario	Aprobado (1)			Autorizado <sup>1/</sup> (2)			Diferencias (3)=(2-1)		
	Enero-julio	Enero-agosto	Enero-septiembre	Enero-julio	Enero-agosto	Enero-septiembre	Enero-julio	Enero-agosto	Enero-septiembre
G003 Verificación y vigilancia de los derechos del consumidor plasmados en la LFPC	145.7	164.8	185.8	136.8	159.7	193.0	-8.9	-5.0	7.2
G005 Regulación y modernización del servicio del Registro Público de Comercio y apoyo a los Registros Públicos de la Propiedad, así como la aplicación de la Ley Federal de Correduría Pública	70.9	102.2	113.2	68.9	92.8	114.2	-2.1	-9.4	1.0
G006 Prevención y eliminación de prácticas y concentraciones monopólicas y demás restricciones a la competencia y libre concurrencia	113.3	128.8	143.9	98.7	114.6	132.6	-14.5	-14.1	-11.4
Específicos	80.2	80.2	84.6	79.3	79.3	83.1	-0.9	-0.9	-1.6
R001 Cuotas a organismos internacionales	78.4	78.4	81.6	77.5	77.5	80.3	-0.9	-0.9	-1.3
R002 Fondo proaudiovisual	1.8	1.8	3.0	1.8	1.8	2.8	0.0	0.0	-0.2
R003 Fondos para impulsar la innovación	0.0	0.0	0.0	0.0	0.0	0.0	0.0	0.0	0.0
Proyectos de Inversión	1,659.4	1,679.4	1,692.3	1,534.2	1,566.3	1,580.3	-125.1	-113.1	-111.9
K024 Otros proyectos de infraestructura gubernamental	59.4	79.4	92.3	69.9	102.0	116.0	10.5	22.6	23.7
K027 Mantenimiento de Infraestructura	0.0	0.0	0.0	15.0	15.0	15.0	15.0	15.0	15.0
K028 Estudios de preinversión	1,600.0	1,600.0	1,600.0	1,449.3	1,449.3	1,449.3	-150.7	-150.7	-150.7
Administrativos y de Apoyo	344.9	394.9	446.1	342.6	379.4	439.5	-2.3	-15.5	-6.6
Apoyo al proceso presupuestario y para mejorar la eficiencia institucional	292.3	333.8	376.3	291.0	322.0	373.8	-1.3	-11.8	-2.5
M001 Actividades de apoyo administrativo	292.3	333.8	376.3	291.0	322.0	373.8	-1.3	-11.8	-2.5
Apoyo a la función pública y al mejoramiento de la gestión	52.6	61.1	69.9	51.7	57.4	65.7	-1.0	-3.7	-4.2
O001 Actividades de apoyo a la función pública y buen gobierno	51.9	59.0	66.2	51.2	56.8	65.0	-0.7	-2.1	-1.2
O099 Operación del Servicio Profesional de Carrera en la Administración Pública Federal Centralizada	0.7	2.1	3.7	0.4	0.6	0.7	-0.3	-1.6	-3.0
<b>11 Educación Pública</b>	<b>156,956.1</b>	<b>177,530.7</b>	<b>195,253.5</b>	<b>161,675.0</b>	<b>180,725.9</b>	<b>195,787.1</b>	<b>4,718.9</b>	<b>3,195.2</b>	<b>533.6</b>
<b>Programas Federales</b>	<b>156,956.1</b>	<b>177,530.7</b>	<b>195,253.5</b>	<b>161,675.0</b>	<b>180,725.9</b>	<b>195,787.1</b>	<b>4,718.9</b>	<b>3,195.2</b>	<b>533.6</b>
Subsidios: Sectores Social y Privado o Entidades Federativas y Municipios	81,039.0	92,469.1	100,374.1	82,350.7	93,403.8	100,091.9	1,311.7	934.8	-282.2
Sujetos a Reglas de Operación	27,408.0	32,399.7	33,579.9	26,899.5	31,855.2	32,642.0	-508.6	-544.4	-937.9
S027 Programa de Mejoramiento del Profesorado (PROMEP)	635.6	636.1	693.0	405.8	637.7	661.0	-229.8	1.6	-32.0
S028 Programa Nacional de Becas y Financiamiento (PRONABES)	270.4	506.6	752.7	154.9	155.9	158.5	-115.5	-350.7	-594.2
S029 Programa Escuelas de Calidad	1,673.3	1,681.7	1,695.6	1,651.9	1,655.2	1,658.3	-21.4	-26.5	-37.3
S033 Programa de Fortalecimiento de la Educación Especial y de la Integración Educativa	197.8	198.0	198.1	185.1	185.3	185.5	-12.7	-12.7	-12.6

**CUADRO 2**  
**CALENDARIO DE PRESUPUESTO AUTORIZADO, 2012**  
Cifras acumuladas en millones de pesos

Ramo / Entidad / Programa Presupuestario	Aprobado (1)			Autorizado <sup>1/</sup> (2)			Diferencias (3)=(2-1)		
	Enero-julio	Enero-agosto	Enero-septiembre	Enero-julio	Enero-agosto	Enero-septiembre	Enero-julio	Enero-agosto	Enero-septiembre
S035 Programa de Mejoramiento Institucional de las Escuelas Normales Públicas	281.9	283.3	284.7	265.7	268.0	270.5	-16.2	-15.3	-14.2
S072 Programa de Desarrollo Humano Oportunidades	11,993.7	16,281.0	16,751.6	16,272.3	20,563.3	20,563.3	4,278.6	4,282.3	3,811.7
S108 Programa Becas de apoyo a la Educación Básica de Madres Jóvenes y Jóvenes Embarazadas	108.4	108.4	108.4	103.9	103.9	104.0	-4.4	-4.4	-4.4
S111 Programa de Educación Básica para Niños y Niñas de Familias Jornaleras Agrícolas Migrantes	205.7	205.8	205.8	195.3	195.4	195.7	-10.4	-10.4	-10.1
S119 Programa Asesor Técnico Pedagógico y para la Atención Educativa a la diversidad social, lingüística y cultural	96.6	97.0	97.4	100.0	100.8	101.6	3.4	3.8	4.2
S126 Programa Educativo Rural	456.1	556.2	593.0	20.3	32.0	32.0	-435.8	-524.2	-561.0
S127 Programa del Sistema Nacional de Formación Continua y Superación Profesional de Maestros de Educación Básica en Servicio	352.2	352.5	352.9	328.9	342.7	344.4	-23.3	-9.9	-8.4
S128 Programa Nacional de Lectura	27.2	27.2	27.2	26.2	26.2	26.2	-1.0	-1.0	-1.0
S152 Programa para el Fortalecimiento del Servicio de la Educación Telesecundaria	150.0	150.0	150.1	145.9	146.3	147.1	-4.1	-3.7	-3.0
S156 Programa Beca de Apoyo a la Práctica Intensiva y al Servicio Social para Estudiantes de Séptimo y Octavo Semestres de Escuelas Normales Públicas	86.0	86.6	101.7	105.7	109.0	109.6	19.8	22.4	7.9
S204 Cultura Física	446.0	446.0	446.0	650.9	650.9	650.9	204.9	204.9	204.9
S205 Deporte	3,428.3	3,696.7	3,778.0	2,766.1	3,006.1	3,078.0	-662.1	-690.6	-700.0
S206 Sistema Mexicano del Deporte de Alto Rendimiento	370.4	387.6	491.3	448.0	480.4	593.0	77.6	92.7	101.8
S207 Programa de Apoyo a las Culturas Municipales y Comunitarias (PACMYC)	0.0	9.0	18.0	11.8	12.3	17.6	11.8	3.3	-0.3
S208 Programa de Apoyo a Comunidades para Restauración de Monumentos y Bienes Artísticos de Propiedad Federal (FOREMOBA)	0.0	6.6	13.3	0.1	0.1	6.7	0.1	-6.5	-6.5
S209 Programa de Apoyo a la Infraestructura Cultural de los Estados (PAICE)	0.0	26.5	53.0	3.7	32.6	60.8	3.7	6.1	7.7
S221 Programa Escuelas de Tiempo Completo	2,947.9	2,965.1	2,989.4	2,453.6	2,491.2	2,497.6	-494.3	-474.0	-491.8
S222 Programa de Escuela Segura	305.9	316.7	328.8	268.1	292.7	297.1	-37.8	-24.0	-31.7
S223 Habilidades digitales para todos	1,790.0	1,790.0	1,800.0	235.1	237.1	241.8	-1,554.9	-1,552.9	-1,558.2

**CUADRO 2**  
**CALENDARIO DE PRESUPUESTO AUTORIZADO, 2012**  
Cifras acumuladas en millones de pesos

Ramo / Entidad / Programa Presupuestario		Aprobado (1)			Autorizado <sup>1/</sup> (2)			Diferencias (3)=(2-1)		
		Enero-julio	Enero-agosto	Enero-septiembre	Enero-julio	Enero-agosto	Enero-septiembre	Enero-julio	Enero-agosto	Enero-septiembre
S227	Programa de Fortalecimiento de Comunidades Escolares de Aprendizaje, Concursable	100.0	100.0	100.0	95.5	95.5	95.5	-4.5	-4.5	-4.5
S235	Programa Integral de Fortalecimiento Institucional	1,484.6	1,485.0	1,550.0	4.3	34.6	545.0	-1,480.3	-1,450.4	-1,005.0
Otros Subsidios		53,630.9	60,069.4	66,794.2	55,451.2	61,548.6	67,450.0	1,820.3	1,479.2	655.8
U006	Subsidios federales para organismos descentralizados estatales	35,493.1	39,328.7	43,928.3	38,163.2	42,323.5	46,645.9	2,670.1	2,994.8	2,717.7
U008	Fondo de Apoyo para Saneamiento Financiero de las UPES por Abajo de la Media Nacional en Subsidio por Alumno (Fondo de concurso para propuestas de saneamiento financiero)	800.0	800.0	800.0	800.0	800.0	800.0	0.0	0.0	0.0
U015	Atención educativa a grupos en situación vulnerable	11.4	22.8	34.2	0.0	0.0	11.6	-11.4	-22.8	-22.6
U016	Escuela siempre abierta a la comunidad	410.0	410.0	410.0	391.1	391.4	391.8	-18.9	-18.7	-18.2
U017	Subsidio Federal para Centros de Excelencia Académica	30.0	30.0	50.0	0.0	0.0	0.0	-30.0	-30.0	-50.0
U018	Programa de becas	2,290.0	2,718.8	2,959.3	2,891.0	2,978.7	3,113.8	601.0	259.9	154.5
U019	Apoyo a desregulados	221.5	250.3	278.9	230.7	255.1	285.1	9.2	4.8	6.2
U020	Subsidio a programas para jóvenes	60.2	63.7	65.5	60.2	63.7	63.7	0.0	0.0	-1.8
U022	Educación para personas con discapacidad	50.0	70.0	90.0	30.0	30.0	30.0	-20.0	-40.0	-60.0
U023	Subsidios para centros de educación	0.0	553.7	553.7	1,471.6	1,654.9	1,730.8	1,471.6	1,101.2	1,177.1
U024	Expansión de la oferta educativa en Educación Media Superior	830.3	839.0	1,600.7	212.4	219.7	333.2	-617.9	-619.4	-1,267.5
U026	Fondo concursable de la inversión en infraestructura para Educación Media Superior	1,100.0	1,100.0	1,100.0	0.0	0.0	121.4	-1,100.0	-1,100.0	-978.6
U027	Ampliación de la Oferta Educativa de los Institutos Tecnológicos	529.0	529.0	529.0	438.4	438.4	438.4	-90.6	-90.6	-90.6
U030	Fortalecimiento de la calidad en las escuelas normales	102.8	124.0	171.5	28.8	50.4	85.8	-74.0	-73.6	-85.7
U031	Fortalecimiento a la educación temprana y el desarrollo infantil	700.0	700.0	700.0	318.1	332.0	350.0	-381.9	-368.0	-350.0
U032	Atención Educativa a Grupos en Situación vulnerable en Educación Básica	67.7	70.2	73.0	65.2	69.3	70.0	-2.5	-0.9	-3.0
U033	Apoyos complementarios para el FAEB	1,000.0	1,000.0	1,000.0	259.3	782.7	1,000.0	-740.7	-217.3	0.0
U035	Fortalecimiento de la educación media superior en COLBACH	110.1	110.1	110.1	110.1	110.1	110.1	0.0	0.0	0.0
U036	Fortalecimiento de la educación media superior en CECYTES	66.4	66.4	66.4	66.4	66.4	66.4	0.0	0.0	0.0



**CUADRO 2**  
**CALENDARIO DE PRESUPUESTO AUTORIZADO, 2012**  
Cifras acumuladas en millones de pesos

Ramo / Entidad / Programa Presupuestario	Aprobado (1)			Autorizado <sup>1/</sup> (2)			Diferencias (3)=(2-1)		
	Enero-julio	Enero-agosto	Enero-septiembre	Enero-julio	Enero-agosto	Enero-septiembre	Enero-julio	Enero-agosto	Enero-septiembre
U038 Sistema Nacional de Educación a Distancia	23.4	23.8	24.2	42.0	42.0	42.0	18.6	18.2	17.8
U039 Universidad Autónoma de la Ciudad de México	87.5	100.0	112.5	84.3	99.5	112.0	-3.2	-0.5	-0.5
U040 Programa de Carrera Docentes (UPES)	262.5	350.0	350.0	253.0	350.0	350.0	-9.5	0.0	0.0
U042 Fortalecimiento a las acciones asociadas a la educación indígena	104.0	104.0	104.0	102.5	102.5	102.5	-1.5	-1.5	-1.5
U044 Apoyo a la infraestructura de las Universidades Interculturales existentes (Fondo de concurso. Incluye equipamiento)	52.0	82.0	114.0	13.3	35.5	48.6	-38.7	-46.5	-65.4
U045 Fondo de Apoyo a la Calidad de las Universidades Tecnológicas (incluye equipamiento, laboratorios y talleres)	0.0	0.0	218.0	0.0	0.0	170.8	0.0	0.0	-47.2
U046 Programa de Apoyo a la Formación Profesional y Proyecto de Fundación Educación Superior-Empresa (ANUIES)	63.0	73.5	84.0	63.7	74.2	84.7	0.6	0.7	0.7
U047 Becas para Posgrado Fulbright - Robles	36.5	36.5	36.5	0.0	0.0	0.0	-36.5	-36.5	-36.5
U051 Fondo para la consolidación de las Universidades Interculturales	45.7	57.2	70.0	45.7	57.2	68.7	0.0	0.0	-1.3
U055 Fondo de apoyo para la calidad de los Institutos Tecnológicos (descentralizados) Equipamiento e Infraestructura: talleres y laboratorios	90.0	90.0	90.0	50.1	50.1	50.1	-39.9	-39.9	-39.9
U059 Instituciones Estatales de Cultura	1,046.0	1,046.0	1,046.0	1,080.7	1,080.7	1,080.7	34.8	34.8	34.8
U066 Fondo para la atención de problemas estructurales de las UPES	675.0	900.0	900.0	614.1	774.3	807.9	-60.9	-125.7	-92.1
U067 Fondo para elevar la calidad de la educación superior	675.0	950.0	950.0	345.4	822.7	851.6	-329.6	-127.3	-98.4
U068 Fondo para ampliar y diversificar la oferta educativa en educación superior	467.8	711.3	781.6	384.0	611.6	720.9	-83.8	-99.6	-60.7
U069 Becas para la Educación Superior y la Expansión de la Educación Media Superior, Inglés y Computación	3,206.0	3,800.0	4,400.0	4,012.5	4,035.9	4,435.3	806.5	235.9	35.3
U070 Programa para Organizaciones en Apoyo de la Educación	64.4	80.6	96.7	45.6	50.0	50.0	-18.8	-30.6	-46.7
U072 Reforma Curricular en Educación Básica	305.7	305.7	305.7	300.4	301.3	305.6	-5.3	-4.4	0.0
U073 Programa Nacional de Inglés en Educación Básica	770.6	770.6	770.6	695.5	695.5	703.5	-75.1	-75.1	-67.1
U074 Mejores Escuelas	1,783.4	1,801.7	1,820.0	1,781.9	1,799.5	1,817.1	-1.5	-2.3	-2.9
Desempeño de las Funciones	70,751.0	79,066.6	88,037.4	74,318.2	81,855.2	89,495.0	3,567.2	2,788.7	1,457.6

**CUADRO 2**  
**CALENDARIO DE PRESUPUESTO AUTORIZADO, 2012**  
Cifras acumuladas en millones de pesos

Ramo / Entidad / Programa Presupuestario	Aprobado (1)			Autorizado <sup>1/</sup> (2)			Diferencias (3)=(2-1)		
	Enero-julio	Enero-agosto	Enero-septiembre	Enero-julio	Enero-agosto	Enero-septiembre	Enero-julio	Enero-agosto	Enero-septiembre
Prestación de Servicios Públicos	63,467.1	69,896.2	77,653.7	65,891.9	72,107.6	78,999.0	2,424.7	2,211.4	1,345.3
E001 Aulas Telemáticas en Primaria	1,852.1	2,116.7	2,381.3	0.0	0.0	0.0	-1,852.1	-2,116.7	-2,381.3
E003 Evaluaciones confiables de la calidad educativa y difusión oportuna de sus resultados	537.1	552.0	632.5	570.7	631.9	650.0	33.7	79.9	17.5
E005 Formación y certificación para el trabajo	1,354.8	1,454.6	1,646.6	1,363.8	1,469.0	1,638.0	9.0	14.4	-8.6
E007 Prestación de servicios de educación media superior	3,779.6	4,220.8	4,646.0	3,904.1	4,375.9	4,798.6	124.4	155.1	152.6
E008 Prestación de servicios de educación técnica	13,725.6	14,684.1	16,308.4	15,603.7	16,652.0	18,136.6	1,878.1	1,968.0	1,828.2
E009 Programa de Formación de Recursos Humanos basados en Competencias (PROFORHCOM)	77.3	281.0	351.6	134.7	153.0	175.8	57.4	-128.0	-175.8
E010 Prestación de servicios de educación superior y posgrado	21,440.7	23,475.8	25,872.3	22,931.2	24,918.5	27,365.4	1,490.5	1,442.7	1,493.1
E011 Impulso al desarrollo de la cultura	3,698.4	4,192.8	4,807.0	4,172.6	4,705.9	5,063.2	474.2	513.1	256.2
E012 Incorporación, restauración, conservación y mantenimiento de bienes patrimonio de la Nación	1,313.6	1,570.1	1,726.4	1,352.0	1,582.7	1,785.3	38.4	12.5	58.8
E013 Producción y transmisión de materiales educativos y culturales	789.5	935.7	1,087.9	722.6	850.8	1,028.9	-66.9	-84.8	-59.0
E014 Promoción y fomento de libros y la lectura	12.1	12.1	12.1	5.2	5.2	5.2	-6.9	-6.9	-6.9
E015 Construcción y equipamiento de espacios educativos, culturales y deportivos	20.3	22.9	25.1	20.4	23.1	25.2	0.1	0.1	0.2
E016 Producción y distribución de libros, materiales educativos, culturales y comerciales	189.8	224.9	258.2	446.4	496.6	527.2	256.6	271.7	269.0
E017 Atención al deporte	432.3	496.3	546.2	440.0	502.9	544.4	7.6	6.6	-1.7
E020 Generación y articulación de políticas públicas integrales de juventud	309.8	326.0	345.9	309.4	324.9	342.0	-0.4	-1.1	-3.9
E021 Investigación científica y desarrollo tecnológico	7,062.0	7,899.2	8,891.8	7,215.7	8,106.8	8,989.9	153.6	207.5	98.1
E022 Otorgamiento y promoción de servicios cinematográficos	514.6	550.2	576.8	625.9	709.1	734.1	111.4	158.9	157.3
E028 Normalización y certificación en competencias laborales	56.4	68.1	79.0	40.0	45.2	50.6	-16.3	-22.9	-28.4
E032 Diseño y aplicación de políticas de equidad de género	113.4	124.8	131.5	116.9	124.4	125.7	3.5	-0.4	-5.8
E039 Registro Nacional de Profesionistas	13.7	16.8	20.0	13.2	15.7	18.7	-0.5	-1.1	-1.3
E040 Registro y autorización de federaciones, colegios de profesionistas y servicio social profesional	0.2	0.3	0.3	0.1	0.1	0.1	-0.1	-0.1	-0.2

**CUADRO 2**  
**CALENDARIO DE PRESUPUESTO AUTORIZADO, 2012**  
Cifras acumuladas en millones de pesos

Ramo / Entidad / Programa Presupuestario	Aprobado (1)			Autorizado <sup>1/</sup> (2)			Diferencias (3)=(2-1)		
	Enero-julio	Enero-agosto	Enero-septiembre	Enero-julio	Enero-agosto	Enero-septiembre	Enero-julio	Enero-agosto	Enero-septiembre
E041 Protección de los derechos tutelados por la Ley Federal del Derecho de Autor	12.7	15.3	19.3	6.1	7.1	7.4	-6.7	-8.2	-11.9
E042 Servicios educativos culturales	448.3	489.8	555.9	466.2	507.0	561.5	17.9	17.2	5.6
E043 Apoyo para operar el Consejo Nacional de Educación para la Vida y el Trabajo (INEA)	69.1	76.5	84.5	68.9	76.2	84.1	-0.2	-0.3	-0.4
E045 Universidad virtual	146.9	186.7	226.6	47.1	71.1	86.4	-99.8	-115.6	-140.3
E046 Proyectos de Prestación de Servicios a Largo Plazo	138.6	152.8	167.1	138.6	152.8	167.1	0.0	0.0	0.0
E047 Diseño, construcción, consultoría y evaluación de la infraestructura física educativa	115.5	132.2	147.2	169.4	188.6	206.5	53.9	56.4	59.3
E048 Emisión de la normatividad y certificación de la infraestructura física educativa	9.7	12.4	15.1	9.1	10.6	11.7	-0.6	-1.8	-3.3
E057 Formación de docentes de la educación media superior	168.4	168.4	168.4	48.3	83.8	84.3	-120.2	-84.7	-84.2
E060 Fondo de Apoyo para la calidad de los Institutos Tecnológicos (Federales y Descentralizados) equipamiento e infraestructura: talleres y laboratorios	115.8	115.8	115.8	13.3	13.3	13.3	-102.5	-102.5	-102.5
E062 Programa de Educación inicial y básica para la población rural e indígena	1,783.0	1,947.2	2,200.9	1,780.4	1,942.5	2,157.1	-2.5	-4.6	-43.8
E063 Acciones compensatorias para Abatir el Rezago Educativo en Educación Inicial y Básica	1,599.4	1,656.5	1,735.0	1,597.1	1,654.1	1,732.2	-2.3	-2.4	-2.9
E064 Atención a la Demanda de Educación para Adultos (INEA)	1,566.5	1,717.5	1,871.2	1,558.9	1,706.8	1,882.5	-7.5	-10.6	11.3
Provisión de Bienes Públicos	2,217.4	2,408.9	2,563.6	1,735.2	1,926.1	1,951.6	-482.2	-482.8	-612.0
B001 Producción y distribución de libros de texto gratuitos	2,012.9	2,199.7	2,347.3	1,691.2	1,878.3	1,900.7	-321.7	-321.4	-446.6
B002 Producción y edición de libros, materiales educativos y culturales	204.5	209.2	216.3	44.0	47.7	50.9	-160.5	-161.4	-165.4
Planeación, seguimiento y evaluación de políticas públicas	993.1	1,168.8	1,295.4	1,067.1	1,221.2	1,343.3	74.0	52.5	47.9
P001 Diseño y aplicación de la política educativa	853.2	1,016.0	1,128.3	745.3	889.4	989.8	-107.9	-126.6	-138.5
P003 Fortalecimiento a la educación y la cultura indígena	71.9	79.1	87.7	63.0	69.4	76.8	-8.8	-9.7	-10.9
P004 Desarrollo, evaluación y seguimiento al uso pedagógico de los materiales educativos	9.9	9.9	9.9	92.0	92.0	92.3	82.1	82.1	82.4
P005 Diseño y seguimiento de la información de los resultados y acciones de la Política Educativa	58.2	63.8	69.6	166.7	170.5	184.4	108.6	106.6	114.8

**CUADRO 2**  
**CALENDARIO DE PRESUPUESTO AUTORIZADO, 2012**  
Cifras acumuladas en millones de pesos

Ramo / Entidad / Programa Presupuestario	Aprobado (1)			Autorizado <sup>1/</sup> (2)			Diferencias (3)=(2-1)		
	Enero-julio	Enero-agosto	Enero-septiembre	Enero-julio	Enero-agosto	Enero-septiembre	Enero-julio	Enero-agosto	Enero-septiembre
Regulación y supervisión	432.9	480.5	525.1	319.5	369.9	445.8	-113.4	-110.6	-79.2
G001 Normar los servicios educativos	367.5	406.1	441.2	257.2	286.1	320.4	-110.3	-120.0	-120.8
G008 Gestión, asesoría y defensa de los intereses y el patrimonio de la Secretaría de Educación Pública	20.7	23.8	27.1	23.4	26.5	30.0	2.8	2.7	2.9
G009 Sistema de Información Registral	44.7	50.6	56.8	38.8	57.4	95.4	-5.9	6.7	38.6
Específicos	1,406.9	2,744.5	3,523.9	2,210.2	2,595.7	3,028.3	803.3	-148.8	-495.5
R010 Apoyo a Organismos Internacionales	185.3	190.1	194.9	191.3	196.1	200.9	6.0	6.0	6.0
R012 Cuotas por compromisos internacionales	141.0	141.4	143.3	165.8	176.2	176.8	24.7	34.8	33.4
R046 Ciudades Patrimonio Mundial	150.0	150.0	150.0	150.0	150.0	150.0	0.0	0.0	0.0
R067 Estímulos a la Calidad Docente	0.0	0.0	0.0	0.0	0.0	49.3	0.0	0.0	49.3
R068 Recursos destinados al fondo sectorial CONACYT	0.0	150.0	300.0	300.0	300.0	300.0	300.0	150.0	0.0
R069 Aportaciones a Fideicomisos y Mandatos de Cultura	356.2	467.1	536.9	464.1	557.0	590.6	107.9	89.9	53.7
R070 Programas de Cultura en las Entidades Federativas	548.8	1,616.0	2,164.8	328.0	525.7	759.8	-220.7	-1,090.3	-1,405.0
R071 Programa de Apoyo para la igualdad entre mujeres y hombres	25.6	29.9	34.0	16.7	20.9	25.8	-8.9	-9.0	-8.2
R072 Conclusión de las relaciones contractuales del programa Enciclopedia	0.0	0.0	0.0	594.2	669.8	775.2	594.2	669.8	775.2
Proyectos de Inversión	2,233.6	2,367.6	2,475.7	3,094.4	3,634.6	3,726.9	860.8	1,267.0	1,251.2
K009 Proyectos de infraestructura social de educación	1,262.1	1,342.3	1,406.6	1,778.5	2,135.0	2,209.7	516.4	792.7	803.1
K010 Proyectos de infraestructura social de ciencia y tecnología	13.9	17.4	21.3	13.9	16.6	17.2	0.0	-0.8	-4.1
K027 Mantenimiento de Infraestructura	820.7	868.1	906.1	629.1	784.0	800.9	-191.6	-84.1	-105.2
K046 Proyectos de infraestructura cultural	136.9	139.9	141.7	673.0	699.0	699.0	536.0	559.2	557.3
Administrativos y de Apoyo	5,166.2	5,995.1	6,841.9	5,006.1	5,466.8	6,200.1	-160.1	-528.3	-641.8
Apoyo al proceso presupuestario y para mejorar la eficiencia institucional	4,930.6	5,725.3	6,541.2	4,763.9	5,198.6	5,903.5	-166.7	-526.7	-637.7
M001 Actividades de apoyo administrativo	4,930.6	5,725.3	6,541.2	4,763.9	5,198.6	5,903.5	-166.7	-526.7	-637.7
Apoyo a la función pública y al mejoramiento de la gestión	235.6	269.8	300.7	242.2	268.2	296.6	6.7	-1.6	-4.1
O001 Actividades de apoyo a la función pública y buen gobierno	234.7	261.9	292.7	240.9	266.6	294.3	6.3	4.7	1.5
O099 Operación del Servicio Profesional de Carrera en la Administración Pública Federal Centralizada	0.9	7.9	8.0	1.3	1.6	2.3	0.4	-6.3	-5.6
<b>12 Salud</b>	<b>67,983.1</b>	<b>77,047.9</b>	<b>86,069.6</b>	<b>64,609.1</b>	<b>73,496.4</b>	<b>82,941.3</b>	<b>-3,374.0</b>	<b>-3,551.5</b>	<b>-3,128.3</b>
<b>Programas Federales</b>	<b>67,983.1</b>	<b>77,047.9</b>	<b>86,069.6</b>	<b>64,609.1</b>	<b>73,496.4</b>	<b>82,941.3</b>	<b>-3,374.0</b>	<b>-3,551.5</b>	<b>-3,128.3</b>
Subsidios: Sectores Social y Privado o Entidades Federativas y Municipios	47,760.1	54,136.9	60,317.6	45,167.8	51,446.5	57,328.5	-2,592.3	-2,690.4	-2,989.0
Sujetos a Reglas de Operación	6,753.7	7,673.1	8,425.4	6,446.5	7,330.8	8,186.2	-307.3	-342.3	-239.3

**CUADRO 2**  
**CALENDARIO DE PRESUPUESTO AUTORIZADO, 2012**  
Cifras acumuladas en millones de pesos

Ramo / Entidad / Programa Presupuestario	Aprobado (1)			Autorizado <sup>1/</sup> (2)			Diferencias (3)=(2-1)		
	Enero-julio	Enero-agosto	Enero-septiembre	Enero-julio	Enero-agosto	Enero-septiembre	Enero-julio	Enero-agosto	Enero-septiembre
S037 Programa Comunidades Saludables	91.0	95.2	99.4	86.8	91.0	95.2	-4.3	-4.2	-4.2
S039 Programa de Atención a Personas con Discapacidad	141.0	159.6	175.7	141.3	162.8	179.8	0.3	3.3	4.1
S072 Programa de Desarrollo Humano Oportunidades	3,553.8	4,228.0	4,780.4	3,395.2	4,032.2	4,561.9	-158.6	-195.8	-218.5
S149 Programa para la Protección y el Desarrollo Integral de la Infancia	113.8	118.6	122.9	89.2	95.5	103.3	-24.6	-23.1	-19.5
S150 Programa de Atención a Familias y Población Vulnerable	173.9	207.1	216.5	190.1	211.1	223.4	16.2	4.0	6.9
S174 Programa de estancias infantiles para apoyar a madres trabajadoras	96.3	104.8	125.5	105.7	118.6	137.0	9.4	13.8	11.5
S200 Caravanas de la Salud	416.2	437.5	460.0	426.2	447.6	568.7	10.0	10.1	108.7
S201 Seguro Médico para una Nueva Generación	2,098.2	2,246.5	2,364.5	1,945.3	2,095.0	2,235.1	-152.9	-151.5	-129.4
S202 Sistema Integral de Calidad en Salud	69.5	75.8	80.6	66.7	76.8	81.8	-2.8	1.0	1.2
Otros Subsidios	41,006.4	46,463.8	51,892.1	38,721.4	44,115.7	49,142.4	-2,285.0	-2,348.1	-2,749.8
U005 Seguro Popular	37,568.1	42,935.0	48,301.8	37,498.1	42,777.5	47,737.3	-70.0	-157.4	-564.5
U006 Fortalecimiento de las Redes de Servicios de Salud	2,226.9	2,251.9	2,251.9	125.7	153.2	153.2	-2,101.2	-2,098.7	-2,098.7
U007 Reducción de la mortalidad materna	225.7	228.6	230.6	224.6	249.7	255.3	-1.0	21.1	24.7
U008 Prevención contra la obesidad	190.2	190.2	194.5	201.8	201.8	206.2	11.6	11.6	11.6
U009 Vigilancia epidemiológica	495.5	558.1	613.3	471.4	533.7	590.7	-24.2	-24.4	-22.6
U010 Apoyos Adicionales para la Prevención y Atención de Adicciones en Entidades Federativas.	300.0	300.0	300.0	199.7	199.7	199.7	-100.3	-100.3	-100.3
Desempeño de las Funciones	18,600.5	21,065.2	23,459.4	17,847.0	20,246.9	23,237.8	-753.5	-818.4	-221.6
Prestación de Servicios Públicos	14,252.3	16,343.7	18,350.9	13,410.2	15,349.8	17,572.1	-842.1	-993.8	-778.8
E010 Formación y desarrollo profesional de recursos humanos especializados para la salud	1,523.3	1,705.7	1,901.2	1,290.0	1,547.8	1,790.3	-233.4	-158.0	-110.9
E019 Capacitación técnica y gerencial de recursos humanos para la salud	122.5	138.8	156.3	107.1	121.8	138.4	-15.5	-17.0	-17.9
E020 Dignificación, conservación y mantenimiento de la infraestructura y equipamiento en salud	2,178.9	2,506.9	2,779.3	2,162.4	2,437.1	2,921.9	-16.5	-69.8	142.6
E022 Investigación y desarrollo tecnológico en salud	816.4	943.3	1,063.1	877.9	1,005.7	1,127.3	61.6	62.5	64.2
E023 Prestación de servicios en los diferentes niveles de atención a la salud	8,367.4	9,660.2	10,944.5	7,890.6	9,075.1	10,313.5	-476.8	-585.1	-631.0
E025 Prevención y atención contra las adicciones	860.9	938.4	1,009.2	628.4	695.9	779.2	-232.5	-242.5	-230.0
E036 Reducción de enfermedades prevenibles por vacunación	382.9	450.4	497.2	453.7	466.4	501.6	70.9	16.0	4.3
Planeación, seguimiento y evaluación de políticas públicas	2,879.1	3,145.0	3,424.7	2,795.5	3,059.2	3,612.1	-83.7	-85.8	187.4
PO12 Calidad en Salud e Innovación	655.1	724.5	846.6	663.6	730.0	1,137.2	8.5	5.6	290.6

**CUADRO 2**  
**CALENDARIO DE PRESUPUESTO AUTORIZADO, 2012**  
Cifras acumuladas en millones de pesos

Ramo / Entidad / Programa Presupuestario	Aprobado (1)			Autorizado <sup>1/</sup> (2)			Diferencias (3)=(2-1)		
	Enero-julio	Enero-agosto	Enero-septiembre	Enero-julio	Enero-agosto	Enero-septiembre	Enero-julio	Enero-agosto	Enero-septiembre
P013 Asistencia social y protección del paciente	593.1	680.5	735.7	568.5	670.5	746.5	-24.6	-10.0	10.8
P014 Promoción de la salud, prevención y control de enfermedades crónico degenerativas y transmisibles y lesiones	472.0	502.2	566.9	467.3	488.6	506.5	-4.7	-13.6	-60.3
P016 Prevención y atención de VIH/SIDA y otras ITS	157.9	169.0	181.6	128.4	151.3	177.7	-29.5	-17.7	-3.9
P017 Atención de la Salud Reproductiva y la Igualdad de Género en Salud	1,001.0	1,068.8	1,094.0	967.7	1,018.8	1,044.2	-33.3	-50.0	-49.7
Regulación y supervisión	620.7	657.5	697.5	627.3	661.7	701.3	6.7	4.3	3.8
G004 Protección Contra Riesgos Sanitarios	620.7	657.5	697.5	627.3	661.7	701.3	6.7	4.3	3.8
Específicos	69.9	70.7	71.5	103.0	103.2	103.7	33.1	32.5	32.2
R001 Cooperación internacional en salud	69.9	70.7	71.5	103.0	103.2	103.7	33.1	32.5	32.2
Proyectos de Inversión	778.5	848.4	914.9	911.0	1,072.9	1,248.6	132.5	224.5	333.7
K011 Proyectos de infraestructura social de salud	739.6	802.7	863.1	882.9	1,039.1	1,207.7	143.3	236.3	344.6
K025 Proyectos de inmuebles (oficinas administrativas)	28.9	33.1	37.2	16.6	18.9	22.8	-12.3	-14.2	-14.4
K027 Mantenimiento de Infraestructura	9.9	12.6	14.6	11.5	14.9	18.0	1.5	2.4	3.4
Administrativos y de Apoyo	1,622.5	1,845.8	2,292.6	1,594.3	1,803.1	2,374.9	-28.2	-42.7	82.4
Apoyo al proceso presupuestario y para mejorar la eficiencia institucional	1,524.6	1,736.1	2,170.9	1,503.2	1,700.7	2,259.1	-21.4	-35.4	88.2
M001 Actividades de apoyo administrativo	1,524.6	1,736.1	2,170.9	1,503.2	1,700.7	2,259.1	-21.4	-35.4	88.2
Apoyo a la función pública y al mejoramiento de la gestión	97.9	109.7	121.7	91.0	102.4	115.8	-6.8	-7.3	-5.9
O001 Actividades de apoyo a la función pública y buen gobierno	97.9	109.7	121.7	91.0	102.4	115.8	-6.8	-7.3	-5.9
<b>13 Marina</b>	<b>12,674.6</b>	<b>14,106.5</b>	<b>15,465.8</b>	<b>12,600.1</b>	<b>14,164.5</b>	<b>15,737.2</b>	<b>-74.5</b>	<b>58.0</b>	<b>271.4</b>
<b>Programas Federales</b>	<b>12,674.6</b>	<b>14,106.5</b>	<b>15,465.8</b>	<b>12,600.1</b>	<b>14,164.5</b>	<b>15,737.2</b>	<b>-74.5</b>	<b>58.0</b>	<b>271.4</b>
Desempeño de las Funciones	11,783.4	13,103.8	14,365.1	12,105.7	13,572.5	15,043.4	322.3	468.7	678.3
Funciones de las Fuerzas Armadas	11,591.0	12,871.4	14,090.8	11,548.2	12,888.0	14,217.5	-42.8	16.6	126.7
A001 Emplear el Poder Naval de la Federación para salvaguardar la soberanía y seguridad nacionales	7,562.6	8,397.0	9,188.6	7,712.3	8,443.7	9,219.7	149.7	46.7	31.1
A002 Seguridad a la Navegación y Protección al Medio Ambiente Marino	103.5	113.2	123.0	73.4	83.0	94.2	-30.1	-30.2	-28.9
A003 Construcción naval para la sustitución de buques de la Armada de México	253.6	292.0	335.8	195.5	224.1	266.2	-58.1	-68.0	-69.6
A004 Adquisición, reparación y mantenimiento de unidades operativas y establecimientos navales	1,196.6	1,317.6	1,414.7	948.7	1,108.6	1,256.8	-247.9	-209.0	-157.8
A006 Administración y fomento de la educación naval	888.9	985.3	1,079.2	601.5	681.2	766.4	-287.4	-304.1	-312.8
A007 Administración y fomento de los servicios de salud	854.7	965.9	1,064.3	1,000.3	1,168.4	1,314.5	145.6	202.5	250.2
A008 Desarrollo y dirección de la política y estrategia naval	512.4	572.7	648.4	630.7	728.0	821.0	118.3	155.3	172.5

**CUADRO 2**  
**CALENDARIO DE PRESUPUESTO AUTORIZADO, 2012**  
Cifras acumuladas en millones de pesos

Ramo / Entidad / Programa Presupuestario	Aprobado (1)			Autorizado <sup>1/</sup> (2)			Diferencias (3)=(2-1)		
	Enero-julio	Enero-agosto	Enero-septiembre	Enero-julio	Enero-agosto	Enero-septiembre	Enero-julio	Enero-agosto	Enero-septiembre
A009 Desarrollo de las comunicaciones navales e informática	218.6	227.7	236.7	385.8	451.1	478.7	167.2	223.3	242.0
Especificos	40.9	46.6	52.3	46.0	62.5	68.8	5.1	15.9	16.5
R010 Programa de Becas para los hijos del personal de las Fuerzas Armadas en Activo	39.3	45.0	50.6	43.2	59.8	66.1	4.0	14.8	15.5
R011 Programa de Becas de nivel secundaria para los hijos del personal de las Fuerzas Armadas en Activo.	1.6	1.6	1.6	2.7	2.7	2.7	1.1	1.1	1.1
Proyectos de Inversión	151.4	185.8	222.1	511.5	622.1	757.1	360.0	436.3	535.0
K012 Proyectos de infraestructura social de asistencia y seguridad social	101.5	121.8	147.0	139.1	207.0	259.6	37.6	85.2	112.5
K019 Proyectos de infraestructura gubernamental de seguridad nacional	49.9	64.0	75.0	370.3	412.0	494.4	320.4	348.0	419.4
K027 Mantenimiento de infraestructura.	0.0	0.0	0.0	2.0	3.1	3.1	2.0	3.1	3.1
Administrativos y de Apoyo	891.3	1,002.8	1,100.7	494.4	592.0	693.8	-396.8	-410.8	-406.9
Apoyo al proceso presupuestario y para mejorar la eficiencia institucional	891.3	1,002.8	1,100.7	494.4	592.0	693.8	-396.8	-410.8	-406.9
M001 Actividades de apoyo administrativo	891.3	1,002.8	1,100.7	494.4	592.0	693.8	-396.8	-410.8	-406.9
<b>14 Trabajo y Previsión Social</b>	<b>2,458.0</b>	<b>2,837.9</b>	<b>3,243.4</b>	<b>2,757.5</b>	<b>3,088.6</b>	<b>3,386.5</b>	<b>299.4</b>	<b>250.7</b>	<b>143.1</b>
<b>Programas Federales</b>	<b>2,458.0</b>	<b>2,837.9</b>	<b>3,243.4</b>	<b>2,757.5</b>	<b>3,088.6</b>	<b>3,386.5</b>	<b>299.4</b>	<b>250.7</b>	<b>143.1</b>
Subsidios: Sectores Social y Privado o Entidades Federativas y Municipios	1,011.6	1,170.7	1,350.1	1,368.4	1,480.4	1,555.4	356.8	309.8	205.3
Sujetos a Reglas de Operación	641.0	722.3	805.2	1,337.8	1,449.5	1,524.1	696.8	727.2	718.9
S043 Programa de Apoyo al Empleo (PAE)	641.0	722.3	805.2	1,337.8	1,449.5	1,524.1	696.8	727.2	718.9
Otros Subsidios	370.6	448.4	544.9	30.6	30.9	31.3	-340.1	-417.5	-513.6
U001 Programa de Atención a Situaciones de Contingencia Laboral	29.5	29.5	29.5	30.0	30.0	30.0	0.5	0.5	0.5
U002 Programa de Apoyo para la Productividad	0.3	0.3	0.4	0.5	0.9	1.2	0.2	0.6	0.9
U005 Programa de Impulso para el Empleo de Jóvenes y Grupos en Desventaja	340.8	418.5	515.0	0.0	0.0	0.0	-340.8	-418.5	-515.0
Desempeño de las Funciones	1,276.9	1,473.9	1,654.9	1,212.0	1,405.6	1,600.9	-64.9	-68.3	-54.0
Prestación de Servicios Públicos	982.9	1,115.0	1,252.7	929.1	1,063.6	1,206.1	-53.8	-51.5	-46.6
E001 Impartición de justicia laboral	450.1	510.1	573.1	415.9	476.7	539.2	-34.2	-33.3	-33.9
E002 Procuración de justicia laboral	107.9	123.7	140.3	98.5	113.6	130.1	-9.4	-10.0	-10.3
E003 Ejecución a nivel nacional de los programas y acciones de la Política Laboral	207.5	234.6	263.5	226.5	256.3	292.5	19.0	21.7	29.0
E004 Capacitación a trabajadores	27.6	32.1	36.6	26.5	30.8	35.3	-1.1	-1.3	-1.3
E005 Fomento de la equidad de género y la no discriminación en el mercado laboral	20.3	22.8	24.6	9.3	13.2	15.1	-11.0	-9.6	-9.5
E006 Asesoría en materia de seguridad y salud en el trabajo	12.1	13.6	15.2	10.4	12.2	13.9	-1.7	-1.5	-1.3

**CUADRO 2**  
**CALENDARIO DE PRESUPUESTO AUTORIZADO, 2012**  
Cifras acumuladas en millones de pesos

Ramo / Entidad / Programa Presupuestario	Aprobado (1)			Autorizado <sup>1/</sup> (2)			Diferencias (3)=(2-1)		
	Enero-julio	Enero-agosto	Enero-septiembre	Enero-julio	Enero-agosto	Enero-septiembre	Enero-julio	Enero-agosto	Enero-septiembre
E007 Asesoría y capacitación a sindicatos y trabajadores para impulsar la productividad, proteger el salario y mejorar su poder adquisitivo	10.0	11.3	12.5	8.6	9.7	10.8	-1.4	-1.6	-1.7
E008 Conciliación de intereses entre empleadores y sindicatos	13.3	15.1	16.9	13.2	15.0	16.8	-0.1	-0.1	0.0
E010 Coordinación de acciones de vinculación entre los factores de la producción para apoyar el empleo	109.3	125.2	141.1	97.9	112.0	126.6	-11.3	-13.2	-14.6
E011 Actualización y registro de agrupaciones sindicales	24.8	26.7	28.7	22.3	24.1	25.8	-2.5	-2.7	-2.9
Planeación, seguimiento y evaluación de políticas públicas	293.6	358.5	398.2	273.6	322.3	375.0	-20.0	-36.1	-23.2
P001 Instrumentación de la política laboral	275.5	337.6	374.8	258.8	305.6	356.3	-16.7	-32.0	-18.5
P002 Estudios económicos para determinar el incremento en el salario mínimo.	18.1	20.9	23.5	14.8	16.7	18.7	-3.3	-4.1	-4.7
Específicos	0.4	0.4	0.4	9.3	19.7	19.7	8.9	19.4	19.4
R001 Cuotas a organismos internacionales	0.4	0.4	0.4	9.3	19.7	19.7	8.9	19.4	19.4
Proyectos de Inversión	0.0	0.0	3.6	0.0	0.0	0.0	0.0	0.0	-3.6
K026 Otros Proyectos	0.0	0.0	0.0	0.0	0.0	0.0	0.0	0.0	0.0
K027 Mantenimiento de Infraestructura	0.0	0.0	3.6	0.0	0.0	0.0	0.0	0.0	-3.6
Administrativos y de Apoyo	169.5	193.3	238.4	177.1	202.6	230.2	7.6	9.2	-8.2
Apoyo al proceso presupuestario y para mejorar la eficiencia institucional	154.0	175.4	218.0	162.4	185.1	210.6	8.3	9.8	-7.4
M001 Actividades de apoyo administrativo	154.0	175.4	218.0	162.4	185.1	210.6	8.3	9.8	-7.4
Apoyo a la función pública y al mejoramiento de la gestión	15.5	18.0	20.4	14.7	17.4	19.6	-0.8	-0.6	-0.8
O001 Actividades de apoyo a la función pública y buen gobierno	13.9	15.9	18.0	13.6	15.4	17.4	-0.4	-0.5	-0.6
O099 Operación del Servicio Profesional de Carrera en la Administración Pública Federal Centralizada	1.6	2.1	2.4	1.2	2.0	2.2	-0.4	-0.1	-0.2
<b>15 Reforma Agraria</b>	<b>3,873.3</b>	<b>4,182.4</b>	<b>4,487.1</b>	<b>3,830.2</b>	<b>4,122.0</b>	<b>4,422.9</b>	<b>-43.1</b>	<b>-60.5</b>	<b>-64.3</b>
<b>Programas Federales</b>	<b>3,873.3</b>	<b>4,182.4</b>	<b>4,487.1</b>	<b>3,830.2</b>	<b>4,122.0</b>	<b>4,422.9</b>	<b>-43.1</b>	<b>-60.5</b>	<b>-64.3</b>
Subsidios: Sectores Social y Privado o Entidades Federativas y Municipios	2,210.6	2,344.6	2,469.6	2,162.6	2,280.1	2,405.6	-48.1	-64.5	-64.0
Sujetos a Reglas de Operación	1,985.3	2,082.8	2,172.3	1,919.3	2,003.1	2,091.9	-66.1	-79.7	-80.4
S088 Programa de la Mujer en el Sector Agrario (PROMUSAG)	957.9	966.3	977.5	998.9	1,030.6	1,041.8	41.0	64.3	64.3
S089 Fondo de Apoyo para Proyectos Productivos (FAPPA)	738.8	746.8	755.3	775.6	783.1	790.9	36.7	36.3	35.6
S203 Joven Emprendedor Rural y Fondo de Tierras	288.6	369.7	439.5	144.8	189.4	259.2	-143.8	-180.3	-180.3
Otros Subsidios	225.3	261.8	297.4	243.3	277.0	313.7	18.0	15.2	16.3
U001 Programa de apoyo para los núcleos agrarios sin regularizar (FANAR)	225.3	261.8	297.4	243.3	277.0	313.7	18.0	15.2	16.3
Desempeño de las Funciones	1,455.6	1,610.1	1,768.2	1,424.4	1,576.4	1,731.2	-31.2	-33.7	-37.0
Prestación de Servicios Públicos	639.5	699.6	761.0	605.1	662.8	725.0	-34.4	-36.8	-36.0



**CUADRO 2**  
**CALENDARIO DE PRESUPUESTO AUTORIZADO, 2012**  
Cifras acumuladas en millones de pesos

Ramo / Entidad / Programa Presupuestario	Aprobado (1)			Autorizado <sup>1/</sup> (2)			Diferencias (3)=(2-1)		
	Enero-julio	Enero-agosto	Enero-septiembre	Enero-julio	Enero-agosto	Enero-septiembre	Enero-julio	Enero-agosto	Enero-septiembre
E001 Procuración de justicia agraria	251.9	287.2	322.2	246.9	280.7	315.1	-4.9	-6.4	-7.1
E002 Atención de conflictos agrarios	222.0	225.3	228.7	194.3	197.6	200.9	-27.7	-27.7	-27.7
E003 Ordenamiento y regulación de la propiedad rural	124.1	140.5	157.8	122.7	138.2	157.5	-1.4	-2.3	-0.3
E004 Registro de actos jurídicos sobre derechos agrarios	41.5	46.6	52.3	41.2	46.3	51.5	-0.4	-0.4	-0.8
Planeación, seguimiento y evaluación de políticas públicas	524.7	600.4	678.5	449.6	522.1	594.4	-75.1	-78.3	-84.1
P001 Implementación de políticas enfocadas al medio agrario	360.3	401.3	444.3	369.7	416.6	463.0	9.3	15.4	18.7
P002 Digitalización del archivo general agrario	74.7	89.2	103.7	35.7	48.7	60.0	-39.0	-40.5	-43.7
P003 Modernización del Catastro Rural Nacional	89.6	109.9	130.5	44.2	56.8	71.4	-45.4	-53.1	-59.1
Promoción y fomento	276.3	292.6	308.8	327.8	346.5	363.9	51.5	53.9	55.0
F001 Fomento a la inversión pública y privada de la propiedad rural	34.2	39.5	44.9	29.5	34.8	40.1	-4.7	-4.7	-4.8
F002 Fomento al desarrollo agrario	242.1	253.1	264.0	298.3	311.7	323.8	56.2	58.6	59.8
Regulación y supervisión	15.1	17.5	19.8	20.2	22.6	25.0	5.1	5.1	5.2
G001 Reglamentación, verificación e inspección de las actividades de la Ley Agraria	15.1	17.5	19.8	20.2	22.6	25.0	5.1	5.1	5.2
Proyectos de Inversión	0.0	0.0	0.0	21.7	22.3	22.9	21.7	22.3	22.9
K027 Mantenimiento de Infraestructura	0.0	0.0	0.0	21.7	22.3	22.9	21.7	22.3	22.9
Administrativos y de Apoyo	156.6	177.2	198.8	217.7	239.9	260.5	61.1	62.7	61.7
Apoyo al proceso presupuestario y para mejorar la eficiencia institucional	130.0	146.9	164.8	194.6	213.5	230.9	64.6	66.6	66.1
M001 Actividades de apoyo administrativo	130.0	146.9	164.8	194.6	213.5	230.9	64.6	66.6	66.1
Apoyo a la función pública y al mejoramiento de la gestión	26.6	30.3	34.0	23.1	26.4	29.6	-3.5	-3.9	-4.4
O001 Actividades de apoyo a la función pública y buen gobierno	25.7	29.2	32.7	22.8	25.9	29.1	-3.0	-3.3	-3.7
O099 Operación del Servicio Profesional de Carrera en la Administración Pública Federal Centralizada	0.9	1.1	1.3	0.3	0.5	0.6	-0.5	-0.6	-0.7
Compromisos de Gobierno Federal	50.5	50.5	50.5	25.6	25.6	25.6	-24.9	-24.9	-24.9
Obligaciones de cumplimiento de resolución jurisdiccional	50.5	50.5	50.5	25.6	25.6	25.6	-24.9	-24.9	-24.9
L001 Obligaciones jurídicas Ineludibles	50.5	50.5	50.5	25.6	25.6	25.6	-24.9	-24.9	-24.9
<b>16 Medio Ambiente y Recursos Naturales</b>	<b>29,498.8</b>	<b>36,768.2</b>	<b>42,812.9</b>	<b>30,518.4</b>	<b>37,475.0</b>	<b>43,980.9</b>	<b>1,019.6</b>	<b>706.8</b>	<b>1,168.0</b>
<b>Programas Federales</b>	<b>29,498.8</b>	<b>36,768.2</b>	<b>42,812.9</b>	<b>30,518.4</b>	<b>37,475.0</b>	<b>43,980.9</b>	<b>1,019.6</b>	<b>706.8</b>	<b>1,168.0</b>
Subsidios: Sectores Social y Privado o Entidades Federativas y Municipios	12,308.0	15,838.0	18,405.5	14,364.3	17,737.0	20,710.9	2,056.3	1,899.1	2,305.4
Sujetos a Reglas de Operación	8,708.7	11,356.8	12,716.8	10,005.1	12,577.0	13,958.4	1,296.4	1,220.2	1,241.6
S046 Programa de Conservación para el Desarrollo Sostenible (PROCODES)	66.0	76.0	121.0	101.7	123.3	182.7	35.7	47.3	61.7
S047 Programa de Agua Limpia	28.3	39.7	45.3	25.8	39.3	44.0	-2.6	-0.4	-1.3
S071 Programa de Empleo Temporal (PET)	405.3	505.4	550.0	476.2	549.4	600.7	70.9	44.0	50.7

**CUADRO 2**  
**CALENDARIO DE PRESUPUESTO AUTORIZADO, 2012**  
Cifras acumuladas en millones de pesos

Ramo / Entidad / Programa Presupuestario	Aprobado (1)			Autorizado <sup>1/</sup> (2)			Diferencias (3)=(2-1)		
	Enero-julio	Enero-agosto	Enero-septiembre	Enero-julio	Enero-agosto	Enero-septiembre	Enero-julio	Enero-agosto	Enero-septiembre
S074 Programa de Agua Potable, Alcantarillado y Saneamiento en Zonas Urbanas	2,549.0	3,568.7	4,078.5	3,163.3	4,036.6	4,384.9	614.2	468.0	306.4
S075 Programa para la Construcción y Rehabilitación de Sistemas de Agua Potable y Saneamiento en Zonas Rurales	1,343.6	1,881.1	2,149.8	1,307.8	1,822.4	2,130.3	-35.8	-58.7	-19.5
S079 Programa de Rehabilitación, Modernización y Equipamiento de Distritos de Riego	901.9	1,262.7	1,443.0	1,080.2	1,504.9	1,746.5	178.3	242.2	303.5
S217 Programa de Modernización y Tecnificación de Unidades de Riego	553.3	774.6	885.2	541.2	803.7	917.6	-12.1	29.2	32.4
S218 Programa de Tratamiento de Aguas Residuales	921.8	1,290.5	1,474.9	895.2	1,187.2	1,358.9	-26.6	-103.3	-116.0
S219 ProÁrbol.-Pago por Servicios Ambientales	1,939.5	1,958.3	1,969.0	2,413.8	2,510.1	2,592.8	474.3	551.8	623.7
Otros Subsidios	3,599.3	4,481.2	5,688.8	4,359.2	5,160.1	6,752.5	760.0	678.9	1,063.7
U001 Programa de Devolución de Derechos	5.0	7.0	8.0	241.7	302.0	431.5	236.7	295.0	423.5
U007 Devolución de Aprovechamientos.	0.0	0.0	0.0	967.3	967.3	967.3	967.3	967.3	967.3
U008 Saneamiento de Aguas Residuales	0.0	0.0	0.0	11.1	55.3	158.6	11.1	55.3	158.6
U009 Programa de Acción para la Conservación de la Vaquita Marina	14.7	19.8	25.0	14.7	19.8	25.0	0.0	0.0	0.0
U010 Programa de Cultura del Agua	13.5	18.9	21.7	22.5	25.3	25.3	9.0	6.3	3.6
U012 Prevención y gestión integral de residuos	123.0	276.0	376.0	307.6	369.6	498.7	184.6	93.6	122.7
U015 Programa para incentivar el desarrollo organizacional de los Consejos de Cuenca	21.4	30.0	34.2	24.2	43.9	46.9	2.8	14.0	12.7
U019 Mejora de Eficiencia Hidrica en Áreas Agrícolas	125.0	175.1	200.1	0.0	0.0	0.0	-125.0	-175.1	-200.1
U020 Fomento para la Conservación y Aprovechamiento Sustentable de la Vida Silvestre	106.1	107.3	154.1	202.1	228.4	237.5	96.0	121.0	83.5
U021 Programa de Desarrollo Institucional y Ordenamientos Ecológicos Ambientales	25.7	33.4	35.7	45.4	68.5	94.5	19.7	35.1	58.8
U022 Programa de Mitigación y Adaptación del Cambio Climáticos	115.0	151.9	168.5	315.6	392.2	585.2	200.6	240.4	416.7
U023 Programa Nacional de Remediación de Sitios Contaminados	0.0	0.0	0.0	12.8	13.9	15.8	12.8	13.9	15.8
U024 Programa de Vigilancia Comunitaria en Áreas Naturales Protegidas y Zonas de Influencia	11.9	15.1	18.2	11.4	17.5	17.5	-0.5	2.5	-0.7
U025 Programa de Recuperación y Repoblación de Especies en Peligro de Extinción.	5.1	6.8	6.8	6.0	7.0	8.3	0.9	0.2	1.5

**CUADRO 2**  
**CALENDARIO DE PRESUPUESTO AUTORIZADO, 2012**  
Cifras acumuladas en millones de pesos

Ramo / Entidad / Programa Presupuestario	Aprobado (1)			Autorizado <sup>1/</sup> (2)			Diferencias (3)=(2-1)		
	Enero-julio	Enero-agosto	Enero-septiembre	Enero-julio	Enero-agosto	Enero-septiembre	Enero-julio	Enero-agosto	Enero-septiembre
U026 Programa de Investigación Científica y Tecnológica Ambiental.	0.0	0.0	0.0	3.5	3.5	6.9	3.5	3.5	6.9
U028 Programa de Adecuación de Derechos de Uso de Agua	55.0	77.0	88.0	0.0	46.5	59.4	-55.0	-30.5	-28.6
U029 Programa de Conservación del Maíz Criollo	18.0	26.6	32.6	17.2	25.8	31.8	-0.8	-0.8	-0.8
U030 Infraestructura en Distrito de Riego	168.1	235.4	269.0	6.3	24.3	27.1	-161.9	-211.1	-242.0
U031 Incentivos para la Operación de Plantas de Tratamiento de Aguas Residuales.	388.6	544.0	621.7	271.1	445.1	514.1	-117.5	-98.9	-107.5
U032 Programa de Fortalecimiento Ambiental en las Entidades Federativas	390.0	470.0	850.0	0.0	0.0	0.0	-390.0	-470.0	-850.0
U034 Programa de Monitoreo Biológico en Áreas Naturales Protegidas (PROMOBI)	7.2	9.2	11.0	5.2	6.4	8.2	-2.0	-2.8	-2.8
U035 Programas de Manejo de Áreas Naturales Protegidas (PROMANP)	5.6	7.6	9.1	53.2	93.0	139.0	47.6	85.4	129.9
U036 ProÁrbol.-Desarrollo Forestal	1,657.5	1,790.2	2,210.7	1,398.0	1,561.2	1,848.5	-259.5	-228.9	-362.1
U037 Infraestructura Hídrica	342.9	480.0	548.6	422.5	443.6	1,005.3	79.6	-36.4	456.7
Desempeño de las Funciones	15,750.3	19,239.6	22,489.7	14,677.6	17,984.3	21,231.9	-1,072.7	-1,255.2	-1,257.8
Prestación de Servicios Públicos	4,049.9	4,558.0	5,017.3	3,725.5	4,074.0	4,466.9	-324.4	-484.1	-550.4
E001 Operación y mantenimiento del Sistema Cutzamala	1,653.5	1,828.4	2,007.4	2,014.2	2,069.9	2,099.4	360.7	241.5	92.1
E002 Operación y mantenimiento del sistema de pozos de abastecimiento del Valle de México	590.9	621.4	632.9	360.7	370.0	376.9	-230.2	-251.4	-256.0
E004 Programa directo de Agua Limpia	7.5	9.3	11.4	4.7	8.1	10.7	-2.8	-1.2	-0.7
E005 Capacitación Ambiental y Desarrollo Sustentable	17.6	19.9	22.6	18.8	21.5	24.3	1.2	1.7	1.7
E006 Manejo Integral del Sistema Hidrológico	185.1	229.5	281.3	99.4	155.9	226.4	-85.6	-73.6	-54.9
E007 Servicio Meteorológico Nacional Estaciones Hidrometeorológicas	113.1	140.3	172.0	33.7	81.9	96.7	-79.5	-58.4	-75.3
E008 Conservación y Operación de Acueductos Uspanapa-La Cangrejera, Ver. y Lázaro Cárdenas, Mich.	10.8	13.4	16.4	14.2	16.1	19.3	3.4	2.7	2.8
E009 Investigación científica y tecnológica	283.0	324.3	376.1	279.2	320.2	368.9	-3.8	-4.1	-7.3
E014 ProÁrbol.-Protección Forestal	1,188.4	1,371.5	1,497.2	900.5	1,030.3	1,244.3	-287.9	-341.2	-252.8
Planeación, seguimiento y evaluación de políticas públicas	451.5	504.9	721.8	285.2	351.0	388.2	-166.3	-153.9	-333.6
P001 Conducción de las políticas hídricas	57.1	70.8	86.8	63.5	90.1	96.8	6.4	19.2	10.0
P002 Planeación, Dirección y Evaluación Ambiental	238.0	274.5	321.5	218.8	255.0	284.7	-19.2	-19.5	-36.8
P005 Programa Especial de Cambio Climático	3.1	6.3	6.9	2.8	5.9	6.5	-0.2	-0.4	-0.4

**CUADRO 2**  
**CALENDARIO DE PRESUPUESTO AUTORIZADO, 2012**  
Cifras acumuladas en millones de pesos

Ramo / Entidad / Programa Presupuestario	Aprobado (1)			Autorizado <sup>1/</sup> (2)			Diferencias (3)=(2-1)		
	Enero-julio	Enero-agosto	Enero-septiembre	Enero-julio	Enero-agosto	Enero-septiembre	Enero-julio	Enero-agosto	Enero-septiembre
P006 Programa de Fortalecimiento Ambiental en las Entidades Federativas.	153.3	153.3	306.5	0.0	0.0	0.3	-153.3	-153.3	-306.3
Regulación y supervisión	4,456.4	5,105.3	5,785.7	4,453.1	5,299.7	6,052.1	-3.3	194.4	266.4
G001 Administración Sustentable del Agua	81.9	101.5	124.4	50.4	70.8	90.2	-31.5	-30.7	-34.3
G003 Regulación Ambiental	560.9	671.1	796.1	446.2	523.4	632.1	-114.7	-147.7	-163.9
G005 Programa de Inspección y Vigilancia en Materia de Medio Ambiente y Recursos Naturales	217.7	242.8	267.6	196.1	240.3	277.5	-21.7	-2.5	9.9
G010 Programa de gestión hídrica	3,365.8	3,816.7	4,285.8	3,591.9	4,252.6	4,801.3	226.1	435.9	515.4
G012 Cuenca Lerma-Chápalala	1.2	1.5	1.9	0.3	1.2	2.2	-1.0	-0.3	0.3
G013 Consolidar el Sistema Nacional de Áreas Naturales Protegidas	145.8	168.5	183.3	130.8	143.4	160.8	-15.0	-25.1	-22.5
G021 Registro Público de Derechos del Agua.	1.0	1.3	1.6	1.2	2.2	2.7	0.2	0.9	1.1
G022 Delimitación de causas y zonas federales.	1.9	2.4	2.9	1.2	1.7	2.2	-0.7	-0.6	-0.7
G023 Servicios a usuarios y mercado del agua.	4.1	5.1	6.2	2.0	4.6	6.3	-2.1	-0.5	0.1
G024 Inspección, medición y calificación de infracciones.	55.7	69.1	84.7	24.3	44.3	57.8	-31.5	-24.9	-26.9
G025 Recaudación y fiscalización.	20.5	25.4	31.1	8.8	15.2	19.0	-11.6	-10.1	-12.1
Especificos	562.7	588.9	598.2	806.6	855.2	938.2	244.0	266.3	340.0
R014 Cuotas y Aportaciones a Organismos Internacionales	320.2	346.4	355.7	318.7	346.3	346.8	-1.5	-0.1	-9.0
R015 Fideicomisos Ambientales	242.5	242.5	242.5	487.9	508.9	591.4	245.5	266.5	348.9
Proyectos de Inversión	6,229.8	8,482.5	10,366.7	5,407.2	7,404.6	9,386.4	-822.6	-1,077.9	-980.3
K007 Proyectos de infraestructura económica de agua potable, alcantarillado y saneamiento	997.2	1,396.0	1,745.0	986.5	1,393.2	1,813.6	-10.7	-2.8	68.6
K025 Proyectos de inmuebles (oficinas administrativas)	106.9	139.5	165.2	69.7	83.4	104.2	-37.2	-56.1	-61.0
K028 Estudios de preinversión	28.1	39.4	49.2	6.3	12.7	23.1	-21.9	-26.7	-26.1
K111 Conservación y Operación de Presas y Estructuras de Cabeza	80.9	113.3	141.7	64.7	109.6	147.1	-16.3	-3.7	5.4
K129 Infraestructura para la Protección de Centros de Población y Áreas Productivas	946.3	1,324.8	1,655.9	755.8	1,053.6	1,387.8	-190.5	-271.1	-268.1
K131 Túnel Emisor Oriente y Central y Planta de Tratamiento Atotonilco	1,875.3	2,396.9	2,853.3	1,582.3	1,875.2	1,888.9	-293.0	-521.7	-964.4
K132 Infraestructura de temporal.	195.3	273.4	341.7	278.5	402.8	492.7	83.3	129.5	151.0
K133 Pago y Expropiaciones para Infraestructura Federal.	0.0	0.0	0.0	0.1	1.2	1.2	0.1	1.2	1.2
K134 Programas Hídricos Integrales.	513.3	718.6	898.3	462.1	654.1	918.2	-51.2	-64.5	19.9
K135 Infraestructura de riego.	341.6	478.3	597.9	641.4	727.2	1,115.3	299.7	248.9	517.4
K137 Zona de Mitigación y Rescate Ecológico en el Lago de Texcoco	0.0	0.0	0.0	18.1	76.0	96.5	18.1	76.0	96.5

**CUADRO 2**  
**CALENDARIO DE PRESUPUESTO AUTORIZADO, 2012**  
Cifras acumuladas en millones de pesos

Ramo / Entidad / Programa Presupuestario	Aprobado (1)			Autorizado <sup>1/</sup> (2)			Diferencias (3)=(2-1)		
	Enero-julio	Enero-agosto	Enero-septiembre	Enero-julio	Enero-agosto	Enero-septiembre	Enero-julio	Enero-agosto	Enero-septiembre
K138 Programa de Inversión en Infraestructura Social y de Protección Ambiental	499.5	698.9	789.3	243.9	352.4	411.1	-255.6	-346.5	-378.2
K139 Inversión para el Manejo Integral del Ciclo Hidrológico	19.8	27.7	34.6	19.5	45.3	62.6	-0.3	17.6	28.0
K140 Inversión del Servicio Meteorológico Nacional.	4.4	6.2	7.7	16.7	38.7	58.3	12.3	32.5	50.6
K141 Estabilización de cuencas y acuiferos.	621.1	869.6	1,087.0	261.6	579.1	865.9	-359.5	-290.5	-221.1
Administrativos y de Apoyo	1,347.2	1,575.0	1,775.9	1,346.7	1,589.3	1,845.0	-0.5	14.3	69.1
Apoyo al proceso presupuestario y para mejorar la eficiencia institucional	1,264.4	1,480.4	1,668.1	1,274.0	1,502.1	1,745.0	9.6	21.7	76.9
M001 Actividades de apoyo administrativo	1,264.4	1,480.4	1,668.1	1,274.0	1,502.1	1,745.0	9.6	21.7	76.9
Apoyo a la función pública y al mejoramiento de la gestión	82.8	94.6	107.7	72.7	87.2	100.0	-10.1	-7.4	-7.8
O001 Actividades de apoyo a la función pública y buen gobierno	82.8	94.6	107.7	72.7	87.2	100.0	-10.1	-7.4	-7.8
Compromisos de Gobierno Federal	93.3	115.6	141.7	129.8	164.3	193.1	36.5	48.6	51.4
Desastres Naturales	93.3	115.6	141.7	129.8	164.3	193.1	36.5	48.6	51.4
N001 Programa para atender desastres naturales	93.3	115.6	141.7	129.8	164.3	193.1	36.5	48.6	51.4
<b>17 Procuraduría General de la República</b>	<b>7,252.0</b>	<b>8,337.3</b>	<b>9,353.3</b>	<b>7,274.3</b>	<b>8,194.5</b>	<b>9,107.7</b>	<b>22.2</b>	<b>-142.8</b>	<b>-245.6</b>
<b>Programas Federales</b>	<b>7,252.0</b>	<b>8,337.3</b>	<b>9,353.3</b>	<b>7,274.3</b>	<b>8,194.5</b>	<b>9,107.7</b>	<b>22.2</b>	<b>-142.8</b>	<b>-245.6</b>
Desempeño de las Funciones	6,833.9	7,848.3	8,792.0	6,838.0	7,697.6	8,558.4	4.1	-150.8	-233.6
Prestación de Servicios Públicos	6,710.0	7,724.3	8,668.0	6,539.1	7,381.8	8,201.8	-170.8	-342.5	-466.2
E002 Investigar y perseguir los delitos del orden federal	4,348.6	5,042.7	5,651.4	4,374.2	4,904.2	5,429.9	25.6	-138.5	-221.4
E003 Investigar y perseguir los delitos relativos a la Delincuencia Organizada	955.3	1,090.6	1,230.8	959.2	1,091.9	1,208.4	3.9	1.3	-22.4
E006 Investigar y perseguir los delitos federales de carácter especial	167.4	190.8	215.6	152.5	174.9	196.0	-14.9	-16.0	-19.7
E008 Representación jurídica de la Federación en el ámbito nacional e internacional	218.4	246.7	276.5	218.2	252.8	278.8	-0.2	6.0	2.2
E009 Promoción del respeto a los derechos humanos y atención a víctimas del delito	112.2	127.6	143.9	74.6	86.7	97.6	-37.6	-40.8	-46.3
E010 Investigación académica en el marco de las ciencias penales	21.5	24.1	26.8	25.4	33.1	47.3	4.0	9.1	20.5
E011 Investigar, perseguir y prevenir delitos del orden electoral	59.5	67.5	76.0	57.1	65.5	73.2	-2.4	-1.9	-2.8
E012 Supervisar y vigilar la aplicación del marco legal en la investigación y persecución del delito del orden federal	106.5	121.1	136.8	99.2	114.9	129.8	-7.3	-6.2	-7.0
E013 Promoción del Desarrollo Humano y Planeación Institucional	720.6	813.2	910.2	578.7	657.7	740.9	-142.0	-155.5	-169.3
Específicos	19.4	19.4	19.4	18.2	18.7	19.0	-1.2	-0.7	-0.4
R001 Aportaciones a organismos internacionales en materia de procuración de justicia y combate a las drogas.	19.4	19.4	19.4	18.2	18.7	19.0	-1.2	-0.7	-0.4

**CUADRO 2**  
**CALENDARIO DE PRESUPUESTO AUTORIZADO, 2012**  
Cifras acumuladas en millones de pesos

Ramo / Entidad / Programa Presupuestario	Aprobado (1)			Autorizado <sup>1/</sup> (2)			Diferencias (3)=(2-1)		
	Enero-julio	Enero-agosto	Enero-septiembre	Enero-julio	Enero-agosto	Enero-septiembre	Enero-julio	Enero-agosto	Enero-septiembre
Proyectos de Inversión	104.6	104.6	104.6	280.7	297.0	337.5	176.1	192.5	233.0
K022 Proyectos de infraestructura gubernamental de procuración de justicia	53.8	53.8	53.8	201.5	202.2	233.0	147.8	148.5	179.3
K027 Mantenimiento de Infraestructura	40.8	40.8	40.8	78.6	94.3	104.0	37.8	53.5	63.2
K028 Estudios de preinversión	10.0	10.0	10.0	0.5	0.5	0.5	-9.5	-9.5	-9.5
Administrativos y de Apoyo	418.1	488.9	561.3	436.2	496.9	549.3	18.2	8.0	-12.0
Apoyo al proceso presupuestario y para mejorar la eficiencia institucional	371.4	436.0	501.7	388.7	443.0	488.7	17.3	7.0	-13.0
M001 Actividades de apoyo administrativo	371.4	436.0	501.7	388.7	443.0	488.7	17.3	7.0	-13.0
Apoyo a la función pública y al mejoramiento de la gestión	46.7	52.9	59.6	47.6	53.9	60.6	0.9	1.0	1.0
O001 Actividades de apoyo a la función pública y buen gobierno	46.7	52.9	59.6	47.6	53.9	60.6	0.9	1.0	1.0
<b>18 Energía</b>	<b>2,397.1</b>	<b>2,618.4</b>	<b>2,754.5</b>	<b>18,454.5</b>	<b>18,690.6</b>	<b>18,833.7</b>	<b>16,057.3</b>	<b>16,072.2</b>	<b>16,079.1</b>
<b>Programas Federales</b>	<b>2,397.1</b>	<b>2,618.4</b>	<b>2,754.5</b>	<b>18,454.5</b>	<b>18,690.6</b>	<b>18,833.7</b>	<b>16,057.3</b>	<b>16,072.2</b>	<b>16,079.1</b>
Desempeño de las Funciones	2,231.0	2,411.9	2,521.2	18,292.6	18,498.0	18,618.4	16,061.6	16,086.1	16,097.2
Prestación de Servicios Públicos	383.9	431.8	476.5	15,562.7	15,604.3	15,641.8	15,178.7	15,172.6	15,165.4
E003 Investigación y desarrollo tecnológico y de capital humano en energía nuclear	98.1	112.6	127.8	98.1	112.6	127.8	0.0	0.0	0.0
E005 Investigación y desarrollo tecnológico y de capital humano en energía eléctrica	151.6	168.1	178.5	176.8	187.2	190.5	25.2	19.1	12.0
E006 Investigación en materia petrolera	0.0	0.0	0.0	156.0	156.0	156.0	156.0	156.0	156.0
E009 Gestión e implementación en aprovechamiento sustentable de la energía	16.1	18.2	20.8	13.7	15.7	18.2	-2.4	-2.5	-2.6
E016 Prestación de bienes y servicios en materia nuclear	118.0	132.8	149.4	118.0	132.8	149.4	0.0	0.0	0.0
E204 Generación de energía eléctrica	0.0	0.0	0.0	15,000.0	15,000.0	15,000.0	15,000.0	15,000.0	15,000.0
Planeación, seguimiento y evaluación de políticas públicas	207.3	305.0	337.3	212.8	262.5	289.9	5.5	-42.5	-47.4
P001 Conducción de la política energética	98.3	139.0	154.4	103.7	126.3	139.1	5.5	-12.8	-15.3
P002 Coordinación de la implementación de la política energética y de las entidades del sector electricidad	32.7	67.2	72.5	33.1	47.1	51.8	0.5	-20.1	-20.7
P003 Coordinación de la implementación de la política energética y de las entidades del sector hidrocarburos	56.7	75.7	84.2	57.8	68.6	75.8	1.0	-7.1	-8.3
P007 Realizar estudios de evaluación, cuantificación y verificación de las reservas de hidrocarburos	8.5	9.7	10.8	11.7	13.3	15.0	3.2	3.7	4.2
P008 Seguimiento y evaluación de políticas públicas en aprovechamiento sustentable de la energía	11.1	13.5	15.4	6.4	7.2	8.1	-4.7	-6.2	-7.4

**CUADRO 2**  
**CALENDARIO DE PRESUPUESTO AUTORIZADO, 2012**  
Cifras acumuladas en millones de pesos

Ramo / Entidad / Programa Presupuestario	Aprobado (1)			Autorizado <sup>1/</sup> (2)			Diferencias (3)=(2-1)		
	Enero-julio	Enero-agosto	Enero-septiembre	Enero-julio	Enero-agosto	Enero-septiembre	Enero-julio	Enero-agosto	Enero-septiembre
Promoción y fomento	12.0	13.4	16.5	7.6	8.4	9.4	-4.4	-5.0	-7.1
F012 Promoción en materia de aprovechamiento sustentable de la energía	12.0	13.4	16.5	7.6	8.4	9.4	-4.4	-5.0	-7.1
Regulación y supervisión	183.8	217.7	246.9	184.5	240.4	288.3	0.7	22.7	41.5
G001 Otorgamiento de permisos y verificación de instalaciones para almacenamiento y distribución de gas LP; aprobación de unidades de verificación y elaboración y actualización de normas oficiales mexicanas en esta materia	14.3	21.9	24.1	11.9	17.7	19.7	-2.3	-4.2	-4.4
G002 Regulación y supervisión del otorgamiento de permisos y la administración de estos, en materia de electricidad, gas natural y gas licuado de petróleo	84.6	98.8	112.7	83.4	96.2	108.3	-1.3	-2.6	-4.4
G003 Regulación y supervisión de la seguridad nuclear, radiológica y física de las instalaciones nucleares y radiológicas	55.5	63.7	72.4	53.2	66.3	94.5	-2.3	2.7	22.1
G004 Regulación de la exploración y extracción de hidrocarburos y su recuperación	6.3	7.2	8.0	8.3	9.5	10.8	2.0	2.4	2.8
G006 SUPERVISIÓN DE LOS PROYECTOS DE EXPLORACIÓN Y EXTRACCIÓN DE HIDROCARBUROS Y SU RECUPERACIÓN	16.0	18.3	20.4	21.6	43.8	47.0	5.6	25.6	26.6
G007 Supervisar el aprovechamiento sustentable de la energía	7.0	7.9	9.3	6.0	6.9	8.2	-1.0	-1.0	-1.1
Específicos	1,444.0	1,444.0	1,444.0	2,325.1	2,382.4	2,388.9	881.1	938.4	944.9
R001 Cuotas a Organismos Internacionales de Energía	65.0	65.0	65.0	62.2	119.5	126.1	-2.8	54.5	61.1
R002 Fondo Sectorial - Sustentabilidad Energética	0.0	0.0	0.0	208.0	208.0	208.0	208.0	208.0	208.0
R003 Fondo para la Transición Energética y Aprovechamiento Sustentable de Energía	1,379.0	1,379.0	1,379.0	1,379.0	1,379.0	1,379.0	0.0	0.0	0.0
R004 Fondo Sectorial - Hidrocarburos	0.0	0.0	0.0	675.9	675.9	675.9	675.9	675.9	675.9
Administrativos y de Apoyo	166.1	206.5	233.4	161.9	192.5	215.3	-4.2	-14.0	-18.1
Apoyo al proceso presupuestario y para mejorar la eficiencia institucional	146.4	181.4	205.5	142.3	169.6	189.7	-4.1	-11.8	-15.7
M001 Actividades de apoyo administrativo	146.4	181.4	205.5	142.3	169.6	189.7	-4.1	-11.8	-15.7
Apoyo a la función pública y al mejoramiento de la gestión	19.7	25.1	27.9	19.6	22.9	25.6	-0.2	-2.1	-2.3
O001 Actividades de apoyo a la función pública y buen gobierno	19.7	25.1	27.9	19.6	22.9	25.6	-0.2	-2.1	-2.3
<b>20 Desarrollo Social</b>	<b>48,504.4</b>	<b>56,491.3</b>	<b>62,809.8</b>	<b>49,683.5</b>	<b>57,440.9</b>	<b>64,280.6</b>	<b>1,179.1</b>	<b>949.6</b>	<b>1,470.8</b>
Programas Federales	48,504.4	56,491.3	62,809.8	49,683.5	57,440.9	64,280.6	1,179.1	949.6	1,470.8
Subsidios: Sectores Social y Privado o Entidades Federativas y Municipios	45,536.4	53,239.4	59,315.5	46,281.1	53,741.6	60,055.5	744.8	502.2	739.9

**CUADRO 2**  
**CALENDARIO DE PRESUPUESTO AUTORIZADO, 2012**  
Cifras acumuladas en millones de pesos

Ramo / Entidad / Programa Presupuestario	Aprobado (1)			Autorizado <sup>1/</sup> (2)			Diferencias (3)=(2-1)		
	Enero-julio	Enero-agosto	Enero-septiembre	Enero-julio	Enero-agosto	Enero-septiembre	Enero-julio	Enero-agosto	Enero-septiembre
Sujetos a Reglas de Operación	45,224.4	52,921.7	58,996.4	45,989.7	53,429.7	59,738.0	765.3	508.0	741.6
S048 Programa Hábitat	2,631.0	2,984.8	3,337.6	2,630.6	3,000.1	3,353.4	-0.4	15.3	15.8
S052 Programa de Abasto Social de Leche a cargo de Liconsa, S.A. de C.V.	1,050.0	1,050.0	1,050.0	1,050.0	1,050.0	1,050.0	0.0	0.0	0.0
S053 Programa de Abasto Rural a cargo de Diconsa, S.A. de C.V. (DICONSA)	1,700.0	1,796.0	1,796.0	1,796.0	1,796.0	1,806.0	96.0	0.0	10.0
S054 Programa de Opciones Productivas	350.9	369.1	391.9	277.9	299.8	326.6	-73.0	-69.3	-65.3
S057 Programas del Fondo Nacional de Fomento a las Artesanías (FONART)	93.9	109.9	126.3	96.3	112.3	128.4	2.4	2.4	2.0
S058 Programa de Ahorro y Subsidio para la Vivienda Tu Casa	944.9	1,148.8	1,351.6	1,224.9	1,428.8	1,631.6	280.0	280.0	280.0
S061 Programa 3 x 1 para Migrantes	288.9	334.4	379.9	311.9	356.4	420.5	23.0	22.0	40.6
S065 Programa de Atención a Jornaleros Agrícolas	182.1	207.1	230.7	185.4	209.7	233.1	3.2	2.6	2.4
S070 Programa de Coinversión Social	301.1	319.1	381.9	305.2	348.8	420.4	4.1	29.7	38.5
S071 Programa de Empleo Temporal (PET)	1,152.9	1,180.8	1,210.7	787.2	812.7	1,010.7	-365.7	-368.1	-200.0
S072 Programa de Desarrollo Humano Oportunidades	15,780.6	21,036.8	21,815.9	16,029.2	20,997.1	21,408.9	248.7	-39.7	-407.0
S117 Programa de Vivienda Rural	439.9	533.5	626.2	436.1	530.5	624.3	-3.8	-3.0	-1.9
S118 Programa de Apoyo Alimentario	2,481.6	2,881.2	2,932.8	2,834.8	3,231.6	3,456.1	353.2	350.4	523.3
S155 Programa de Apoyo a las Instancias de Mujeres en las Entidades Federativas, Para Implementar y Ejecutar Programas de Prevención de la Violencia Contra las Mujeres	158.2	221.6	244.6	189.2	225.5	244.8	31.0	3.8	0.2
S174 Programa de estancias infantiles para apoyar a madres trabajadoras	1,480.7	1,723.6	1,963.4	1,479.0	1,728.4	2,170.3	-1.7	4.8	207.0
S175 Rescate de espacios públicos	816.7	920.3	981.5	821.3	930.2	1,076.4	4.6	9.9	94.9
S176 Programa 70 y más	11,692.9	11,789.6	15,226.3	11,459.7	11,547.3	14,850.7	-233.3	-242.3	-375.7
S213 Programa de apoyo a los avocados en condiciones de pobreza patrimonial para regularizar asentamientos humanos irregulares ( PASPRAH )	99.1	114.6	127.2	99.8	115.5	128.1	0.8	0.9	0.9
S216 Programa para el Desarrollo de Zonas Prioritarias	3,532.0	4,153.3	4,774.5	3,927.8	4,661.6	5,350.0	395.9	508.3	575.6
S237 Programa Prevención de Riesgos en los Asentamientos Humanos	46.9	47.1	47.3	47.3	47.5	47.7	0.4	0.4	0.4
Otros Subsidios	312.0	317.8	319.1	291.5	311.9	317.5	-20.5	-5.9	-1.7
U003 Programa de Modernización de los Registros Públicos de la Propiedad y Catastros	308.8	313.5	313.8	288.1	308.0	313.0	-20.7	-5.5	-0.8
U006 Programa de impulso al desarrollo regional	3.2	4.3	5.3	3.4	4.0	4.5	0.2	-0.3	-0.9



**CUADRO 2**  
**CALENDARIO DE PRESUPUESTO AUTORIZADO, 2012**  
Cifras acumuladas en millones de pesos

Ramo / Entidad / Programa Presupuestario	Aprobado (1)			Autorizado <sup>1/</sup> (2)			Diferencias (3)=(2-1)		
	Enero-julio	Enero-agosto	Enero-septiembre	Enero-julio	Enero-agosto	Enero-septiembre	Enero-julio	Enero-agosto	Enero-septiembre
Desempeño de las Funciones	2,336.6	2,535.2	2,689.5	2,732.6	2,911.2	3,201.2	396.0	376.0	511.7
Prestación de Servicios Públicos	133.8	152.0	169.6	130.3	147.8	167.0	-3.5	-4.2	-2.6
E003 Servicios a grupos con necesidades especiales	133.8	152.0	169.6	130.3	147.8	167.0	-3.5	-4.2	-2.6
Provisión de Bienes Públicos	1,341.0	1,341.0	1,341.0	1,588.7	1,588.7	1,688.5	247.7	247.7	347.5
B004 Programa de adquisición de leche nacional a cargo de LICONSA, S. A. de C. V.	1,341.0	1,341.0	1,341.0	1,588.7	1,588.7	1,688.5	247.7	247.7	347.5
Planeación, seguimiento y evaluación de políticas públicas	765.3	926.1	1,043.9	927.8	1,076.0	1,227.6	162.5	149.9	183.7
P001 Definición y conducción de la política de desarrollo urbano y ordenación del territorio	74.8	85.6	96.4	73.2	83.9	94.4	-1.6	-1.7	-2.0
P002 Definición y conducción de la política del desarrollo social, el ordenamiento territorial y la vivienda	565.3	654.6	745.9	733.8	811.6	933.4	168.4	157.0	187.5
P003 Actividades orientadas a la evaluación y al monitoreo de los programas sociales	125.1	185.9	201.6	120.8	180.5	199.8	-4.3	-5.4	-1.8
Promoción y fomento	65.4	78.2	89.9	30.3	36.6	42.3	-35.1	-41.6	-47.6
F001 Fomento del desarrollo de las organizaciones de la sociedad civil	65.4	78.2	89.9	30.3	36.6	42.3	-35.1	-41.6	-47.6
Específicos	25.7	31.7	38.1	50.1	56.0	68.7	24.4	24.3	30.6
R007 Regularización de lotes en asentamientos humanos irregulares en terrenos de origen ejidal, comunal y de propiedad federal	0.0	0.0	0.0	17.1	17.1	17.1	17.1	17.1	17.1
R009 Evaluación y estudios de los programas sociales	13.6	16.7	20.2	11.3	14.1	20.2	-2.3	-2.6	0.0
R010 Estudios y acciones de planeación del desarrollo urbano	12.1	15.0	17.8	21.8	24.9	31.4	9.6	9.8	13.6
Proyectos de Inversión	5.4	6.2	7.0	5.4	6.2	7.0	0.0	0.0	0.0
K025 Proyectos de inmuebles ( oficinas administrativas )	5.4	6.2	7.0	5.4	6.2	7.0	0.0	0.0	0.0
Administrativos y de Apoyo	631.4	716.7	804.8	669.8	788.1	1,024.0	38.3	71.4	219.2
Apoyo al proceso presupuestario y para mejorar la eficiencia institucional	589.3	669.5	752.8	629.1	742.4	972.6	39.8	72.9	219.8
M001 Actividades de apoyo administrativo	589.3	669.5	752.8	629.1	742.4	972.6	39.8	72.9	219.8
Apoyo a la función pública y al mejoramiento de la gestión	42.1	47.2	52.0	40.6	45.7	51.4	-1.5	-1.5	-0.7
O001 Actividades de apoyo a la función pública y buen gobierno	32.7	37.7	42.4	31.3	35.9	41.0	-1.4	-1.7	-1.4
O099 Operación del Servicio Profesional de Carrera en la Administración Pública Federal Centralizada	9.4	9.5	9.6	9.3	9.7	10.4	-0.1	0.3	0.7
<b>21 Turismo</b>	<b>4,003.7</b>	<b>4,285.8</b>	<b>4,501.6</b>	<b>4,695.1</b>	<b>5,096.3</b>	<b>5,283.6</b>	<b>691.5</b>	<b>810.5</b>	<b>782.0</b>
<b>Programas Federales</b>	<b>2,894.9</b>	<b>3,145.7</b>	<b>3,361.5</b>	<b>3,617.1</b>	<b>3,987.0</b>	<b>4,173.3</b>	<b>722.2</b>	<b>841.3</b>	<b>811.7</b>
Subsidios: Sectores Social y Privado o Entidades Federativas y Municipios	800.0	800.0	800.0	739.0	739.0	739.0	-61.0	-61.0	-61.0
Otros Subsidios	800.0	800.0	800.0	739.0	739.0	739.0	-61.0	-61.0	-61.0
U001 Apoyos para el Desarrollo de la Oferta Turística	800.0	800.0	800.0	739.0	739.0	739.0	-61.0	-61.0	-61.0

**CUADRO 2**  
**CALENDARIO DE PRESUPUESTO AUTORIZADO, 2012**  
Cifras acumuladas en millones de pesos

Ramo / Entidad / Programa Presupuestario	Aprobado (1)			Autorizado <sup>1/</sup> (2)			Diferencias (3)=(2-1)		
	Enero-julio	Enero-agosto	Enero-septiembre	Enero-julio	Enero-agosto	Enero-septiembre	Enero-julio	Enero-agosto	Enero-septiembre
Desempeño de las Funciones	2,004.7	2,244.3	2,448.9	2,790.9	3,150.0	3,326.6	786.2	905.7	877.7
Prestación de Servicios Públicos	252.3	280.8	307.7	237.1	261.4	281.5	-15.2	-19.4	-26.1
E005 Servicios de orientación turística y asistencia mecánica	160.0	178.1	194.4	153.4	169.3	182.7	-6.5	-8.8	-11.8
E007 Conservación y mantenimiento a los CIP's a cargo del FONATUR	92.3	102.7	113.3	83.7	92.1	98.9	-8.6	-10.6	-14.4
Planeación, seguimiento y evaluación de políticas públicas	153.1	177.9	204.5	179.2	201.4	222.1	26.2	23.5	17.6
P001 Establecer y conducir la política de turismo	136.1	160.0	185.6	155.8	175.5	195.2	19.7	15.6	9.6
P002 Apoyo a la competitividad de las empresas y prestadores de servicios turísticos	17.0	18.0	19.0	23.4	25.9	27.0	6.4	8.0	8.0
Promoción y fomento	688.9	749.4	806.7	1,969.8	2,225.4	2,304.4	1,280.8	1,475.9	1,497.7
F001 Promoción de México como Destino Turístico	456.4	498.3	540.1	1,212.4	1,391.7	1,433.4	756.0	893.4	893.3
F002 Desarrollo y mantenimiento de infraestructura para el fomento y promoción de la inversión en el sector turístico	185.8	196.6	204.8	728.6	796.5	825.6	542.8	599.9	620.9
F003 Promoción y desarrollo de programas y proyectos turísticos en las Entidades Federativas	24.7	26.2	28.0	11.2	13.2	14.5	-13.5	-13.0	-13.4
F004 Generación de acciones para el desarrollo de productos	22.0	28.4	33.9	17.6	24.0	30.9	-4.5	-4.4	-3.0
Regulación y supervisión	10.5	12.9	14.5	10.7	11.9	13.3	0.2	-1.0	-1.2
G001 Regulación y supervisión de empresas del Sector Turismo	10.5	12.9	14.5	10.7	11.9	13.3	0.2	-1.0	-1.2
Específicos	8.0	8.0	8.1	7.8	7.8	7.8	-0.2	-0.2	-0.3
R001 Programa de cuotas a organismos internacionales que promueven el turismo	4.5	4.5	4.6	4.3	4.3	4.3	-0.2	-0.2	-0.3
R002 Aportaciones al Fideicomiso denominado "Fondo Sectorial para la Investigación, el desarrollo y la Innovación Tecnológica en Turismo"	3.5	3.5	3.5	3.5	3.5	3.5	0.0	0.0	0.0
Proyectos de Inversión	891.9	1,015.3	1,107.4	386.3	442.1	497.3	-505.6	-573.3	-610.0
K021 Proyectos de infraestructura de turismo	584.2	666.4	726.9	181.1	214.5	247.9	-403.1	-452.0	-478.9
K026 Otros Proyectos	122.7	142.0	160.1	65.6	69.5	75.6	-57.2	-72.5	-84.5
K027 Mantenimiento de Infraestructura	185.0	206.9	220.4	132.8	147.9	163.6	-52.1	-59.0	-56.8
K028 Estudios de preinversión	0.0	0.0	0.0	0.0	0.0	0.0	0.0	0.0	0.0
K043 Otros Programas de Inversión	0.0	0.0	0.0	6.8	10.2	10.2	6.8	10.2	10.2
Administrativos y de Apoyo	90.2	101.4	112.6	87.2	97.9	107.7	-3.0	-3.4	-5.0
Apoyo al proceso presupuestario y para mejorar la eficiencia institucional	72.5	81.6	90.6	70.9	79.7	87.4	-1.5	-1.8	-3.2
M001 Actividades de apoyo administrativo	72.5	81.6	90.6	70.9	79.7	87.4	-1.5	-1.8	-3.2
Apoyo a la función pública y al mejoramiento de la gestión	17.7	19.8	22.0	16.2	18.2	20.2	-1.5	-1.6	-1.8

**CUADRO 2**  
**CALENDARIO DE PRESUPUESTO AUTORIZADO, 2012**  
Cifras acumuladas en millones de pesos

Ramo / Entidad / Programa Presupuestario	Aprobado (1)			Autorizado <sup>1/</sup> (2)			Diferencias (3)=(2-1)		
	Enero-julio	Enero-agosto	Enero-septiembre	Enero-julio	Enero-agosto	Enero-septiembre	Enero-julio	Enero-agosto	Enero-septiembre
0001 Actividades de apoyo a la función pública y buen gobierno	15.2	17.3	19.4	14.8	16.8	18.8	-0.4	-0.5	-0.6
0099 Operación del Servicio Profesional de Carrera en la Administración Pública Federal Centralizada	2.5	2.5	2.6	1.4	1.4	1.4	-1.1	-1.1	-1.2
Programas Gasto Federalizado	1,108.8	1,140.1	1,140.1	1,078.0	1,109.3	1,110.3	-30.8	-30.8	-29.7
Gasto Federalizado	1,108.8	1,140.1	1,140.1	1,078.0	1,109.3	1,110.3	-30.8	-30.8	-29.7
Gasto Federalizado	1,108.8	1,140.1	1,140.1	1,078.0	1,109.3	1,110.3	-30.8	-30.8	-29.7
1002 Promoción y desarrollo de programas y proyectos turísticos de las Entidades Federativas	1,000.1	1,000.1	1,000.1	981.3	981.3	982.3	-18.8	-18.8	-17.7
1003 Ecoturismo y Turismo Rural	108.8	140.0	140.0	96.8	128.0	128.0	-12.0	-12.0	-12.0
<b>27 Función Pública</b>	<b>861.2</b>	<b>988.4</b>	<b>1,120.9</b>	<b>937.1</b>	<b>1,097.9</b>	<b>1,259.5</b>	<b>75.9</b>	<b>109.6</b>	<b>138.7</b>
<b>Programas Federales</b>	<b>861.2</b>	<b>988.4</b>	<b>1,120.9</b>	<b>937.1</b>	<b>1,097.9</b>	<b>1,259.5</b>	<b>75.9</b>	<b>109.6</b>	<b>138.7</b>
Desempeño de las Funciones	100.3	122.1	146.6	82.4	104.2	128.7	-17.9	-17.9	-17.9
Proyectos de Inversión	100.3	122.1	146.6	82.4	104.2	128.7	-17.9	-17.9	-17.9
K024 Otros proyectos de infraestructura gubernamental	100.3	122.1	146.6	61.7	79.3	98.6	-38.5	-42.8	-48.0
K027 Mantenimiento de Infraestructura	0.0	0.0	0.0	20.7	24.9	30.1	20.7	24.9	30.1
Administrativos y de Apoyo	760.9	866.2	974.3	854.7	993.7	1,130.8	93.8	127.4	156.5
Apoyo al proceso presupuestario y para mejorar la eficiencia institucional	68.1	77.8	94.9	72.6	86.5	100.1	4.5	8.7	5.1
M001 Actividades de apoyo administrativo	68.1	77.8	94.9	72.6	86.5	100.1	4.5	8.7	5.1
Apoyo a la función pública y al mejoramiento de la gestión	692.8	788.4	879.3	782.1	907.2	1,030.7	89.3	118.7	151.4
0001 Actividades de apoyo a la función pública y buen gobierno	26.8	30.8	35.4	24.2	27.8	31.9	-2.7	-3.0	-3.5
0002 Ampliación de la cobertura, impacto y efecto preventivo de la fiscalización a la gestión pública	180.0	202.9	226.3	256.5	298.9	343.0	76.4	96.0	116.7
0003 Integración de las estructuras profesionales del gobierno	38.1	42.0	46.0	37.4	41.7	46.0	-0.7	-0.3	-0.1
0005 Mejora de la gestión y regulación de los procesos, trámites y servicios de la Administración Pública Federal	204.1	238.8	264.8	148.3	171.4	195.2	-55.8	-67.4	-69.6
0006 Inhibición y sanción de las prácticas de corrupción	132.0	148.4	165.9	117.4	133.1	151.1	-14.6	-15.3	-14.8
0007 Optimización en el uso, control y aprovechamiento de los inmuebles federales, así como la valuación de bienes nacionales	62.7	71.1	80.2	142.9	173.0	196.0	80.3	101.8	115.8
0008 Promoción de la cultura de la legalidad y el aprecio por la rendición de cuentas	48.5	53.8	60.1	54.9	60.6	66.9	6.4	6.9	6.8

**CUADRO 2**  
**CALENDARIO DE PRESUPUESTO AUTORIZADO, 2012**  
Cifras acumuladas en millones de pesos

Ramo / Entidad / Programa Presupuestario	Aprobado (1)			Autorizado <sup>1/</sup> (2)			Diferencias (3)=(2-1)		
	Enero-julio	Enero-agosto	Enero-septiembre	Enero-julio	Enero-agosto	Enero-septiembre	Enero-julio	Enero-agosto	Enero-septiembre
0099 Operación del Servicio Profesional de Carrera en la Administración Pública Federal Centralizada	0.6	0.6	0.6	0.6	0.6	0.6	0.0	0.0	0.0
<b>31 Tribunales Agrarios</b>	<b>641.1</b>	<b>713.5</b>	<b>815.7</b>	<b>570.1</b>	<b>638.9</b>	<b>717.7</b>	<b>-71.0</b>	<b>-74.6</b>	<b>-98.0</b>
<b>Programas Federales</b>	<b>641.1</b>	<b>713.5</b>	<b>815.7</b>	<b>570.1</b>	<b>638.9</b>	<b>717.7</b>	<b>-71.0</b>	<b>-74.6</b>	<b>-98.0</b>
Desempeño de las Funciones	588.3	651.8	743.8	516.1	575.2	643.0	-72.2	-76.6	-100.8
Prestación de Servicios Públicos	588.3	651.8	743.8	516.1	575.2	643.0	-72.2	-76.6	-100.8
E001 Resolución de asuntos relativos a conflictos y controversias por la posesión y usufructo de la tierra	457.3	504.0	575.7	378.0	421.7	469.3	-79.3	-82.2	-106.4
E002 Resolución de juicios agrarios dotatorios de tierras y los recursos de revisión	131.0	147.9	168.1	138.2	153.5	173.7	7.1	5.6	5.6
Administrativos y de Apoyo	52.7	61.7	71.9	53.9	63.7	74.7	1.2	2.0	2.8
Apoyo al proceso presupuestario y para mejorar la eficiencia institucional	51.6	60.4	70.4	52.9	62.6	73.4	1.3	2.2	3.0
M001 Actividades de apoyo administrativo	51.6	60.4	70.4	52.9	62.6	73.4	1.3	2.2	3.0
Apoyo a la función pública y al mejoramiento de la gestión	1.1	1.3	1.5	1.0	1.1	1.3	-0.1	-0.1	-0.2
O001 Actividades de apoyo a la función pública y buen gobierno	1.1	1.3	1.5	1.0	1.1	1.3	-0.1	-0.1	-0.2
<b>36 Seguridad Pública</b>	<b>15,901.2</b>	<b>19,119.5</b>	<b>22,610.6</b>	<b>20,874.1</b>	<b>24,542.9</b>	<b>27,560.8</b>	<b>4,972.8</b>	<b>5,423.4</b>	<b>4,950.2</b>
<b>Programas Federales</b>	<b>15,901.2</b>	<b>19,119.5</b>	<b>22,610.6</b>	<b>20,874.1</b>	<b>24,542.9</b>	<b>27,560.8</b>	<b>4,972.8</b>	<b>5,423.4</b>	<b>4,950.2</b>
Desempeño de las Funciones	14,816.1	17,772.4	20,986.7	19,849.2	23,359.2	26,037.4	5,033.1	5,586.8	5,050.6
Prestación de Servicios Públicos	12,658.3	15,052.7	17,687.3	15,789.0	17,920.8	20,134.2	3,130.7	2,868.1	2,447.0
E001 Desarrollo de instrumentos para la prevención del delito	808.8	982.8	1,174.2	939.7	1,061.0	1,210.4	130.9	78.1	36.3
E002 Fomento de la cultura de la participación ciudadana en la prevención del delito y el respeto a los derechos humanos	97.2	116.6	137.9	59.4	80.5	97.2	-37.8	-36.1	-40.7
E003 Implementación de operativos para la prevención y disuasión del delito	9,708.4	11,318.3	13,105.8	11,469.7	12,762.4	14,032.0	1,761.3	1,444.2	926.2
E004 Administración del sistema federal penitenciario	2,034.9	2,624.2	3,256.5	3,320.1	4,016.8	4,794.5	1,285.2	1,392.6	1,538.0
E007 Fomento de la cultura de la participación ciudadana en la prevención del delito en el marco de la Equidad y Género (Cumplimiento a la LGAMVLV)	9.1	10.8	12.9	0.1	0.1	0.2	-8.9	-10.7	-12.8
Específicos	884.0	1,058.3	1,250.6	470.1	608.4	753.2	-413.9	-449.9	-497.3
R003 Plataforma México	500.0	597.5	713.1	289.9	385.9	494.9	-210.1	-211.7	-218.2
R006 Pago de cuota alimenticia por internos del fuero federal en custodia de los Gobiernos Estatales	384.0	460.7	537.5	180.2	222.5	258.4	-203.8	-238.2	-279.2
Proyectos de Inversión	1,273.8	1,661.4	2,048.9	3,590.2	4,830.0	5,149.9	2,316.4	3,168.6	3,101.0
K023 Proyectos de infraestructura gubernamental de seguridad pública	1,273.8	1,661.4	2,048.9	3,588.2	4,826.4	5,146.3	2,314.4	3,165.0	3,097.4

**CUADRO 2**  
**CALENDARIO DE PRESUPUESTO AUTORIZADO, 2012**  
Cifras acumuladas en millones de pesos

Ramo / Entidad / Programa Presupuestario			Aprobado (1)			Autorizado <sup>1/</sup> (2)			Diferencias (3)=(2-1)		
			Enero-julio	Enero-agosto	Enero-septiembre	Enero-julio	Enero-agosto	Enero-septiembre	Enero-julio	Enero-agosto	Enero-septiembre
K027	Mantenimiento de Infraestructura	0.0	0.0	0.0	1.9	3.6	3.6	1.9	3.6	3.6	
	Administrativos y de Apoyo	1,085.1	1,347.1	1,623.9	1,024.8	1,183.7	1,523.5	-60.3	-163.4	-100.4	
	Apoyo al proceso presupuestario y para mejorar la eficiencia institucional	1,042.6	1,296.2	1,564.0	985.7	1,137.6	1,469.6	-57.0	-158.6	-94.3	
	MO01 Actividades de apoyo administrativo	1,042.6	1,296.2	1,564.0	985.7	1,137.6	1,469.6	-57.0	-158.6	-94.3	
	Apoyo a la función pública y al mejoramiento de la gestión	42.5	51.0	59.9	39.2	46.1	53.8	-3.3	-4.9	-6.1	
	O001 Actividades de apoyo a la función pública y buen gobierno	42.5	51.0	59.9	39.2	46.1	53.8	-3.3	-4.9	-6.1	
<b>37</b>	<b>Consejería Jurídica del Ejecutivo Federal</b>	<b>59.5</b>	<b>67.5</b>	<b>74.2</b>	<b>61.2</b>	<b>69.2</b>	<b>77.8</b>	<b>1.7</b>	<b>1.7</b>	<b>3.6</b>	
	<b>Programas Federales</b>	<b>59.5</b>	<b>67.5</b>	<b>74.2</b>	<b>61.2</b>	<b>69.2</b>	<b>77.8</b>	<b>1.7</b>	<b>1.7</b>	<b>3.6</b>	
	Desempeño de las Funciones	42.3	48.3	53.2	43.2	49.1	55.1	0.9	0.8	1.9	
	Planeación, seguimiento y evaluación de políticas públicas	42.3	48.3	53.2	43.2	49.1	55.1	0.9	0.8	1.9	
	P001 Asesoramiento en materia jurídica al Presidente de la República y al Gobierno Federal.	42.3	48.3	53.2	43.2	49.1	55.1	0.9	0.8	1.9	
	Administrativos y de Apoyo	17.1	19.2	21.0	18.0	20.1	22.7	0.9	0.9	1.7	
	Apoyo al proceso presupuestario y para mejorar la eficiencia institucional	14.0	16.0	17.6	14.4	16.3	18.3	0.3	0.3	0.7	
	MO01 Actividades de apoyo administrativo	14.0	16.0	17.6	14.4	16.3	18.3	0.3	0.3	0.7	
	Apoyo a la función pública y al mejoramiento de la gestión	3.1	3.3	3.4	3.6	3.9	4.4	0.5	0.6	1.0	
	O001 Actividades de apoyo a la función pública y buen gobierno	3.1	3.3	3.4	3.6	3.9	4.4	0.5	0.6	1.0	
<b>38</b>	<b>Consejo Nacional de Ciencia y Tecnología</b>	<b>16,044.6</b>	<b>17,181.9</b>	<b>18,578.8</b>	<b>13,073.6</b>	<b>14,181.7</b>	<b>15,650.8</b>	<b>-2,971.1</b>	<b>-3,000.1</b>	<b>-2,928.0</b>	
	<b>Programas Federales</b>	<b>16,044.6</b>	<b>17,181.9</b>	<b>18,578.8</b>	<b>13,073.6</b>	<b>14,181.7</b>	<b>15,650.8</b>	<b>-2,971.1</b>	<b>-3,000.1</b>	<b>-2,928.0</b>	
	Subsidios: Sectores Social y Privado o Entidades Federativas y Municipios	8,440.6	9,089.2	10,063.5	8,585.7	9,227.2	10,209.4	145.2	137.9	145.9	
	Sujetos a Reglas de Operación	6,170.8	6,795.4	7,747.1	6,316.2	6,933.7	7,885.3	145.4	138.2	138.2	
	S190 Becas de posgrado y otras modalidades de apoyo a la calidad	3,610.9	3,958.8	4,669.6	3,358.3	3,706.2	4,417.0	-252.6	-252.6	-252.6	
	S191 Sistema Nacional de Investigadores	1,685.8	1,926.7	2,167.5	1,618.8	1,859.7	2,100.5	-67.0	-67.0	-67.0	
	S192 Fortalecimiento a nivel sectorial de las capacidades científicas, tecnológicas y de innovación	400.0	400.0	400.0	415.0	415.0	415.0	15.0	15.0	15.0	
	S225 Fortalecimiento en las Entidades Federativas de las capacidades científicas, tecnológicas y de innovación.	274.1	310.0	310.0	424.1	452.8	452.8	150.0	142.8	142.8	
	S236 Apoyo al Fortalecimiento y Desarrollo de la Infraestructura Científica y Tecnológica	200.0	200.0	200.0	500.0	500.0	500.0	300.0	300.0	300.0	
	Otros Subsidios	2,269.8	2,293.8	2,316.4	2,269.5	2,293.5	2,324.1	-0.3	-0.3	7.7	
	U001 Apoyos para estudios e investigaciones	85.3	96.8	106.9	85.0	96.5	114.6	-0.3	-0.3	7.7	
	U002 Apoyo a la consolidación Institucional.	184.5	197.0	209.5	184.5	197.0	209.5	0.0	0.0	0.0	

**CUADRO 2**  
**CALENDARIO DE PRESUPUESTO AUTORIZADO, 2012**  
Cifras acumuladas en millones de pesos

Ramo / Entidad / Programa Presupuestario	Aprobado (1)			Autorizado <sup>1/</sup> (2)			Diferencias (3)=(2-1)		
	Enero-julio	Enero-agosto	Enero-septiembre	Enero-julio	Enero-agosto	Enero-septiembre	Enero-julio	Enero-agosto	Enero-septiembre
U003 Innovación tecnológica para negocios de alto valor agregado, tecnologías precursoras y competitividad de las empresas	2,000.0	2,000.0	2,000.0	2,000.0	2,000.0	2,000.0	0.0	0.0	0.0
Desempeño de las Funciones	7,336.2	7,781.8	8,162.3	4,243.1	4,679.1	5,133.4	-3,093.0	-3,102.7	-3,028.9
Prestación de Servicios Públicos	2,264.4	2,574.0	2,895.8	2,292.0	2,607.2	2,982.1	27.6	33.2	86.4
E001 Realización de investigación científica y elaboración de publicaciones	1,826.3	2,085.9	2,350.2	1,843.3	2,108.8	2,422.2	17.0	22.9	72.0
E002 Desarrollo tecnológico e innovación y elaboración de publicaciones	438.0	488.1	545.5	448.7	498.4	559.9	10.6	10.3	14.4
Planeación, seguimiento y evaluación de políticas públicas	270.2	304.9	341.2	269.4	295.9	324.1	-0.8	-9.0	-17.1
P001 Planeación, formulación, diseño, implementación y evaluación de políticas públicas	270.2	304.9	341.2	269.4	295.9	324.1	-0.8	-9.0	-17.1
Promoción y fomento	1,700.1	1,800.1	1,822.0	1,577.7	1,669.7	1,675.2	-122.4	-130.4	-146.8
F001 Fomento regional para el desarrollo científico, tecnológico y de innovación.	100.0	100.0	100.0	150.0	150.0	150.0	50.0	50.0	50.0
F002 Apoyos institucionales para actividades científicas, tecnológicas y de innovación.	1,600.1	1,700.1	1,722.0	1,427.7	1,519.7	1,525.2	-172.4	-180.4	-196.8
Específicos	3,000.0	3,000.0	3,000.0	0.0	0.0	0.0	-3,000.0	-3,000.0	-3,000.0
R001 Programa para Reducir la Brecha Digital	3,000.0	3,000.0	3,000.0	0.0	0.0	0.0	-3,000.0	-3,000.0	-3,000.0
Proyectos de Inversión	101.5	102.8	103.3	104.0	106.3	152.0	2.5	3.5	48.7
K010 Proyectos de infraestructura social de ciencia y tecnología	99.4	100.1	100.1	101.9	103.6	148.8	2.5	3.5	48.7
K027 Mantenimiento de Infraestructura	2.1	2.7	3.2	2.1	2.7	3.2	0.0	0.0	0.0
Administrativos y de Apoyo	267.9	310.8	353.0	244.7	275.5	308.0	-23.2	-35.4	-45.0
Apoyo al proceso presupuestario y para mejorar la eficiencia institucional	233.5	271.8	309.5	210.3	237.3	265.7	-23.3	-34.5	-43.8
M001 Actividades de apoyo administrativo	233.5	271.8	309.5	210.3	237.3	265.7	-23.3	-34.5	-43.8
Apoyo a la función pública y al mejoramiento de la gestión	34.3	39.1	43.6	34.4	38.2	42.3	0.1	-0.9	-1.2
O001 Actividades de apoyo a la función pública y buen gobierno	34.3	39.1	43.6	34.4	38.2	42.3	0.1	-0.9	-1.2
<b>Ramos Generales</b>	<b>623,185.5</b>	<b>679,229.1</b>	<b>741,590.9</b>	<b>637,394.5</b>	<b>703,395.1</b>	<b>766,604.5</b>	<b>14,209.1</b>	<b>24,166.0</b>	<b>25,013.7</b>
<b>19 Aportaciones a Seguridad Social</b>	<b>245,592.1</b>	<b>276,833.6</b>	<b>296,892.6</b>	<b>249,979.3</b>	<b>282,157.0</b>	<b>303,242.2</b>	<b>4,387.2</b>	<b>5,323.3</b>	<b>6,349.6</b>
<b>Programas Federales</b>	<b>245,592.1</b>	<b>276,833.6</b>	<b>296,892.6</b>	<b>249,979.3</b>	<b>282,157.0</b>	<b>303,242.2</b>	<b>4,387.2</b>	<b>5,323.3</b>	<b>6,349.6</b>
Subsidios: Sectores Social y Privado o Entidades Federativas y Municipios	4,476.2	5,078.1	5,698.1	4,476.2	5,078.1	5,698.1	0.0	0.0	0.0
Sujetos a Reglas de Operación	4,476.2	5,078.1	5,698.1	4,476.2	5,078.1	5,698.1	0.0	0.0	0.0
S038 Programa IMSS-Oportunidades	4,476.2	5,078.1	5,698.1	4,476.2	5,078.1	5,698.1	0.0	0.0	0.0
Otros Subsidios	0.0	0.0	0.0	0.0	0.0	0.0	0.0	0.0	0.0
U001 Seguridad Social Cañeros	0.0	0.0	0.0	0.0	0.0	0.0	0.0	0.0	0.0
Desempeño de las Funciones	10,852.6	12,392.3	12,826.3	10,809.8	12,349.5	12,783.5	-42.8	-42.8	-42.8
Específicos	10,852.6	12,392.3	12,826.3	10,809.8	12,349.5	12,783.5	-42.8	-42.8	-42.8
R010 Pagas de Defunción y Ayuda para Gastos de Sepelio	42.0	48.0	54.0	42.0	48.0	54.0	0.0	0.0	0.0

**CUADRO 2**  
**CALENDARIO DE PRESUPUESTO AUTORIZADO, 2012**  
Cifras acumuladas en millones de pesos

Ramo / Entidad / Programa Presupuestario	Aprobado (1)			Autorizado <sup>1/</sup> (2)			Diferencias (3)=(2-1)		
	Enero-julio	Enero-agosto	Enero-septiembre	Enero-julio	Enero-agosto	Enero-septiembre	Enero-julio	Enero-agosto	Enero-septiembre
R013 Compensaciones de Carácter Militar con Pago único	126.0	144.0	162.0	155.0	173.0	191.0	29.0	29.0	29.0
R015 Apoyo a jubilados del IMSS e ISSSTE	75.0	75.0	75.0	3.2	3.2	3.2	-71.8	-71.8	-71.8
R018 Apoyo para cubrir el gasto de operación del ISSSTE	10,609.6	12,125.3	12,535.3	10,609.6	12,125.3	12,535.3	0.0	0.0	0.0
R023 Adeudos con el IMSS e ISSSTE	0.0	0.0	0.0	0.0	0.0	0.0	0.0	0.0	0.0
Obligaciones de Gobierno Federal	230,263.3	259,363.3	278,368.2	234,693.2	264,729.4	284,760.6	4,430.0	5,366.1	6,392.4
Pensiones y jubilaciones	186,953.1	209,889.0	222,759.5	191,486.2	215,358.3	229,255.1	4,533.1	5,469.3	6,495.6
J006 Apoyo para cubrir el déficit de la nómina de pensiones del ISSSTE	75,930.4	81,653.3	81,653.3	75,930.4	81,653.3	81,653.3	0.0	0.0	0.0
J007 Pensiones de Trato Especial	11.5	13.0	14.5	11.5	13.0	14.5	0.0	0.0	0.0
J008 Pensiones y Jubilaciones en curso de Pago	77,730.0	87,534.0	97,376.0	81,830.1	92,534.1	103,366.1	4,100.1	5,000.1	5,990.1
J009 Pensiones Civiles Militares y de Gracia	5,691.2	6,744.9	7,916.5	5,990.6	7,080.5	8,288.3	299.4	335.5	371.8
J011 Aportaciones Estatutarias al Seguro de Retiro, Cesantía en Edad Avanzada y Vejez	1,870.0	2,480.0	2,510.0	1,870.0	2,480.0	2,510.0	0.0	0.0	0.0
J012 Cuota Social al Seguro de Retiro, Cesantía en Edad Avanzada y Vejez	11,550.0	15,450.0	15,760.0	11,550.0	15,450.0	15,760.0	0.0	0.0	0.0
J014 Apoyo Económico a Viudas de Veteranos de la Revolución Mexicana	0.4	0.4	0.4	0.4	0.4	0.4	0.0	0.0	0.0
J017 Fondo de Reserva para el Retiro IMSS	0.0	0.0	0.0	500.0	500.0	500.0	500.0	500.0	500.0
J021 Pensión Mínima Garantizada IMSS	1,795.0	2,008.0	2,228.0	1,428.6	1,641.6	1,861.6	-366.4	-366.4	-366.4
J022 Cuota Social Seguro de Retiro ISSSTE	740.0	930.0	965.0	740.0	930.0	965.0	0.0	0.0	0.0
J025 Previsiones para las pensiones en curso de pago de los extrabajadores de Luz y Fuerza del Centro	10,045.8	11,267.8	12,309.7	10,045.8	11,267.8	12,309.7	0.0	0.0	0.0
J026 Previsiones para el Pago de las Pensiones de los Jubilados de Ferrocarriles Nacionales de México	1,588.7	1,807.7	2,026.1	1,588.7	1,807.7	2,026.1	0.0	0.0	0.0
Aportaciones a la seguridad social	43,310.2	49,474.3	55,608.7	43,207.1	49,371.1	55,505.6	-103.1	-103.1	-103.1
T001 Seguro de Enfermedad y Maternidad	32,382.9	37,009.1	41,635.2	32,382.9	37,009.1	41,635.2	0.0	0.0	0.0
T002 Seguro de Invalidez y Vida	1,045.2	1,194.6	1,343.9	1,045.2	1,194.6	1,343.9	0.0	0.0	0.0
T003 Seguro de Salud para la Familia	517.7	591.6	665.6	517.7	591.6	665.6	0.0	0.0	0.0
T005 11% de Haberes y Haberes de Retiro	2,105.3	2,374.4	2,611.9	2,002.1	2,271.2	2,508.8	-103.1	-103.1	-103.1
T006 Cuota Social Seguro de Salud ISSSTE	7,259.1	8,304.6	9,352.1	7,259.1	8,304.6	9,352.1	0.0	0.0	0.0
<b>23 Provisiones Salariales y Económicas</b>	<b>45,016.4</b>	<b>48,408.6</b>	<b>50,995.5</b>	<b>45,795.8</b>	<b>57,634.7</b>	<b>59,481.5</b>	<b>779.4</b>	<b>9,226.1</b>	<b>8,486.0</b>
<b>Programas Federales</b>	<b>45,016.4</b>	<b>48,408.6</b>	<b>50,995.5</b>	<b>45,795.8</b>	<b>57,634.7</b>	<b>59,481.5</b>	<b>779.4</b>	<b>9,226.1</b>	<b>8,486.0</b>
Subsidios: Sectores Social y Privado o Entidades Federativas y Municipios	16,872.7	18,971.5	20,264.9	14,187.4	21,051.2	22,670.4	-2,685.2	2,079.8	2,405.5
Otros Subsidios	16,872.7	18,971.5	20,264.9	14,187.4	21,051.2	22,670.4	-2,685.2	2,079.8	2,405.5
U019 Fondo Regional - Chiapas, Guerrero y Oaxaca	3,394.2	3,879.1	3,879.1	1,840.4	3,879.1	3,879.1	-1,553.8	0.0	0.0

**CUADRO 2**  
**CALENDARIO DE PRESUPUESTO AUTORIZADO, 2012**  
Cifras acumuladas en millones de pesos

Ramo / Entidad / Programa Presupuestario	Aprobado (1)			Autorizado <sup>1/</sup> (2)			Diferencias (3)=(2-1)		
	Enero-julio	Enero-agosto	Enero-septiembre	Enero-julio	Enero-agosto	Enero-septiembre	Enero-julio	Enero-agosto	Enero-septiembre
U020 Fondo Regional - Siete Estados Restantes	2,243.5	2,564.0	2,564.0	635.5	2,115.0	2,115.0	-1,608.0	-449.0	-449.0
U022 Programas Regionales	746.1	852.7	959.2	1,418.1	2,335.7	2,829.9	672.0	1,483.0	1,870.7
U023 Fondo de Apoyo para el Desarrollo Rural Sustentable	175.0	200.0	225.0	0.0	0.0	0.0	-175.0	-200.0	-225.0
U024 Fondo de Modernización de los Municipios	175.0	200.0	225.0	0.0	0.0	0.0	-175.0	-200.0	-225.0
U027 Acceso al Polígono Industrial Celaya	52.5	60.0	67.5	0.0	0.0	90.0	-52.5	-60.0	22.5
U028 Parque Temático Culiacán	52.5	60.0	67.5	0.0	0.0	90.0	-52.5	-60.0	22.5
U029 Centro de Convenciones de Tijuana	52.5	60.0	67.5	90.0	90.0	90.0	37.5	30.0	22.5
U030 Centro de Convenciones Baja California Sur	52.5	60.0	67.5	90.0	90.0	90.0	37.5	30.0	22.5
U031 Equipamiento Hospital Niño Morelense	23.3	26.7	30.0	40.0	40.0	40.0	16.7	13.3	10.0
U032 Limpieza de la cuenca del Río Apatlaco	29.2	33.3	37.5	0.0	0.0	50.0	-29.2	-33.3	12.5
U033 Fondo de Apoyo a Migrantes	175.0	200.0	225.0	98.2	203.5	250.8	-76.8	3.5	25.8
U034 Recuperación de la imagen urbana, complejo cívico-histórico de los Fuertes de Loreto y Guadalupe	52.5	60.0	67.5	90.0	90.0	90.0	37.5	30.0	22.5
U035 Periférico Gómez Morín Tramos 4 y 5 Tonalá, Jalisco	52.5	60.0	67.5	90.0	90.0	90.0	37.5	30.0	22.5
U036 Construcción Presa Pilares - Alamos, Sonora	52.5	60.0	67.5	90.0	90.0	90.0	37.5	30.0	22.5
U037 Programa para la fiscalización del gasto federalizado	217.4	248.4	279.5	108.7	124.2	139.7	-108.7	-124.2	-139.7
U038 Pavimentación en Municipio Libre de Lomas del Mármol Puebla, Puebla	52.5	60.0	67.5	0.0	0.0	0.0	-52.5	-60.0	-67.5
U039 Puente Vehicular Hacienda Arriba, León Guanajuato	8.2	9.3	10.5	14.0	14.0	14.0	5.8	4.7	3.5
U040 Infraestructura urbana para los Juegos Centroamericanos y del Caribe (Veracruz 2014)	87.5	100.0	112.5	0.0	0.0	0.0	-87.5	-100.0	-112.5
U041 Apoyo a infraestructura para el Puerto de Veracruz	131.3	150.0	168.8	0.0	0.0	0.0	-131.3	-150.0	-168.8
U042 Reencarpentamiento y embellecimiento de Isla Mujeres	14.6	16.7	18.7	25.0	25.0	25.0	10.4	8.3	6.3
U043 Proyectos de Infraestructura de Agua de Guerrero	58.3	66.7	75.0	100.0	100.0	100.0	41.7	33.3	25.0
U044 Infraestructura en Demarcaciones Territoriales del Distrito Federal	58.3	66.7	75.0	100.0	100.0	100.0	41.7	33.3	25.0
U045 Proyecto de Cámaras de Seguridad Pública en el Distrito Federal	145.8	166.7	187.5	0.0	250.0	250.0	-145.8	83.3	62.5
U046 Proyecto del Penal Estatal de Mina, para reos del fuero común, en el municipio de Mina, Nuevo León	192.5	220.0	247.5	330.0	330.0	330.0	137.5	110.0	82.5



**CUADRO 2**  
**CALENDARIO DE PRESUPUESTO AUTORIZADO, 2012**  
Cifras acumuladas en millones de pesos

Ramo / Entidad / Programa Presupuestario	Aprobado (1)			Autorizado <sup>1/</sup> (2)			Diferencias (3)=(2-1)		
	Enero-julio	Enero-agosto	Enero-septiembre	Enero-julio	Enero-agosto	Enero-septiembre	Enero-julio	Enero-agosto	Enero-septiembre
U047 Sistemas de radio comunicación y televigilancia para el combate a la delincuencia, Quintana Roo	11.1	12.7	14.2	19.0	19.0	19.0	7.9	6.3	4.8
U048 Construcción de un centro de justicia para mujeres en el distrito judicial de Torreón	11.7	13.3	15.0	0.0	0.0	0.0	-11.7	-13.3	-15.0
U049 Apoyo para la construcción de centros de Evaluación de confianza en el Estado de México	281.0	321.1	361.3	481.7	481.7	481.7	200.7	160.6	120.4
U050 Proyecto de capacitación de evaluadores de polígrafos para Centros de Evaluación de Confianza en el Estado de México	17.5	20.0	22.5	0.0	0.0	0.0	-17.5	-20.0	-22.5
U051 Proyecto Ejecutivo Hidroecológico en la Zona de Atlixco, Puebla	29.2	33.3	37.5	50.0	50.0	50.0	20.8	16.7	12.5
U052 Proyectos para el Desarrollo Regional de la Zona Henequenera del Sureste (Yucatán)	87.5	100.0	112.5	150.0	150.0	150.0	62.5	50.0	37.5
U053 Infraestructura y equipamiento del Centro de Rehabilitación y Educación Especial de Gómez Palacio, Durango	23.3	26.7	30.0	40.0	40.0	40.0	16.7	13.3	10.0
U054 Proyecto de Estación de Bomberos en el Municipio de Chiconcuac, Estado de México	5.3	6.0	6.8	9.0	9.0	9.0	3.8	3.0	2.3
U055 Proyecto de Construcción del Palacio Municipal de Bacalar, Quintana Roo	12.3	14.0	15.8	21.0	21.0	21.0	8.8	7.0	5.3
U057 Fondos Metropolitanos	4,544.7	5,302.1	6,059.6	4,755.7	6,734.5	7,300.3	211.0	1,432.4	1,240.8
U058 Fondo de pavimentación, espacios deportivos, alumbrado público y rehabilitación de infraestructura educativa para municipios y demarcaciones territoriales	2,980.2	2,980.2	2,980.2	2,717.2	2,717.2	2,936.9	-263.0	-263.0	-43.3
U059 Fondo Frontera Sur (Veracruz)	116.7	133.3	150.0	0.0	0.0	0.0	-116.7	-133.3	-150.0
U075 Fondo para la Accesibilidad en el Transporte Público para las Personas con discapacidad	250.0	291.7	333.3	279.0	357.4	404.0	29.0	65.7	70.6
U080 Espacios deportivos para estados y municipios	29.2	33.3	37.5	0.0	0.0	0.0	-29.2	-33.3	-37.5
U081 Espacios deportivos para estados y municipios (Sonora)	178.1	203.6	229.0	0.0	0.0	0.0	-178.1	-203.6	-229.0
U082 DIF-DF	0.0	0.0	0.0	505.0	505.0	505.0	505.0	505.0	505.0
Desempeño de las Funciones Específicas	22,666.5	23,934.1	25,201.7	6,082.3	6,474.6	6,702.3	-16,584.2	-17,459.6	-18,499.5
	22,666.5	23,934.1	25,201.7	6,082.3	6,474.6	6,702.3	-16,584.2	-17,459.6	-18,499.5

**CUADRO 2**  
**CALENDARIO DE PRESUPUESTO AUTORIZADO, 2012**  
Cifras acumuladas en millones de pesos

Ramo / Entidad / Programa Presupuestario	Aprobado (1)			Autorizado <sup>1/</sup> (2)			Diferencias (3)=(2-1)		
	Enero-julio	Enero-agosto	Enero-septiembre	Enero-julio	Enero-agosto	Enero-septiembre	Enero-julio	Enero-agosto	Enero-septiembre
R001 Situaciones laborales supervenientes	4,584.7	5,239.6	5,894.6	0.0	0.0	0.0	-4,584.7	-5,239.6	-5,894.6
R003 Seguridad y Logística	513.2	586.5	659.8	0.0	0.0	0.0	-513.2	-586.5	-659.8
R004 Fondo de Ahorro Capitalizable (FONAC)	0.0	0.0	0.0	980.4	1,237.3	1,412.4	980.4	1,237.3	1,412.4
R005 Presupuesto Basado en Resultados-Sistema de Evaluación del Desempeño	338.1	386.3	434.6	15.0	15.0	17.5	-323.1	-371.3	-417.1
R007 Comisiones y pago a CECOBAN	47.0	53.7	60.5	0.0	0.0	0.0	-47.0	-53.7	-60.5
R010 Derecho para Fondo de Investigación en Materia de Energía	2,745.6	2,745.6	2,745.6	0.0	0.0	0.0	-2,745.6	-2,745.6	-2,745.6
R011 Derecho para la fiscalización petrolera	23.2	23.2	23.2	0.0	0.0	0.0	-23.2	-23.2	-23.2
R013 Medidas de Racionalidad y Austeridad Servicios Personales (Seguridad Social)	0.0	0.0	0.0	0.1	0.1	0.1	0.1	0.1	0.1
R019 Concentración de Recursos por Conversión de Plazas	0.0	0.0	0.0	0.0	0.0	0.0	0.0	0.0	0.0
R031 Regularizaciones contables y compensadas (Ingresos Excedentes)	0.0	0.0	0.0	0.0	0.0	0.0	0.0	0.0	0.0
R032 Reasignaciones Presupuestarias entre Dependencias y Entidades	0.0	0.0	0.0	0.0	0.0	0.0	0.0	0.0	0.0
R033 Mayores Ingresos Fiscales	0.0	0.0	0.0	0.0	0.0	0.0	0.0	0.0	0.0
R034 Restitución de Remanentes de Paquete Salarial	0.0	0.0	0.0	0.0	0.0	0.0	0.0	0.0	0.0
R038 Programa de Separación Voluntaria y de Conclusión de la Prestación de Servicios en Forma Definitiva	0.0	0.0	0.0	0.0	0.0	0.0	0.0	0.0	0.0
R065 Medidas de Racionalidad y Ahorro Congelamiento de Plazas (Vacancia)	0.0	0.0	0.0	0.0	0.0	0.0	0.0	0.0	0.0
R067 Medidas Supervenientes	0.0	0.0	0.0	60.0	75.0	75.0	60.0	75.0	75.0
R068 Seguro de vida de las Dependencias y Entidades de la APF	0.0	0.0	0.0	100.0	160.0	160.0	100.0	160.0	160.0
R072 Medidas de Racionalidad y Austeridad Servicios Personales	0.0	0.0	0.0	0.5	0.9	0.9	0.5	0.9	0.9
R073 Medidas de Racionalidad y Ahorro Gastos de Operación	0.0	0.0	0.0	0.0	0.0	0.0	0.0	0.0	0.0
R074 Medidas de Racionalidad y Austeridad Gasto de Inversión.	0.0	0.0	0.0	0.0	0.0	0.0	0.0	0.0	0.0
R078 Derecho sobre extracción de hidrocarburos	2,159.9	2,159.9	2,159.9	0.0	0.0	0.0	-2,159.9	-2,159.9	-2,159.9
R079 Derecho para regular y supervisar la exploración y explotación de hidrocarburos	215.0	215.0	215.0	0.0	0.0	0.0	-215.0	-215.0	-215.0
R080 Derecho extraordinario sobre exportación de petróleo crudo	1,149.8	1,149.8	1,149.8	0.0	0.0	0.0	-1,149.8	-1,149.8	-1,149.8

**CUADRO 2**  
**CALENDARIO DE PRESUPUESTO AUTORIZADO, 2012**  
Cifras acumuladas en millones de pesos

Ramo / Entidad / Programa Presupuestario	Aprobado (1)			Autorizado <sup>1/</sup> (2)			Diferencias (3)=(2-1)		
	Enero-julio	Enero-agosto	Enero-septiembre	Enero-julio	Enero-agosto	Enero-septiembre	Enero-julio	Enero-agosto	Enero-septiembre
R081 Derecho para el fondo de estabilización	7,500.0	7,500.0	7,500.0	0.0	0.0	0.0	-7,500.0	-7,500.0	-7,500.0
R082 Fondo para la Transición	87.5	100.0	112.5	150.0	150.0	150.0	62.5	50.0	37.5
R083 Conservación, operación y equipamiento de los recintos de los Poderes	434.6	496.7	558.7	0.0	0.0	0.0	-434.6	-496.7	-558.7
R084 Adquisición de Inmuebles del Distrito Federal	191.9	219.3	246.8	0.0	0.0	0.0	-191.9	-219.3	-246.8
R085 Bono de Potenciación	2,333.3	2,666.7	3,000.0	4,000.0	4,000.0	4,000.0	1,666.7	1,333.3	1,000.0
R086 Sistema Interamericano de Derechos Humanos	175.0	200.0	225.0	0.0	0.0	0.0	-175.0	-200.0	-225.0
R087 Indemnización ABC para ser otorgada por única vez a través del IMSS	21.0	24.0	27.0	36.0	36.0	36.0	15.0	12.0	9.0
R088 Programa Especial para Proyectos Productivos del Sector Agropecuario del Estado de Sonora	116.7	133.3	150.0	0.0	0.0	0.0	-116.7	-133.3	-150.0
R104 Conclusión de la Prestación de Servicios en Forma Definitiva de los Servidores Públicos	0.0	0.0	0.0	0.0	0.0	0.0	0.0	0.0	0.0
R105 Cancelación de Plazas Incorporadas al Programa de Conclusión de la Prestación de Servicios en Forma Definitiva de los Servidores Públicos	0.0	0.0	0.0	0.0	0.0	0.0	0.0	0.0	0.0
R112 Apoyo Federal para Saneamiento Financiero	0.0	0.0	0.0	625.5	625.5	675.5	625.5	625.5	675.5
R114 Apoyo al Instituto de Seguridad Social para las Fuerzas Armadas Mexicanas (ISSFAM)	0.0	0.0	0.0	31.2	31.2	31.2	31.2	31.2	31.2
R116 Provisión para la Armonización Contable	30.2	34.5	38.8	0.0	0.0	0.0	-30.2	-34.5	-38.8
R118 Conclusión de la Prestación de Servicios en Forma Definitiva de los Servidores Públicos (Otros capítulos de gasto)	0.0	0.0	0.0	0.0	0.0	0.0	0.0	0.0	0.0
R120 APOYO FEDERAL PARA PAGO DE ADEUDO DE SUMINISTRO DE ENERGÍA ELÉCTRICA	0.0	0.0	0.0	0.0	60.0	60.0	0.0	60.0	60.0
R122 Reasignaciones Presupuestarias Medidas de Cierre	0.0	0.0	0.0	83.6	83.6	83.6	83.6	83.6	83.6
R123 Reasignaciones presupuestarias medidas de cierre Servicios Personales	0.0	0.0	0.0	0.0	0.0	0.0	0.0	0.0	0.0
Compromisos de Gobierno Federal	5,477.2	5,503.0	5,528.9	0.0	0.0	0.0	-5,477.2	-5,503.0	-5,528.9
Desastres Naturales	5,477.2	5,503.0	5,528.9	0.0	0.0	0.0	-5,477.2	-5,503.0	-5,528.9
N001 Fondo de Desastres Naturales (FONDEN)	5,296.0	5,296.0	5,296.0	0.0	0.0	0.0	-5,296.0	-5,296.0	-5,296.0
N002 Fondo de Prevención de Desastres Naturales (FOPREDEN)	181.1	207.0	232.9	0.0	0.0	0.0	-181.1	-207.0	-232.9
Obligaciones de Gobierno Federal	0.0	0.0	0.0	25,526.0	30,108.9	30,108.9	25,526.0	30,108.9	30,108.9
Aportaciones a fondos de estabilización	0.0	0.0	0.0	25,526.0	30,108.9	30,108.9	25,526.0	30,108.9	30,108.9

**CUADRO 2**  
**CALENDARIO DE PRESUPUESTO AUTORIZADO, 2012**  
Cifras acumuladas en millones de pesos

Ramo / Entidad / Programa Presupuestario	Aprobado (1)			Autorizado <sup>1/</sup> (2)			Diferencias (3)=(2-1)		
	Enero-julio	Enero-agosto	Enero-septiembre	Enero-julio	Enero-agosto	Enero-septiembre	Enero-julio	Enero-agosto	Enero-septiembre
Y003 Fideicomiso Fondo de Estabilización de los Ingresos Petroleros	0.0	0.0	0.0	11,932.7	13,513.5	13,513.5	11,932.7	13,513.5	13,513.5
Y004 Derecho Extraordinario sobre la Exportación de Petróleo Crudo (FEIEF)	0.0	0.0	0.0	13,593.3	16,595.4	16,595.4	13,593.3	16,595.4	16,595.4
<b>25 Previsiones y Aportaciones para los Sistemas de Educación Básica, Normal, Tecnológica y de Adultos</b>	<b>25,043.5</b>	<b>27,369.7</b>	<b>30,728.3</b>	<b>19,267.7</b>	<b>20,919.5</b>	<b>23,414.0</b>	<b>-5,775.8</b>	<b>-6,450.2</b>	<b>-7,314.3</b>
<b>Programas Federales</b>	<b>18,911.1</b>	<b>20,361.2</b>	<b>22,843.8</b>	<b>18,932.2</b>	<b>20,541.0</b>	<b>22,992.3</b>	<b>21.1</b>	<b>179.7</b>	<b>148.6</b>
Subsidios: Sectores Social y Privado o Entidades Federativas y Municipios	0.0	0.0	0.0	153.6	172.7	192.3	153.6	172.7	192.3
Sujetos a Reglas de Operación	0.0	0.0	0.0	20.2	20.2	20.7	20.2	20.2	20.7
S028 Programa Nacional de Becas y Financiamiento (PRONABES)	0.0	0.0	0.0	15.3	15.3	15.3	15.3	15.3	15.3
S108 Programa Becas de apoyo a la Educación Básica de Madres Jóvenes y Jóvenes Embarazadas	0.0	0.0	0.0	2.0	2.0	2.0	2.0	2.0	2.0
S156 Programa Beca de Apoyo a la Práctica Intensiva y al Servicio Social para Estudiantes de Séptimo y Octavo Semestres de Escuelas Normales Públicas	0.0	0.0	0.0	2.8	2.8	3.3	2.8	2.8	3.3
Otros Subsidios	0.0	0.0	0.0	133.5	152.5	171.6	133.5	152.5	171.6
U001 Becas para la población atendida por el sector educativo	0.0	0.0	0.0	133.5	152.5	171.6	133.5	152.5	171.6
Desempeño de las Funciones	18,156.9	19,498.5	21,872.2	18,372.5	19,892.9	22,230.5	215.5	394.4	358.3
Prestación de Servicios Públicos	18,156.9	19,498.5	21,872.2	18,372.5	19,892.9	22,230.5	215.5	394.4	358.3
E001 Aulas Telemáticas en Primaria	50.0	50.0	50.0	0.0	0.0	0.0	-50.0	-50.0	-50.0
E003 Prestación de servicios de educación básica en el D.F.	17,555.4	18,871.0	21,192.1	17,459.2	18,888.8	21,141.6	-96.1	17.8	-50.5
E004 Prestación de servicios de educación normal en el D.F.	551.6	577.5	630.1	570.1	621.5	675.0	18.5	44.0	44.9
E016 Programa Escuela Siempre Abierta a la comunidad	0.0	0.0	0.0	15.9	15.9	15.9	15.9	15.9	15.9
E029 Programa de Escuelas de Calidad	0.0	0.0	0.0	23.7	23.7	23.7	23.7	23.7	23.7
E032 Programa de Atención Educativa a Grupos en Situación Vulnerable en Educación Básica	0.0	0.0	0.0	1.7	1.7	1.7	1.7	1.7	1.7
E033 Programa de Fortalecimiento de la Educación Especial y de la Integración Educativa	0.0	0.0	0.0	9.6	9.6	9.6	9.6	9.6	9.6
E035 Programa de Mejoramiento Institucional de las Escuelas Normales Públicas	0.0	0.0	0.0	18.7	18.7	18.7	18.7	18.7	18.7
E042 Programa Fortalecimiento a las Acciones Asociadas a la Educación Indígena	0.0	0.0	0.0	1.5	1.5	1.5	1.5	1.5	1.5
E072 Programa de Reforma Curricular de Educación Básica	0.0	0.0	0.0	8.7	8.7	8.7	8.7	8.7	8.7

**CUADRO 2**  
**CALENDARIO DE PRESUPUESTO AUTORIZADO, 2012**  
Cifras acumuladas en millones de pesos

Ramo / Entidad / Programa Presupuestario	Aprobado (1)			Autorizado <sup>1/</sup> (2)			Diferencias (3)=(2-1)		
	Enero-julio	Enero-agosto	Enero-septiembre	Enero-julio	Enero-agosto	Enero-septiembre	Enero-julio	Enero-agosto	Enero-septiembre
E073 Programa Nacional de Inglés en Educación Básica	0.0	0.0	0.0	14.1	14.1	14.1	14.1	14.1	14.1
E108 Programa Becas de apoyo a la Educación Básica de Madres Jóvenes y Jóvenes Embarazadas	0.0	0.0	0.0	0.0	0.0	0.0	0.0	0.0	0.0
E111 Programa de Educación Básica para Niños y Niñas de Familias Jornaleras Agrícolas Migrantes	0.0	0.0	0.0	0.2	0.2	0.2	0.2	0.2	0.2
E127 Programa del Sistema Nacional de Formación Continua y Superación Profesional de Maestros de Educación Básica en Servicio	0.0	0.0	0.0	8.8	8.8	8.8	8.8	8.8	8.8
E128 Programa Nacional de Lectura	0.0	0.0	0.0	1.0	1.0	1.0	1.0	1.0	1.0
E152 Programa para el Fortalecimiento del Servicio de la Educación Telesecundaria	0.0	0.0	0.0	0.5	0.5	0.5	0.5	0.5	0.5
E221 Programa Escuelas de Tiempo Completo	0.0	0.0	0.0	219.1	258.6	289.9	219.1	258.6	289.9
E222 Programa de Escuela Segura	0.0	0.0	0.0	17.7	17.7	17.7	17.7	17.7	17.7
E227 Programa de Fortalecimiento de Comunidades Escolares de Aprendizaje, Concursable	0.0	0.0	0.0	2.0	2.0	2.0	2.0	2.0	2.0
Administrativos y de Apoyo	754.1	862.7	971.6	406.1	475.4	569.6	-348.1	-387.4	-402.0
Apoyo al proceso presupuestario y para mejorar la eficiencia institucional	747.7	855.4	963.3	398.3	466.4	559.2	-349.4	-389.0	-404.1
M001 Actividades de apoyo administrativo	747.7	855.4	963.3	398.3	466.4	559.2	-349.4	-389.0	-404.1
Apoyo a la función pública y al mejoramiento de la gestión	6.5	7.3	8.3	7.7	9.0	10.3	1.3	1.7	2.1
O001 Actividades de apoyo a la función pública y buen gobierno	6.5	7.3	8.3	6.3	7.3	8.2	-0.1	-0.1	0.0
O099 Operación del Servicio Profesional de Carrera en la Administración Pública Federal Centralizada	0.0	0.0	0.0	1.4	1.8	2.1	1.4	1.8	2.1
Programas Gasto Federalizado	6,132.4	7,008.5	7,884.5	335.5	378.6	421.6	-5,796.9	-6,629.9	-7,462.9
Gasto Federalizado	6,132.4	7,008.5	7,884.5	335.5	378.6	421.6	-5,796.9	-6,629.9	-7,462.9
Gasto Federalizado	6,132.4	7,008.5	7,884.5	335.5	378.6	421.6	-5,796.9	-6,629.9	-7,462.9
I002 Previsiones salariales y económicas del Fondo de Aportaciones para la Educación Básica y Normal	5,950.3	6,800.3	7,650.3	296.4	333.9	371.4	-5,653.9	-6,466.4	-7,278.9
I003 Previsiones salariales y económicas del Fondo de Aportaciones para la Educación Tecnológica y de Adultos	83.4	95.3	107.2	39.1	44.6	50.2	-44.3	-50.7	-57.0
I005 Programa de Incorporación	98.7	112.9	127.0	0.0	0.0	0.0	-98.7	-112.9	-127.0
<b>33 Aportaciones Federales para Entidades Federativas y Municipios</b>	<b>307,533.5</b>	<b>326,617.1</b>	<b>362,974.5</b>	<b>322,351.8</b>	<b>342,683.9</b>	<b>380,466.8</b>	<b>14,818.3</b>	<b>16,066.8</b>	<b>17,492.3</b>
<b>Programas Gasto Federalizado</b>	<b>307,533.5</b>	<b>326,617.1</b>	<b>362,974.5</b>	<b>322,351.8</b>	<b>342,683.9</b>	<b>380,466.8</b>	<b>14,818.3</b>	<b>16,066.8</b>	<b>17,492.3</b>

**CUADRO 2**  
**CALENDARIO DE PRESUPUESTO AUTORIZADO, 2012**  
Cifras acumuladas en millones de pesos

Ramo / Entidad / Programa Presupuestario	Aprobado (1)			Autorizado <sup>1/</sup> (2)			Diferencias (3)=(2-1)		
	Enero-julio	Enero-agosto	Enero-septiembre	Enero-julio	Enero-agosto	Enero-septiembre	Enero-julio	Enero-agosto	Enero-septiembre
Gasto Federalizado	307,533.5	326,617.1	362,974.5	322,351.8	342,683.9	380,466.8	14,818.3	16,066.8	17,492.3
Gasto Federalizado	307,533.5	326,617.1	362,974.5	322,351.8	342,683.9	380,466.8	14,818.3	16,066.8	17,492.3
I001 FAEB	171,519.7	172,869.1	191,473.8	184,060.2	186,312.3	206,000.7	12,540.5	13,443.2	14,527.0
I002 FASSA	34,397.9	38,908.5	43,414.2	36,532.6	41,368.6	46,195.6	2,134.7	2,460.0	2,781.4
I003 FAIS Estatal	4,199.5	4,799.4	5,399.4	4,199.5	4,799.4	5,399.4	0.0	0.0	0.0
I004 FAIS Municipal	30,450.0	34,800.0	39,150.0	30,450.0	34,800.0	39,150.0	0.0	0.0	0.0
I005 FORTAMUN	29,594.1	33,821.9	38,049.6	29,594.1	33,821.9	38,049.6	0.0	0.0	0.0
I006 FAM Asistencia Social	4,288.1	4,900.7	5,513.3	4,288.1	4,900.7	5,513.3	0.0	0.0	0.0
I007 FAM Infraestructura Educativa Básica	5,610.2	5,610.2	5,610.2	5,610.2	5,610.2	5,610.2	0.0	0.0	0.0
I008 FAM Infraestructura Educativa Media Superior y Superior	3,155.7	3,155.7	3,155.7	3,155.7	3,155.7	3,155.7	0.0	0.0	0.0
I009 FAETA Educación Tecnológica	1,799.6	2,048.3	2,284.0	1,942.7	2,211.8	2,468.0	143.1	163.5	184.0
I010 FAETA Educación de Adultos	1,187.4	1,324.7	1,498.4	1,187.4	1,324.7	1,498.4	0.0	0.0	0.0
I011 FASP	5,161.6	5,898.9	6,636.3	5,161.6	5,898.9	6,636.3	0.0	0.0	0.0
I012 FAFEF	16,169.8	18,479.7	20,789.7	16,169.8	18,479.7	20,789.7	0.0	0.0	0.0
<b>Entidades de Control Directo</b>	<b>777,915.2</b>	<b>872,047.4</b>	<b>963,345.8</b>	<b>738,512.7</b>	<b>835,860.2</b>	<b>957,635.2</b>	<b>-39,402.5</b>	<b>-36,187.2</b>	<b>-5,710.6</b>
<b>Petróleos Mexicanos</b>	<b>266,911.8</b>	<b>301,331.3</b>	<b>336,934.1</b>	<b>236,860.5</b>	<b>271,921.9</b>	<b>318,215.8</b>	<b>-30,051.2</b>	<b>-29,409.4</b>	<b>-18,718.3</b>
Programas Federales	266,911.8	301,331.3	336,934.1	236,860.5	271,921.9	318,215.8	-30,051.2	-29,409.4	-18,718.3
Desempeño de las Funciones	229,121.1	262,755.8	297,756.3	208,033.2	241,952.4	283,628.5	-21,087.9	-20,803.4	-14,127.8
Prestación de Servicios Públicos	25,602.8	28,579.0	31,045.2	26,319.8	30,729.5	36,375.6	717.0	2,150.5	5,330.4
E010 Distribución de petróleo, gas, petrolíferos y petroquímicos	11,050.7	12,114.1	13,141.7	11,702.2	13,452.3	15,623.8	651.5	1,338.2	2,482.1
E011 Comercialización de petróleo, gas, petrolíferos y petroquímicos	2,844.9	3,154.7	3,423.5	2,687.4	3,078.5	3,555.8	-157.5	-76.3	132.4
E012 Actividades destinadas a la operación y mantenimiento de la infraestructura básica en ecología	1,922.3	2,133.3	2,319.3	1,603.4	1,846.6	2,177.7	-318.9	-286.7	-141.6
E013 Servicios médicos al personal de PEMEX	5,347.0	6,040.7	6,517.8	6,518.6	7,492.9	8,691.0	1,171.6	1,452.2	2,173.2
E014 Prestación de servicios de telecomunicaciones internos a PEMEX	693.8	811.8	892.6	611.4	792.6	899.1	-82.4	-19.1	6.5
E015 Prestación de servicios corporativos técnico, administrativo y financiero a los organismos subsidiarios de PEMEX	3,744.0	4,324.3	4,750.3	3,196.7	4,066.6	5,428.2	-547.3	-257.8	677.9
Provisión de Bienes Públicos	39,576.4	43,767.0	47,469.1	37,047.2	42,509.0	48,257.6	-2,529.3	-1,258.0	788.5
B001 Producción de petróleo, gas, petrolíferos y petroquímicos	39,576.4	43,767.0	47,469.1	37,047.2	42,509.0	48,257.6	-2,529.3	-1,258.0	788.5
Proyectos de Inversión	163,941.8	190,409.9	219,242.1	144,666.2	168,714.0	198,995.3	-19,275.6	-21,695.9	-20,246.8
K002 Proyectos de infraestructura económica de hidrocarburos	148,787.6	172,277.6	198,362.6	138,079.9	160,372.9	185,559.6	-10,707.6	-11,904.7	-12,803.0
K011 Proyectos de infraestructura social de salud	142.4	142.4	142.4	91.4	102.5	287.2	-51.0	-39.9	144.8
K012 Proyectos de infraestructura social de asistencia y seguridad social	37.8	37.8	37.8	31.9	31.9	38.0	-5.9	-5.9	0.2
K014 Otros proyectos de infraestructura social	27.8	33.4	33.4	14.7	20.4	32.5	-13.1	-13.0	-0.9

**CUADRO 2**  
**CALENDARIO DE PRESUPUESTO AUTORIZADO, 2012**  
Cifras acumuladas en millones de pesos

Ramo / Entidad / Programa Presupuestario	Aprobado (1)			Autorizado <sup>1/</sup> (2)			Diferencias (3)=(2-1)		
	Enero-julio	Enero-agosto	Enero-septiembre	Enero-julio	Enero-agosto	Enero-septiembre	Enero-julio	Enero-agosto	Enero-septiembre
K025 Proyectos de inmuebles (oficinas administrativas)	10.8	12.3	13.8	28.5	31.8	36.5	17.7	19.5	22.7
K026 Otros proyectos	2,007.0	2,399.3	2,766.9	914.7	1,203.4	1,685.8	-1,092.3	-1,195.9	-1,081.1
K027 Mantenimiento de infraestructura	8,736.2	10,968.9	12,887.5	3,865.7	4,992.6	8,262.0	-4,870.5	-5,976.3	-4,625.5
K028 Estudios de preinversión	2,505.1	2,596.5	2,767.4	705.6	910.5	1,728.1	-1,799.5	-1,686.0	-1,039.3
K029 Programas de adquisiciones	538.4	560.2	626.3	172.1	233.0	423.0	-366.3	-327.2	-203.3
K036 Conservación de infraestructura marítimo-portuaria	243.4	273.3	302.8	139.2	157.6	198.2	-104.2	-115.7	-104.6
K043 Otros programas de inversión	905.5	1,108.3	1,301.3	622.6	657.4	744.4	-282.9	-450.9	-556.9
Administrativos y de Apoyo	5,006.2	5,777.4	6,362.0	1,681.7	2,805.2	3,756.1	-3,324.5	-2,972.2	-2,605.9
Apoyo al proceso presupuestario y para mejorar la eficiencia institucional	4,552.5	5,254.8	5,779.7	3,917.1	4,950.7	5,836.5	-635.5	-304.1	56.9
M001 Actividades de apoyo administrativo	4,552.5	5,254.8	5,779.7	3,917.1	4,950.7	5,836.5	-635.5	-304.1	56.9
Apoyo a la función pública y al mejoramiento de la gestión	453.7	522.6	582.4	421.9	511.8	576.9	-31.8	-10.8	-5.5
O001 Actividades de apoyo a la función pública y buen gobierno	453.7	522.6	582.4	421.9	511.8	576.9	-31.8	-10.8	-5.5
Operaciones ajenas	0.0	0.0	0.0	-2,657.3	-2,657.3	-2,657.3	-2,657.3	-2,657.3	-2,657.3
W001 Operaciones ajenas	0.0	0.0	0.0	-2,657.3	-2,657.3	-2,657.3	-2,657.3	-2,657.3	-2,657.3
Obligaciones de Gobierno Federal	32,784.5	32,798.1	32,815.7	27,145.6	27,164.3	30,831.2	-5,638.8	-5,633.8	-1,984.6
Pensiones y jubilaciones	32,784.5	32,798.1	32,815.7	27,145.6	27,164.3	30,831.2	-5,638.8	-5,633.8	-1,984.6
J002 Aportaciones para el pago de pensiones y jubilaciones al personal de PEMEX	32,784.5	32,798.1	32,815.7	27,145.6	27,164.3	30,831.2	-5,638.8	-5,633.8	-1,984.6
<b>Comisión Federal de Electricidad</b>	<b>165,779.6</b>	<b>182,511.3</b>	<b>202,397.9</b>	<b>157,280.9</b>	<b>174,563.2</b>	<b>213,781.1</b>	<b>-8,498.7</b>	<b>-7,948.1</b>	<b>11,383.2</b>
Programas Federales	165,779.6	182,511.3	202,397.9	157,280.9	174,563.2	213,781.1	-8,498.7	-7,948.1	11,383.2
Desempeño de las Funciones	149,727.4	164,240.9	181,790.8	141,018.4	156,179.0	193,063.4	-8,709.0	-8,061.8	11,272.6
Prestación de Servicios Públicos	99,947.6	108,315.5	116,918.0	101,801.2	110,125.6	137,299.5	1,853.6	1,810.1	20,381.5
E555 Operación comercial de la Red de Fibra Óptica y apoyo tecnológico a los procesos productivos en control de calidad, sistemas informáticos y de telecomunicaciones	665.2	749.7	846.9	421.9	473.0	529.0	-243.3	-276.6	-317.9
E561 Operación y mantenimiento de las centrales generadoras de energía eléctrica	60,648.6	64,007.2	67,171.3	64,088.2	67,299.4	88,895.3	3,439.6	3,292.2	21,724.0
E562 Operación, mantenimiento y recarga de la Nucleoeléctrica Laguna Verde para la generación de energía eléctrica	3,436.1	3,661.8	3,923.6	2,459.5	2,817.7	3,203.6	-976.5	-844.2	-720.1
E563 Suministro de energéticos a las centrales generadoras de electricidad	10,961.8	12,457.1	14,192.5	10,410.4	12,049.8	13,830.0	-551.4	-407.3	-362.5
E567 Operar y mantener las líneas de transmisión y subestaciones de transformación que integran el Sistema Eléctrico Nacional, así como operar y mantener la Red Nacional de Fibra Óptica, y proporcionar servicios de telecomunicaciones	4,027.9	4,551.6	5,115.4	3,374.1	3,784.2	4,234.5	-653.8	-767.4	-880.9

**CUADRO 2**  
**CALENDARIO DE PRESUPUESTO AUTORIZADO, 2012**  
Cifras acumuladas en millones de pesos

Ramo / Entidad / Programa Presupuestario	Aprobado (1)			Autorizado <sup>1/</sup> (2)			Diferencias (3)=(2-1)		
	Enero-julio	Enero-agosto	Enero-septiembre	Enero-julio	Enero-agosto	Enero-septiembre	Enero-julio	Enero-agosto	Enero-septiembre
E568 Dirección, coordinación y control de la operación del Sistema Eléctrico Nacional	1,527.6	1,751.5	1,963.8	1,765.5	2,012.1	2,281.7	237.8	260.6	317.9
E570 Operación y mantenimiento de los procesos de distribución y de comercialización de energía eléctrica	18,607.3	21,053.0	23,608.5	19,198.1	21,586.9	24,203.7	590.8	533.9	595.2
E578 Apoyo al desarrollo sustentable de comunidades afectadas por la instalación de la infraestructura eléctrica	73.2	83.7	95.9	83.5	102.6	121.6	10.3	18.8	25.7
Planeación, seguimiento y evaluación de políticas públicas	1,929.1	2,166.5	2,434.9	1,404.1	1,572.1	1,758.5	-525.0	-594.4	-676.4
P552 Planeación, dirección, coordinación, supervisión y seguimiento a las funciones y recursos asignados para cumplir con la construcción de la infraestructura eléctrica	1,843.0	2,070.4	2,327.5	1,305.2	1,462.3	1,636.5	-537.8	-608.2	-691.0
P553 Planeación del Sistema Eléctrico Nacional	86.0	96.0	107.4	98.9	109.8	122.1	12.9	13.8	14.7
Promoción y fomento	23.0	25.8	29.0	26.9	30.0	33.4	3.9	4.2	4.3
F571 Promoción de medidas para el ahorro y uso eficiente de la energía eléctrica	23.0	25.8	29.0	26.9	30.0	33.4	3.9	4.2	4.3
Específicos	33,868.0	38,106.5	43,464.1	25,035.1	29,242.7	34,597.7	-8,832.9	-8,863.7	-8,866.4
R582 Seguridad física en las instalaciones de infraestructura eléctrica.	415.7	465.6	522.4	385.5	428.5	474.8	-30.2	-37.1	-47.5
R584 Adquisición de energía eléctrica a los Productores Externos de Energía	33,109.0	37,254.3	42,505.2	24,320.6	28,448.8	33,718.0	-8,788.5	-8,805.4	-8,787.2
R585 Planeación y dirección de los procesos productivos	343.2	386.6	436.6	329.0	365.4	404.9	-14.2	-21.2	-31.6
Proyectos de Inversión	13,959.7	15,626.6	18,944.7	12,751.1	15,208.6	19,374.3	-1,208.7	-418.0	429.5
K001 Proyectos de infraestructura económica de electricidad	1,786.2	1,967.7	2,203.2	1,499.1	2,039.2	2,678.3	-287.1	71.5	475.0
K014 Otros proyectos de infraestructura social	0.0	0.0	0.0	40.4	89.6	162.6	40.4	89.6	162.6
K024 Otros proyectos de infraestructura gubernamental	104.7	117.6	128.8	66.1	119.1	170.3	-38.5	1.5	41.5
K025 Proyectos de inmuebles (oficinas administrativas)	163.7	179.8	204.0	132.0	147.8	171.5	-31.7	-32.0	-32.5
K027 Mantenimiento de infraestructura	2,622.7	3,098.8	3,739.1	2,377.3	3,171.8	3,961.6	-245.4	73.0	222.5
K028 Estudios de preinversión	0.0	0.0	0.0	45.3	63.7	178.8	45.3	63.7	178.8
K029 Programas de adquisiciones	516.3	662.2	808.0	667.5	908.9	1,143.5	151.2	246.7	335.5
K044 Proyectos de infraestructura económica de electricidad (Pidiregas)	8,766.1	9,600.5	11,861.6	7,923.3	8,668.6	10,907.7	-842.8	-931.9	-953.9
Administrativos y de Apoyo	5,045.5	5,712.4	6,477.8	5,399.7	5,970.0	6,732.2	354.2	257.6	254.4
Apoyo al proceso presupuestario y para mejorar la eficiencia institucional	4,620.1	5,223.4	5,922.9	5,840.2	6,346.8	7,043.0	1,220.1	1,123.3	1,120.1
M001 Actividades de apoyo administrativo	4,620.1	5,223.4	5,922.9	5,840.2	6,346.8	7,043.0	1,220.1	1,123.3	1,120.1



**CUADRO 2**  
**CALENDARIO DE PRESUPUESTO AUTORIZADO, 2012**  
Cifras acumuladas en millones de pesos

Ramo / Entidad / Programa Presupuestario	Aprobado (1)			Autorizado <sup>1/</sup> (2)			Diferencias (3)=(2-1)		
	Enero-julio	Enero-agosto	Enero-septiembre	Enero-julio	Enero-agosto	Enero-septiembre	Enero-julio	Enero-agosto	Enero-septiembre
Apoyo a la función pública y al mejoramiento de la gestión	144.9	161.8	180.9	153.3	170.4	189.5	8.4	8.6	8.6
O001 Actividades de apoyo a la función pública y buen gobierno	144.9	161.8	180.9	153.3	170.4	189.5	8.4	8.6	8.6
Operaciones ajenas	280.5	327.2	374.0	-593.9	-547.1	-500.4	-874.3	-874.3	-874.3
W001 Operaciones ajenas	280.5	327.2	374.0	-593.9	-547.1	-500.4	-874.3	-874.3	-874.3
Obligaciones de Gobierno Federal	11,006.7	12,558.0	14,129.3	10,862.8	12,414.1	13,985.5	-143.9	-143.9	-143.9
Pensiones y jubilaciones	11,006.7	12,558.0	14,129.3	10,862.8	12,414.1	13,985.5	-143.9	-143.9	-143.9
J001 Pago de pensiones y jubilaciones en CFE	11,006.7	12,558.0	14,129.3	10,862.8	12,414.1	13,985.5	-143.9	-143.9	-143.9
<b>Instituto Mexicano del Seguro Social</b>	<b>236,429.5</b>	<b>268,461.0</b>	<b>298,664.9</b>	<b>235,679.8</b>	<b>269,734.2</b>	<b>300,392.4</b>	<b>-749.7</b>	<b>1,273.2</b>	<b>1,727.5</b>
Programas Federales	236,429.5	268,461.0	298,664.9	235,679.8	269,734.2	300,392.4	-749.7	1,273.2	1,727.5
Desempeño de las Funciones	90,819.8	103,578.6	114,981.5	99,073.2	115,258.2	128,547.4	8,253.4	11,679.6	13,565.9
Prestación de Servicios Públicos	88,860.5	101,252.2	112,319.8	94,238.3	109,622.3	122,026.9	5,377.8	8,370.1	9,707.1
E001 Atención a la salud pública	1,892.8	2,144.1	2,379.7	1,198.2	1,345.3	1,512.2	-694.6	-798.7	-867.5
E002 Atención curativa eficiente	77,471.9	88,231.7	97,810.8	83,103.2	97,001.5	107,996.7	5,631.3	8,769.8	10,185.9
E003 Atención a la salud en el trabajo	450.4	514.6	569.3	383.7	438.6	484.6	-66.6	-76.0	-84.7
E004 Investigación en salud en el IMSS	269.3	307.4	339.5	274.6	307.4	335.2	5.3	0.0	-4.3
E006 Recaudación eficiente de ingresos obrero patronales	2,909.9	3,335.5	3,709.8	3,084.5	3,504.1	3,878.8	174.6	168.6	168.9
E007 Servicios de guardería	4,583.9	5,250.3	5,879.5	5,263.4	5,968.5	6,647.6	679.5	718.2	768.1
E008 Atención a la salud reproductiva	361.8	412.5	457.0	81.4	95.7	108.5	-280.4	-316.7	-348.5
E009 Prestaciones sociales eficientes	416.4	477.5	531.0	271.3	303.2	330.1	-145.1	-174.3	-200.9
E010 Otorgamiento de las prestaciones de velatorios, centros vacacionales y tiendas	504.0	578.7	643.1	577.9	658.0	733.2	73.8	79.3	90.1
Proyectos de Inversión	1,959.3	2,326.3	2,661.8	4,834.9	5,635.9	6,520.5	2,875.6	3,309.6	3,858.8
K012 Proyectos de infraestructura social de asistencia y seguridad social	1,665.9	1,978.0	2,263.2	1,438.0	1,628.5	1,809.3	-227.9	-349.5	-453.9
K027 Mantenimiento de infraestructura	293.4	348.3	398.6	544.0	668.1	785.8	250.7	319.7	387.2
K029 Programas de adquisiciones	0.0	0.0	0.0	2,852.8	3,339.3	3,925.5	2,852.8	3,339.3	3,925.5
Administrativos y de Apoyo	18,415.1	21,355.4	23,868.1	16,454.4	18,777.6	20,648.1	-1,960.6	-2,577.7	-3,220.0
Apoyo al proceso presupuestario y para mejorar la eficiencia institucional	21,612.3	24,917.5	27,800.2	19,675.5	22,368.9	24,615.1	-1,936.8	-2,548.6	-3,185.0
M001 Actividades de apoyo administrativo	21,612.3	24,917.5	27,800.2	19,675.5	22,368.9	24,615.1	-1,936.8	-2,548.6	-3,185.0
Apoyo a la función pública y al mejoramiento de la gestión	204.8	234.8	260.3	180.9	205.6	225.4	-23.9	-29.2	-34.9
O001 Actividades de apoyo a la función pública y buen gobierno	204.8	234.8	260.3	180.9	205.6	225.4	-23.9	-29.2	-34.9
Operaciones ajenas	-3,402.0	-3,796.9	-4,192.4	-3,402.0	-3,796.9	-4,192.4	0.0	0.0	0.0
W001 Operaciones ajenas	-3,402.0	-3,796.9	-4,192.4	-3,402.0	-3,796.9	-4,192.4	0.0	0.0	0.0
Obligaciones de Gobierno Federal	127,194.6	143,527.0	159,815.3	120,152.2	135,698.4	151,196.8	-7,042.4	-7,828.7	-8,618.5
Pensiones y jubilaciones	127,194.6	143,527.0	159,815.3	120,152.2	135,698.4	151,196.8	-7,042.4	-7,828.7	-8,618.5
J001 Pensiones en curso de pago Ley 1973	77,730.0	87,534.0	97,376.0	77,730.0	87,534.0	97,376.0	0.0	0.0	0.0
J002 Rentas vitalicias Ley 1997	8,241.8	9,326.0	10,352.9	7,363.3	8,447.5	9,474.4	-878.5	-878.5	-878.5
J003 Régimen de Pensiones y Jubilaciones IMSS	34,433.2	38,825.4	43,237.2	28,269.2	31,875.2	35,497.2	-6,163.9	-6,950.2	-7,740.0
J004 Pagar oportunamente los subsidios a los asegurados con derecho	6,789.6	7,841.6	8,849.1	6,789.6	7,841.6	8,849.1	0.0	0.0	0.0

**CUADRO 2**  
**CALENDARIO DE PRESUPUESTO AUTORIZADO, 2012**  
Cifras acumuladas en millones de pesos

Ramo / Entidad / Programa Presupuestario	Aprobado (1)			Autorizado <sup>1/</sup> (2)			Diferencias (3)=(2-1)		
	Enero-julio	Enero-agosto	Enero-septiembre	Enero-julio	Enero-agosto	Enero-septiembre	Enero-julio	Enero-agosto	Enero-septiembre
<b>Instituto de Seguridad y Servicios Sociales de los Trabajadores del Estado</b>	<b>108,794.4</b>	<b>119,743.8</b>	<b>125,348.9</b>	<b>108,691.5</b>	<b>119,640.9</b>	<b>125,246.0</b>	<b>-102.9</b>	<b>-102.9</b>	<b>-102.9</b>
Programas Federales	108,794.4	119,743.8	125,348.9	108,691.5	119,640.9	125,246.0	-102.9	-102.9	-102.9
Desempeño de las Funciones	21,456.5	24,920.3	28,576.8	20,799.4	23,658.0	26,132.4	-657.1	-1,262.3	-2,444.4
Prestación de Servicios Públicos	21,096.2	24,502.7	28,113.2	20,439.1	23,240.4	25,668.8	-657.1	-1,262.3	-2,444.4
E001 Control de Enfermedades Prevenibles por Vacunación	215.5	245.0	276.8	208.3	238.9	271.9	-7.2	-6.1	-4.9
E002 Control de Enfermedades Transmisibles	92.3	104.9	119.0	89.5	104.7	121.7	-2.9	-0.2	2.6
E003 Detección Oportuna de Enfermedades	102.0	115.8	131.3	96.8	111.1	126.5	-5.1	-4.7	-4.8
E004 Orientación para la Salud	54.8	62.5	71.0	53.5	60.0	66.6	-1.2	-2.5	-4.5
E005 Control del Estado de Salud de la Embarazada	92.0	104.2	118.1	87.2	100.1	115.0	-4.8	-4.1	-3.1
E006 Atención Materno Infantil	60.9	69.1	78.2	58.1	67.0	77.2	-2.8	-2.0	-1.1
E007 Consulta Bucal	374.0	422.9	478.7	355.3	407.2	465.8	-18.7	-15.7	-12.9
E009 Consulta Externa General	2,594.8	2,958.1	3,361.4	2,752.2	3,077.7	3,460.8	157.4	119.6	99.4
E010 Consulta Externa Especializada	2,211.3	2,512.2	2,850.2	2,510.2	2,939.7	3,420.3	298.8	427.5	570.1
E011 Hospitalización General	1,780.6	2,033.3	2,312.8	1,839.9	2,139.3	2,450.4	59.3	106.0	137.7
E012 Hospitalización Especializada	2,316.1	2,625.9	2,976.2	2,413.1	2,807.0	3,251.4	97.0	181.1	275.2
E013 Atención de Urgencias	768.1	868.7	983.2	722.4	804.8	929.7	-45.7	-63.9	-53.5
E014 Rehabilitación	49.9	56.5	64.0	52.3	61.8	68.6	2.4	5.2	4.6
E015 Investigación Científica y Tecnológica	32.7	37.2	42.3	32.1	37.4	43.1	-0.6	0.1	0.9
E016 Capacitación y Formación de los Recursos Humanos en Salud	123.1	139.1	157.4	118.7	137.7	158.5	-4.4	-1.4	1.1
E017 Mantenimiento de Equipo Médico y Electromecánico	455.3	539.7	624.5	1,010.2	1,148.7	1,287.4	554.9	608.9	662.9
E018 Suministro de Claves de Medicamentos	8,031.9	9,614.7	11,197.8	6,381.3	7,048.0	7,120.5	-1,650.6	-2,566.7	-4,077.2
E030 Servicios Deportivos	33.5	38.5	44.2	28.8	33.1	37.4	-4.7	-5.4	-6.8
E031 Servicios Culturales	61.0	70.8	81.5	53.1	59.9	67.0	-7.8	-10.8	-14.5
E032 Servicios Turísticos	8.7	10.0	11.5	8.4	10.0	11.5	-0.3	0.0	0.1
E033 Servicios Integrales a Pensionados	16.2	18.5	21.1	16.5	19.6	22.1	0.4	1.1	0.9
E034 Servicios Funerarios	29.7	33.8	38.5	29.2	33.0	36.7	-0.5	-0.8	-1.8
E035 Capacitación y Formación de Recursos Humanos en Seguridad Social	121.6	143.3	165.2	116.0	133.9	151.4	-5.7	-9.4	-13.8
E036 Equidad de Género	11.3	12.9	14.6	14.9	21.1	27.2	3.6	8.2	12.6
E037 Créditos a Corto y Mediano Plazo	73.3	82.8	93.7	72.7	81.0	91.0	-0.7	-1.8	-2.7
E038 Servicios de Estancias de Bienestar y Desarrollo Infantil	698.4	795.2	904.1	725.5	845.6	953.1	27.1	50.4	49.0
E039 Programas y Servicios de Apoyo para la Adquisición de Productos Básicos y de Consumo para el Hogar	575.1	659.2	750.5	492.3	591.8	694.9	-82.8	-67.4	-55.5
E040 Programas y Servicios de Apoyo para la Adquisición de Medicinas y Productos Farmacéuticos	80.5	92.1	104.8	70.2	84.5	99.9	-10.3	-7.6	-4.9
E041 Servicios Integrales de Turismo	21.3	24.2	27.5	20.9	24.4	27.8	-0.3	0.2	0.3

**CUADRO 2**  
**CALENDARIO DE PRESUPUESTO AUTORIZADO, 2012**  
Cifras acumuladas en millones de pesos

Ramo / Entidad / Programa Presupuestario	Aprobado (1)			Autorizado <sup>1/</sup> (2)			Diferencias (3) = (2-1)		
	Enero-julio	Enero-agosto	Enero-septiembre	Enero-julio	Enero-agosto	Enero-septiembre	Enero-julio	Enero-agosto	Enero-septiembre
E042 Atención a Personas con Discapacidad	10.3	11.6	13.2	9.6	11.4	13.2	-0.6	-0.2	0.0
Proyectos de Inversión	360.3	417.6	463.6	360.3	417.6	463.6	0.0	0.0	0.0
K011 Proyectos de infraestructura social.	309.3	354.9	389.4	309.3	354.9	389.4	0.0	0.0	0.0
K027 Mantenimiento de infraestructura	51.0	62.6	74.2	51.0	62.6	74.2	0.0	0.0	0.0
Administrativos y de Apoyo	11,259.8	13,003.7	14,930.2	11,813.4	14,160.7	17,267.5	553.6	1,157.0	2,337.3
Apoyo al proceso presupuestario y para mejorar la eficiencia institucional	11,151.1	12,879.7	14,789.3	11,703.4	14,035.8	17,127.7	552.3	1,156.1	2,338.4
M001 Actividades de apoyo administrativo	327.0	375.4	428.2	323.4	367.9	599.8	-3.6	-7.5	171.6
M002 Gastos Administrativos por Operación de Fondos y Seguros	6,476.0	7,485.6	8,621.2	5,975.3	6,970.9	8,102.8	-500.7	-514.7	-518.4
M003 Gastos de Administración	4,348.1	5,018.7	5,739.9	5,404.7	6,697.0	8,425.1	1,056.6	1,678.3	2,685.2
Apoyo a la función pública y al mejoramiento de la gestión	108.8	124.0	140.9	110.0	124.9	139.8	1.2	0.9	-1.1
O001 Actividades de apoyo a la función pública y buen gobierno	108.8	124.0	140.9	110.0	124.9	139.8	1.2	0.9	-1.1
Operaciones ajenas	0.0	0.0	0.0	0.0	0.0	0.0	0.0	0.0	0.0
W001 Operaciones ajenas	0.0	0.0	0.0	0.0	0.0	0.0	0.0	0.0	0.0
Obligaciones de Gobierno Federal	76,078.1	81,819.8	81,841.9	76,078.7	81,822.2	81,846.0	0.6	2.3	4.2
Pensiones y jubilaciones	76,078.1	81,819.8	81,841.9	76,078.7	81,822.2	81,846.0	0.6	2.3	4.2
J019 Pensiones por Riesgos de Trabajo	681.6	733.7	735.6	681.6	733.6	735.6	0.0	-0.1	0.0
J020 Subsidios y Ayudas	15.3	17.0	18.5	15.3	17.0	18.5	0.0	0.0	0.0
J021 Pensiones por Invalidez	1,494.6	1,607.8	1,609.3	1,494.3	1,607.6	1,609.2	-0.3	-0.2	-0.1
J022 Pensiones por Causa de Muerte	10.4	11.7	13.2	10.4	11.7	13.2	0.0	0.0	0.0
J024 Pensiones por Cesantía	13.0	14.7	16.6	13.0	14.7	16.7	-0.1	0.0	0.1
J025 Pensiones por Vejez	13.0	14.7	16.6	13.1	14.9	17.0	0.1	0.2	0.4
J026 Pensiones y Jubilaciones	73,534.4	79,079.7	79,088.1	73,535.3	79,081.5	79,091.0	0.8	1.9	2.9
J027 Indemnizaciones Globales	71.9	77.9	79.5	72.0	78.2	80.0	0.1	0.3	0.5
J028 Pagos de Funeral	243.9	262.8	264.4	243.9	263.1	264.9	0.0	0.2	0.5
<b>Gasto No Programable</b>	<b>487,844.8</b>	<b>536,973.3</b>	<b>590,181.6</b>	<b>514,372.3</b>	<b>568,194.1</b>	<b>629,357.4</b>	<b>26,527.5</b>	<b>31,220.9</b>	<b>39,175.8</b>
<b>Ramos Generales</b>	<b>463,816.2</b>	<b>509,183.7</b>	<b>558,039.7</b>	<b>483,182.0</b>	<b>533,864.2</b>	<b>591,085.1</b>	<b>19,365.7</b>	<b>24,680.5</b>	<b>33,045.4</b>
<b>24 Deuda Pública</b>	<b>139,568.3</b>	<b>145,073.0</b>	<b>152,562.3</b>	<b>125,888.7</b>	<b>136,708.1</b>	<b>152,562.3</b>	<b>-13,679.6</b>	<b>-8,364.9</b>	<b>0.0</b>
Gasto No Programable	139,568.3	145,073.0	152,562.3	125,888.7	136,708.1	152,562.3	-13,679.6	-8,364.9	0.0
Gasto No Programable	139,568.3	145,073.0	152,562.3	125,888.7	136,708.1	152,562.3	-13,679.6	-8,364.9	0.0
Costo financiero, deuda o apoyos a deudores y ahorradores de la banca	139,568.3	145,073.0	152,562.3	125,888.7	136,708.1	152,562.3	-13,679.6	-8,364.9	0.0
D001 Valores gubernamentales	106,720.0	109,872.2	112,075.5	101,323.8	104,341.3	110,575.5	-5,396.2	-5,530.9	-1,500.0
D002 Fondo de ahorro SAR	1,633.9	1,886.8	2,147.4	883.6	1,061.0	2,147.4	-750.4	-825.8	0.0
D003 Pensión ISSSTE	110.4	126.1	141.9	30.4	30.4	141.9	-79.9	-95.7	0.0
D004 Otros financiamientos	1,428.1	1,745.0	1,837.8	1,386.5	1,698.9	1,837.8	-41.6	-46.1	0.0
D005 Bonos	23,230.6	24,642.0	29,173.0	17,104.2	23,678.3	30,673.0	-6,126.5	-963.7	1,500.0
D006 Banca comercial	0.0	0.0	0.0	0.0	0.0	0.0	0.0	0.0	0.0
D007 Coberturas	42.2	48.3	54.5	11.6	22.7	54.5	-30.6	-25.6	0.0
D008 Bilaterales	430.7	473.3	481.9	178.9	188.0	481.9	-251.8	-285.3	0.0
D009 Organismos financieros internacionales	5,972.4	6,279.2	6,650.3	4,969.7	5,687.4	6,650.3	-1,002.6	-591.8	0.0
<b>28 Participaciones a Entidades Federativas y Municipios</b>	<b>299,195.4</b>	<b>339,058.2</b>	<b>380,424.9</b>	<b>332,240.8</b>	<b>372,103.6</b>	<b>413,470.2</b>	<b>33,045.4</b>	<b>33,045.4</b>	<b>33,045.4</b>
Gasto No Programable	299,195.4	339,058.2	380,424.9	332,240.8	372,103.6	413,470.2	33,045.4	33,045.4	33,045.4
Gasto No Programable	299,195.4	339,058.2	380,424.9	332,240.8	372,103.6	413,470.2	33,045.4	33,045.4	33,045.4
Participaciones a entidades federativas y municipios	299,195.4	339,058.2	380,424.9	332,240.8	372,103.6	413,470.2	33,045.4	33,045.4	33,045.4
C001 Fondo General de Participaciones	237,851.9	269,452.1	302,508.0	269,291.0	300,891.3	333,947.2	31,439.2	31,439.2	31,439.2
C002 Fondo de Fomento Municipal	11,718.6	13,286.1	14,926.4	13,324.8	14,892.3	16,532.6	1,606.2	1,606.2	1,606.2

**CUADRO 2**  
**CALENDARIO DE PRESUPUESTO AUTORIZADO, 2012**  
Cifras acumuladas en millones de pesos

Ramo / Entidad / Programa Presupuestario	Aprobado (1)			Autorizado <sup>1/</sup> (2)			Diferencias (3) = (2-1)		
	Enero-julio	Enero-agosto	Enero-septiembre	Enero-julio	Enero-agosto	Enero-septiembre	Enero-julio	Enero-agosto	Enero-septiembre
C003 Otros conceptos participables e incentivos económicos	48,476.0	55,007.0	61,513.3	48,476.0	55,007.0	61,513.3	0.0	0.0	0.0
C004 Fondo de Compensación del Impuesto sobre Automóviles Nuevos	1,148.9	1,313.0	1,477.2	1,148.9	1,313.0	1,477.2	0.0	0.0	0.0
<b>30 Adeudos de Ejercicios Fiscales Anteriores</b>	<b>14,389.2</b>	<b>14,389.2</b>	<b>14,389.2</b>	<b>14,389.2</b>	<b>14,389.2</b>	<b>14,389.2</b>	<b>0.0</b>	<b>0.0</b>	<b>0.0</b>
Gasto No Programable	14,389.2	14,389.2	14,389.2	14,389.2	14,389.2	14,389.2	0.0	0.0	0.0
Gasto No Programable	14,389.2	14,389.2	14,389.2	14,389.2	14,389.2	14,389.2	0.0	0.0	0.0
Adeudos de Ejercicios Fiscales Anteriores (ADEFAS)	14,389.2	14,389.2	14,389.2	14,389.2	14,389.2	14,389.2	0.0	0.0	0.0
H001 Adeudos de Ejercicios Fiscales Anteriores (ADEFAS)	14,389.2	14,389.2	14,389.2	14,389.2	14,389.2	14,389.2	0.0	0.0	0.0
<b>34 Erogaciones para los Programas de Apoyo a Ahorradores y Deudores de la Banca</b>	<b>10,663.3</b>	<b>10,663.3</b>	<b>10,663.3</b>	<b>10,663.3</b>	<b>10,663.3</b>	<b>10,663.3</b>	<b>0.0</b>	<b>0.0</b>	<b>0.0</b>
Gasto No Programable	10,663.3	10,663.3	10,663.3	10,663.3	10,663.3	10,663.3	0.0	0.0	0.0
Gasto No Programable	10,663.3	10,663.3	10,663.3	10,663.3	10,663.3	10,663.3	0.0	0.0	0.0
Costo financiero, deuda o apoyos a deudores y ahorradores de la banca	10,663.3	10,663.3	10,663.3	10,663.3	10,663.3	10,663.3	0.0	0.0	0.0
D001 INDUSTRIA Descuento en pago	0.0	0.0	0.0	0.0	0.0	0.0	0.0	0.0	0.0
D002 HIPOTECARIO-VIVIENDA	0.0	0.0	0.0	0.0	0.0	0.0	0.0	0.0	0.0
D003 AGROINDUSTRIA Descuento en pago	0.0	0.0	0.0	0.0	0.0	0.0	0.0	0.0	0.0
D004 INDUSTRIA Reestructuración en UDIs	0.0	0.0	0.0	0.0	0.0	0.0	0.0	0.0	0.0
D005 HIPOTECARIO-VIVIENDA Reestructuración en UDIs	0.0	0.0	0.0	0.0	0.0	0.0	0.0	0.0	0.0
D006 AGROINDUSTRIA Reestructuración en UDIs	0.0	0.0	0.0	0.0	0.0	0.0	0.0	0.0	0.0
D007 ESTADOS Y MUNICIPIOS Reestructuración en UDIs	0.0	0.0	0.0	0.0	0.0	0.0	0.0	0.0	0.0
D008 INDUSTRIA Descuento en pago Banca de Desarrollo	0.0	0.0	0.0	0.0	0.0	0.0	0.0	0.0	0.0
D009 AGROINDUSTRIA Descuento en pago Banca de Desarrollo	0.0	0.0	0.0	0.0	0.0	0.0	0.0	0.0	0.0
D011 I P A B	10,663.3	10,663.3	10,663.3	10,663.3	10,663.3	10,663.3	0.0	0.0	0.0
<b>Entidades de Control directo</b>	<b>24,028.5</b>	<b>27,789.6</b>	<b>32,141.9</b>	<b>31,190.3</b>	<b>34,330.0</b>	<b>38,272.4</b>	<b>7,161.8</b>	<b>6,540.4</b>	<b>6,130.5</b>
<b>Petróleos Mexicanos</b>	<b>18,321.2</b>	<b>21,635.5</b>	<b>24,976.6</b>	<b>25,880.8</b>	<b>28,573.7</b>	<b>31,504.8</b>	<b>7,559.5</b>	<b>6,938.2</b>	<b>6,528.3</b>
Programas Federales	18,321.2	21,635.5	24,976.6	25,880.8	28,573.7	31,504.8	7,559.5	6,938.2	6,528.3
Desempeño de las Funciones	18,321.2	21,635.5	24,976.6	25,880.8	28,573.7	31,504.8	7,559.5	6,938.2	6,528.3
Prestación de Servicios Públicos	18,321.2	21,635.5	24,976.6	25,880.8	28,573.7	31,504.8	7,559.5	6,938.2	6,528.3
E015 Prestación de servicios corporativos técnico, administrativo y financiero a los organismos subsidiarios de PEMEX	18,321.2	21,635.5	24,976.6	25,880.8	28,573.7	31,504.8	7,559.5	6,938.2	6,528.3
<b>Comisión Federal de Electricidad</b>	<b>5,707.3</b>	<b>6,154.0</b>	<b>7,165.3</b>	<b>5,309.6</b>	<b>5,756.2</b>	<b>6,767.5</b>	<b>-397.8</b>	<b>-397.8</b>	<b>-397.8</b>
Programas Federales	5,707.3	6,154.0	7,165.3	5,309.6	5,756.2	6,767.5	-397.8	-397.8	-397.8
Desempeño de las Funciones	2,878.3	3,334.4	3,981.7	2,829.9	3,266.3	3,882.1	-48.3	-68.1	-99.6
Prestación de Servicios Públicos	2,878.3	3,334.4	3,981.7	2,829.9	3,266.3	3,882.1	-48.3	-68.1	-99.6
E561 Operación y mantenimiento de las centrales generadoras de energía eléctrica	1,770.9	2,048.3	2,452.7	1,347.7	1,555.3	1,861.2	-423.3	-493.0	-591.5

**CUADRO 2**  
**CALENDARIO DE PRESUPUESTO AUTORIZADO, 2012**  
Cifras acumuladas en millones de pesos

Ramo / Entidad / Programa Presupuestario	Aprobado (1)			Autorizado <sup>1_/</sup> (2)			Diferencias (3)=(2-1)		
	Enero-julio	Enero-agosto	Enero-septiembre	Enero-julio	Enero-agosto	Enero-septiembre	Enero-julio	Enero-agosto	Enero-septiembre
E562 Operación, mantenimiento y recarga de la Nucleoeléctrica Laguna Verde para la generación de energía eléctrica	102.1	113.1	139.7	192.0	213.9	258.3	89.9	100.8	118.6
E567 Operar y mantener las líneas de transmisión y subestaciones de transformación que integran el Sistema Eléctrico Nacional, así como operar y mantener la Red Nacional de Fibra Óptica, y proporcionar servicios de telecomunicaciones	627.2	727.4	862.9	886.4	1,025.9	1,209.3	259.1	298.5	346.5
E570 Operación y mantenimiento de los procesos de distribución y de comercialización de energía eléctrica	378.0	445.6	526.5	403.9	471.2	553.3	25.9	25.6	26.8
Administrativos y de Apoyo	2,829.0	2,819.6	3,183.6	2,479.6	2,489.9	2,885.4	-349.4	-329.7	-298.2
Apoyo al proceso presupuestario y para mejorar la eficiencia institucional	2,829.0	2,819.6	3,183.6	2,479.6	2,489.9	2,885.4	-349.4	-329.7	-298.2
MO01 Actividades de apoyo administrativo	2,829.0	2,819.6	3,183.6	2,479.6	2,489.9	2,885.4	-349.4	-329.7	-298.2
<b>Total de Aportaciones ISSSTE, Subsidios y Apoyos fiscales a Entidades de Control Directo</b>	<b>228,862.2</b>	<b>253,534.9</b>	<b>273,153.9</b>	<b>246,825.5</b>	<b>272,225.3</b>	<b>292,560.5</b>	<b>17,963.3</b>	<b>18,690.4</b>	<b>19,406.6</b>
<b>Aportaciones ISSSTE</b>	<b>21,592.2</b>	<b>23,114.5</b>	<b>26,364.5</b>	<b>20,321.8</b>	<b>21,671.1</b>	<b>24,647.3</b>	<b>-1,270.4</b>	<b>-1,443.4</b>	<b>-1,717.2</b>
<b>Subsidios y Apoyos Fiscales</b>	<b>207,270.0</b>	<b>230,420.4</b>	<b>246,789.4</b>	<b>226,503.7</b>	<b>250,554.2</b>	<b>267,913.1</b>	<b>19,233.7</b>	<b>20,133.7</b>	<b>21,123.7</b>

<sup>1\_/</sup> El presupuesto autorizado corresponde a las adecuaciones presupuestarias autorizadas al periodo que se reporta.

Fuente: Secretaría de Hacienda y Crédito Público.

## V. RECURSOS PÚBLICOS ENTREGADOS DIRECTAMENTE A LAS ASOCIACIONES DEPORTIVAS NACIONALES, POR LA COMISIÓN NACIONAL DE CULTURA FÍSICA Y DEPORTE

En términos del artículo 45, penúltimo párrafo, del Decreto de Presupuesto de Egresos de la Federación para el Ejercicio Fiscal 2012, se informa lo siguiente:

### RECURSOS ENTREGADOS DIRECTAMENTE A LAS ASOCIACIONES DEPORTIVAS POR LA COMISIÓN NACIONAL DE CULTURA FÍSICA Y DEPORTE

Asociación Deportiva / Principales Resultados	Gasto Ejercido (miles de pesos)		
	Enero-julio	Enero-agosto	Enero-septiembre
<b>Total</b>	<b>156,899.1</b>	<b>169,353.0</b>	<b>180,647.5</b>
<b>Federación Mexicana de Actividades Subacuáticas, A.C.</b>	<b>1,020.0</b>	<b>1,059.0</b>	<b>1,059.0</b>
Primer Torneo de pesca del Pez León, para el 37 Campeonato Nacional de Nado con Aletas y Apnea. Primer Curso Nacional para Instructores de Buceo Infantil. Tercer Curso Nacional de para instructores de Espeleobuceo. Cuarto Campeonato Panamericano de Nado con Aletas y Apnea. Quinto Curso Internacional de Buceo Científico. Campeonato Internacional de fotografía subacuática. Doceavo Campeonato Mundial Juvenil de Nado con Aletas.			
<b>Federación Mexicana de Aeronáutica, A.C.</b>	<b>1,300.0</b>	<b>1,300.0</b>	<b>1,300.0</b>
Se apoyó el desarrollo del PWC Súper final del Serial 2012. Parapentes, Promo Regionales deportes aéreos. F2D World Cup Invitational. PWC Serial Mundial de Parapentes. El Penón Classic Race, Ala Delta. CNM, Campeonato Nacional de Parapentes. Flytec and Rally HG Wallaby Ranch Ala Delta. World Cup F2D Phoenix Aeromodelismo. Aeroexpo 2012, expo y exhibiciones de vuelo. Cross Country Parapentes, Fly In Festival del Aire Parapentes. World Cup F2d Houston, Aeromodelismo. PWC Serial Mundial PG Parapentes. Clásico San Marcos de Ala Delta. Exhibición Promo-Regionales de deportes aéreos. Competencia Trofeo CIADA. Competencia Ensenada Open.			
<b>Federación Mexicana de Aikido, A.C.</b>	<b>625.0</b>	<b>625.0</b>	<b>625.0</b>
Se apoyó la organización de los Seminarios de Aikido. Exámenes de grado y capacitación a instructores de la Cd. de México, Veracruz, Estado de México, Jalisco, Michoacán, Mérida, Chihuahua y Oaxaca. Se participó en los seminarios internacionales de Aikido en Islas Virgenes, Australia y en Texas.			
<b>Federación Nacional de Ajedrez de México, A.C.</b>	<b>1,900.0</b>	<b>1,900.0</b>	<b>1,900.0</b>
LVIII Campeonato Nacional e Internacional Abierto Mexicano de Ajedrez 2012. North America Youth Chess Championships. Festival Panamericano de la Juventud.			
<b>Federación Mexicana de Asociaciones de Atletismo, A.C.</b>	<b>3,434.2</b>	<b>3,434.2</b>	<b>4,165.9</b>
Northern Arizona University Open y Northern Arizona University Invitational, Flagstaff, Arizona, USA, en donde se obtuvo un primer lugar. Medio Maratón de Guadalajara 2012, Guadalajara, Jalisco, se obtuvieron lugares del segundo al noveno. Maratón de París, Francia. Mount Sac Relays, Walnut, California, USA. Copa Mundial de Marcha, Saransk, Rusia. XV Campeonato Iberoamericano, Barquisimeto, Venezuela. Competencias y campamento, Europa. Circuito de competencias, Europa.			
<b>Federación Mexicana de Baile y Danza Deportiva, A.C.</b>	<b>605.0</b>	<b>605.0</b>	<b>605.0</b>
Encuentro de Veracruz. V Curso Nacional de Coreografía. Curso nacional de Análisis Musical. Curso nacional de Hip-Hop para principiantes. Curso nacional de salsa en línea para bailarines.			
<b>Federación Mexicana de Béisbol, A.C.</b>	<b>354.0</b>	<b>354.0</b>	<b>2,090.2</b>
Campeonato Mundial, efectuado en Caracas, Venezuela. Campeonato Mundial Cal Ripken, en Aberdeen, Maryland. Campeonato Mundial, efectuado en Chihuahua, México.			
<b>Federación Mexicana de Bolche, A.C.</b>	<b>15.0</b>	<b>15.0</b>	<b>404.4</b>
Campeonato Panamericano de Campeones, Lake Wales, Florida, USA; Tournament of The Americas, Fort Lauderdale, Florida, USA; Pan American Adult Championships, Las Vegas, Nevada, USA; y 1st World Singles Championships 2012, Limassol, Chipre.			
<b>Federación Mexicana de Canotaje, A. C.</b>	<b>1,233.6</b>	<b>1,705.6</b>	<b>2,248.1</b>
Se participó en las Copas Mundiales Poznan y Duisburg, efectuadas en Poznan, Polonia y Duisburg,			

RECURSOS ENTREGADOS DIRECTAMENTE A LAS ASOCIACIONES DEPORTIVAS POR LA COMISIÓN NACIONAL DE CULTURA FÍSICA Y DEPORTE

Asociación Deportiva / Principales Resultados	Gasto Ejercido (miles de pesos)		
	Enero-julio	Enero-agosto	Enero-septiembre
Alemania. Se asistió a las copas del mundo, campamentos y entrenamientos, realizados en Francia y España. Se participó en el campamento previo a Juegos Olímpicos, efectuado en Rumania.			
<b>Federación Mexicana de Charrería, A.C.</b>	3,200.0	3,200.0	3,200.0
Desarrollo del Torneo Constitución y de los Campeonatos Estatales, Regionales y Nacional de Charros Mayores.			
<b>Federación Mexicana de Ciclismo, A.C.</b>	10,319.5	10,319.5	10,319.5
Vuelta México Telmex 2012, con cuyos resultados se cumplió con el objetivo de seguir en la promoción del ciclismo en el país. Campeonato Panamericano de Mountain Bike, realizado en Puebla, Puebla. Campeonato Panamericano Junior de Pista y Ruta, efectuado en Guatemala. Ruta Femenil en América, realizada en Caracas, Venezuela.			
<b>Federación Mexicana de Deportes Autóctonos y Tradicionales, A.C.</b>	1,540.0	1,640.0	1,640.0
VI Encuentro de Juegos Autóctonos y tradicionales del D.F. Curso para Jueces de destreza mental y pelota Purépecha. X Campeonato Nacional de Juegos de Destreza Mental.			
<b>Federación Mexicana de Deportes para Ciegos y Débiles Visuales, A.C.</b>	2,029.3	2,281.6	2,390.2
2012 US Paralympics Track and Field Trials, Indianapolis, USA. 9 Annual GTAC Disability Open, Cincinnati, Ohio, USA. Campeonato Nacional Selectivo de Atletismo, en Bahía de Banderas, Nayarit. 2012 Canadian Para-Swimming World Challenge, en Montreal, Canadá. Locomotion International 2012, en Los Angeles, California, USA.			
<b>Federación Mexicana de Deportistas Especiales, A.C.</b>	2,591.0	3,044.5	3,109.5
Abierto Mexicano de ParaNatación, efectuado en Veracruz, preseleccionado a los Juegos Paralímpicos de Londres. Juegos Deportivos de América, en Bahía de Banderas, Nayarit y Puerto Vallarta, Jalisco. 9 Annual GTAC Disability Open, Cincinnati, Ohio, USA. Campeonato Mundial de Atletismo Síndrome de Down. Tercera, Azores, Portugal Abierto Mexicano de Atletismo, selectivo a los Juegos Paralímpicos, Londres 2012. Campeonato Mundial de Gimnasia, Leicester, Inglaterra.			
<b>Federación Mexicana de Deportes de Montaña y Escalada, A.C.</b>	1,400.0	1,400.0	1,400.0
Circuito Nacional de Escalada. Congreso Nacional de Equipado de Rutas, IFSC World Cup VAIL.			
<b>Federación Mexicana de Deportes para Personas con Parálisis Cerebral, A.C.</b>	1,627.2	1,942.2	2,251.4
International Open German Championships, celebrado en Berlín, Alemania. 9 Annual GTAC Disability Open, Cincinnati, Ohio, USA. Boccia International Masters Tournament, Lisboa, Portugal. Copa Nacional de Fútbol 7 A-SIDE, en el Estado de México. Campeonato Nacional Infantil, México, D. F.			
<b>Federación Mexicana de Deportes Sobre Silla de Ruedas, A.C.</b>	11,852.9	19,846.2	19,846.2
8 International Invitational Archery Event, Stoke Mandeville, Inglaterra. Lotería Caixa, Sao Paulo, Brasil. Campeonato Mundial de Atletismo, Berlín, Alemania. Campeonato Mundial de Natación, Berlín, Alemania. Dual México-Cuba, La Habana, Cuba. 2012 Canadian Para-Swimming World Challenge, Montreal, Canadá. XIV Juegos Paralímpicos, Londres 2012.			
<b>Federación Mexicana de Deportes para Sordos, A.C.</b>	2,119.8	2,158.3	2,574.0
V Juegos Panamericanos de Sordos, Sao Paulo, Brasil. Campeonato Mundial de Atletismo, Montreal, Canadá. XVII Campeonato Nacional Deportivo, Guadalajara, Jalisco. Eliminatoria de baloncesto femenino, Washington, USA.			
<b>Federación Ecuestre Mexicana A.C.</b>	4,593.0	4,593.0	4,593.0
Pago de derechos internacionales para la postulación para la sede del World Cup Final Jumping 2015.			
<b>Federación Mexicana de Esgrima, A.C.</b>	392.0	392.0	392.0
Torneo Preolímpico, Santiago de Chile. Gira de preparación, Seúl, Corea; St. Petersburg, Rusia y Shanghai, China. Campeonato Panamericano de Mayores, Cancún, Quintana Roo.			
<b>Federación Mexicana de Esquí Acuático, A.C.</b>	235.7	247.7	401.5
Malibu US Master, Milwaukee, USA. 2012 World Barefoot Championships, Waco, Texas USA. Rockstar VWA Worlds, Chicago, USA.			
<b>Federación Mexicana de Físicoconstructivismo y Fitness, A. C.</b>	1,400.0	1,400.0	1,400.0
Campeonato Arnold Classic, Mr. México Juvenil y Veteranos. Campeonato Mundial de Fitness Infantil.			
<b>Federación Mexicana de Frontón, A. C.</b>	1,158.1	1,606.7	1,737.3
Torneo Abierto de Frontenis, Tepic, Nayarit. Torneo Concentración Nueva Especialidad, Santiago de Chile.			
<b>Federación Mexicana de Fútbol Americano, A. C.</b>	2,150.0	2,150.0	2,150.0
Tazón de la Amistad.			

RECURSOS ENTREGADOS DIRECTAMENTE A LAS ASOCIACIONES DEPORTIVAS POR LA COMISIÓN NACIONAL DE CULTURA FÍSICA Y DEPORTE

Asociación Deportiva / Principales Resultados	Gasto Ejercido (miles de pesos)		
	Enero-julio	Enero-agosto	Enero-septiembre
Clinica de Coaches. Clinica de Arbitraje.			
<b>Federación Mexicana de Gimnasia, A. C.</b>	<b>2,393.9</b>	<b>2,675.1</b>	<b>3,429.9</b>
FIG World Cup Zibo, Zibo, China. Grand Prix Osijek Challenge Cup, Osijek, Croacia. Challenger Cup 2012 (Gav), Ghent, Bélgica. Campeonato Panamericano Juvenil y de Adulto, Medellín, Colombia. Campamento de preparación, Madrid, España. Panamericano Juvenil 2012, Córdoba, Argentina. Segundo Abierto Mexicano de Gimnasia.			
<b>Federación Mexicana de Golf, A.C.</b>	<b>1,500.0</b>	<b>1,500.0</b>	<b>1,500.0</b>
Campeonato mundial amateur de golf por equipos.			
<b>Federación Mexicana de Handball, A. C.</b>	<b>537.5</b>	<b>537.5</b>	<b>745.5</b>
Campeonato Panamericano Varonil, Buenos Aires, Argentina. Interamnia World Cup, Teramo, Italia.			
<b>Federación Mexicana de Hockey, A.C.</b>	<b>741.7</b>	<b>847.8</b>	<b>847.8</b>
Torneo Canadá Open, Vancouver, Canadá. Torneo Surrey Vancouver, Vancouver, Canadá. Campeonato Panamericano Jr., Guadalajara, Jalisco.			
<b>Federación Mexicana de Hockey sobre Hielo, A.C.</b>	<b>1,960.0</b>	<b>1,960.0</b>	<b>1,960.0</b>
Se apoyó la participación de la Selección Mexicana sub 18 y mayores en Bulgaria.			
<b>Federación Mexicana de Jiu Jitsu, A.C.</b>	<b>700.0</b>	<b>700.0</b>	<b>700.0</b>
Seminario Técnico de Jiu Jitsu en la Cd. de México y Quintana Roo. Seminario Fighting System. Seminario Ne Waza Monterrey - Mérida. IX Torneo Nacional Sosai Daniel F. Hernández. Expo Artes Marciales.			
<b>Federación Mexicana de Judo, A.C.</b>	<b>1,277.8</b>	<b>1,481.2</b>	<b>1,642.2</b>
Sofía Judo Copa del Mundo 2012 y Tbilisi Judo Copa del Mundo 2012, en Sofía, Bulgaria y Tbilisi, Georgia. Budapest Judo World Cup 2012 Femenil, en Budapest, Hungría. Gira Europa: Sofía, Bulgaria; Tbilisi, Georgia; París Francia; Budapest, Hungría; Oberwart, Austria; Dusseldorf, Alemania; Varsovia, Polonia y Praga, República Checa. Oberwart Judo Copa del Mundo 2012, en Oberwart, Austria. Grand Prix de Judo, Dusseldorf, Alemania. Campeonato Panamericano de Adultos 2012, Montreal, Canadá. Copa Mundial IJF Miami, Us Open y Campamento Miami, Florida, USA. Copa del Mundo de Judo Buenos Aires, Argentina. Campeonato Panamericano Sub 17 y Sub 20, en Cali, Colombia.			
<b>Federación Mexicana de Karate y Artes Marciales Afines, A. C.</b>	<b>432.0</b>	<b>1,416.3</b>	<b>1,737.3</b>
XXVI Campeonato Panamericano de Adultos 2012, Mangua, Nicaragua.			
<b>Federación Mexicana de Kendo, A. C.</b>	<b>920.0</b>	<b>920.0</b>	<b>920.0</b>
Seminarios de Promoción del Kendo. Seminario Internacional para Entrenadores Universitarios. Seminario Internacional para entrenadores zona centro. Clinica internacional de Kendo. XV Campeonato Mundial de Kendo.			
<b>Federación Mexicana de Levantamiento de Pesas, A. C.</b>	<b>400.7</b>	<b>400.7</b>	<b>400.7</b>
Campeonato Panamericano, Antigua, Guatemala. Campeonato Panamericano Sub 17, Vina del Mar, Chile.			
<b>Federación Mexicana de Motociclismo, A.C.</b>	<b>1,400.0</b>	<b>1,550.0</b>	<b>1,550.0</b>
Campeonato Latinoamericano de Enduro. Seminario FIM CTI. Seminario FIM CMS y Grand Prix de Motocross MX1/MX2.			
<b>Federación Mexicana de Motonáutica, A.C.</b>	<b>785.0</b>	<b>785.0</b>	<b>785.0</b>
Copa Gobernador. Gran Premio Jahuactal/ 50 leguas Usumacinta. Nauticopa fechas 1, 2 y 3. Tercera y cuarta fechas Campeonato Nacional de Enduro.			
<b>Federación Mexicana de Natación, A.C.</b>	<b>53,726.0</b>	<b>53,726.0</b>	<b>56,050.0</b>
Pago de derechos internacionales para un evento mundial a realizarse en nuestro país y actividades promocionales previas a la celebración de los siguientes eventos: Serie Mundial de Clavados FINA - MIDEA 2012, Copa del Mundo de Aguas Abiertas de 10K 2012, Grand Prix de Aguas Abiertas 15K y el "World Trophy" de Nado Sincronizado 2012. Copa del Mundo de Aguas Abiertas, Cancún, Quintana Roo; Grand Prix Charlotte, North Carolina, USA; Fina Olympic Marathon Swim Qualifier 2012, Setubal, Portugal. XIII FINA Junior Synchronised Spinning Championships, Volos, Grecia y FINA World Junior Open Water Swimming, Toronto, Canadá; Copa Challenge, Edmonton, Canadá; y Mundial Junior de Aguas Abiertas, La Coruña, España y Toronto, Canadá. Campamento de entrenamiento previo a Juegos Olímpicos.			
<b>Federación Mexicana de Patines Sobre Ruedas, A.C.</b>	<b>82.5</b>	<b>82.5</b>	<b>82.5</b>
Campeonato Mundial de Linea, Colombia.			



RECURSOS ENTREGADOS DIRECTAMENTE A LAS ASOCIACIONES DEPORTIVAS POR LA COMISIÓN NACIONAL DE CULTURA FÍSICA Y DEPORTE

Asociación Deportiva / Principales Resultados	Gasto Ejercido (miles de pesos)		
	Enero-julio	Enero-agosto	Enero-septiembre
<b>Federación Mexicana de Pentatlón Moderno, A.C.</b> Nacional Abierto, efectuado en Guadalajara Jalisco. Copa del Mundo III, Szazhalombatta, Hungría. Campeonato del Mundo, Roma, Italia. Modern Pentathlon Word Cup Final 2012, Cheng Du, China.	397.9	397.9	397.9
<b>Federación Nacional de Pesca Deportiva, A.C.</b> I Campeonato Nacional de Pesca con Mosca.	900.0	900.0	900.0
<b>Federación Mexicana de Polo, A.C.</b> Torneo Año Nuevo Chino. V Abierto de Yucatán. Copa de la Amistad. Torneo Tecamac San Salvador. 76 Cup Embajadores. Copa Careyitos (Copa Agua Baja). Tiangüis Turístico 2012. Cuarta Copa Hennessy. 13 Copa Agua Alta. 77 Cup Embajadores. Torneo Querétaro	3,000.0	3,000.0	3,000.0
<b>Federación Mexicana de Quiropráctica Deportiva, A.C.</b> Se apoyó el desarrollo del Seminario de la ACA_Sports Council.	420.0	420.0	420.0
<b>Federación Mexicana de Remo, A. C.</b> Regata Internacional "Paolo D'aloja", Piediluco, Italia. II y III Copas del Mundo, Lucerna, Suiza y Munich, Alemania. Royal Canadian Henley Regatta, St. Catharines, Canadá. Campeonato del Mundo U18, Plovdiv, Bulgaria.	755.0	755.0	1,269.1
<b>Federación Mexicana de Softbol, A. C.</b> Canadian Open y Campeonato Mundial, Canadá. VIII Campeonato Panamericano Varonil Clasificatorio a Mundial, Medellín, Colombia.	15.0	15.0	266.1
<b>Federación de Squash de México, A.C.</b> Campamento de preparación, varios países. Campamento de preparación, Aguascalientes. Mexican Squash Open 2012, efectuado en México, D.F. Prosquash Mexican Open 2012, efectuado en México, D.F. Campeonato Panamericano Juvenil, en Bogotá, Colombia.	345.0	345.0	1,306.0
<b>Asociación Deportiva Nacional de Tae Kwon Do, A.C.</b> Campamento de entrenamiento. Campeonato Mundial Universitario. Open de Austria. Campamento de entrenamiento, Manchester y Londres, Inglaterra. Apoyo para realizar el pago de los derechos internacionales para asegurar la sede de un evento mundial a realizarse en nuestro país.	4,938.2	5,293.6	5,649.1
<b>Federación Mexicana de Tenis, A.C.</b> Torneos de Preparación Varonil, Londres, Inglaterra. Gira Europa, Alemania e Inglaterra. Torneos de preparación Varonil, Europa. Se apoyó el desarrollo del Programa Tenis en tu Escuela. Concentración "Impulso a Talentos Varonil y Femenil", en París, Francia. Concentración "Impulso a Talentos Varonil", en Ecuador, Bolivia, Perú y Chile. Gira JITIC 2012, en San Salvador, El Salvador.	10,203.0	10,203.0	10,436.0
<b>Asociación Deportiva Nacional de Tenis de Mesa, A.C.</b> Pro Tour de España, Almería, España. Clasificación Mundial Olímpica, Doha, Qatar. Campeonato Latinoamericano y Primer Circuito Mundial, en Puebla, Puebla. Circuito Mundial Juvenil 2012, en Guatemala, Guatemala y San Salvador, El Salvador.	519.6	572.6	678.6
<b>Federación Mexicana de Tiro con Arco, A.C.</b> Archery World Cup 2012, Shanghai, China. Clasificatorio a los Juegos Olímpicos, Londres 2012. Ranking Mundial, Medellín, Colombia.	507.5	507.5	507.5
<b>Federación Mexicana de Tiro y Caza, A.C.</b> Se participó en eventos de preparación rumbo a Londres 2012, en España, Inglaterra, República Checa, Alemania e Italia. 19 Annual USA Shooting National Championships Rifle and Pistol, Fort Benning, Georgia, USA.	210.0	210.0	210.0
<b>Federación Mexicana de Triatlón, A.C.</b> Triatlón Internacional Huatulco, Oaxaca: 70.3 Cozumel, ITU World Cup y Iron Man Cozumel, Quintana Roo; ITU World Cup Banyoles, Banyolas, España; FISU Campeonato Mundial de Triatlón Universitario, Taipéi, China y Copa Mundial ITU Guatape 2012, Guatape, Colombia. 2012 Buffalo ITU Triathlon Pan American Cup, Buffalo, Nueva York, USA. ITU Campeonato Mundial de Duetlón 2012, Nancy, Francia.	5,463.6	5,633.6	6,116.0
<b>Federación Mexicana de Vela y Asociados, A.C.</b> Se apoyó la organización de la Regata Internacional Copa México Edición Olímpica 2012 Clase J/24,	1,815.0	1,841.2	1,881.2

RECURSOS ENTREGADOS DIRECTAMENTE A LAS ASOCIACIONES DEPORTIVAS POR LA COMISIÓN NACIONAL DE CULTURA FÍSICA Y DEPORTE

Asociación Deportiva / Principales Resultados	Gasto Ejercido (miles de pesos)		
	Enero-julio	Enero-agosto	Enero-septiembre
celebrada del 2 al 18 de marzo en la Marina Riviera Nayarita, Bahía de Banderas, así como el evento Clase Club-420, con 16 países registrados, se contó con la presencia del C. Presidente de la República. Regata Princesa Sofía, Palma de Mallorca, España. Windsurf Worlds 2012, en Medemblik, Holanda.			
<b>Federación Mexicana de Voleibol, A.C.</b>	<b>147.0</b>	<b>147.0</b>	<b>147.0</b>
Preolímpico, Long Beach, California, USA. Clasificatorio Mundial de Playa, Moscú, Rusia.			
<b>Federación de Wushu de la República Mexicana, A.C.</b>	<b>2,995.0</b>	<b>2,995.0</b>	<b>2,995.0</b>
Se apoyó el desarrollo del Campeonato Nacional selectivo 2012.			
<b>XIII Distrito Panathlón Internacional, A.C.</b>	<b>315.0</b>	<b>315.0</b>	<b>315.0</b>
Conferencias y premiaciones en Santiago de Querétaro. Copa Panathlón de Gimnasia 2012 y Maratón Irapuato.			

Nota: Las sumas pueden no coincidir debido al redondeo de las cifras.  
Fuente: Comisión Nacional de Cultura Física y Deporte.

## VI. MONTO EROGADO SOBRE CONTRATOS PLURIANUALES DE OBRA, ADQUISICIONES Y ARRENDAMIENTOS O SERVICIOS

En términos de lo establecido en el artículo 50, último párrafo, de la Ley Federal de Presupuesto y Responsabilidad Hacendaria (LFPRH), se informa lo siguiente:

### MONTO EROGADO SOBRE CONTRATOS PLURIANUALES DE OBRA PÚBLICA, ADQUISICIONES Y ARRENDAMIENTOS O SERVICIOS Enero-septiembre de 2012 (Miles de pesos)

Ramo	Dependencia/Entidad	Monto Anual aprobado o modificado	Programado			Observado		
			Enero-julio	Enero-agosto	Enero-septiembre	Enero-julio	Enero-agosto	Enero-septiembre
<b>01</b>	<b>Poder Legislativo</b>							
	<b>H. Cámara de Senadores</b>	<b>69,804.9</b>	<b>38,763.3</b>	<b>40,354.6</b>	<b>41,274.7</b>	<b>38,763.3</b>	<b>40,354.6</b>	<b>41,274.7</b>
	Gasto corriente	69,804.9	38,763.3	40,354.6	41,274.7	38,763.3	40,354.6	41,274.7
	Gasto de inversión	0.0	0.0	0.0	0.0	0.0	0.0	0.0
	<b>Auditoría Superior de la Federación</b>	<b>7,630.3</b>	<b>1,907.6</b>	<b>1,907.6</b>	<b>1,907.6</b>	<b>1,271.7</b>	<b>1,271.7</b>	<b>1,271.7</b>
	Gasto corriente	7,630.3	1,907.6	1,907.6	1,907.6	1,271.7	1,271.7	1,271.7
	Gasto de inversión	0.0	0.0	0.0	0.0	0.0	0.0	0.0
<b>02</b>	<b>Presidencia de la República</b>	<b>420,073.6</b>	<b>260,177.7</b>	<b>280,052.7</b>	<b>297,051.7</b>	<b>260,171.0</b>	<b>280,044.3</b>	<b>297,044.8</b>
	Gasto corriente	420,073.6	260,177.7	280,052.7	297,051.7	260,171.0	280,044.3	297,044.8
	Gasto de inversión	0.0	0.0	0.0	0.0	0.0	0.0	0.0
<b>03</b>	<b>Poder Judicial</b>							
	<b>Suprema Corte de la Nación</b>	<b>267,452.6</b>	<b>150,584.6</b>	<b>172,538.3</b>	<b>194,358.8</b>	<b>112,315.6</b>	<b>136,434.3</b>	<b>154,373.3</b>
	Gasto corriente	213,151.0	125,942.5	144,767.7	162,810.3	97,116.7	117,915.2	134,578.0
	Gasto de inversión	54,301.6	24,642.1	27,770.6	31,548.6	15,198.9	18,519.1	19,795.3
	<b>Consejo de la Judicatura Federal</b>	<b>815,235.4</b>	<b>409,926.8</b>	<b>489,882.4</b>	<b>564,607.4</b>	<b>290,964.2</b>	<b>350,597.8</b>	<b>447,978.9</b>
	Gasto corriente	320,017.1	202,845.0	243,473.5	279,624.1	139,872.4	162,170.9	213,417.5
	Gasto de inversión	495,218.3	207,081.8	246,408.9	284,983.3	151,091.8	188,426.9	234,561.4
	<b>Tribunal Electoral del Poder Judicial de la Federación</b>	<b>63,948.4</b>	<b>54,056.3</b>	<b>56,428.5</b>	<b>58,623.5</b>	<b>40,927.5</b>	<b>43,329.9</b>	<b>45,554.9</b>
	Gasto corriente	29,148.9	19,256.8	21,629.0	23,824.0	19,031.6	21,433.9	23,659.0
	Gasto de inversión	34,799.5	34,799.5	34,799.5	34,799.5	21,895.9	21,895.9	21,895.9
<b>04</b>	<b>Gobernación</b>	<b>2,547,065.8</b>	<b>1,085,941.4</b>	<b>1,195,562.9</b>	<b>1,314,194.2</b>	<b>740,564.0</b>	<b>818,709.1</b>	<b>884,023.4</b>
	Gasto corriente	2,547,065.8	1,085,941.4	1,195,562.9	1,314,194.2	740,564.0	818,709.1	884,023.4
	Gasto de inversión	0.0	0.0	0.0	0.0	0.0	0.0	0.0
<b>05</b>	<b>Relaciones Exteriores</b>	<b>1,442,615.1</b>	<b>815,755.6</b>	<b>942,406.1</b>	<b>1,073,902.8</b>	<b>796,399.9</b>	<b>919,888.7</b>	<b>1,048,130.4</b>
	Gasto corriente	1,350,815.1	762,205.6	881,206.1	1,005,052.8	762,205.6	881,206.1	1,005,052.8
	Gasto de inversión	91,800.0	53,550.0	61,200.0	68,850.0	34,194.3	38,682.6	43,077.6
<b>06</b>	<b>Hacienda y Crédito Público</b>							
	<b>Sector Central</b>	<b>710,277.2</b>	<b>333,596.0</b>	<b>404,409.1</b>	<b>454,123.7</b>	<b>329,193.8</b>	<b>397,420.6</b>	<b>435,922.8</b>
	Gasto corriente	648,572.7	314,561.8	383,212.6	432,404.5	311,193.3	378,433.4	416,809.5
	Gasto de inversión	61,704.5	19,034.2	21,196.5	21,719.2	18,000.5	18,987.2	19,113.3
	<b>Comisión Nacional Bancaria y de Valores</b>	<b>118,206.0</b>	<b>76,723.4</b>	<b>85,794.9</b>	<b>96,120.1</b>	<b>58,622.8</b>	<b>71,569.1</b>	<b>77,704.9</b>
	Gasto corriente	118,206.0	76,723.4	85,794.9	96,120.1	58,622.8	71,569.1	77,704.9
	Gasto de inversión	0.0	0.0	0.0	0.0	0.0	0.0	0.0
	<b>Comisión Nacional de Seguros y Fianzas</b>	<b>43,316.0</b>	<b>19,972.0</b>	<b>22,219.8</b>	<b>27,552.8</b>	<b>12,021.0</b>	<b>12,396.7</b>	<b>18,850.5</b>
	Gasto corriente	43,316.0	19,972.0	22,219.8	27,552.8	12,021.0	12,396.7	18,850.5
	Gasto de inversión	0.0	0.0	0.0	0.0	0.0	0.0	0.0
	<b>Comisión Nacional del Sistema de Ahorro para el Retiro</b>	<b>64,907.0</b>	<b>35,507.3</b>	<b>40,603.7</b>	<b>45,852.6</b>	<b>25,305.7</b>	<b>28,729.9</b>	<b>32,008.2</b>
	Gasto corriente	64,907.0	35,507.3	40,603.7	45,852.6	25,305.7	28,729.9	32,008.2
	Gasto de inversión	0.0	0.0	0.0	0.0	0.0	0.0	0.0
	<b>Servicio de Administración Tributaria</b>	<b>567,485.2</b>	<b>278,587.6</b>	<b>318,523.7</b>	<b>362,934.7</b>	<b>66,751.5</b>	<b>80,845.2</b>	<b>128,829.3</b>
	Gasto corriente	567,485.2	278,587.6	318,523.7	362,934.7	66,751.5	80,845.2	128,829.3
	Gasto de inversión	0.0	0.0	0.0	0.0	0.0	0.0	0.0
	<b>Comisión Nacional para el Desarrollo de los Pueblos Indígenas</b>	<b>427,637.0</b>	<b>277,868.2</b>	<b>294,517.7</b>	<b>301,889.9</b>	<b>200,935.4</b>	<b>228,337.8</b>	<b>259,073.6</b>
	Gasto corriente	427,637.0	277,868.2	294,517.7	301,889.9	200,935.4	228,337.8	259,073.6
	Gasto de inversión	0.0	0.0	0.0	0.0	0.0	0.0	0.0
	<b>Notimex, Agencia de Noticias del Estado Mexicano</b>	<b>8,700.3</b>	<b>4,609.3</b>	<b>5,300.3</b>	<b>6,228.4</b>	<b>2,515.0</b>	<b>3,561.1</b>	<b>4,028.0</b>
	Gasto corriente	8,700.3	4,609.3	5,300.3	6,228.4	2,515.0	3,561.1	4,028.0
	Gasto de inversión	0.0	0.0	0.0	0.0	0.0	0.0	0.0

**MONTO EROGADO SOBRE CONTRATOS PLURIANUALES DE OBRA PÚBLICA, ADQUISICIONES Y ARRENDAMIENTOS O SERVICIOS**  
Enero-septiembre de 2012  
(Miles de pesos)

Ramo	Dependencia/Entidad	Monto Anual aprobado o modificado	Programado			Observado		
			Enero-julio	Enero-agosto	Enero-septiembre	Enero-julio	Enero-agosto	Enero-septiembre
	<b>Procuraduría de la Defensa del Contribuyente</b>	<b>81,259.7</b>	<b>37,073.8</b>	<b>44,638.8</b>	<b>49,705.8</b>	<b>28,949.7</b>	<b>29,135.3</b>	<b>29,135.3</b>
	Gasto corriente	81,259.7	37,073.8	44,638.8	49,705.8	28,949.7	29,135.3	29,135.3
	Gasto de inversión	0.0	0.0	0.0	0.0	0.0	0.0	0.0
	<b>Casa de Moneda de México</b>	<b>21,307.1</b>	<b>9,755.7</b>	<b>11,039.9</b>	<b>15,601.8</b>	<b>9,498.3</b>	<b>10,177.3</b>	<b>12,095.6</b>
	Gasto corriente	21,307.1	9,755.7	11,039.9	15,601.8	9,498.3	10,177.3	12,095.6
	Gasto de inversión	0.0	0.0	0.0	0.0	0.0	0.0	0.0
	<b>Comisión Nacional para la Protección y Defensa de los Usuarios de Servicios Financieros</b>	<b>51,362.5</b>	<b>31,144.5</b>	<b>35,188.1</b>	<b>39,231.7</b>	<b>22,678.8</b>	<b>25,777.2</b>	<b>28,765.4</b>
	Gasto corriente	51,362.5	31,144.5	35,188.1	39,231.7	22,678.8	25,777.2	28,765.4
	Gasto de inversión	0.0	0.0	0.0	0.0	0.0	0.0	0.0
	<b>Financiera Rural</b>	<b>386,306.1</b>	<b>225,345.2</b>	<b>257,537.4</b>	<b>289,729.5</b>	<b>137,484.9</b>	<b>159,586.9</b>	<b>177,292.5</b>
	Gasto corriente	386,306.1	225,345.2	257,537.4	289,729.5	137,484.9	159,586.9	177,292.5
	Gasto de inversión	0.0	0.0	0.0	0.0	0.0	0.0	0.0
	<b>Comisión Nacional de Vivienda</b>	<b>74,637.2</b>	<b>44,041.1</b>	<b>48,431.0</b>	<b>58,901.2</b>	<b>38,619.3</b>	<b>44,839.2</b>	<b>54,983.4</b>
	Gasto corriente	74,637.2	44,041.1	48,431.0	58,901.2	38,619.3	44,839.2	54,983.4
	Gasto de inversión	0.0	0.0	0.0	0.0	0.0	0.0	0.0
	<b>Instituto Federal de Acceso a la Información y Protección de Datos</b>	<b>209,323.0</b>	<b>33,317.7</b>	<b>169,895.3</b>	<b>181,392.0</b>	<b>24,234.3</b>	<b>159,282.7</b>	<b>168,786.7</b>
	Gasto corriente	59,532.7	33,317.7	38,124.3	45,116.2	24,234.3	27,608.6	33,090.3
	Gasto de inversión	149,790.3	0.0	131,771.0	136,275.9	0.0	131,674.1	135,696.4
	<b>Instituto Nacional de las Mujeres</b>	<b>55,861.1</b>	<b>11,098.4</b>	<b>36,137.3</b>	<b>48,164.4</b>	<b>10,416.4</b>	<b>35,754.2</b>	<b>47,674.5</b>
	Gasto corriente	55,861.1	11,098.4	36,137.3	48,164.4	10,416.4	35,754.2	47,674.5
	Gasto de inversión	0.0	0.0	0.0	0.0	0.0	0.0	0.0
	<b>Instituto para la Protección del Ahorro Bancario</b>	<b>96,168.8</b>	<b>49,112.0</b>	<b>54,683.0</b>	<b>60,266.7</b>	<b>44,256.2</b>	<b>49,178.4</b>	<b>55,581.0</b>
	Gasto corriente	96,168.8	49,112.0	54,683.0	60,266.7	44,256.2	49,178.4	55,581.0
	Gasto de inversión	0.0	0.0	0.0	0.0	0.0	0.0	0.0
	<b>Lotería Nacional para la Asistencia Pública</b>	<b>255,559.4</b>	<b>175,302.0</b>	<b>190,277.4</b>	<b>213,256.0</b>	<b>120,568.0</b>	<b>143,575.8</b>	<b>166,086.2</b>
	Gasto corriente	255,559.4	175,302.0	190,277.4	213,256.0	120,568.0	143,575.8	166,086.2
	Gasto de inversión	0.0	0.0	0.0	0.0	0.0	0.0	0.0
	<b>Pronósticos para la Asistencia Pública</b>	<b>208,575.8</b>	<b>96,178.6</b>	<b>126,300.2</b>	<b>160,851.5</b>	<b>79,279.8</b>	<b>108,056.0</b>	<b>141,760.7</b>
	Gasto corriente	208,575.8	96,178.6	126,300.2	160,851.5	79,279.8	108,056.0	141,760.7
	Gasto de inversión	0.0	0.0	0.0	0.0	0.0	0.0	0.0
	<b>Servicio de Administración y Enajenación de Bienes</b>	<b>1,150,554.9</b>	<b>587,030.6</b>	<b>695,900.4</b>	<b>807,974.4</b>	<b>228,416.6</b>	<b>276,964.2</b>	<b>316,572.0</b>
	Gasto corriente	1,146,526.6	584,347.8	693,217.5	803,946.1	228,416.6	276,964.2	316,572.0
	Gasto de inversión	4,028.3	2,682.9	2,682.9	4,028.3	0.0	0.0	0.0
	<b>Banco Nacional de Comercio Exterior, S.N.C.</b>	<b>162,944.5</b>	<b>96,196.1</b>	<b>111,499.4</b>	<b>122,595.1</b>	<b>69,025.2</b>	<b>86,031.5</b>	<b>97,897.5</b>
	Gasto corriente	162,944.5	96,196.1	111,499.4	122,595.1	69,025.2	86,031.5	97,897.5
	Gasto de inversión	0.0	0.0	0.0	0.0	0.0	0.0	0.0
	<b>Banco Nacional de Obras y Servicios Públicos, S.N.C.</b>	<b>150,074.0</b>	<b>76,670.2</b>	<b>90,688.8</b>	<b>104,707.4</b>	<b>41,294.6</b>	<b>48,857.4</b>	<b>52,168.5</b>
	Gasto corriente	150,074.0	76,670.2	90,688.8	104,707.4	41,294.6	48,857.4	52,168.5
	Gasto de inversión	0.0	0.0	0.0	0.0	0.0	0.0	0.0
	<b>Nacional Financiera, S.N.C.</b>	<b>373,273.2</b>	<b>214,662.6</b>	<b>245,746.3</b>	<b>277,734.5</b>	<b>154,111.7</b>	<b>180,904.3</b>	<b>212,622.1</b>
	Gasto corriente	373,273.2	214,662.6	245,746.3	277,734.5	154,111.7	180,904.3	212,622.1
	Gasto de inversión	0.0	0.0	0.0	0.0	0.0	0.0	0.0
	<b>Banco del Ahorro Nacional y Servicios Financieros, S.N.C.</b>	<b>1,323,460.5</b>	<b>772,018.6</b>	<b>882,307.0</b>	<b>992,595.4</b>	<b>572,361.3</b>	<b>654,127.2</b>	<b>735,893.1</b>
	Gasto corriente	781,377.1	455,803.3	520,918.0	586,032.8	392,989.3	449,130.6	505,271.9
	Gasto de inversión	542,083.4	316,215.3	361,389.0	406,562.6	179,372.0	204,996.6	230,621.2
	<b>Sociedad Hipotecaria Federal, S.N.C.</b>	<b>96,908.5</b>	<b>56,827.4</b>	<b>65,939.3</b>	<b>73,794.7</b>	<b>33,498.8</b>	<b>37,940.8</b>	<b>41,480.5</b>
	Gasto corriente	96,908.5	56,827.4	65,939.3	73,794.7	33,498.8	37,940.8	41,480.5
	Gasto de inversión	0.0	0.0	0.0	0.0	0.0	0.0	0.0
	<b>Fondo Especial de Asistencia Técnica y Garantía para Créditos Agropecuarios</b>	<b>8,839.4</b>	<b>4,941.1</b>	<b>5,720.8</b>	<b>6,500.4</b>	<b>3,888.2</b>	<b>4,662.9</b>	<b>5,212.8</b>
	Gasto corriente	8,839.4	4,941.1	5,720.8	6,500.4	3,888.2	4,662.9	5,212.8
	Gasto de inversión	0.0	0.0	0.0	0.0	0.0	0.0	0.0
	<b>Fondo de Capitalización e Inversión del Sector Rural</b>	<b>11,810.5</b>	<b>5,377.0</b>	<b>6,085.6</b>	<b>7,266.7</b>	<b>4,694.2</b>	<b>5,892.0</b>	<b>6,792.3</b>
	Gasto corriente	11,810.5	5,377.0	6,085.6	7,266.7	4,694.2	5,892.0	6,792.3

**MONTO EROGADO SOBRE CONTRATOS PLURIANUALES DE OBRA PÚBLICA, ADQUISICIONES Y ARRENDAMIENTOS O SERVICIOS**  
Enero-septiembre de 2012  
(Miles de pesos)

Ramo	Dependencia/Entidad	Monto Anual aprobado o modificado	Programado			Observado		
			Enero-julio	Enero-agosto	Enero-septiembre	Enero-julio	Enero-agosto	Enero-septiembre
	Gasto de inversión	0.0	0.0	0.0	0.0	0.0	0.0	0.0
	<b>Fondo de Garantía y Fomento para la Agricultura, Ganadería y Avicultura</b>	<b>17,678.7</b>	<b>9,882.3</b>	<b>11,441.6</b>	<b>13,000.9</b>	<b>7,776.5</b>	<b>9,325.7</b>	<b>10,425.6</b>
	Gasto corriente	17,678.7	9,882.3	11,441.6	13,000.9	7,776.5	9,325.7	10,425.6
	Gasto de inversión	0.0	0.0	0.0	0.0	0.0	0.0	0.0
	<b>Fondo de Garantía y Fomento para las Actividades Pesqueras</b>	<b>3,535.7</b>	<b>1,976.5</b>	<b>2,288.3</b>	<b>2,600.2</b>	<b>1,555.3</b>	<b>1,865.1</b>	<b>2,085.1</b>
	Gasto corriente	3,535.7	1,976.5	2,288.3	2,600.2	1,555.3	1,865.1	2,085.1
	Gasto de inversión	0.0	0.0	0.0	0.0	0.0	0.0	0.0
	<b>Fondo Especial para Financiamientos Agropecuarios</b>	<b>160,094.8</b>	<b>89,817.1</b>	<b>103,872.6</b>	<b>117,928.1</b>	<b>71,317.2</b>	<b>85,270.8</b>	<b>95,228.9</b>
	Gasto corriente	160,094.8	89,817.1	103,872.6	117,928.1	71,317.2	85,270.8	95,228.9
	Gasto de inversión	0.0	0.0	0.0	0.0	0.0	0.0	0.0
	<b>Instituto Nacional para la Evaluación de la Educación</b>	<b>5,713.7</b>	<b>3,390.5</b>	<b>3,977.2</b>	<b>4,147.2</b>	<b>1,388.9</b>	<b>1,388.9</b>	<b>3,165.1</b>
	Gasto corriente	5,713.7	3,390.5	3,977.2	4,147.2	1,388.9	1,388.9	3,165.1
	Gasto de inversión	0.0	0.0	0.0	0.0	0.0	0.0	0.0
<b>07</b>	<b>Defensa Nacional</b>							
	<b>Sector Central</b>	<b>2,252,637.3</b>	<b>775,280.4</b>	<b>956,882.6</b>	<b>1,227,570.5</b>	<b>775,280.4</b>	<b>956,882.6</b>	<b>1,227,570.5</b>
	Gasto corriente	1,080,309.8	480,224.3	585,724.3	654,275.8	480,224.3	585,724.3	654,275.8
	Gasto de inversión	1,172,327.5	295,056.0	371,158.3	573,294.8	295,056.0	371,158.3	573,294.8
	<b>Instituto de Seguridad Social para las Fuerzas Armadas Mexicanas</b>	<b>82,716.6</b>	<b>63,208.7</b>	<b>67,290.4</b>	<b>74,803.5</b>	<b>30,271.4</b>	<b>30,271.4</b>	<b>30,550.1</b>
	Gasto corriente	28,722.8	13,076.2	13,296.6	20,809.7	489.8	489.8	768.4
	Gasto de inversión	53,993.8	50,132.5	53,993.8	53,993.8	29,781.6	29,781.6	29,781.6
<b>08</b>	<b>Agricultura, Ganadería, Desarrollo Rural, Pesca y Alimentación</b>							
	<b>Servicio Nacional de Sanidad, Inocuidad y Calidad Agroalimentaria</b>	<b>338,847.4</b>	<b>197,661.0</b>	<b>225,898.3</b>	<b>254,135.6</b>	<b>197,661.0</b>	<b>225,898.3</b>	<b>254,135.6</b>
	Gasto corriente	338,847.4	197,661.0	225,898.3	254,135.6	197,661.0	225,898.3	254,135.6
	Gasto de inversión	0.0	0.0	0.0	0.0	0.0	0.0	0.0
	<b>Servicio Nacional de Inspección y Certificación de Semillas</b>	<b>2,593.5</b>	<b>1,949.3</b>	<b>2,068.9</b>	<b>2,129.2</b>	<b>1,548.8</b>	<b>1,765.0</b>	<b>2,027.3</b>
	Gasto corriente	2,593.5	1,949.3	2,068.9	2,129.2	1,548.8	1,765.0	2,027.3
	Gasto de inversión	0.0	0.0	0.0	0.0	0.0	0.0	0.0
	<b>Colegio Superior Agropecuario del Estado de Guerrero</b>	<b>855.1</b>	<b>498.8</b>	<b>570.0</b>	<b>641.3</b>	<b>391.7</b>	<b>486.1</b>	<b>498.6</b>
	Gasto corriente	855.1	498.8	570.0	641.3	391.7	486.1	498.6
	Gasto de inversión	0.0	0.0	0.0	0.0	0.0	0.0	0.0
	<b>Apoyos y Servicios a la Comercialización Agropecuaria</b>	<b>121,394.0</b>	<b>28,009.3</b>	<b>28,009.3</b>	<b>28,009.3</b>	<b>19,745.8</b>	<b>19,745.8</b>	<b>19,745.8</b>
	Gasto corriente	121,394.0	28,009.3	28,009.3	28,009.3	19,745.8	19,745.8	19,745.8
	Gasto de inversión	0.0	0.0	0.0	0.0	0.0	0.0	0.0
	<b>Servicio de Información Agroalimentaria y Pesquera</b>	<b>11,816.9</b>	<b>6,627.1</b>	<b>7,584.9</b>	<b>8,542.7</b>	<b>6,038.2</b>	<b>7,101.1</b>	<b>8,034.0</b>
	Gasto corriente	11,816.9	6,627.1	7,584.9	8,542.7	6,038.2	7,101.1	8,034.0
	Gasto de inversión	0.0	0.0	0.0	0.0	0.0	0.0	0.0
	<b>Instituto Nacional de Pesca</b>	<b>9,391.6</b>	<b>5,567.2</b>	<b>6,361.7</b>	<b>7,135.1</b>	<b>4,292.5</b>	<b>5,034.1</b>	<b>5,805.6</b>
	Gasto corriente	9,391.6	5,567.2	6,361.7	7,135.1	4,292.5	5,034.1	5,805.6
	Gasto de inversión	0.0	0.0	0.0	0.0	0.0	0.0	0.0
	<b>Comisión Nacional de Acuicultura y Pesca</b>	<b>384,188.8</b>	<b>225,217.7</b>	<b>271,791.2</b>	<b>302,446.3</b>	<b>177,874.3</b>	<b>202,560.3</b>	<b>220,274.6</b>
	Gasto corriente	121,139.0	62,768.4	71,957.7	81,411.9	41,816.6	48,265.6	55,329.6
	Gasto de inversión	263,049.8	162,449.3	199,833.5	221,034.4	136,057.8	154,294.7	164,944.9
	<b>Comité Nacional para el Desarrollo Sustentable de la Caña de Azúcar</b>	<b>234.6</b>	<b>161.0</b>	<b>161.0</b>	<b>161.0</b>	<b>161.0</b>	<b>161.0</b>	<b>161.0</b>
	Gasto corriente	234.6	161.0	161.0	161.0	161.0	161.0	161.0
	Gasto de inversión	0.0	0.0	0.0	0.0	0.0	0.0	0.0
	<b>Colegio de Postgraduados</b>	<b>51,374.5</b>	<b>46,238.8</b>	<b>47,191.1</b>	<b>48,299.0</b>	<b>20,219.7</b>	<b>30,385.1</b>	<b>35,025.7</b>
	Gasto corriente	51,374.5	46,238.8	47,191.1	48,299.0	20,219.7	30,385.1	35,025.7
	Gasto de inversión	0.0	0.0	0.0	0.0	0.0	0.0	0.0
	<b>Comisión Nacional de las Zona Áridas</b>	<b>2,214.6</b>	<b>1,200.8</b>	<b>1,362.1</b>	<b>1,567.3</b>	<b>1,200.8</b>	<b>1,362.1</b>	<b>1,567.3</b>
	Gasto corriente	2,214.6	1,200.8	1,362.1	1,567.3	1,200.8	1,362.1	1,567.3
	Gasto de inversión	0.0	0.0	0.0	0.0	0.0	0.0	0.0

**MONTO EROGADO SOBRE CONTRATOS PLURIANUALES DE OBRA PÚBLICA, ADQUISICIONES Y ARRENDAMIENTOS O SERVICIOS**  
Enero-septiembre de 2012  
(Miles de pesos)

Ramo	Dependencia/Entidad	Monto Anual aprobado o modificado	Programado			Observado		
			Enero-julio	Enero-agosto	Enero-septiembre	Enero-julio	Enero-agosto	Enero-septiembre
	<b>Instituto Nacional de Investigaciones Forestales, Agrícolas y Pecuarias</b>	<b>19,181.6</b>	<b>10,720.3</b>	<b>12,787.7</b>	<b>14,386.2</b>	<b>8,985.8</b>	<b>10,268.0</b>	<b>11,602.0</b>
	Gasto corriente	19,181.6	10,720.3	12,787.7	14,386.2	8,985.8	10,268.0	11,602.0
	Gasto de inversión	0.0	0.0	0.0	0.0	0.0	0.0	0.0
	<b>Productora Nacional de Biológicos Veterinarios</b>	<b>2,020.2</b>	<b>1,157.1</b>	<b>1,311.5</b>	<b>1,503.8</b>	<b>889.0</b>	<b>962.4</b>	<b>1,132.9</b>
	Gasto corriente	2,020.2	1,157.1	1,311.5	1,503.8	889.0	962.4	1,132.9
	Gasto de inversión	0.0	0.0	0.0	0.0	0.0	0.0	0.0
	<b>Instituto Nacional para el Desarrollo de Capacidades del Sector Rural, A.C.</b>	<b>2,617.4</b>	<b>1,327.6</b>	<b>1,435.5</b>	<b>1,548.5</b>	<b>1,115.7</b>	<b>1,273.6</b>	<b>1,484.0</b>
	Gasto corriente	2,617.4	1,327.6	1,435.5	1,548.5	1,115.7	1,273.6	1,484.0
	Gasto de inversión	0.0	0.0	0.0	0.0	0.0	0.0	0.0
	<b>Fidelcomiso de Riesgo Compartido</b>	<b>13,941.2</b>	<b>5,727.6</b>	<b>7,093.9</b>	<b>8,715.0</b>	<b>2,948.5</b>	<b>3,350.3</b>	<b>4,209.9</b>
	Gasto corriente	13,941.2	5,727.6	7,093.9	8,715.0	2,948.5	3,350.3	4,209.9
	Gasto de inversión	0.0	0.0	0.0	0.0	0.0	0.0	0.0
	<b>Fondo de Empresas Expropiadas del Sector Azucarero</b>	<b>409.9</b>	<b>233.9</b>	<b>268.2</b>	<b>294.5</b>	<b>228.9</b>	<b>250.1</b>	<b>294.5</b>
	Gasto corriente	409.9	233.9	268.2	294.5	228.9	250.1	294.5
	Gasto de inversión	0.0	0.0	0.0	0.0	0.0	0.0	0.0
<b>09</b>	<b>Comunicaciones y Transportes</b>							
	<b>Sector Central</b>	<b>13,109,058.0</b>	<b>8,668,454.6</b>	<b>9,753,473.9</b>	<b>11,171,610.3</b>	<b>6,846,802.0</b>	<b>7,813,241.5</b>	<b>9,319,061.4</b>
	Gasto corriente	9,729.1	5,675.3	6,486.1	7,296.8	3,591.3	3,591.3	5,709.3
	Gasto de inversión	13,099,328.9	8,662,779.3	9,746,987.8	11,164,313.5	6,843,210.6	7,809,650.2	9,313,352.1
	<b>Instituto Mexicano del Transporte</b>	<b>4,100.0</b>	<b>1,700.0</b>	<b>1,975.0</b>	<b>2,250.0</b>	<b>1,584.2</b>	<b>1,810.6</b>	<b>2,036.9</b>
	Gasto corriente	4,100.0	1,700.0	1,975.0	2,250.0	1,584.2	1,810.6	2,036.9
	Gasto de inversión	0.0	0.0	0.0	0.0	0.0	0.0	0.0
	<b>Servicios a la Navegación en el Espacio Aéreo Mexicano</b>	<b>34,182.3</b>	<b>26,167.7</b>	<b>27,852.8</b>	<b>29,537.9</b>	<b>22,342.9</b>	<b>23,675.7</b>	<b>28,771.8</b>
	Gasto corriente	34,182.3	26,167.7	27,852.8	29,537.9	22,342.9	23,675.7	28,771.8
	Gasto de inversión	0.0	0.0	0.0	0.0	0.0	0.0	0.0
	<b>Comisión Federal de Telecomunicaciones</b>	<b>123,937.0</b>	<b>86,758.1</b>	<b>98,243.2</b>	<b>104,730.2</b>	<b>59,471.9</b>	<b>66,451.9</b>	<b>72,609.8</b>
	Gasto corriente	123,937.0	86,758.1	98,243.2	104,730.2	59,471.9	66,451.9	72,609.8
	Gasto de inversión	0.0	0.0	0.0	0.0	0.0	0.0	0.0
	<b>Servicio Postal Mexicano</b>	<b>385,559.9</b>	<b>289,169.9</b>	<b>289,169.9</b>	<b>289,169.9</b>	<b>114,200.1</b>	<b>129,055.6</b>	<b>147,372.9</b>
	Gasto corriente	385,559.9	289,169.9	289,169.9	289,169.9	114,200.1	129,055.6	147,372.9
	Gasto de inversión	0.0	0.0	0.0	0.0	0.0	0.0	0.0
	<b>Aeropuertos y Servicios Auxiliares</b>	<b>107,346.8</b>	<b>40,043.0</b>	<b>55,762.4</b>	<b>63,822.3</b>	<b>40,043.0</b>	<b>55,762.4</b>	<b>63,822.3</b>
	Gasto corriente	47,918.4	17,556.7	22,881.4	23,920.1	17,556.7	22,881.4	23,920.1
	Gasto de inversión	59,428.5	22,486.2	32,881.0	39,902.2	22,486.2	32,881.0	39,902.2
	<b>Telecomunicaciones de México</b>	<b>25,976.1</b>	<b>25,976.1</b>	<b>25,976.1</b>	<b>25,976.1</b>	<b>25,976.1</b>	<b>25,976.1</b>	<b>25,976.1</b>
	Gasto corriente	25,976.1	25,976.1	25,976.1	25,976.1	25,976.1	25,976.1	25,976.1
	Gasto de inversión	0.0	0.0	0.0	0.0	0.0	0.0	0.0
	<b>Caminos y Puentes Federales de Ingresos y Servicios Conexos</b>	<b>143,117.1</b>	<b>90,016.8</b>	<b>99,658.2</b>	<b>109,433.3</b>	<b>63,787.4</b>	<b>70,615.7</b>	<b>76,050.1</b>
	Gasto corriente	127,808.5	76,846.3	86,487.7	96,262.8	50,719.1	57,547.4	62,981.9
	Gasto de inversión	15,308.6	13,170.5	13,170.5	13,170.5	13,068.3	13,068.3	13,068.3
	<b>Administración Portuaria Integral de Puerto de Dos Bocas, S.A. de C.V.</b>	<b>13,630.4</b>	<b>3,735.8</b>	<b>4,557.8</b>	<b>5,336.7</b>	<b>2,866.9</b>	<b>2,937.3</b>	<b>4,166.8</b>
	Gasto corriente	13,630.4	3,735.8	4,557.8	5,336.7	2,866.9	2,937.3	4,166.8
	Gasto de inversión	0.0	0.0	0.0	0.0	0.0	0.0	0.0
	<b>Administración Portuaria Integral de Ensenada, S.A. de C.V.</b>	<b>46,308.4</b>	<b>33,157.1</b>	<b>35,604.1</b>	<b>37,270.3</b>	<b>26,117.5</b>	<b>28,638.8</b>	<b>29,299.3</b>
	Gasto corriente	21,682.5	11,560.9	13,863.7	15,529.8	11,251.7	13,452.3	14,112.8
	Gasto de inversión	24,626.0	21,596.2	21,740.5	21,740.5	14,865.8	15,186.5	15,186.5
	<b>Administración Portuaria Integral de Mazatlán, S.A. de C.V.</b>	<b>21,642.2</b>	<b>13,068.1</b>	<b>16,249.1</b>	<b>17,923.4</b>	<b>12,239.1</b>	<b>15,629.0</b>	<b>17,335.3</b>
	Gasto corriente	21,642.2	13,068.1	16,249.1	17,923.4	12,239.1	15,629.0	17,335.3
	Gasto de inversión	0.0	0.0	0.0	0.0	0.0	0.0	0.0
	<b>Administración Portuaria Integral de Progreso, S.A. de C.V.</b>	<b>8,189.0</b>	<b>4,154.5</b>	<b>4,755.2</b>	<b>5,398.7</b>	<b>4,132.9</b>	<b>4,694.8</b>	<b>5,287.5</b>
	Gasto corriente	8,189.0	4,154.5	4,755.2	5,398.7	4,132.9	4,694.8	5,287.5
	Gasto de inversión	0.0	0.0	0.0	0.0	0.0	0.0	0.0
	<b>Administración Portuaria Integral de Puerto Vallarta, S.A. de C.V.</b>	<b>12,193.0</b>	<b>9,601.7</b>	<b>10,781.8</b>	<b>11,619.4</b>	<b>9,211.1</b>	<b>10,304.8</b>	<b>10,891.5</b>

**MONTO EROGADO SOBRE CONTRATOS PLURIANUALES DE OBRA PÚBLICA, ADQUISICIONES Y ARRENDAMIENTOS O SERVICIOS**  
Enero-septiembre de 2012  
(Miles de pesos)

Ramo	Dependencia/Entidad	Monto Anual aprobado o modificado	Programado			Observado		
			Enero-julio	Enero-agosto	Enero-septiembre	Enero-julio	Enero-agosto	Enero-septiembre
	Gasto corriente	8,827.6	6,236.3	7,416.4	8,254.0	5,913.7	7,007.3	7,594.1
	Gasto de inversión	3,365.4	3,365.4	3,365.4	3,365.4	3,297.4	3,297.4	3,297.4
	<b>Administración Portuaria Integral de Topolobampo, S.A. de C.V.</b>	<b>38,744.4</b>	<b>24,135.1</b>	<b>27,338.8</b>	<b>30,817.1</b>	<b>21,323.4</b>	<b>24,866.2</b>	<b>27,183.9</b>
	Gasto corriente	38,744.4	24,135.1	27,338.8	30,817.1	21,323.4	24,866.2	27,183.9
	Gasto de inversión	0.0	0.0	0.0	0.0	0.0	0.0	0.0
	<b>Administración Portuaria Integral de Tuxpan, S.A. de C.V.</b>	<b>9,857.3</b>	<b>6,119.3</b>	<b>7,081.0</b>	<b>8,042.6</b>	<b>4,283.2</b>	<b>5,755.9</b>	<b>6,873.4</b>
	Gasto corriente	9,857.3	6,119.3	7,081.0	8,042.6	4,283.2	5,755.9	6,873.4
	Gasto de inversión	0.0	0.0	0.0	0.0	0.0	0.0	0.0
	<b>Administración Portuaria Integral de Altamira, S.A. de C.V.</b>	<b>572,293.1</b>	<b>279,678.0</b>	<b>295,876.8</b>	<b>323,103.5</b>	<b>260,039.2</b>	<b>284,976.3</b>	<b>300,141.3</b>
	Gasto corriente	164,557.1	43,511.0	45,112.8	46,457.3	43,511.0	45,112.8	46,457.3
	Gasto de inversión	407,736.0	236,167.0	250,764.0	276,646.1	216,528.2	239,863.4	253,683.9
	<b>Administración Portuaria Integral de Guaymas, S. A. de C. V.</b>	<b>7,438.0</b>	<b>5,714.5</b>	<b>5,964.5</b>	<b>6,214.5</b>	<b>3,878.3</b>	<b>4,365.6</b>	<b>5,031.1</b>
	Gasto corriente	7,438.0	5,714.5	5,964.5	6,214.5	3,878.3	4,365.6	5,031.1
	Gasto de inversión	0.0	0.0	0.0	0.0	0.0	0.0	0.0
	<b>Administración Portuaria Integral de Lázaro Cárdenas, S. A. de C. V.</b>	<b>399,785.8</b>	<b>118,391.9</b>	<b>158,514.6</b>	<b>193,278.4</b>	<b>79,024.2</b>	<b>116,983.8</b>	<b>131,117.3</b>
	Gasto corriente	45,365.8	28,941.9	32,114.6	35,378.4	24,842.0	28,743.3	32,419.6
	Gasto de inversión	354,420.0	89,450.0	126,400.0	157,900.0	54,182.2	88,240.5	98,697.7
	<b>Administración Portuaria Integral de Manzanillo, S.A. de C.V.</b>	<b>273,197.2</b>	<b>232,560.5</b>	<b>245,473.5</b>	<b>260,286.5</b>	<b>147,612.6</b>	<b>206,225.4</b>	<b>229,278.7</b>
	Gasto corriente	36,600.0	28,100.0	31,400.0	36,600.0	21,562.5	23,608.0	34,407.0
	Gasto de inversión	236,597.2	204,460.5	214,073.5	223,686.5	126,050.1	182,617.4	194,871.7
	<b>Administración Portuaria Integral de Puerto Madero, S. A. de C. V.</b>	<b>5,385.0</b>	<b>3,141.3</b>	<b>3,590.0</b>	<b>4,038.8</b>	<b>3,141.3</b>	<b>3,590.0</b>	<b>4,038.8</b>
	Gasto corriente	5,385.0	3,141.3	3,590.0	4,038.8	3,141.3	3,590.0	4,038.8
	Gasto de inversión	0.0	0.0	0.0	0.0	0.0	0.0	0.0
	<b>Administración Portuaria Integral de Tampico, S. A. de C. V.</b>	<b>24,608.8</b>	<b>18,402.0</b>	<b>19,586.5</b>	<b>21,363.5</b>	<b>16,634.9</b>	<b>17,777.9</b>	<b>19,657.0</b>
	Gasto corriente	14,208.8	8,002.0	9,186.5	10,963.5	6,646.7	7,789.7	9,668.8
	Gasto de inversión	10,400.0	10,400.0	10,400.0	10,400.0	9,988.2	9,988.2	9,988.2
	<b>Administración Portuaria Integral de Veracruz, S.A. de C.V.</b>	<b>431,901.9</b>	<b>264,178.4</b>	<b>295,605.3</b>	<b>307,815.3</b>	<b>224,889.4</b>	<b>242,948.8</b>	<b>261,378.5</b>
	Gasto corriente	110,510.2	40,020.1	47,017.0	54,360.9	37,726.6	43,905.2	51,164.0
	Gasto de inversión	321,391.7	224,158.4	248,588.3	253,454.4	187,162.8	199,043.6	210,214.4
	<b>Administración Portuaria Integral del Coatzacoalcos, S.A. de C.V.</b>	<b>97,574.4</b>	<b>31,712.6</b>	<b>39,992.7</b>	<b>57,191.0</b>	<b>31,712.6</b>	<b>32,951.3</b>	<b>33,874.3</b>
	Gasto corriente	14,831.4	8,649.4	9,952.7	11,335.7	8,649.4	9,888.1	10,811.2
	Gasto de inversión	82,743.0	23,063.2	30,040.1	45,855.3	23,063.2	23,063.2	23,063.2
	<b>Administración Portuaria Integral de Salina Cruz, S.A. DE C.V.</b>	<b>230,779.5</b>	<b>175,118.8</b>	<b>196,806.3</b>	<b>214,606.8</b>	<b>140,974.6</b>	<b>169,769.0</b>	<b>194,629.5</b>
	Gasto corriente	14,179.5	11,148.8	11,656.3	12,206.8	11,148.8	11,656.3	12,146.8
	Gasto de inversión	216,600.0	163,970.0	185,150.0	202,400.0	129,825.8	158,112.7	182,482.6
	<b>Servicios Aeroportuarios de la Ciudad de México, S.A. de C.V.</b>	<b>3,734.9</b>	<b>3,734.9</b>	<b>3,734.9</b>	<b>3,734.9</b>	<b>3,441.2</b>	<b>3,643.4</b>	<b>3,643.4</b>
	Gasto corriente	3,734.9	3,734.9	3,734.9	3,734.9	3,441.2	3,643.4	3,643.4
	Gasto de inversión	0.0	0.0	0.0	0.0	0.0	0.0	0.0
	<b>Aeropuerto Internacional de la Ciudad de México, S.A. de C.V.</b>	<b>471,488.8</b>	<b>283,853.4</b>	<b>321,144.1</b>	<b>360,434.8</b>	<b>237,470.3</b>	<b>274,041.1</b>	<b>301,513.1</b>
	Gasto corriente	444,215.8	259,125.9	296,143.8	333,161.8	213,505.1	249,984.9	277,114.0
	Gasto de inversión	27,273.0	24,727.5	25,000.3	27,273.0	23,965.2	24,056.3	24,399.1
	<b>Fidelcomiso de Formación y Capacitación para el Personal de la Marina Mercante Nacional</b>	<b>3,494.6</b>	<b>1,629.9</b>	<b>2,025.2</b>	<b>2,420.5</b>	<b>1,629.9</b>	<b>2,025.2</b>	<b>2,420.5</b>
	Gasto corriente	3,494.6	1,629.9	2,025.2	2,420.5	1,629.9	2,025.2	2,420.5
	Gasto de inversión	0.0	0.0	0.0	0.0	0.0	0.0	0.0
<b>10</b>	<b>Economía</b>							
	<b>Sector Central</b>	<b>273,708.4</b>	<b>148,874.6</b>	<b>170,782.3</b>	<b>195,354.8</b>	<b>147,864.9</b>	<b>168,322.4</b>	<b>182,366.7</b>
	Gasto corriente	273,708.4	148,874.6	170,782.3	195,354.8	147,864.9	168,322.4	182,366.7
	Gasto de inversión	0.0	0.0	0.0	0.0	0.0	0.0	0.0
	<b>Comisión Federal de Competencia</b>	<b>22,901.7</b>	<b>11,144.5</b>	<b>13,056.3</b>	<b>15,000.1</b>	<b>11,123.7</b>	<b>13,030.1</b>	<b>14,972.2</b>
	Gasto corriente	22,901.7	11,144.5	13,056.3	15,000.1	11,123.7	13,030.1	14,972.2

**MONTO EROGADO SOBRE CONTRATOS PLURIANUALES DE OBRA PÚBLICA, ADQUISICIONES Y ARRENDAMIENTOS O SERVICIOS**  
Enero-septiembre de 2012  
(Miles de pesos)

Ramo	Dependencia/Entidad	Monto Anual aprobado o modificado	Programado			Observado		
			Enero-julio	Enero-agosto	Enero-septiembre	Enero-julio	Enero-agosto	Enero-septiembre
	Gasto de inversión	0.0	0.0	0.0	0.0	0.0	0.0	0.0
	<b>Comisión Federal de Mejora Regulatoria</b>	<b>1,441.1</b>	<b>578.7</b>	<b>719.3</b>	<b>829.4</b>	<b>467.3</b>	<b>636.3</b>	<b>771.5</b>
	Gasto corriente	1,441.1	578.7	719.3	829.4	467.3	636.3	771.5
	Gasto de inversión	0.0	0.0	0.0	0.0	0.0	0.0	0.0
	<b>Coordinación General del Programa Nacional de Apoyo para las Empresas de Solidaridad (FONAES)</b>	<b>10,687.2</b>	<b>5,730.8</b>	<b>6,159.9</b>	<b>7,350.1</b>	<b>5,730.8</b>	<b>6,159.9</b>	<b>7,350.1</b>
	Gasto corriente	10,687.2	5,730.8	6,159.9	7,350.1	5,730.8	6,159.9	7,350.1
	Gasto de inversión	0.0	0.0	0.0	0.0	0.0	0.0	0.0
	<b>Centro Nacional de Metrología</b>	<b>30,092.4</b>	<b>26,162.8</b>	<b>27,040.4</b>	<b>27,901.9</b>	<b>22,030.8</b>	<b>22,588.3</b>	<b>23,318.8</b>
	Gasto corriente	12,878.8	8,949.3	9,826.9	10,688.3	6,462.8	7,020.2	7,750.8
	Gasto de inversión	17,213.5	17,213.5	17,213.5	17,213.5	15,568.0	15,568.0	15,568.0
	<b>Exportadora de Sal, S.A. de C.V.</b>	<b>2,714.2</b>	<b>1,583.3</b>	<b>1,809.5</b>	<b>2,035.7</b>	<b>1,583.3</b>	<b>1,809.5</b>	<b>2,035.7</b>
	Gasto corriente	2,714.2	1,583.3	1,809.5	2,035.7	1,583.3	1,809.5	2,035.7
	Gasto de inversión	0.0	0.0	0.0	0.0	0.0	0.0	0.0
	<b>Instituto Mexicano de la Propiedad Industrial</b>	<b>55,703.5</b>	<b>30,183.5</b>	<b>32,009.6</b>	<b>35,048.9</b>	<b>29,023.1</b>	<b>30,796.6</b>	<b>33,557.2</b>
	Gasto corriente	55,703.5	30,183.5	32,009.6	35,048.9	29,023.1	30,796.6	33,557.2
	Gasto de inversión	0.0	0.0	0.0	0.0	0.0	0.0	0.0
	<b>Procuraduría Federal del Consumidor</b>	<b>79,370.9</b>	<b>34,166.6</b>	<b>40,681.6</b>	<b>47,390.5</b>	<b>31,115.9</b>	<b>37,111.6</b>	<b>46,132.1</b>
	Gasto corriente	79,370.9	34,166.6	40,681.6	47,390.5	31,115.9	37,111.6	46,132.1
	Gasto de inversión	0.0	0.0	0.0	0.0	0.0	0.0	0.0
	<b>Fidelcomiso de Fomento Minero</b>	<b>36,523.2</b>	<b>28,186.9</b>	<b>29,584.4</b>	<b>30,928.3</b>	<b>15,255.3</b>	<b>16,833.5</b>	<b>18,419.7</b>
	Gasto corriente	36,523.2	28,186.9	29,584.4	30,928.3	15,255.3	16,833.5	18,419.7
	Gasto de inversión	0.0	0.0	0.0	0.0	0.0	0.0	0.0
	<b>ProMéxico</b>	<b>58,485.2</b>	<b>27,074.3</b>	<b>31,398.8</b>	<b>33,205.6</b>	<b>25,412.3</b>	<b>30,073.5</b>	<b>31,608.0</b>
	Gasto corriente	58,485.2	27,074.3	31,398.8	33,205.6	25,412.3	30,073.5	31,608.0
	Gasto de inversión	0.0	0.0	0.0	0.0	0.0	0.0	0.0
<b>11</b>	<b>Educación Pública</b>							
	<b>Sector Central</b>	<b>5,348,758.1</b>	<b>1,083,733.6</b>	<b>1,172,563.9</b>	<b>1,279,672.0</b>	<b>610,751.2</b>	<b>640,716.7</b>	<b>683,766.2</b>
	Gasto corriente	4,654,758.1	1,083,733.6	1,172,563.9	1,279,672.0	610,751.2	640,716.7	683,766.2
	Gasto de inversión	694,000.0	0.0	0.0	0.0	0.0	0.0	0.0
	<b>Universidad Pedagógica Nacional</b>	<b>250.0</b>	<b>0.0</b>	<b>0.0</b>	<b>125.0</b>	<b>0.0</b>	<b>0.0</b>	<b>125.0</b>
	Gasto corriente	250.0	0.0	0.0	125.0	0.0	0.0	125.0
	Gasto de inversión	0.0	0.0	0.0	0.0	0.0	0.0	0.0
	<b>Instituto Politécnico Nacional</b>	<b>48,889.8</b>	<b>19,172.3</b>	<b>21,911.2</b>	<b>24,650.0</b>	<b>10,907.5</b>	<b>10,907.5</b>	<b>10,907.5</b>
	Gasto corriente	48,889.8	19,172.3	21,911.2	24,650.0	10,907.5	10,907.5	10,907.5
	Gasto de inversión	0.0	0.0	0.0	0.0	0.0	0.0	0.0
	<b>XE-IPN Canal 11</b>	<b>6,391.2</b>	<b>2,909.9</b>	<b>3,531.6</b>	<b>4,153.2</b>	<b>1,720.6</b>	<b>2,873.6</b>	<b>3,299.0</b>
	Gasto corriente	6,391.2	2,909.9	3,531.6	4,153.2	1,720.6	2,873.6	3,299.0
	Gasto de inversión	0.0	0.0	0.0	0.0	0.0	0.0	0.0
	<b>Administración Federal de Servicios Educativos en el Distrito Federal</b>	<b>24,123.4</b>	<b>24,123.4</b>	<b>24,123.4</b>	<b>24,123.4</b>	<b>23,973.7</b>	<b>24,073.5</b>	<b>24,073.5</b>
	Gasto corriente	24,123.4	24,123.4	24,123.4	24,123.4	23,973.7	24,073.5	24,073.5
	Gasto de inversión	0.0	0.0	0.0	0.0	0.0	0.0	0.0
	<b>Instituto Nacional de Antropología e Historia</b>	<b>72,289.7</b>	<b>42,248.4</b>	<b>48,246.1</b>	<b>54,243.8</b>	<b>19,127.2</b>	<b>20,876.2</b>	<b>30,542.8</b>
	Gasto corriente	72,289.7	42,248.4	48,246.1	54,243.8	19,127.2	20,876.2	30,542.8
	Gasto de inversión	0.0	0.0	0.0	0.0	0.0	0.0	0.0
	<b>Instituto Nacional de Bellas Artes y Literatura</b>	<b>13,200.3</b>	<b>7,681.7</b>	<b>8,763.3</b>	<b>10,009.4</b>	<b>4,331.4</b>	<b>5,157.5</b>	<b>5,248.2</b>
	Gasto corriente	13,200.3	7,681.7	8,763.3	10,009.4	4,331.4	5,157.5	5,248.2
	Gasto de inversión	0.0	0.0	0.0	0.0	0.0	0.0	0.0
	<b>Radio Educación</b>	<b>146.2</b>	<b>146.2</b>	<b>146.2</b>	<b>146.2</b>	<b>146.2</b>	<b>146.2</b>	<b>146.2</b>
	Gasto corriente	146.2	146.2	146.2	146.2	146.2	146.2	146.2
	Gasto de inversión	0.0	0.0	0.0	0.0	0.0	0.0	0.0
	<b>Consejo Nacional para la Cultura y las Artes</b>	<b>23,376.9</b>	<b>13,636.5</b>	<b>15,584.6</b>	<b>17,532.7</b>	<b>6,309.0</b>	<b>7,660.9</b>	<b>7,660.9</b>
	Gasto corriente	23,376.9	13,636.5	15,584.6	17,532.7	6,309.0	7,660.9	7,660.9
	Gasto de inversión	0.0	0.0	0.0	0.0	0.0	0.0	0.0
	<b>Centro de Enseñanza Técnica Industrial</b>	<b>2,126.0</b>	<b>1,186.0</b>	<b>1,331.9</b>	<b>1,566.6</b>	<b>974.3</b>	<b>1,186.0</b>	<b>1,420.6</b>
	Gasto corriente	2,126.0	1,186.0	1,331.9	1,566.6	974.3	1,186.0	1,420.6
	Gasto de inversión	0.0	0.0	0.0	0.0	0.0	0.0	0.0



**MONTO EROGADO SOBRE CONTRATOS PLURIANUALES DE OBRA PÚBLICA, ADQUISICIONES Y ARRENDAMIENTOS O SERVICIOS**  
Enero-septiembre de 2012  
(Miles de pesos)

Ramo	Dependencia/Entidad	Monto Anual aprobado o modificado	Programado			Observado		
			Enero-julio	Enero-agosto	Enero-septiembre	Enero-julio	Enero-agosto	Enero-septiembre
	<b>Centro de Investigación y de Estudios Avanzados del Instituto Politécnico Nacional</b>	<b>44,090.0</b>	<b>26,280.1</b>	<b>29,842.1</b>	<b>33,404.4</b>	<b>17,369.2</b>	<b>18,557.7</b>	<b>25,295.1</b>
	Gasto corriente	42,861.5	25,051.7	28,613.6	32,175.9	16,140.7	17,329.3	24,066.7
	Gasto de inversión	1,228.4	1,228.4	1,228.4	1,228.4	1,228.4	1,228.4	1,228.4
	<b>Colegio Nacional de Educación Profesional Técnica</b>	<b>26,756.3</b>	<b>15,428.0</b>	<b>17,641.2</b>	<b>19,854.6</b>	<b>13,071.2</b>	<b>14,966.1</b>	<b>17,475.4</b>
	Gasto corriente	26,756.3	15,428.0	17,641.2	19,854.6	13,071.2	14,966.1	17,475.4
	Gasto de inversión	0.0	0.0	0.0	0.0	0.0	0.0	0.0
	<b>Comisión de Operación y Fomento de Actividades Académicas del Instituto Politécnico Nacional</b>	<b>192.6</b>	<b>128.4</b>	<b>128.4</b>	<b>128.4</b>	<b>128.4</b>	<b>128.4</b>	<b>128.4</b>
	Gasto corriente	192.6	128.4	128.4	128.4	128.4	128.4	128.4
	Gasto de inversión	0.0	0.0	0.0	0.0	0.0	0.0	0.0
	<b>Comisión Nacional de Cultura Física y Deporte</b>	<b>143,255.8</b>	<b>74,276.7</b>	<b>74,276.7</b>	<b>74,276.7</b>	<b>48,102.8</b>	<b>54,600.5</b>	<b>56,617.2</b>
	Gasto corriente	117,742.1	48,763.0	48,763.0	48,763.0	43,040.5	43,040.5	43,040.5
	Gasto de inversión	25,513.7	25,513.7	25,513.7	25,513.7	5,062.3	11,560.0	13,576.7
	<b>Comisión Nacional de Libros de Texto Gratuitos</b>	<b>105,718.3</b>	<b>51,170.6</b>	<b>70,816.2</b>	<b>79,916.5</b>	<b>51,170.6</b>	<b>70,816.2</b>	<b>79,916.5</b>
	Gasto corriente	90,412.0	51,170.6	70,816.2	79,916.5	51,170.6	70,816.2	79,916.5
	Gasto de inversión	15,306.3	0.0	0.0	0.0	0.0	0.0	0.0
	<b>Consejo Nacional de Fomento Educativo</b>	<b>27,991.2</b>	<b>18,363.6</b>	<b>19,899.7</b>	<b>21,920.0</b>	<b>17,493.4</b>	<b>18,546.5</b>	<b>19,534.1</b>
	Gasto corriente	27,991.2	18,363.6	19,899.7	21,920.0	17,493.4	18,546.5	19,534.1
	Gasto de inversión	0.0	0.0	0.0	0.0	0.0	0.0	0.0
	<b>Fondo de Cultura Económica</b>	<b>3,594.3</b>	<b>1,622.4</b>	<b>1,997.6</b>	<b>2,514.3</b>	<b>1,383.9</b>	<b>1,759.0</b>	<b>2,275.7</b>
	Gasto corriente	3,594.3	1,622.4	1,997.6	2,514.3	1,383.9	1,759.0	2,275.7
	Gasto de inversión	0.0	0.0	0.0	0.0	0.0	0.0	0.0
	<b>Instituto Nacional para la Educación de los Adultos</b>	<b>484,588.8</b>	<b>392,278.7</b>	<b>400,298.7</b>	<b>409,892.0</b>	<b>386,259.3</b>	<b>392,481.4</b>	<b>395,980.0</b>
	Gasto corriente	484,588.8	392,278.7	400,298.7	409,892.0	386,259.3	392,481.4	395,980.0
	Gasto de inversión	0.0	0.0	0.0	0.0	0.0	0.0	0.0
	<b>Instituto Nacional de Lenguas Indígenas</b>	<b>5,689.5</b>	<b>2,965.1</b>	<b>3,497.0</b>	<b>4,045.1</b>	<b>2,218.9</b>	<b>2,580.8</b>	<b>3,390.0</b>
	Gasto corriente	5,689.5	2,965.1	3,497.0	4,045.1	2,218.9	2,580.8	3,390.0
	Gasto de inversión	0.0	0.0	0.0	0.0	0.0	0.0	0.0
	<b>Instituto Mexicano de Cinematografía</b>	<b>12,706.4</b>	<b>7,657.5</b>	<b>8,416.5</b>	<b>10,143.6</b>	<b>7,657.5</b>	<b>8,416.5</b>	<b>10,143.6</b>
	Gasto corriente	12,706.4	7,657.5	8,416.5	10,143.6	7,657.5	8,416.5	10,143.6
	Gasto de inversión	0.0	0.0	0.0	0.0	0.0	0.0	0.0
	<b>Instituto Nacional de la Infraestructura Física Educativa</b>	<b>914.1</b>	<b>324.5</b>	<b>324.5</b>	<b>624.3</b>	<b>324.5</b>	<b>324.5</b>	<b>324.5</b>
	Gasto corriente	914.1	324.5	324.5	624.3	324.5	324.5	324.5
	Gasto de inversión	0.0	0.0	0.0	0.0	0.0	0.0	0.0
	<b>Instituto Mexicano de la Juventud</b>	<b>8,825.4</b>	<b>2,019.8</b>	<b>2,321.8</b>	<b>2,683.3</b>	<b>1,863.4</b>	<b>2,019.8</b>	<b>2,381.3</b>
	Gasto corriente	8,825.4	2,019.8	2,321.8	2,683.3	1,863.4	2,019.8	2,381.3
	Gasto de inversión	0.0	0.0	0.0	0.0	0.0	0.0	0.0
	<b>Instituto Mexicano de la Radio</b>	<b>5,186.8</b>	<b>3,025.4</b>	<b>3,457.6</b>	<b>3,889.8</b>	<b>3,016.7</b>	<b>3,448.9</b>	<b>3,881.2</b>
	Gasto corriente	5,186.8	3,025.4	3,457.6	3,889.8	3,016.7	3,448.9	3,881.2
	Gasto de inversión	0.0	0.0	0.0	0.0	0.0	0.0	0.0
	<b>Patronato de Obras e Instalaciones del Instituto Politécnico Nacional</b>	<b>65.1</b>	<b>54.3</b>	<b>54.3</b>	<b>54.3</b>	<b>54.3</b>	<b>54.3</b>	<b>54.3</b>
	Gasto corriente	65.1	54.3	54.3	54.3	54.3	54.3	54.3
	Gasto de inversión	0.0	0.0	0.0	0.0	0.0	0.0	0.0
	<b>Centro de Capacitación Cinematográfica, A.C.</b>	<b>746.8</b>	<b>444.8</b>	<b>528.8</b>	<b>575.6</b>	<b>444.8</b>	<b>477.3</b>	<b>575.6</b>
	Gasto corriente	746.8	444.8	528.8	575.6	444.8	477.3	575.6
	Gasto de inversión	0.0	0.0	0.0	0.0	0.0	0.0	0.0
	<b>EDUCAL, S.A. de C.V.</b>	<b>18,601.6</b>	<b>11,084.2</b>	<b>11,655.8</b>	<b>16,272.4</b>	<b>11,084.2</b>	<b>11,655.8</b>	<b>16,272.4</b>
	Gasto corriente	5,967.5	2,759.1	3,329.7	3,946.2	2,759.1	3,329.7	3,946.2
	Gasto de inversión	12,634.1	8,325.1	8,326.2	12,326.2	8,325.1	8,326.2	12,326.2
	<b>El Colegio de México</b>	<b>7,664.0</b>	<b>3,309.2</b>	<b>4,023.6</b>	<b>4,738.0</b>	<b>3,309.2</b>	<b>4,023.6</b>	<b>4,738.0</b>
	Gasto corriente	7,664.0	3,309.2	4,023.6	4,738.0	3,309.2	4,023.6	4,738.0
	Gasto de inversión	0.0	0.0	0.0	0.0	0.0	0.0	0.0
	<b>Estudios Churubusco Azteca, S.A.</b>	<b>6,500.8</b>	<b>3,465.1</b>	<b>3,654.8</b>	<b>6,500.8</b>	<b>3,171.6</b>	<b>3,654.8</b>	<b>4,137.9</b>

**MONTO EROGADO SOBRE CONTRATOS PLURIANUALES DE OBRA PÚBLICA, ADQUISICIONES Y ARRENDAMIENTOS O SERVICIOS**  
Enero-septiembre de 2012  
(Miles de pesos)

Ramo	Dependencia/Entidad	Monto Anual aprobado o modificado	Programado			Observado		
			Enero-julio	Enero-agosto	Enero-septiembre	Enero-julio	Enero-agosto	Enero-septiembre
	Gasto corriente	6,500.8	3,465.1	3,654.8	6,500.8	3,171.6	3,654.8	4,137.9
	Gasto de inversión	0.0	0.0	0.0	0.0	0.0	0.0	0.0
	<b>Televisión Metropolitana, S.A. de C.V.</b>	<b>8,148.4</b>	<b>4,058.4</b>	<b>4,685.1</b>	<b>5,451.9</b>	<b>3,618.1</b>	<b>4,376.4</b>	<b>5,020.5</b>
	Gasto corriente	8,148.4	4,058.4	4,685.1	5,451.9	3,618.1	4,376.4	5,020.5
	Gasto de inversión	0.0	0.0	0.0	0.0	0.0	0.0	0.0
	<b>Fidelcomiso de los Sistemas Normalizado de Competencia Laboral y de Certificación de Competencia Laboral</b>	<b>754.9</b>	<b>225.0</b>	<b>300.0</b>	<b>415.0</b>	<b>72.1</b>	<b>131.9</b>	<b>176.5</b>
	Gasto corriente	754.9	225.0	300.0	415.0	72.1	131.9	176.5
	Gasto de inversión	0.0	0.0	0.0	0.0	0.0	0.0	0.0
	<b>Fidelcomiso para la Cineteca Nacional</b>	<b>166,463.6</b>	<b>97,323.6</b>	<b>111,120.3</b>	<b>125,073.4</b>	<b>89,041.4</b>	<b>108,543.9</b>	<b>108,700.2</b>
	Gasto corriente	4,075.2	2,597.1	2,861.5	3,282.1	2,400.5	2,655.2	2,811.5
	Gasto de inversión	162,388.3	94,726.5	108,258.9	121,791.3	86,640.9	105,888.7	105,888.7
<b>12</b>	<b>Salud</b>							
	<b>Sector Central</b>	<b>861,527.0</b>	<b>558,510.9</b>	<b>829,331.7</b>	<b>861,527.0</b>	<b>481,108.9</b>	<b>486,644.7</b>	<b>596,186.5</b>
	Gasto corriente	119,696.5	91,741.5	103,501.2	119,696.5	74,800.3	80,336.1	83,745.9
	Gasto de inversión	741,830.5	466,769.4	725,830.5	741,830.5	406,308.6	406,308.6	512,440.6
	<b>Administración del Patrimonio de la Beneficencia Pública</b>	<b>2,223.5</b>	<b>1,082.2</b>	<b>1,375.3</b>	<b>1,558.3</b>	<b>950.7</b>	<b>1,088.6</b>	<b>1,262.1</b>
	Gasto corriente	2,223.5	1,082.2	1,375.3	1,558.3	950.7	1,088.6	1,262.1
	Gasto de inversión	0.0	0.0	0.0	0.0	0.0	0.0	0.0
	<b>Comisión Nacional de Arbitraje Médico</b>	<b>2,921.0</b>	<b>1,553.5</b>	<b>1,781.4</b>	<b>2,009.3</b>	<b>1,198.1</b>	<b>1,364.0</b>	<b>1,591.0</b>
	Gasto corriente	2,921.0	1,553.5	1,781.4	2,009.3	1,198.1	1,364.0	1,591.0
	Gasto de inversión	0.0	0.0	0.0	0.0	0.0	0.0	0.0
	<b>Servicios de Atención Psiquiátrica</b>	<b>53,751.9</b>	<b>23,571.4</b>	<b>27,294.1</b>	<b>31,035.0</b>	<b>23,393.5</b>	<b>27,272.2</b>	<b>31,031.0</b>
	Gasto corriente	53,751.9	23,571.4	27,294.1	31,035.0	23,393.5	27,272.2	31,031.0
	Gasto de inversión	0.0	0.0	0.0	0.0	0.0	0.0	0.0
	<b>Centro Nacional de Programas Preventivos y Control de Enfermedades</b>	<b>5,487.0</b>	<b>2,231.9</b>	<b>2,669.6</b>	<b>3,269.4</b>	<b>2,231.9</b>	<b>2,669.6</b>	<b>3,269.4</b>
	Gasto corriente	5,487.0	2,231.9	2,669.6	3,269.4	2,231.9	2,669.6	3,269.4
	Gasto de inversión	0.0	0.0	0.0	0.0	0.0	0.0	0.0
	<b>Centro Nacional de Trasplantes</b>	<b>1,221.6</b>	<b>931.4</b>	<b>1,096.1</b>	<b>1,221.6</b>	<b>828.5</b>	<b>884.7</b>	<b>1,017.2</b>
	Gasto corriente	1,221.6	931.4	1,096.1	1,221.6	828.5	884.7	1,017.2
	Gasto de inversión	0.0	0.0	0.0	0.0	0.0	0.0	0.0
	<b>Centro Nacional de Excelencia Tecnológica en Salud</b>	<b>804.7</b>	<b>651.1</b>	<b>753.1</b>	<b>782.6</b>	<b>547.0</b>	<b>659.2</b>	<b>687.0</b>
	Gasto corriente	804.7	651.1	753.1	782.6	547.0	659.2	687.0
	Gasto de inversión	0.0	0.0	0.0	0.0	0.0	0.0	0.0
	<b>Comisión Nacional de Protección Social en Salud</b>	<b>21,554.9</b>	<b>12,857.7</b>	<b>12,857.7</b>	<b>14,685.7</b>	<b>9,857.7</b>	<b>11,512.1</b>	<b>11,527.6</b>
	Gasto corriente	21,554.9	12,857.7	12,857.7	14,685.7	9,857.7	11,512.1	11,527.6
	Gasto de inversión	0.0	0.0	0.0	0.0	0.0	0.0	0.0
	<b>Instituto Nacional de Geriátrica</b>	<b>334.8</b>	<b>141.7</b>	<b>141.7</b>	<b>141.7</b>	<b>112.7</b>	<b>112.7</b>	<b>112.7</b>
	Gasto corriente	334.8	141.7	141.7	141.7	112.7	112.7	112.7
	Gasto de inversión	0.0	0.0	0.0	0.0	0.0	0.0	0.0
	<b>Centro Nacional para la Prevención y el Control de las Adicciones</b>	<b>610.5</b>	<b>299.9</b>	<b>351.7</b>	<b>403.5</b>	<b>243.8</b>	<b>283.1</b>	<b>324.8</b>
	Gasto corriente	610.5	299.9	351.7	403.5	243.8	283.1	324.8
	Gasto de inversión	0.0	0.0	0.0	0.0	0.0	0.0	0.0
	<b>Instituto Nacional de Psiquiatría Ramón de la Fuente Muñiz</b>	<b>18,600.2</b>	<b>9,349.7</b>	<b>11,222.3</b>	<b>13,151.6</b>	<b>7,462.6</b>	<b>9,063.4</b>	<b>10,763.6</b>
	Gasto corriente	18,600.2	9,349.7	11,222.3	13,151.6	7,462.6	9,063.4	10,763.6
	Gasto de inversión	0.0	0.0	0.0	0.0	0.0	0.0	0.0
	<b>Hospital General "Dr. Manuel Gea González"</b>	<b>189,600.0</b>	<b>169,695.9</b>	<b>176,656.7</b>	<b>181,656.7</b>	<b>166,807.6</b>	<b>176,544.7</b>	<b>179,568.0</b>
	Gasto corriente	39,600.0	26,075.3	33,036.1	38,036.1	23,187.0	32,924.0	35,947.4
	Gasto de inversión	150,000.0	143,620.6	143,620.6	143,620.6	143,620.6	143,620.6	143,620.6
	<b>Hospital General de México</b>	<b>347,720.5</b>	<b>196,105.9</b>	<b>246,992.1</b>	<b>300,026.1</b>	<b>183,133.2</b>	<b>234,511.4</b>	<b>261,858.7</b>
	Gasto corriente	136,039.8	87,374.1	104,011.8	118,636.6	74,401.4	95,181.8	110,333.3
	Gasto de inversión	211,680.7	108,731.8	142,980.3	181,389.5	108,731.8	139,329.5	151,525.4
	<b>Instituto Nacional de Cancerología</b>	<b>260,533.5</b>	<b>97,946.0</b>	<b>97,946.0</b>	<b>97,946.0</b>	<b>97,946.0</b>	<b>97,946.0</b>	<b>97,946.0</b>
	Gasto corriente	238,772.1	80,309.6	80,309.6	80,309.6	80,309.6	80,309.6	80,309.6
	Gasto de inversión	21,761.4	17,636.4	17,636.4	17,636.4	17,636.4	17,636.4	17,636.4

**MONTO EROGADO SOBRE CONTRATOS PLURIANUALES DE OBRA PÚBLICA, ADQUISICIONES Y ARRENDAMIENTOS O SERVICIOS**  
Enero-septiembre de 2012  
(Miles de pesos)

Ramo	Dependencia/Entidad	Monto Anual aprobado o modificado	Programado			Observado		
			Enero-julio	Enero-agosto	Enero-septiembre	Enero-julio	Enero-agosto	Enero-septiembre
	<b>Instituto Nacional de Cardiología Ignacio Chávez</b>	<b>3,111.1</b>	<b>2,302.5</b>	<b>2,998.0</b>	<b>3,111.1</b>	<b>1,772.5</b>	<b>2,468.0</b>	<b>2,590.5</b>
	Gasto corriente	3,111.1	2,302.5	2,998.0	3,111.1	1,772.5	2,468.0	2,590.5
	Gasto de inversión	0.0	0.0	0.0	0.0	0.0	0.0	0.0
	<b>Instituto Nacional de Enfermedades Respiratorias Ismael Cosío Villegas</b>	<b>13,981.4</b>	<b>2,714.4</b>	<b>5,401.8</b>	<b>6,954.4</b>	<b>2,714.4</b>	<b>5,401.8</b>	<b>6,877.9</b>
	Gasto corriente	13,981.4	2,714.4	5,401.8	6,954.4	2,714.4	5,401.8	6,877.9
	Gasto de inversión	0.0	0.0	0.0	0.0	0.0	0.0	0.0
	<b>Instituto Nacional de Ciencias Médicas y Nutrición Salvador Zubirán</b>	<b>176,604.2</b>	<b>110,394.6</b>	<b>110,394.6</b>	<b>110,394.6</b>	<b>48,709.5</b>	<b>59,822.6</b>	<b>66,942.8</b>
	Gasto corriente	146,948.7	97,794.3	97,794.3	97,794.3	36,109.2	47,222.4	54,342.5
	Gasto de inversión	29,655.4	12,600.3	12,600.3	12,600.3	12,600.3	12,600.3	12,600.3
	<b>Instituto Nacional de Pediatría</b>	<b>43,988.3</b>	<b>20,552.8</b>	<b>20,552.8</b>	<b>20,552.8</b>	<b>15,849.7</b>	<b>15,849.7</b>	<b>15,849.7</b>
	Gasto corriente	43,988.3	20,552.8	20,552.8	20,552.8	15,849.7	15,849.7	15,849.7
	Gasto de inversión	0.0	0.0	0.0	0.0	0.0	0.0	0.0
	<b>Instituto Nacional de Perinatología Isidro Espinosa de los Reyes</b>	<b>14,472.7</b>	<b>7,455.8</b>	<b>9,271.7</b>	<b>10,584.0</b>	<b>5,601.9</b>	<b>7,397.6</b>	<b>8,342.6</b>
	Gasto corriente	13,763.8	6,746.9	8,562.8	9,875.1	5,268.0	7,063.7	7,956.5
	Gasto de inversión	708.9	708.9	708.9	708.9	333.9	333.9	386.1
	<b>Instituto Nacional de Rehabilitación</b>	<b>34,674.4</b>	<b>24,541.7</b>	<b>31,394.7</b>	<b>34,674.4</b>	<b>24,541.7</b>	<b>31,394.7</b>	<b>34,674.4</b>
	Gasto corriente	34,674.4	24,541.7	31,394.7	34,674.4	24,541.7	31,394.7	34,674.4
	Gasto de inversión	0.0	0.0	0.0	0.0	0.0	0.0	0.0
	<b>Instituto Nacional de Salud Pública</b>	<b>4,184.4</b>	<b>313.0</b>	<b>313.0</b>	<b>313.0</b>	<b>313.0</b>	<b>313.0</b>	<b>313.0</b>
	Gasto corriente	4,184.4	313.0	313.0	313.0	313.0	313.0	313.0
	Gasto de inversión	0.0	0.0	0.0	0.0	0.0	0.0	0.0
	<b>Centros de Integración Juvenil, A.C.</b>	<b>3,749.1</b>	<b>1,430.5</b>	<b>1,756.9</b>	<b>2,218.1</b>	<b>1,404.7</b>	<b>1,756.9</b>	<b>2,218.1</b>
	Gasto corriente	3,749.1	1,430.5	1,756.9	2,218.1	1,404.7	1,756.9	2,218.1
	Gasto de inversión	0.0	0.0	0.0	0.0	0.0	0.0	0.0
	<b>Laboratorios de Biológicos y Reactivos de México, S.A. de C.V.</b>	<b>3,040,000.1</b>	<b>1,344,586.0</b>	<b>1,433,495.0</b>	<b>1,602,653.5</b>	<b>971,138.1</b>	<b>995,219.5</b>	<b>997,670.0</b>
	Gasto corriente	2,947,000.1	1,251,586.0	1,340,495.0	1,509,653.5	962,129.9	985,941.1	987,696.7
	Gasto de inversión	93,000.0	93,000.0	93,000.0	93,000.0	9,008.2	9,278.4	9,973.3
<b>13</b>	<b>Marina</b>	<b>377,327.2</b>	<b>262,490.4</b>	<b>285,679.1</b>	<b>308,867.7</b>	<b>193,768.9</b>	<b>212,131.4</b>	<b>214,321.3</b>
	Gasto corriente	0.0	0.0	0.0	0.0	0.0	0.0	0.0
	Gasto de inversión	377,327.2	262,490.4	285,679.1	308,867.7	193,768.9	212,131.4	214,321.3
<b>14</b>	<b>Trabajo y Previsión Social</b>							
	<b>Sector Central</b>	<b>263,063.8</b>	<b>134,895.5</b>	<b>158,625.7</b>	<b>189,300.8</b>	<b>94,232.3</b>	<b>103,465.1</b>	<b>113,266.1</b>
	Gasto corriente	198,351.2	101,154.2	119,641.4	136,797.2	72,232.1	78,048.7	84,153.6
	Gasto de inversión	64,712.6	33,741.3	38,984.3	52,503.6	22,000.1	25,416.4	29,112.5
	<b>Instituto del Fondo Nacional para el Consumo de los Trabajadores</b>	<b>203,805.8</b>	<b>118,318.6</b>	<b>137,600.0</b>	<b>159,441.3</b>	<b>105,306.4</b>	<b>119,856.0</b>	<b>133,647.0</b>
	Gasto corriente	203,805.8	118,318.6	137,600.0	159,441.3	105,306.4	119,856.0	133,647.0
	Gasto de inversión	0.0	0.0	0.0	0.0	0.0	0.0	0.0
<b>15</b>	<b>Reforma Agraria</b>	<b>86,936.1</b>	<b>46,914.4</b>	<b>54,508.3</b>	<b>61,585.9</b>	<b>42,990.1</b>	<b>50,119.1</b>	<b>56,997.2</b>
	Gasto corriente	86,936.1	46,914.4	54,508.3	61,585.9	42,990.1	50,119.1	56,997.2
	Gasto de inversión	0.0	0.0	0.0	0.0	0.0	0.0	0.0
<b>16</b>	<b>Medio Ambiente y Recursos Naturales</b>							
	<b>Sector Central</b>	<b>161,207.3</b>	<b>130,894.6</b>	<b>139,872.3</b>	<b>145,272.7</b>	<b>104,750.3</b>	<b>112,598.0</b>	<b>117,371.2</b>
	Gasto corriente	75,798.8	61,420.7	70,398.4	75,798.8	41,807.0	49,654.7	54,427.9
	Gasto de inversión	85,408.4	69,473.9	69,473.9	69,473.9	62,943.3	62,943.3	62,943.3
	<b>Comisión Nacional del Agua</b>	<b>7,016,037.1</b>	<b>4,124,820.7</b>	<b>4,728,767.6</b>	<b>5,397,282.8</b>	<b>4,001,178.9</b>	<b>4,565,949.0</b>	<b>5,171,415.0</b>
	Gasto corriente	2,031,780.7	1,235,770.1	1,409,725.5	1,546,645.8	1,112,128.2	1,246,906.9	1,320,778.0
	Gasto de inversión	4,984,256.4	2,889,050.6	3,319,042.1	3,850,637.0	2,889,050.6	3,319,042.1	3,850,637.0
	<b>Instituto Nacional de Ecología</b>	<b>4,949.2</b>	<b>2,586.8</b>	<b>2,823.3</b>	<b>3,061.5</b>	<b>2,191.7</b>	<b>2,383.1</b>	<b>2,686.0</b>
	Gasto corriente	4,949.2	2,586.8	2,823.3	3,061.5	2,191.7	2,383.1	2,686.0
	Gasto de inversión	0.0	0.0	0.0	0.0	0.0	0.0	0.0
	<b>Procuraduría Federal de Protección al Medio Ambiente</b>	<b>89,735.2</b>	<b>43,104.3</b>	<b>52,601.1</b>	<b>61,600.8</b>	<b>36,299.8</b>	<b>41,445.2</b>	<b>49,292.0</b>
	Gasto corriente	89,735.2	43,104.3	52,601.1	61,600.8	36,299.8	41,445.2	49,292.0
	Gasto de inversión	0.0	0.0	0.0	0.0	0.0	0.0	0.0
	<b>Comisión Nacional de Áreas Naturales Protegidas</b>	<b>27,446.7</b>	<b>14,503.4</b>	<b>16,599.4</b>	<b>18,699.6</b>	<b>14,284.9</b>	<b>16,274.1</b>	<b>18,681.7</b>
	Gasto corriente	27,446.7	14,503.4	16,599.4	18,699.6	14,284.9	16,274.1	18,681.7
	Gasto de inversión	0.0	0.0	0.0	0.0	0.0	0.0	0.0

**MONTO EROGADO SOBRE CONTRATOS PLURIANUALES DE OBRA PÚBLICA, ADQUISICIONES Y ARRENDAMIENTOS O SERVICIOS**  
Enero-septiembre de 2012  
(Miles de pesos)

Ramo	Dependencia/Entidad	Monto Anual aprobado o modificado	Programado			Observado		
			Enero-julio	Enero-agosto	Enero-septiembre	Enero-julio	Enero-agosto	Enero-septiembre
	<b>Comisión Nacional Forestal</b>	<b>1,577,369.5</b>	<b>1,089,235.1</b>	<b>1,333,276.1</b>	<b>1,533,830.4</b>	<b>991,933.7</b>	<b>1,003,610.9</b>	<b>1,047,567.0</b>
	Gasto corriente	1,551,888.4	1,071,905.6	1,315,946.6	1,512,496.3	975,862.4	987,366.0	1,026,830.6
	Gasto de inversión	25,481.1	17,329.5	17,329.5	21,334.1	16,071.3	16,244.9	20,736.4
	<b>Instituto Mexicano de Tecnología del Agua</b>	<b>5,757.4</b>	<b>4,453.6</b>	<b>4,796.2</b>	<b>5,138.8</b>	<b>2,972.0</b>	<b>3,610.5</b>	<b>4,417.4</b>
	Gasto corriente	5,757.4	4,453.6	4,796.2	5,138.8	2,972.0	3,610.5	4,417.4
	Gasto de inversión	0.0	0.0	0.0	0.0	0.0	0.0	0.0
<b>17</b>	<b>Procuraduría General de la República</b>	<b>1,164,963.1</b>	<b>510,481.0</b>	<b>534,983.1</b>	<b>551,324.5</b>	<b>501,807.8</b>	<b>528,185.6</b>	<b>542,840.3</b>
	Gasto corriente	985,843.1	430,481.0	444,983.1	461,324.5	427,013.4	440,009.3	454,664.0
	Gasto de inversión	179,120.0	80,000.0	90,000.0	90,000.0	74,794.4	88,176.3	88,176.3
<b>18</b>	<b>Energía</b>							
	<b>Sector Central</b>	<b>29,357.1</b>	<b>14,394.5</b>	<b>19,433.1</b>	<b>19,591.8</b>	<b>14,375.6</b>	<b>19,304.6</b>	<b>19,398.9</b>
	Gasto corriente	29,357.1	14,394.5	19,433.1	19,591.8	14,375.6	19,304.6	19,398.9
	Gasto de inversión	0.0	0.0	0.0	0.0	0.0	0.0	0.0
	<b>Comisión Nacional de Seguridad Nuclear y Salvaguardias</b>	<b>10,922.9</b>	<b>6,622.7</b>	<b>7,236.2</b>	<b>8,393.6</b>	<b>5,651.3</b>	<b>5,938.8</b>	<b>6,643.5</b>
	Gasto corriente	10,922.9	6,622.7	7,236.2	8,393.6	5,651.3	5,938.8	6,643.5
	Gasto de inversión	0.0	0.0	0.0	0.0	0.0	0.0	0.0
	<b>Comisión Reguladora de Energía</b>	<b>6,413.2</b>	<b>3,541.2</b>	<b>3,960.7</b>	<b>4,408.3</b>	<b>3,517.6</b>	<b>3,960.7</b>	<b>4,396.5</b>
	Gasto corriente	6,413.2	3,541.2	3,960.7	4,408.3	3,517.6	3,960.7	4,396.5
	Gasto de inversión	0.0	0.0	0.0	0.0	0.0	0.0	0.0
	<b>Comisión Nacional de Hidrocarburos</b>	<b>4,543.9</b>	<b>2,650.6</b>	<b>3,029.2</b>	<b>3,407.9</b>	<b>1,912.4</b>	<b>1,977.9</b>	<b>2,120.2</b>
	Gasto corriente	4,543.9	2,650.6	3,029.2	3,407.9	1,912.4	1,977.9	2,120.2
	Gasto de inversión	0.0	0.0	0.0	0.0	0.0	0.0	0.0
	<b>Instituto de Investigaciones Eléctricas</b>	<b>54,839.9</b>	<b>3,787.1</b>	<b>3,787.1</b>	<b>3,787.1</b>	<b>3,787.1</b>	<b>3,787.1</b>	<b>3,787.1</b>
	Gasto corriente	54,839.9	3,787.1	3,787.1	3,787.1	3,787.1	3,787.1	3,787.1
	Gasto de inversión	0.0	0.0	0.0	0.0	0.0	0.0	0.0
	<b>Instituto Mexicano del Petróleo</b>	<b>641,913.3</b>	<b>340,554.4</b>	<b>385,393.8</b>	<b>428,550.3</b>	<b>207,139.9</b>	<b>234,438.2</b>	<b>261,383.3</b>
	Gasto corriente	641,913.3	340,554.4	385,393.8	428,550.3	207,139.9	234,438.2	261,383.3
	Gasto de inversión	0.0	0.0	0.0	0.0	0.0	0.0	0.0
	<b>Instituto Nacional de Investigaciones Nucleares</b>	<b>365.0</b>	<b>211.6</b>	<b>332.3</b>	<b>332.3</b>	<b>211.6</b>	<b>332.3</b>	<b>332.3</b>
	Gasto corriente	365.0	211.6	332.3	332.3	211.6	332.3	332.3
	Gasto de inversión	0.0	0.0	0.0	0.0	0.0	0.0	0.0
	<b>Comisión Federal de Electricidad</b>	<b>45,922,932.0</b>	<b>13,785,575.3</b>	<b>15,245,955.6</b>	<b>16,917,012.8</b>	<b>13,785,575.3</b>	<b>15,245,955.6</b>	<b>16,917,012.8</b>
	Gasto corriente	43,563,912.5	12,906,078.4	14,366,458.7	16,037,515.9	12,906,078.4	14,366,458.7	16,037,515.9
	Gasto de inversión	2,359,019.6	879,496.9	879,496.9	879,496.9	879,496.9	879,496.9	879,496.9
	<b>Petróleos Mexicanos (Consolidado)</b>	<b>299,381,219.7</b>	<b>160,092,435.1</b>	<b>183,099,251.7</b>	<b>208,323,996.6</b>	<b>129,373,940.6</b>	<b>149,170,103.6</b>	<b>171,762,070.3</b>
	Gasto corriente	26,374,026.7	12,950,184.1	14,429,342.8	16,031,184.1	9,115,437.0	10,226,504.9	11,483,396.2
	Gasto de inversión	273,007,193.1	147,142,251.0	168,669,908.9	192,292,812.5	120,258,503.6	138,943,598.7	160,278,674.1
	<b>P.M.I. Comercio Internacional, S.A. de C.V.</b>	<b>50,850.0</b>	<b>29,707.5</b>	<b>31,633.1</b>	<b>35,985.8</b>	<b>15,167.2</b>	<b>18,984.2</b>	<b>19,442.9</b>
	Gasto corriente	50,850.0	29,707.5	31,633.1	35,985.8	15,167.2	18,984.2	19,442.9
	Gasto de inversión	0.0	0.0	0.0	0.0	0.0	0.0	0.0
	<b>Compañía Mexicana de Exploraciones, S.A. de C.V.</b>	<b>1,892,580.8</b>	<b>1,459,736.6</b>	<b>1,588,700.0</b>	<b>1,692,100.0</b>	<b>1,438,414.0</b>	<b>1,568,398.1</b>	<b>1,669,590.5</b>
	Gasto corriente	1,724,268.4	1,352,306.6	1,465,200.0	1,557,600.0	1,331,121.6	1,445,100.9	1,535,556.3
	Gasto de inversión	168,312.4	107,430.0	123,500.0	134,500.0	107,292.4	123,297.2	134,034.2
	<b>I.I.I. Servicios, S.A. de C.V.</b>	<b>103,217.1</b>	<b>47,285.4</b>	<b>51,627.3</b>	<b>56,620.0</b>	<b>43,505.5</b>	<b>44,116.2</b>	<b>53,992.0</b>
	Gasto corriente	103,217.1	47,285.4	51,627.3	56,620.0	43,505.5	44,116.2	53,992.0
	Gasto de inversión	0.0	0.0	0.0	0.0	0.0	0.0	0.0
	<b>Instalaciones Inmobiliarias para Industrias, S.A. de C.V.</b>	<b>374,669.7</b>	<b>263,237.5</b>	<b>263,237.5</b>	<b>263,237.5</b>	<b>46,767.1</b>	<b>47,852.5</b>	<b>55,670.1</b>
	Gasto corriente	374,669.7	263,237.5	263,237.5	263,237.5	46,767.1	47,852.5	55,670.1
	Gasto de inversión	0.0	0.0	0.0	0.0	0.0	0.0	0.0
<b>20</b>	<b>Desarrollo Social</b>							
	<b>Sector Central</b>	<b>251,323.4</b>	<b>107,960.8</b>	<b>120,637.4</b>	<b>142,790.1</b>	<b>86,815.8</b>	<b>95,209.0</b>	<b>126,407.6</b>
	Gasto corriente	251,323.4	107,960.8	120,637.4	142,790.1	86,815.8	95,209.0	126,407.6
	Gasto de inversión	0.0	0.0	0.0	0.0	0.0	0.0	0.0
	<b>Instituto Nacional de Desarrollo Social</b>	<b>1,839.9</b>	<b>1,317.9</b>	<b>1,422.3</b>	<b>1,526.7</b>	<b>1,221.5</b>	<b>1,341.4</b>	<b>1,441.4</b>
	Gasto corriente	1,839.9	1,317.9	1,422.3	1,526.7	1,221.5	1,341.4	1,441.4
	Gasto de inversión	0.0	0.0	0.0	0.0	0.0	0.0	0.0
	<b>Coordinación Nacional del Programa de Desarrollo Humano Oportunidades</b>	<b>128,053.1</b>	<b>75,407.9</b>	<b>85,906.7</b>	<b>96,405.6</b>	<b>74,921.6</b>	<b>74,921.6</b>	<b>89,342.7</b>

**MONTO EROGADO SOBRE CONTRATOS PLURIANUALES DE OBRA PÚBLICA, ADQUISICIONES Y ARRENDAMIENTOS O SERVICIOS**  
Enero-septiembre de 2012  
(Miles de pesos)

Ramo	Dependencia/Entidad	Monto Anual aprobado o modificado	Programado			Observado		
			Enero-julio	Enero-agosto	Enero-septiembre	Enero-julio	Enero-agosto	Enero-septiembre
	Gasto corriente	128,053.1	75,407.9	85,906.7	96,405.6	74,921.6	74,921.6	89,342.7
	Gasto de inversión	0.0	0.0	0.0	0.0	0.0	0.0	0.0
	<b>Instituto Nacional de las Personas Adultas Mayores</b>	<b>1,976.1</b>	<b>797.8</b>	<b>1,046.5</b>	<b>1,245.2</b>	<b>379.6</b>	<b>410.5</b>	<b>441.3</b>
	Gasto corriente	1,976.1	797.8	1,046.5	1,245.2	379.6	410.5	441.3
	Gasto de inversión	0.0	0.0	0.0	0.0	0.0	0.0	0.0
	<b>Consejo Nacional de Evaluación de la Política de Desarrollo Social</b>	<b>102,971.8</b>	<b>48,435.3</b>	<b>100,144.5</b>	<b>101,269.7</b>	<b>48,047.2</b>	<b>99,600.9</b>	<b>99,962.2</b>
	Gasto corriente	102,971.8	48,435.3	100,144.5	101,269.7	48,047.2	99,600.9	99,962.2
	Gasto de inversión	0.0	0.0	0.0	0.0	0.0	0.0	0.0
	<b>Dicons, S.A. de C.V.</b>	<b>151,550.1</b>	<b>66,563.1</b>	<b>75,659.9</b>	<b>80,766.9</b>	<b>66,381.5</b>	<b>75,042.8</b>	<b>80,057.4</b>
	Gasto corriente	151,550.1	66,563.1	75,659.9	80,766.9	66,381.5	75,042.8	80,057.4
	Gasto de inversión	0.0	0.0	0.0	0.0	0.0	0.0	0.0
	<b>Licons, S.A. de C.V.</b>	<b>179,449.1</b>	<b>109,298.9</b>	<b>121,793.8</b>	<b>135,237.4</b>	<b>98,035.3</b>	<b>109,846.3</b>	<b>122,885.3</b>
	Gasto corriente	179,449.1	109,298.9	121,793.8	135,237.4	98,035.3	109,846.3	122,885.3
	Gasto de inversión	0.0	0.0	0.0	0.0	0.0	0.0	0.0
	<b>Fidelcomiso Fondo Nacional de Habitaciones Populares</b>	<b>15,311.3</b>	<b>9,134.9</b>	<b>10,455.1</b>	<b>11,665.9</b>	<b>5,614.1</b>	<b>5,973.3</b>	<b>7,994.7</b>
	Gasto corriente	15,311.3	9,134.9	10,455.1	11,665.9	5,614.1	5,973.3	7,994.7
	Gasto de inversión	0.0	0.0	0.0	0.0	0.0	0.0	0.0
	<b>Fondo Nacional para el Fomento de las Artesanías</b>	<b>2,045.4</b>	<b>1,193.2</b>	<b>1,363.6</b>	<b>1,534.1</b>	<b>685.8</b>	<b>729.9</b>	<b>1,037.5</b>
	Gasto corriente	2,045.4	1,193.2	1,363.6	1,534.1	685.8	729.9	1,037.5
	Gasto de inversión	0.0	0.0	0.0	0.0	0.0	0.0	0.0
<b>21</b>	<b>Turismo</b>							
	<b>Sector Central</b>	<b>90,569.2</b>	<b>47,382.5</b>	<b>55,403.0</b>	<b>62,751.7</b>	<b>41,606.0</b>	<b>49,112.1</b>	<b>55,210.8</b>
	Gasto corriente	90,569.2	47,382.5	55,403.0	62,751.7	41,606.0	49,112.1	55,210.8
	Gasto de inversión	0.0	0.0	0.0	0.0	0.0	0.0	0.0
	<b>FONATUR Constructora, S.A. de C.V.</b>	<b>9,963.3</b>	<b>5,879.9</b>	<b>6,696.5</b>	<b>7,512.2</b>	<b>4,309.7</b>	<b>5,311.1</b>	<b>5,539.7</b>
	Gasto corriente	9,963.3	5,879.9	6,696.5	7,512.2	4,309.7	5,311.1	5,539.7
	Gasto de inversión	0.0	0.0	0.0	0.0	0.0	0.0	0.0
	<b>Consejo de Promoción Turística de México, S.A. de C.V.</b>	<b>1,561,288.6</b>	<b>868,513.1</b>	<b>998,790.1</b>	<b>1,148,608.6</b>	<b>703,299.7</b>	<b>795,034.4</b>	<b>914,289.6</b>
	Gasto corriente	1,561,288.6	868,513.1	998,790.1	1,148,608.6	703,299.7	795,034.4	914,289.6
	Gasto de inversión	0.0	0.0	0.0	0.0	0.0	0.0	0.0
	<b>FONATUR Mantenimiento Turístico S.A. de C.V.</b>	<b>5,800.5</b>	<b>3,124.8</b>	<b>3,147.4</b>	<b>3,169.9</b>	<b>3,068.4</b>	<b>3,083.1</b>	<b>3,097.8</b>
	Gasto corriente	5,800.5	3,124.8	3,147.4	3,169.9	3,068.4	3,083.1	3,097.8
	Gasto de inversión	0.0	0.0	0.0	0.0	0.0	0.0	0.0
	<b>FONATUR Operadora Portuaria, S.A. de C.V.</b>	<b>11,789.8</b>	<b>8,390.3</b>	<b>9,015.3</b>	<b>9,922.8</b>	<b>2,157.8</b>	<b>4,608.8</b>	<b>4,731.1</b>
	Gasto corriente	11,789.8	8,390.3	9,015.3	9,922.8	2,157.8	4,608.8	4,731.1
	Gasto de inversión	0.0	0.0	0.0	0.0	0.0	0.0	0.0
	<b>Fondo Nacional de Fomento al Turismo</b>	<b>213,505.2</b>	<b>160,178.8</b>	<b>169,512.0</b>	<b>178,676.9</b>	<b>104,300.2</b>	<b>118,022.3</b>	<b>130,615.7</b>
	Gasto corriente	208,750.3	157,823.3	167,093.1	176,258.0	102,353.0	115,711.6	128,305.0
	Gasto de inversión	4,754.9	2,355.5	2,418.9	2,418.9	1,947.3	2,310.7	2,310.7
<b>22</b>	<b>Instituto Federal Electoral</b>	<b>804,181.5</b>	<b>636,919.4</b>	<b>722,352.4</b>	<b>804,181.5</b>	<b>169,164.7</b>	<b>196,502.6</b>	<b>214,301.9</b>
	Gasto corriente	804,181.5	636,919.4	722,352.4	804,181.5	169,164.7	196,502.6	214,301.9
	Gasto de inversión	0.0	0.0	0.0	0.0	0.0	0.0	0.0
<b>27</b>	<b>Función Pública</b>	<b>82,331.7</b>	<b>42,615.9</b>	<b>49,558.6</b>	<b>56,498.7</b>	<b>33,760.0</b>	<b>38,833.7</b>	<b>47,398.8</b>
	Gasto corriente	82,331.7	42,615.9	49,558.6	56,498.7	33,760.0	38,833.7	47,398.8
	Gasto de inversión	0.0	0.0	0.0	0.0	0.0	0.0	0.0
<b>31</b>	<b>Tribunales Agrarios</b>	<b>8,889.6</b>	<b>3,514.8</b>	<b>4,449.0</b>	<b>5,468.6</b>	<b>3,514.8</b>	<b>4,449.0</b>	<b>5,435.2</b>
	Gasto corriente	8,889.6	3,514.8	4,449.0	5,468.6	3,514.8	4,449.0	5,435.2
	Gasto de inversión	0.0	0.0	0.0	0.0	0.0	0.0	0.0
<b>32</b>	<b>Tribunal Federal de Justicia Fiscal y Administrativa</b>	<b>40,759.8</b>	<b>17,465.3</b>	<b>22,174.4</b>	<b>24,443.0</b>	<b>10,766.9</b>	<b>16,270.7</b>	<b>18,072.4</b>
	Gasto corriente	40,759.8	17,465.3	22,174.4	24,443.0	10,766.9	16,270.7	18,072.4
	Gasto de inversión	0.0	0.0	0.0	0.0	0.0	0.0	0.0
<b>36</b>	<b>Seguridad Pública</b>	<b>10,054,485.2</b>	<b>2,126,924.9</b>	<b>2,126,924.9</b>	<b>2,827,004.9</b>	<b>2,126,924.9</b>	<b>2,126,924.9</b>	<b>2,827,004.9</b>
	Gasto corriente	3,406,025.2	782,647.7	782,647.7	1,361,704.4	782,647.7	782,647.7	1,361,704.4
	Gasto de inversión	6,648,460.0	1,344,277.2	1,344,277.2	1,465,300.5	1,344,277.2	1,344,277.2	1,465,300.5
<b>37</b>	<b>Consejería Jurídica del Ejecutivo Federal</b>	<b>2,751.9</b>	<b>1,324.9</b>	<b>1,417.0</b>	<b>1,495.4</b>	<b>1,054.0</b>	<b>1,054.0</b>	<b>1,054.0</b>

**MONTO EROGADO SOBRE CONTRATOS PLURIANUALES DE OBRA PÚBLICA, ADQUISICIONES Y ARRENDAMIENTOS O SERVICIOS**  
Enero-septiembre de 2012  
(Miles de pesos)

Ramo	Dependencia/Entidad	Monto Anual aprobado o modificado	Programado			Observado		
			Enero-julio	Enero-agosto	Enero-septiembre	Enero-julio	Enero-agosto	Enero-septiembre
	Gasto corriente	2,751.9	1,324.9	1,417.0	1,495.4	1,054.0	1,054.0	1,054.0
	Gasto de inversión	0.0	0.0	0.0	0.0	0.0	0.0	0.0
<b>38</b>	<b>Consejo Nacional de Ciencia y Tecnología</b>							
	<b>Centro de Investigación en Química Aplicada</b>	<b>964.0</b>	<b>820.9</b>	<b>847.0</b>	<b>873.2</b>	<b>758.9</b>	<b>847.0</b>	<b>873.2</b>
	Gasto corriente	964.0	820.9	847.0	873.2	758.9	847.0	873.2
	Gasto de inversión	0.0	0.0	0.0	0.0	0.0	0.0	0.0
	<b>Centro de Investigaciones y Estudios Superiores en Antropología Social</b>	<b>12,313.7</b>	<b>3,553.8</b>	<b>3,867.8</b>	<b>4,252.4</b>	<b>3,474.5</b>	<b>3,707.5</b>	<b>4,046.5</b>
	Gasto corriente	12,313.7	3,553.8	3,867.8	4,252.4	3,474.5	3,707.5	4,046.5
	Gasto de inversión	0.0	0.0	0.0	0.0	0.0	0.0	0.0
	<b>Consejo Nacional de Ciencia y Tecnología</b>	<b>68,250.2</b>	<b>58,072.9</b>	<b>58,072.9</b>	<b>58,072.9</b>	<b>46,329.3</b>	<b>46,329.3</b>	<b>46,329.3</b>
	Gasto corriente	68,250.2	58,072.9	58,072.9	58,072.9	46,329.3	46,329.3	46,329.3
	Gasto de inversión	0.0	0.0	0.0	0.0	0.0	0.0	0.0
	<b>El Colegio de la Frontera Sur</b>	<b>2,253.2</b>	<b>218.9</b>	<b>218.9</b>	<b>563.7</b>	<b>138.9</b>	<b>138.9</b>	<b>563.7</b>
	Gasto corriente	2,253.2	218.9	218.9	563.7	138.9	138.9	563.7
	Gasto de inversión	0.0	0.0	0.0	0.0	0.0	0.0	0.0
	<b>Instituto de Investigaciones "Dr. José María Luis Mora"</b>	<b>6,497.6</b>	<b>3,596.6</b>	<b>4,037.4</b>	<b>4,569.6</b>	<b>3,576.8</b>	<b>4,017.6</b>	<b>4,438.8</b>
	Gasto corriente	6,497.6	3,596.6	4,037.4	4,569.6	3,576.8	4,017.6	4,438.8
	Gasto de inversión	0.0	0.0	0.0	0.0	0.0	0.0	0.0
	<b>Instituto Nacional de Astrofísica Óptica y Electrónica</b>	<b>365.0</b>	<b>163.1</b>	<b>163.1</b>	<b>247.7</b>	<b>163.1</b>	<b>163.1</b>	<b>247.7</b>
	Gasto corriente	365.0	163.1	163.1	247.7	163.1	163.1	247.7
	Gasto de inversión	0.0	0.0	0.0	0.0	0.0	0.0	0.0
	<b>Centro de Ingeniería y Desarrollo Industrial</b>	<b>109.5</b>	<b>91.3</b>	<b>109.5</b>	<b>109.5</b>	<b>91.3</b>	<b>91.3</b>	<b>91.3</b>
	Gasto corriente	109.5	91.3	109.5	109.5	91.3	91.3	91.3
	Gasto de inversión	0.0	0.0	0.0	0.0	0.0	0.0	0.0
	<b>Centro de Investigación Científica y de Educación Superior de Ensenada, Baja California</b>	<b>321.6</b>	<b>295.1</b>	<b>295.1</b>	<b>295.1</b>	<b>115.4</b>	<b>115.4</b>	<b>188.0</b>
	Gasto corriente	321.6	295.1	295.1	295.1	115.4	115.4	188.0
	Gasto de inversión	0.0	0.0	0.0	0.0	0.0	0.0	0.0
	<b>Centro de Investigación en Geografía y Geomática "Ing. Jorge L. Tamayo", A.C.</b>	<b>730.6</b>	<b>453.9</b>	<b>494.6</b>	<b>494.6</b>	<b>331.8</b>	<b>494.6</b>	<b>494.6</b>
	Gasto corriente	730.6	453.9	494.6	494.6	331.8	494.6	494.6
	Gasto de inversión	0.0	0.0	0.0	0.0	0.0	0.0	0.0
	<b>Centro de Investigación en Matemáticas</b>	<b>2,011.2</b>	<b>1,268.7</b>	<b>1,417.2</b>	<b>1,565.7</b>	<b>1,114.7</b>	<b>1,268.0</b>	<b>1,422.1</b>
	Gasto corriente	2,011.2	1,268.7	1,417.2	1,565.7	1,114.7	1,268.0	1,422.1
	Gasto de inversión	0.0	0.0	0.0	0.0	0.0	0.0	0.0
	<b>Centro de Investigación en Materiales Avanzados, S.C.</b>	<b>281.7</b>	<b>107.5</b>	<b>129.0</b>	<b>194.6</b>	<b>107.5</b>	<b>129.0</b>	<b>194.6</b>
	Gasto corriente	281.7	107.5	129.0	194.6	107.5	129.0	194.6
	Gasto de inversión	0.0	0.0	0.0	0.0	0.0	0.0	0.0
	<b>CIATEC, A.C. "Centro de Innovación Aplicada en Tecnologías Competitivas"</b>	<b>4,024.2</b>	<b>2,698.9</b>	<b>2,833.0</b>	<b>2,936.3</b>	<b>2,698.9</b>	<b>2,833.0</b>	<b>2,936.3</b>
	Gasto corriente	4,024.2	2,698.9	2,833.0	2,936.3	2,698.9	2,833.0	2,936.3
	Gasto de inversión	0.0	0.0	0.0	0.0	0.0	0.0	0.0
	<b>Centro de Investigación y Asistencia en Tecnología y Diseño del Estado de Jalisco, A.C.</b>	<b>165.7</b>	<b>70.5</b>	<b>70.5</b>	<b>111.1</b>	<b>70.5</b>	<b>70.5</b>	<b>111.1</b>
	Gasto corriente	165.7	70.5	70.5	111.1	70.5	70.5	111.1
	Gasto de inversión	0.0	0.0	0.0	0.0	0.0	0.0	0.0
	<b>Centro de Investigación y Docencia Económicas, A.C.</b>	<b>6,080.2</b>	<b>3,546.8</b>	<b>4,053.4</b>	<b>4,560.1</b>	<b>1,812.1</b>	<b>2,378.3</b>	<b>2,793.9</b>
	Gasto corriente	6,080.2	3,546.8	4,053.4	4,560.1	1,812.1	2,378.3	2,793.9
	Gasto de inversión	0.0	0.0	0.0	0.0	0.0	0.0	0.0
	<b>Centro de Investigaciones Biológicas del Noroeste, S.C.</b>	<b>31,343.0</b>	<b>17,249.7</b>	<b>17,988.2</b>	<b>20,314.6</b>	<b>16,949.6</b>	<b>17,487.7</b>	<b>20,070.8</b>
	Gasto corriente	3,183.4	2,181.4	2,381.8	2,582.2	1,881.3	1,881.3	2,338.4
	Gasto de inversión	28,159.6	15,068.3	15,606.3	17,732.4	15,068.3	15,606.3	17,732.4

**MONTO EROGADO SOBRE CONTRATOS PLURIANUALES DE OBRA PÚBLICA, ADQUISICIONES Y ARRENDAMIENTOS O SERVICIOS**  
Enero-septiembre de 2012  
(Miles de pesos)

Ramo	Dependencia/Entidad	Monto Anual aprobado o modificado	Programado			Observado		
			Enero-julio	Enero-agosto	Enero-septiembre	Enero-julio	Enero-agosto	Enero-septiembre
	<b>Centro de Investigación Científica de Yucatán, A.C.</b>	<b>2,551.5</b>	<b>1,550.2</b>	<b>1,562.8</b>	<b>1,808.0</b>	<b>1,336.6</b>	<b>1,562.8</b>	<b>1,808.0</b>
	Gasto corriente	2,551.5	1,550.2	1,562.8	1,808.0	1,336.6	1,562.8	1,808.0
	Gasto de inversión	0.0	0.0	0.0	0.0	0.0	0.0	0.0
	<b>Centro de Investigaciones en Óptica, A.C.</b>	<b>3,690.1</b>	<b>2,010.2</b>	<b>2,604.3</b>	<b>2,879.0</b>	<b>1,506.6</b>	<b>1,731.3</b>	<b>2,052.5</b>
	Gasto corriente	3,690.1	2,010.2	2,604.3	2,879.0	1,506.6	1,731.3	2,052.5
	Gasto de inversión	0.0	0.0	0.0	0.0	0.0	0.0	0.0
	<b>CIATEQ, A.C. Centro de Tecnología Avanzada</b>	<b>72,996.0</b>	<b>24,911.7</b>	<b>30,331.4</b>	<b>35,751.2</b>	<b>23,716.0</b>	<b>28,960.0</b>	<b>34,189.0</b>
	Gasto corriente	72,996.0	24,911.7	30,331.4	35,751.2	23,716.0	28,960.0	34,189.0
	Gasto de inversión	0.0	0.0	0.0	0.0	0.0	0.0	0.0
	<b>Corporación Mexicana de Investigación en Materiales, S.A. de C.V.</b>	<b>89,517.8</b>	<b>47,079.6</b>	<b>55,321.9</b>	<b>66,268.1</b>	<b>29,520.2</b>	<b>43,993.2</b>	<b>47,062.1</b>
	Gasto corriente	44,334.9	25,194.7	28,552.7	31,746.7	12,850.2	18,124.7	20,408.2
	Gasto de inversión	45,182.9	21,884.9	26,769.2	34,521.3	16,670.0	25,868.5	26,653.8
	<b>El Colegio de la Frontera Norte, A.C.</b>	<b>355.8</b>	<b>203.1</b>	<b>259.1</b>	<b>299.7</b>	<b>121.9</b>	<b>203.1</b>	<b>203.1</b>
	Gasto corriente	355.8	203.1	259.1	299.7	121.9	203.1	203.1
	Gasto de inversión	0.0	0.0	0.0	0.0	0.0	0.0	0.0
	<b>El Colegio de Michoacán, A.C.</b>	<b>465.7</b>	<b>154.8</b>	<b>154.8</b>	<b>154.8</b>	<b>154.8</b>	<b>154.8</b>	<b>154.8</b>
	Gasto corriente	465.7	154.8	154.8	154.8	154.8	154.8	154.8
	Gasto de inversión	0.0	0.0	0.0	0.0	0.0	0.0	0.0
	<b>El Colegio de San Luis, A.C.</b>	<b>300.0</b>	<b>150.0</b>	<b>200.0</b>	<b>250.0</b>	<b>131.8</b>	<b>131.8</b>	<b>210.3</b>
	Gasto corriente	300.0	150.0	200.0	250.0	131.8	131.8	210.3
	Gasto de inversión	0.0	0.0	0.0	0.0	0.0	0.0	0.0
	<b>Instituto de Ecología, A.C.</b>	<b>8,137.7</b>	<b>4,968.2</b>	<b>5,507.2</b>	<b>6,146.3</b>	<b>4,620.9</b>	<b>5,127.2</b>	<b>5,632.4</b>
	Gasto corriente	8,137.7	4,968.2	5,507.2	6,146.3	4,620.9	5,127.2	5,632.4
	Gasto de inversión	0.0	0.0	0.0	0.0	0.0	0.0	0.0
	<b>Instituto Potosino de Investigación Científica y Tecnológica, A.C.</b>	<b>4,617.1</b>	<b>4,010.7</b>	<b>4,010.7</b>	<b>4,219.7</b>	<b>2,345.5</b>	<b>2,345.5</b>	<b>2,345.5</b>
	Gasto corriente	4,617.1	4,010.7	4,010.7	4,219.7	2,345.5	2,345.5	2,345.5
	Gasto de inversión	0.0	0.0	0.0	0.0	0.0	0.0	0.0
	<b>Centro de Investigación en Alimentación y Desarrollo, A.C.</b>	<b>3,953.3</b>	<b>2,344.8</b>	<b>2,721.7</b>	<b>3,007.5</b>	<b>2,344.8</b>	<b>2,721.7</b>	<b>3,007.5</b>
	Gasto corriente	3,953.3	2,344.8	2,721.7	3,007.5	2,344.8	2,721.7	3,007.5
	Gasto de inversión	0.0	0.0	0.0	0.0	0.0	0.0	0.0
	<b>Fondo de Información y Documentación para la Industria</b>	<b>81,489.9</b>	<b>25,036.3</b>	<b>30,430.9</b>	<b>35,333.0</b>	<b>7,879.3</b>	<b>14,544.8</b>	<b>17,152.1</b>
	Gasto corriente	81,489.9	25,036.3	30,430.9	35,333.0	7,879.3	14,544.8	17,152.1
	Gasto de inversión	0.0	0.0	0.0	0.0	0.0	0.0	0.0
	<b>Instituto de Seguridad y Servicios Sociales de los Trabajadores del Estado</b>	<b>8,458,550.8</b>	<b>3,773,749.7</b>	<b>4,340,983.8</b>	<b>4,788,449.1</b>	<b>3,201,710.1</b>	<b>3,960,990.3</b>	<b>4,364,605.3</b>
	Gasto corriente	8,355,550.8	3,732,587.6	4,294,479.4	4,728,253.8	3,162,472.4	3,916,040.5	4,315,321.4
	Gasto de inversión	103,000.0	41,162.2	46,504.4	60,195.4	39,237.8	44,949.8	49,283.9
	<b>Instituto Mexicano del Seguro Social</b>	<b>19,869,203.1</b>	<b>10,969,938.6</b>	<b>12,869,631.6</b>	<b>14,733,752.3</b>	<b>9,384,319.8</b>	<b>10,962,861.1</b>	<b>13,278,263.0</b>
	Gasto corriente	14,336,867.7	8,929,782.4	10,147,587.3	11,380,726.2	7,767,991.5	8,969,629.5	10,265,020.2
	Gasto de inversión	5,532,335.4	2,040,156.2	2,722,044.3	3,353,026.1	1,616,328.3	1,993,231.6	3,013,242.8

Notas: Las sumas pueden no coincidir debido al redondeo de las cifras.  
Cifras revisadas del trimestre anterior.

Fuente: Dependencias y Entidades de la Administración Pública Federal.

## VII. PROYECTOS DE INFRAESTRUCTURA PRODUCTIVA DE LARGO PLAZO (PIDIREGAS)

**CUADRO 1 DE 4**  
**AVANCE FINANCIERO Y FÍSICO DE PROYECTOS DE INFRAESTRUCTURA PRODUCTIVA DE LARGO PLAZO EN CONSTRUCCIÓN**  
Con base en los artículos 107, fracción I, inciso d) de la Ley Federal de Presupuesto y Responsabilidad Hacendaria y 205 de su Reglamento  
Comisión Federal de Electricidad  
Enero - septiembre 2012  
(Cifras en millones de pesos con un decimal a precios de 2012)

No	Nombre del proyecto <sup>1/</sup>	Estado del Proyecto	Costo Total Autorizado <sup>2/</sup>	Acumulado 2011 <sup>2/</sup>	Avance Financiero				Acumulado 2011	Avance Físico		
					2012					2012		
					Estimada <sup>2/</sup>	Realizada <sup>3/</sup>	Acumulada	%		Estimada Anual	Realizada	Acumulada
(4)	(5)	(6)=(3+5)	(7=6/2)	(8)	(9)	(10)	(11=8+10)					
<b>Total</b>			<b>242,707.5</b>	<b>74,523.0</b>	<b>54,059.7</b>	<b>17,609.3</b>	<b>92,132.3</b>	<b>38.0</b>				
<b>Aprobados en Ejercicios Fiscales Anteriores</b>			<b>208,372.8</b>	<b>74,523.0</b>	<b>51,552.5</b>	<b>17,609.3</b>	<b>92,132.3</b>	<b>44.2</b>				
<b>Inversión Directa Aprobados en 2002</b>			<b>178,829.7</b>	<b>61,532.5</b>	<b>32,547.0</b>	<b>14,456.6</b>	<b>75,989.1</b>	<b>42.5</b>				
<b>Aprobados para 2003</b>			<b>16,018.5</b>	<b>10,908.6</b>	<b>1,244.4</b>	<b>542.6</b>	<b>11,451.2</b>	<b>71.5</b>				
62	CCC Pacífico	Varias (Cierre y otras)	11,065.0	7,867.1	405.4	0.0	7,867.1	71.1	100.0	5.0	0.0	100.0
68	LT Red de Transmisión Asociada a el Pacífico	Varias (Cierre y otras)	1,003.2	527.6	130.8	414.4	942.0	93.9	97.3	3.0	2.7	100.0
100	SLT 701 Occidente- Centro <sup>4/</sup>	Terminado Totalmente	1,033.0	906.4	0.0	128.2	1,034.6	100.2	99.8	0.0	0.2	100.0
104	SLT 706 Sistemas Norte	Varias (Cierre y otras)	2,917.2	1,607.4	708.2	0.0	1,607.4	55.1	81.8	2.6	0.0	81.8
<b>Aprobados para 2003</b>			<b>2,481.1</b>	<b>1,468.8</b>	<b>85.2</b>	<b>0.0</b>	<b>1,468.8</b>	<b>59.2</b>				
111	RM CGT Cerro Prieto (U5) <sup>5/</sup>	Varias (Cierre y otras)	405.0	404.7	0.0	0.0	404.7	99.9	99.9	0.0	0.0	99.9
112	RM CT Carbón II Unidades 2 y 4 <sup>6/</sup>	Terminado Totalmente	176.2	160.6	0.0	0.0	160.6	91.2	100.0	0.0	0.0	100.0
128	SLT 803 NOINE	Varias (Cierre y otras)	1,502.5	903.4	61.7	0.0	903.4	60.1	79.0	2.0	0.0	79.0
129	SLT 805 El Occidente	Por Licitación sin cambio de alcance	397.3	0.0	23.5	0.0	0.0	0.0	0.0	5.9	0.0	0.0
<b>Aprobados en 2004</b>			<b>1,678.6</b>	<b>1,208.4</b>	<b>396.4</b>	<b>0.0</b>	<b>1,208.4</b>	<b>72.0</b>				
139	SE 912 División Oriente <sup>5/</sup>	Varias (Cierre y otras)	206.8	140.9	0.0	0.0	140.9	68.1	68.0	0.0	0.0	68.0
140	SE 914 División Centro Sur	Varias (Cierre y otras)	401.3	278.2	115.8	0.0	278.2	69.3	60.0	29.0	0.0	60.0
142	SLT 901 Pacífico	Varias (Cierre y otras)	1,070.5	789.3	280.6	0.0	789.3	73.7	48.0	26.2	0.0	48.0
<b>Aprobados 2005</b>			<b>15,549.0</b>	<b>11,949.9</b>	<b>260.2</b>	<b>3,260.3</b>	<b>15,210.2</b>	<b>97.8</b>				
146	CH La Yesca <sup>4/</sup>	Construcción	13,412.3	10,327.6	260.2	3,104.4	13,432.1	100.1	87.5	11.9	11.3	98.8
151	SE 1006 Central Sur	Varias (Cierre y otras)	287.3	254.2	0.0	12.1	266.3	92.7	85.0	0.0	7.5	92.5
164	SE 1003 Subestaciones Eléctricas de Occidente	Varias (Licitación y construcción)	869.7	472.3	0.0	0.0	472.3	54.3	54.3	0.0	0.0	54.3
170	LT Red de Transmisión Asociada a la CH La Yesca <sup>7/</sup>	Terminado Totalmente	979.8	895.7	0.0	143.8	1,039.5	106.1	99.7	1.9	0.3	100.0
<b>Aprobados 2006</b>			<b>24,688.2</b>	<b>10,479.0</b>	<b>8,319.6</b>	<b>1,908.4</b>	<b>12,387.4</b>	<b>50.2</b>				
171	CC Agua Prieta II (con campo solar)	Construcción	7,616.7	2,145.3	3,796.0	434.0	2,579.3	33.9	47.4	43.8	20.3	67.7
176	LT Red de transmisión asociada a la CC Agua Prieta II	Construcción	772.2	90.1	583.0	304.5	394.6	51.1	20.4	74.5	65.6	86.0
180	RM CCC Huinalá Unidad 6	Por Licitación sin cambio de alcance	841.2	0.0	336.5	0.0	0.0	0.0	0.0	40.0	0.0	0.0
185	SE 1110 Compensación Capacitiva del Norte	Varias (Cierre y otras)	390.2	299.9	0.0	0.0	299.9	76.9	94.4	0.0	0.0	94.4
188	SE 1116 Transformación del Noreste	Varias (Cierre y otras)	3,654.2	1,767.0	486.2	239.6	2,006.5	54.9	41.8	28.0	6.0	47.8
189	SE 1117 Transformación de Guaymas	Terminado Totalmente	256.3	191.8	0.0	15.4	207.1	80.8	99.8	82.7	0.2	100.0
190	SE 1120 Noroeste	Varias (Cierre y otras)	902.5	646.4	0.0	50.6	697.0	77.2	76.0	0.0	0.4	76.4
192	SE 1122 Golfo Norte	Varias (Cierre y otras)	815.8	587.4	0.0	0.0	587.4	72.0	72.0	0.0	0.0	72.0
194	SE 1124 Bajío Centro	Varias (Cierre y otras)	881.6	511.3	558.0	228.7	740.0	83.9	57.0	63.3	15.0	72.0
195	SE 1125 Distribución	Varias (Cierre y otras)	1,887.9	1,831.3	896.5	38.4	1,869.6	99.0	94.0	0.0	4.5	98.5
198	SE 1128 Centro Sur	Varias (Cierre y otras)	688.1	182.2	0.0	0.0	182.2	26.5	26.0	0.0	0.0	26.0
200	SLT 1111 Transmisión y Transformación del Central - Occidental	Construcción	939.1	262.5	604.8	148.7	411.2	43.8	36.1	64.4	22.5	58.6
201	SLT 1112 Transmisión y Transformación del Noroeste	Varias (Cierre y otras)	1,464.0	419.5	243.9	0.0	419.5	28.7	27.7	16.7	0.0	27.7
202	SLT 1114 Transmisión y Transformación del Oriental	Varias (Licitación y construcción)	2,066.5	173.7	805.0	448.6	622.3	30.1	8.4	34.4	21.0	29.4
204	SLT 1119 Transmisión y Transformación del Sureste	Varias (Cierre y otras)	1,512.1	1,370.6	9.9	0.0	1,370.6	90.6	77.8	7.0	0.0	77.8



**CUADRO 2 DE 4**  
**AVANCE FINANCIERO Y FÍSICO DE PROYECTOS DE INFRAESTRUCTURA PRODUCTIVA DE LARGO PLAZO EN CONSTRUCCIÓN**  
Con base en los artículos 107, fracción I, inciso d) de la Ley Federal de Presupuesto y Responsabilidad Hacendaria y 205 de su Reglamento  
Comisión Federal de Electricidad  
Enero - septiembre 2012  
(Cifras en millones de pesos con un decimal a precios de 2012)

No	Nombre del proyecto <sup>1</sup> /	Estado del Proyecto	Costo Total Autorizado <sup>2</sup> /	Acumulado 2011 <sup>2</sup> /	Avance Financiero				Acumulado 2011	Avance Físico		
					2012					2012		
					Estimada <sup>2</sup> /	Realizada <sup>3</sup> /	Acumulada	%		Estimada Anual	Realizada	Acumulada
(4)	(5)	(6)=(3+5)	(7=6/2)	(9)	(10)	(11=8+10)						
(1)	(2)	(3)	(4)	(5)	(6)=(3+5)	(7=6/2)	(8)	(9)	(10)	(11=8+10)		
<b>Aprobados en 2007</b>			<b>32,442.7</b>	<b>20,870.6</b>	<b>4,489.1</b>	<b>3,936.1</b>	<b>24,806.6</b>	<b>76.5</b>				
207	SE 1213 COMPENSACIÓN DE REDES	Terminado Totalmente	971.0	581.3	0.0	0.0	581.3	59.9	91.0	0.0	9.0	100.0
209	SE 1212 SUR - PENINSULAR	Varias (Cierre y otras)	1,711.5	621.0	1,442.0	102.8	723.8	42.3	37.0	84.3	4.5	41.5
211	SLT 1203 Transmisión y Transformación Oriental - Sureste	Construcción	2,728.3	2,051.4	477.4	235.0	2,286.4	83.8	75.1	17.6	10.8	85.9
212	SE 1202 Suministro de Energía a la Zona Manzanillo	Varias (Cierre y otras)	441.3	391.2	0.0	4.7	395.9	89.7	88.5	0.0	0.0	88.5
213	SE 1211 NORESTE - CENTRAL	Varias (Cierre y otras)	1,504.2	482.6	0.0	93.8	576.4	38.3	34.0	0.0	4.0	38.0
214	SE 1210 NORTE - NOROESTE	Varias (Cierre y otras)	3,102.5	1,706.3	0.0	224.8	1,931.1	62.2	55.0	0.0	1.0	56.0
215	SLT 1201 Transmisión y Transformación de Baja California	Varias (Cierre y otras)	656.3	387.4	48.9	76.7	464.0	70.7	56.0	17.0	9.6	65.6
216	RM CCC Poza Rica	Construcción	1,937.6	1,271.5	581.3	444.8	1,716.3	88.6	74.5	30.0	12.9	87.4
217	RM CCC El Sauz Paquete 1	Varias (Licitación y construcción)	2,042.9	588.1	875.5	801.6	1,389.7	68.0	34.5	43.0	36.2	70.7
219	SLT Red de Transmisión Asociada a Manzanillo I U-1 y 2	Terminado Totalmente	1,629.1	544.4	0.0	2.6	546.9	33.6	99.8	0.0	0.2	100.0
222	CC Repotenciación CT Manzanillo I U-1 y 2	Construcción	13,631.6	10,574.9	766.1	1,742.3	12,317.2	90.4	83.8	6.0	13.5	97.3
223	LT Red de transmisión asociada a la CG Los Humeros II	Terminado Totalmente	101.5	52.8	0.0	2.7	55.5	54.6	99.9	0.0	0.1	100.0
226	CCI CI Guerrero Negro III	Construcción	326.4	297.3	0.0	18.4	315.6	96.7	91.1	0.0	5.6	96.7
227	CG Los Humeros II	Construcción	1,371.2	1,305.0	121.1	28.1	1,333.1	97.2	95.2	6.0	1.9	97.1
228	LT Red de transmisión asociada a la CCC Norte II	Varias (Licitación y construcción)	287.2	15.4	176.8	157.9	173.3	60.3	7.8	61.6	53.3	61.1
<b>Aprobados en 2008</b>			<b>12,281.5</b>	<b>2,312.7</b>	<b>2,808.6</b>	<b>1,067.2</b>	<b>3,379.9</b>	<b>27.5</b>				
230	SLT 1301 Interconexión de Baja California	Por Licitación con cambio de alcance	4,253.3	0.0	1,893.0	0.0	0.0	0.0	0.0	44.5	0.0	0.0
231	SLT 1304 Transmisión y Transformación del Oriental	Varias (Cierre y otras)	555.9	83.7	147.5	0.0	83.7	15.0	12.4	7.1	0.0	12.4
235	CCI Baja California Sur IV	Construcción	1,297.2	0.0	291.5	559.3	559.3	43.1	0.0	82.0	46.5	46.5
236	CCI Baja California Sur III	Construcción	1,245.3	916.3	335.4	265.5	1,181.8	94.9	77.5	23.1	21.8	99.3
237	LT 1313 Red de Transmisión Asociada al CC Baja California III	Por Licitación sin cambio de alcance	141.1	0.0	141.1	0.0	0.0	0.0	0.0	100.0	0.0	0.0
242	SE 1323 DISTRIBUCIÓN SUR	Varias (Cierre y otras)	687.8	233.9	0.0	0.0	233.9	34.0	34.0	0.0	0.0	34.0
243	SE 1322 DISTRIBUCIÓN CENTRO	Varias (Cierre y otras)	1,691.6	235.5	0.0	4.7	240.3	14.2	14.0	0.0	0.0	14.0
244	SE 1321 DISTRIBUCIÓN NORESTE	Varias (Cierre y otras)	1,207.6	446.8	0.0	151.8	598.6	49.6	37.0	0.0	7.0	44.0
245	SE 1320 DISTRIBUCIÓN NOROESTE	Varias (Cierre y otras)	1,201.8	396.6	0.0	85.8	482.4	40.1	33.0	0.0	5.0	38.0
<b>Aprobados en 2009</b>			<b>10,098.3</b>	<b>1,041.1</b>	<b>1,131.4</b>	<b>380.8</b>	<b>1,421.9</b>	<b>14.1</b>				
247	SLT 1404 Subestaciones del Oriente	Construcción	267.3	0.0	136.3	49.0	49.0	18.3	0.0	51.0	21.5	21.5
248	SLT 1401 SEs y LTs de las Áreas Baja California y Noroeste	Varias (Cierre y otras)	1,013.8	487.8	467.2	254.3	742.0	73.2	51.4	40.3	45.5	96.9
249	SLT 1405 Subest y Líneas de Transmisión de las Áreas Sureste	Fallo y Adjudicación	681.0	0.0	306.1	0.0	0.0	0.0	0.0	45.0	0.0	0.0

**CUADRO 3 DE 4**  
**AVANCE FINANCIERO Y FÍSICO DE PROYECTOS DE INFRAESTRUCTURA PRODUCTIVA DE LARGO PLAZO EN CONSTRUCCIÓN**  
Con base en los artículos 107, fracción I, inciso d) de la Ley Federal de Presupuesto y Responsabilidad Hacendaria y 205 de su Reglamento  
Comisión Federal de Electricidad  
Enero - septiembre 2012  
(Cifras en millones de pesos con un decimal a precios de 2012)

No	Nombre del proyecto <sup>1/-</sup>	Estado del Proyecto	Costo Total Autorizado <sup>2/-</sup>	Acumulado 2011 <sup>2/-</sup>	Avance Financiero				Acumulado 2011	Avance Físico		
					2012					2012		
					Estimada <sup>2/-</sup>	Realizada <sup>3/-</sup>	Acumulada	%		Estimada Anual	Realizada	Acumulada
(1)	(2)	(3)	(4)	(5)	(6)=(3+5)	(7=6/2)	(8)	(9)	(10)	(11=8+10)		
250	SLT 1402 Cambio de Tensión de la LT Culiacán - Los Mochis	Terminado Totalmente	1,013.8	553.4	0.0	23.7	577.1	56.9	98.3	0.0	1.7	100.0
253	SE 1420 DISTRIBUCIÓN NORTE	Varias (Licitación y construcción)	1,052.9	0.0	0.0	53.9	53.9	5.1	0.0	0.0	2.5	2.5
257	CCI Santa Rosalía II	Fallo y Adjudicación	527.2	0.0	75.5	0.0	0.0	0.0	0.0	2.1	0.0	0.0
258	RM CT Altamira Unidades 1 y 2	Fallo y Adjudicación	5,542.3	0.0	146.2	0.0	0.0	0.0	0.0	2.6	0.0	0.0
	<b>Aprobados en 2010</b>		<b>8,094.3</b>	<b>1,293.4</b>	<b>3,510.6</b>	<b>31.5</b>	<b>1,324.9</b>	<b>16.4</b>				
259	SE 1521 DISTRIBUCIÓN SUR	Por Licitación sin cambio de alcance	1,108.7	0.0	665.2	0.0	0.0	0.0	0.0	60.0	0.0	0.0
260	SE 1520 DISTRIBUCIÓN NORTE	Fallo y Adjudicación	483.2	0.0	289.9	0.0	0.0	0.0	0.0	60.0	0.0	0.0
261	CCC Cogeneración Salamanca Fase I	Construcción	6,502.4	1,293.4	2,555.5	31.5	1,324.9	20.4	31.4	69.6	0.7	32.1
	<b>Aprobados en 2011</b>		<b>29,323.0</b>	<b>0.0</b>	<b>8,164.1</b>	<b>3,329.8</b>	<b>3,329.8</b>	<b>11.4</b>				
262	SLT 1601 Transmisión y Transformación Noroeste - Norte	Varias (Licitación y construcción)	520.6	0.0	165.9	96.4	96.4	18.5	0.0	31.9	18.2	18.2
263	LT 1602 Transmisión La Paz entronque Tuxpan - Texcoco	Por Licitación sin cambio de alcance	397.0	0.0	281.7	0.0	0.0	0.0	0.0	70.9	0.0	0.0
264	CC Centro	Construcción	9,473.3	0.0	2,005.2	3,189.2	3,189.2	33.7	0.0	63.9	54.7	54.7
266	SLT 1603 Subestación Lago	Por Licitación sin cambio de alcance	585.8	0.0	120.1	0.0	0.0	0.0	0.0	20.5	0.0	0.0
267	SLT 1604 Transmisión Ayotla-Chalco	Por Licitación sin cambio de alcance	192.7	0.0	159.4	0.0	0.0	0.0	0.0	82.7	0.0	0.0
268	CCI Guerrero Negro IV	Fallo y Adjudicación	265.6	0.0	237.1	0.0	0.0	0.0	0.0	89.3	0.0	0.0
269	LT Red de Transmisión Asociada a la CI Guerrero Negro IV	Por Licitación sin cambio de alcance	37.4	0.0	37.4	0.0	0.0	0.0	0.0	100.0	0.0	0.0
271	CCI Santa Rosalía III	Fallo y Adjudicación	386.1	0.0	25.0	0.0	0.0	0.0	0.0	6.5	0.0	0.0
272	LT Red de Transmisión Asociada a la CI Santa Rosalía III	Por Licitación sin cambio de alcance	24.4	0.0	2.6	0.0	0.0	0.0	0.0	4.8	0.0	0.0
273	SE 1621 Distribución Norte-Sur	Por Licitación sin cambio de alcance	1,328.0	0.0	796.8	0.0	0.0	0.0	0.0	60.0	0.0	0.0
274	SE 1620 Distribución Valle de México	Fallo y Adjudicación	3,738.2	0.0	2,242.9	0.0	0.0	0.0	0.0	60.0	0.0	0.0
275	CG Los Azufres III (Fase I)	Construcción	1,443.0	0.0	577.7	44.2	44.2	3.1	0.0	31.8	4.8	4.8
276	CH La Parota	Por Licitación sin cambio de alcance	10,930.9	0.0	1,512.3	0.0	0.0	0.0	0.0	10.4	0.0	0.0
	<b>Aprobados en 2012</b>		<b>26,174.3</b>	<b>0.0</b>	<b>2,137.3</b>	<b>0.0</b>	<b>0.0</b>	<b>0.0</b>				
278	RM CT José López Portillo	Autorizado	2,837.0	0.0	276.6	0.0	0.0	0.0	0.0	0.0	0.0	0.0
280	SLT 1721 DISTRIBUCIÓN NORTE	Autorizado	1,307.9	0.0	523.2	0.0	0.0	0.0	0.0	0.0	0.0	0.0
282	SLT 1720 Distribución Valle de México	Autorizado	772.0	0.0	308.8	0.0	0.0	0.0	0.0	0.0	0.0	0.0
284	CG Los Humeros III	Autorizado	1,764.3	0.0	31.2	0.0	0.0	0.0	0.0	0.0	0.0	0.0
285	CC Centro II	Autorizado	10,845.2	0.0	286.9	0.0	0.0	0.0	0.0	0.0	0.0	0.0
287	LT Red de transmisión asociada a la CE Rumorosa I, II y III	Autorizado	289.1	0.0	68.7	0.0	0.0	0.0	0.0	0.0	0.0	0.0
288	SLT 1722 Distribución Sur	Autorizado	596.5	0.0	238.6	0.0	0.0	0.0	0.0	0.0	0.0	0.0
289	CH Chicoasén II	Autorizado	5,050.0	0.0	0.0	0.0	0.0	0.0	0.0	0.0	0.0	0.0
291	LT 1705 Transmisión del Occidental	Autorizado	138.2	0.0	26.3	0.0	0.0	0.0	0.0	0.0	0.0	0.0
293	SLT 1703 Conversión a 400 kV de la Riviera Maya	Fallo y Adjudicación	1,331.1	0.0	62.3	0.0	0.0	0.0	0.0	0.0	0.0	0.0
294	SLT 1702 Transmisión y Transformación Baja - Noine	Autorizado	930.2	0.0	198.5	0.0	0.0	0.0	0.0	0.0	0.0	0.0

**CUADRO 4 DE 4**  
**AVANCE FINANCIERO Y FÍSICO DE PROYECTOS DE INFRAESTRUCTURA PRODUCTIVA DE LARGO PLAZO EN CONSTRUCCIÓN**  
Con base en los artículos 107, fracción I, inciso d) de la Ley Federal de Presupuesto y Responsabilidad Hacendaria y 205 de su Reglamento  
Comisión Federal de Electricidad  
Enero - septiembre 2012  
(Cifras en millones de pesos con un decimal a precios de 2012)

No	Nombre del proyecto <sup>1/</sup>	Estado del Proyecto	Costo Total Autorizado <sup>2/</sup>	Acumulado 2011 <sup>2/</sup>	Avance Financiero				Acumulado 2011	Avance Físico		
					2012					2012		
					Estimada <sup>2/</sup>	Realizada <sup>3/</sup>	Acumulada	%		Estimada Anual	Realizada	Acumulada
(1)	(2)	(3)	(4)	(5)	(6)=(3+5)	(7=6/2)	(8)	(9)	(10)	(11=8+10)		
295	SLT 1704 Interconexión sist aislados Guerrero Negro Sta Rosalia	Fallo y Adjudicación	312.7	0.0	116.3	0.0	0.0	0.0	0.0	0.0	0.0	0.0
	<b>Inversión Condicionada</b>		<b>63,877.8</b>	<b>12,990.5</b>	<b>21,512.8</b>	<b>3,152.7</b>	<b>16,143.2</b>	<b>25.3</b>				
	<b>Aprobados en 2005</b>		<b>6,054.3</b>	<b>2,568.8</b>	<b>2,240.1</b>	<b>2,956.6</b>	<b>5,525.4</b>	<b>91.3</b>				
28	CCC Norte II	Construcción	6,054.3	2,568.8	2,240.1	2,956.6	5,525.4	91.3	42.4	37.0	47.5	89.9
	<b>Aprobados en 2006</b>		<b>2,060.6</b>	<b>1,938.1</b>	<b>225.4</b>	<b>121.9</b>	<b>2,060.1</b>	<b>100.0</b>				
31	CE La Venta III	Construcción	2,060.6	1,938.1	225.4	121.9	2,060.1	100.0	94.1	12.5	5.8	99.9
	<b>Aprobados en 2007</b>		<b>2,080.5</b>	<b>2,045.0</b>	<b>0.0</b>	<b>35.5</b>	<b>2,080.5</b>	<b>100.0</b>				
33	CE Oaxaca I	Construcción	2,080.5	2,045.0	0.0	35.5	2,080.5	100.0	98.3	-	1.6	99.9
	<b>Aprobados en 2008</b>		<b>9,870.0</b>	<b>6,438.6</b>	<b>3,982.5</b>	<b>38.7</b>	<b>6,477.3</b>	<b>65.6</b>				
34	CE Oaxaca II y CE Oaxaca III y CE Oaxaca IV	Terminado Totalmente	6,477.2	6,438.6	1,792.1	38.7	6,477.3	100.0	99.4	2.7	0.6	100.0
36	CC Baja California III	Fallo y adjudicación	3,392.8	0.0	2,190.4	0.0	0.0	0.0	0.0	64.6	0.0	0.0
	<b>Aprobados en 2011</b>		<b>35,652.2</b>	<b>0.0</b>	<b>14,694.9</b>	<b>0.0</b>	<b>0.0</b>	<b>0.0</b>				
38	CC Norte III (Juárez)	Por Licitar sin cambio de Alcance	13,240.5	0.0	2,139.3	0.0	0.0	0.0	0.0	16.3	0.0	0.0
39	CC Occidental I (Bajío)	Por Licitar sin cambio de Alcance	6,978.3	0.0	1,134.8	0.0	0.0	0.0	0.0	16.3	0.0	0.0
40	CE Sureste I	Fallo y Adjudicación	7,243.7	0.0	5,360.3	0.0	0.0	0.0	0.0	79.9	0.0	0.0
41	CE Sureste II	Por Licitar sin cambio de Alcance	8,189.7	0.0	6,060.4	0.0	0.0	0.0	0.0	79.9	0.0	0.0
	<b>Aprobados en 2012</b>		<b>8,160.3</b>	<b>0.0</b>	<b>369.9</b>	<b>0.0</b>	<b>0.0</b>	<b>0.0</b>				
44	CE Rumorosa I, II y III	Autorizado	8,160.3	0.0	369.9	0.0	0.0	0.0	0.0	0.0	0.0	0.0

Nota: Las sumas de los parciales pueden no coincidir con los totales debido al redondeo.

1\_/ No se incluyen los proyectos ya terminados en años anteriores. Se consideran los proyectos que tienen previstos recursos en el PEF 2012.

2\_/ El tipo de cambio utilizado para las columnas 2, 3 y 4 es de \$12.8695 por dólar correspondiente al cierre de septiembre de 2012.

3\_/ Los tipos de cambio promedio de fecha de liquidación utilizados para la columna 5 fueron 13.5047 (enero), 12.8014 (febrero), 12.7561 (marzo), 13.0512 (abril), 13.5556 (mayo), 13.9820 (junio), 13.3894 (julio), 13.1790 (agosto) y 12.9871 (septiembre) pesos por dólar publicados por Banxico.

4\_/ El avance porcentual en pesos rebasa el 100% derivado de la aplicación de los diferentes tipos de cambio en la columna de realizada. El avance financiero en dólares no rebasa el Costo Total.

5\_/ Aún faltan pagos por realizar, por lo que se considera en Cierre Financiero Parcial aunque la obra ya se entregó.

6\_/ Se modificó el monto de acumulado 2011, ya que al cierre definitivo en 2012 el Consorcio Privado modificó las cifras reportadas.

7\_/ Se realizará un ajuste en el techo autorizado para el PEF 2013, el cual se encuentra en trámite.

Fuente: Comisión Federal de Electricidad.

**CUADRO 1 DE 5**  
**FLUJO NETO DE PROYECTOS DE INFRAESTRUCTURA PRODUCTIVA DE LARGO PLAZO DE INVERSIÓN DIRECTA EN OPERACIÓN** <sup>1./ P./</sup>  
Con base en los artículos 107, fracción I, inciso d) de la Ley Federal de Presupuesto y Responsabilidad Hacendaria y 205 de su Reglamento  
Comisión Federal de Electricidad  
Enero-julio 2012  
(Cifras en millones de pesos a precios de 2012)

Nombre del proyecto	Presupuesto					Ejercido					Variación %
	Ingresos	Gasto				Ingresos	Gasto				
		Programable			No Programable		Programable			No Programable	
		Amortizaciones y Gastos de operación y Mantenimiento	Inversión Presupuestaria Asociada				Amortizaciones y Gastos de operación y Mantenimiento	Inversión Presupuestaria Asociada			
(1)	(2)	(3)	(4)	(5=1-2-3-4)	(6)	(7)	(8)	(9)	(10=6-7-8-9)	[11=(10-5)/5]	
<b>TOTAL</b>	<b>49,382.6</b>	<b>16,782.1</b>	<b>0.0</b>	<b>2,705.8</b>	<b>29,894.7</b>	<b>62,676.5</b>	<b>13,416.3</b>	<b>0.0</b>	<b>2,826.6</b>	<b>46,433.5</b>	<b>55.3</b>
1 CG Cerro Prieto IV	317.6	150.3	0.0	8.3	159.0	184.3	92.8	0.0	7.8	83.6	-47.4
2 CC Chihuahua	1,880.8	602.4	0.0	32.0	1,246.4	3,461.6	651.0	0.0	32.2	2,778.4	122.9
3 CCI Guerrero Negro II	71.4	15.5	0.0	3.8	52.1	108.4	15.6	0.0	3.8	89.1	71.0
4 CC Monterrey II	1,712.4	603.3	0.0	15.9	1,093.3	3,117.8	547.2	0.0	13.4	2,557.2	133.9
5 CD Puerto San Carlos II	0.0	0.0	0.0	0.0	0.0	232.5	245.4	0.0	0.0	-12.9	N.A.
6 CC Rosarito III (Unidades 8 y 9)	1,382.9	460.4	0.0	143.2	779.2	836.7	676.0	0.0	142.5	18.2	-97.7
7 CT Samalayuca II	2,393.4	670.6	0.0	271.7	1,451.1	4,216.1	811.8	0.0	168.8	3,235.5	123.0
9 LT 211 Cable Submarino	0.0	0.0	0.0	0.0	0.0	0.0	0.0	0.0	0.0	0.0	N.A.
10 LT 214 y 215 Sureste - Peninsular	446.2	103.4	0.0	46.1	296.7	592.9	103.0	0.0	44.1	445.9	50.3
11 LT 216 y 217 Noroeste	0.0	0.0	0.0	0.0	0.0	0.0	0.0	0.0	0.0	0.0	N.A.
12 SE 212 y 213 SF6 Potencia y Distribución	178.4	16.5	0.0	100.3	61.6	546.6	22.6	0.0	95.8	428.2	*
13 SE 218 Noroeste	98.4	25.6	0.0	7.8	65.0	104.3	28.7	0.0	7.4	68.3	5.0
14 SE 219 Sureste - Peninsular	0.0	0.0	0.0	0.0	0.0	0.0	0.0	0.0	0.0	0.0	N.A.
15 SE 220 Oriental - Centro	0.0	0.0	0.0	0.0	0.0	0.0	0.0	0.0	0.0	0.0	N.A.
16 SE 221 Occidental	127.9	66.2	0.0	18.6	43.2	204.7	69.4	0.0	18.1	117.1	171.4
17 LT 301 Centro	0.0	0.0	0.0	0.0	0.0	1.3	1.3	0.0	0.0	0.0	N.A.
18 LT 302 Sureste	79.4	7.2	0.0	0.0	72.2	1.2	1.2	0.0	0.0	0.0	N.A.
19 LT 303 Ixtapa - Pie de la Cuesta	0.0	0.0	0.0	0.0	0.0	0.7	0.7	0.0	0.0	0.0	N.A.
20 LT 304 Noroeste	0.0	0.0	0.0	0.0	0.0	1.1	1.1	0.0	0.0	0.0	N.A.
21 SE 305 Centro - Oriente	0.0	0.0	0.0	0.0	0.0	1.3	1.3	0.0	0.0	0.0	N.A.
22 SE 306 Sureste	0.0	0.0	0.0	0.0	0.0	1.5	1.5	0.0	0.0	0.0	N.A.
23 SE 307 Noreste	0.0	0.0	0.0	0.0	0.0	1.3	1.3	0.0	0.0	0.0	N.A.
24 SE 308 Noroeste	293.0	13.3	0.0	0.0	279.7	2.5	2.5	0.0	0.0	0.0	N.A.
25 CG Los Azufres II y Campo Geotérmico	477.0	111.7	0.0	8.9	356.4	801.1	164.5	0.0	12.3	624.3	75.2
26 CH Manuel Moreno Torres (2a. Etapa)	960.6	98.9	0.0	19.4	842.3	3,414.7	108.0	0.0	19.4	3,287.3	290.3
27 LT 406 Red Asociada a Tuxpan II, III y IV	1,099.8	73.3	0.0	7.4	1,019.1	997.2	79.6	0.0	7.8	909.9	-10.7
28 LT 407 Red Asociada a Altamira II, III y IV	987.5	147.8	0.0	11.2	828.5	949.1	148.3	0.0	11.2	789.6	-4.7
29 LT 408 Naco - Nogales - Área Noroeste	135.0	30.4	0.0	1.8	102.8	88.7	31.3	0.0	1.7	55.7	-45.8
30 LT 411 Sistema Nacional	641.1	93.3	0.0	8.5	539.3	272.4	93.7	0.0	9.1	169.6	-68.5
31 LT Manuel Moreno Torres Red Asociada (2a. Etapa)	279.0	188.6	0.0	21.3	69.1	308.6	189.1	0.0	22.1	97.5	41.0
32 SE 401 Occidental - Central	106.9	57.3	0.0	4.6	45.1	121.2	57.4	0.0	4.4	59.4	31.8
33 SE 402 Oriental - Peninsular	120.5	63.8	0.0	4.5	52.2	220.0	64.8	0.0	4.4	150.7	188.6
34 SE 403 Noreste	116.9	19.0	0.0	1.0	96.8	55.7	20.6	0.0	1.0	34.1	-64.8
35 SE 404 Noroeste - Norte	0.0	0.0	0.0	0.0	0.0	0.8	0.8	0.0	0.0	0.0	N.A.
36 SE 405 Compensación Alta Tensión	19.2	8.7	0.0	0.4	10.1	30.0	9.6	0.0	0.4	20.0	97.4
37 SE 410 Sistema Nacional	347.9	228.7	0.0	16.8	102.3	514.4	234.8	0.0	16.1	263.4	157.4
38 CC El Sauz conversión de TG a CC	837.9	390.2	0.0	9.4	438.2	3,219.5	837.3	0.0	10.6	2,371.7	441.2
39 LT 414 Norte - Occidental	112.2	51.6	0.0	5.7	54.9	192.8	85.6	0.0	9.0	98.1	78.7
40 LT 502 Oriental - Norte	32.4	14.4	0.0	2.3	15.7	48.6	15.4	0.0	2.3	30.9	96.7
41 LT 506 Saltillo-Cañada	374.0	160.8	0.0	16.9	196.3	638.8	162.2	0.0	20.4	456.2	132.5
42 LT Red Asociada de la Central Tamazunchale	766.6	70.8	0.0	21.1	674.7	706.2	74.5	0.0	21.2	610.6	-9.5
43 LT Red Asociada de la Central Río Bravo III	552.9	36.9	0.0	4.3	511.7	446.7	40.0	0.0	4.8	401.9	-21.5
44 SE 412 Compensación Norte	38.2	18.1	0.0	1.1	19.0	66.5	19.2	0.0	1.1	46.1	142.9
45 SE 413 Noroeste - Occidental	107.7	63.2	0.0	7.6	37.0	170.9	65.4	0.0	7.4	98.1	165.4
46 SE 503 Oriental	33.5	16.4	0.0	1.1	16.0	61.1	16.8	0.0	1.1	43.2	169.9
47 SE 504 Norte - Occidental	71.2	32.9	0.0	2.9	35.3	124.6	43.1	0.0	4.0	77.5	119.3
48 CCI Baja California Sur I	346.4	67.5	0.0	8.5	270.4	30.9	202.3	0.0	8.0	-179.4	-166.3

**CUADRO 2 DE 5**  
**FLUJO NETO DE PROYECTOS DE INFRAESTRUCTURA PRODUCTIVA DE LARGO PLAZO DE INVERSIÓN DIRECTA EN OPERACIÓN** <sup>1\_/ P\_/</sup>  
Con base en los artículos 107, fracción I, inciso d) de la Ley Federal de Presupuesto y Responsabilidad Hacendaria y 205 de su Reglamento  
Comisión Federal de Electricidad  
Enero-julio 2012  
(Cifras en millones de pesos a precios de 2012)

Nombre del proyecto	Presupuesto					Ejercido					Variación %		
	Ingresos	Gasto			Flujo neto	Ingresos	Gasto			Flujo neto			
		Programable		Inversión Presupuestaria Asociada			No Programable	Programable				Inversión Presupuestaria Asociada	No Programable
		Amortizaciones y Gastos de operación y Mantenimiento						Amortizaciones y Gastos de operación y Mantenimiento					
(1)	(2)	(3)	(4)	(5=1-2-3-4)	(6)	(7)	(8)	(9)	(10=6-7-8-9)	[11=(10-5)/5]			
49 LT 609 Transmisión Noroeste - Occidental	200.7	81.0	0.0	11.5	108.2	327.7	84.8	0.0	11.9	231.0	113.6		
50 LT 610 Transmisión Noroeste - Norte	288.1	117.7	0.0	25.7	144.7	312.5	122.4	0.0	25.9	164.2	13.5		
51 LT 612 Subtransmisión Norte - Noreste	46.2	19.8	0.0	4.6	21.8	79.4	20.3	0.0	4.6	54.5	150.1		
52 LT 613 Subtransmisión Occidental	48.5	18.6	0.0	4.2	25.6	80.6	19.2	0.0	4.2	57.2	123.7		
53 LT 614 Subtransmisión Oriental	25.8	11.4	0.0	2.1	12.3	48.0	11.3	0.0	2.1	34.6	180.8		
54 LT 615 Subtransmisión Peninsular	41.9	16.2	0.0	3.2	22.5	69.0	16.7	0.0	3.3	49.0	118.2		
55 LT Red Asociada de Transmisión de la CCI Baja California Sur I	203.7	16.6	0.0	1.8	185.3	7.8	15.9	0.0	1.7	-9.8	-105.3		
57 LT 1012 Red de Transmisión Asociada a la CCC Baja California	330.8	14.9	0.0	3.2	312.7	47.2	14.9	0.0	3.3	28.9	-90.7		
58 SE 607 Sistema Bajío - Oriental	147.7	60.1	0.0	5.1	82.5	225.5	66.0	0.0	6.3	153.2	85.7		
59 SE 611 Subtransmisión Baja California - Noroeste	53.3	20.3	0.0	5.5	27.5	88.9	21.4	0.0	5.5	61.9	125.0		
60 SUV Suministro de Vapor a las Centrales de Cerro Prieto	356.0	212.8	0.0	14.2	129.0	149.6	170.6	0.0	14.3	-35.3	-127.4		
61 CC Hermosillo Conversión de TG a CC	1,049.8	271.4	0.0	7.2	771.2	1,624.3	378.7	0.0	7.4	1,238.2	60.6		
62 CCC Pacífico	2,982.9	1,929.0	0.0	182.9	871.0	5,055.3	537.2	0.0	176.7	4,341.4	398.4		
63 CH El Cajón	1,258.3	215.1	0.0	122.9	920.3	597.3	208.2	0.0	158.0	231.2	-74.9		
64 LT Líneas Centro	10.5	5.5	0.0	0.0	5.0	17.5	5.7	0.0	0.8	10.9	119.5		
65 LT Red de Transmisión Asociada a la CH El Cajón	86.8	47.9	0.0	0.8	38.1	117.7	49.7	0.0	12.1	55.9	46.7		
66 LT Red de Transmisión Asociada a Altamira V	825.1	53.1	0.0	12.1	760.0	644.7	55.5	0.0	15.0	574.2	-24.5		
67 LT Red de Transmisión Asociada a la Laguna II	381.1	12.5	0.0	15.1	353.5	182.3	12.8	0.0	3.3	166.2	-53.0		
68 LT Red de Transmisión Asociada a el Pacífico	179.2	37.3	0.0	3.3	138.6	609.3	49.3	0.0	25.3	534.7	285.8		
69 LT 707 Enlace Norte-Sur	76.0	27.7	0.0	18.5	29.8	108.2	30.7	0.0	4.6	73.0	145.2		
70 LT Riviera Maya	71.5	25.7	0.0	4.6	41.1	110.9	27.2	0.0	6.1	77.6	88.8		
71 PRR Presa Reguladora Amata	246.5	16.8	0.0	6.0	223.7	65.5	17.4	0.0	1.2	46.8	-79.1		
72 RM Adolfo López Mateos	165.7	16.9	0.0	1.2	147.6	426.7	16.9	0.0	2.9	406.9	175.7		
73 RM Altamira	120.5	29.1	0.0	2.8	88.6	209.9	29.3	0.0	10.9	169.6	91.3		
74 RM Botello	23.9	4.4	0.0	10.8	8.6	32.4	4.3	0.0	0.8	27.2	216.2		
75 RM Carbón II	111.4	7.5	0.0	0.9	103.0	290.3	7.4	0.0	1.6	281.2	173.0		
76 RM Carlos Rodríguez Rivero	56.1	21.1	0.0	1.7	33.4	167.9	21.1	0.0	3.3	143.4	329.6		
77 RM Dos Bocas	176.8	10.1	0.0	3.3	163.4	389.3	9.8	0.0	1.9	377.6	131.0		
78 RM Emilio Portes Gil	16.5	0.1	0.0	2.0	14.4	33.2	0.1	0.0	0.0	33.0	128.8		
79 RM Francisco Pérez Ríos	362.2	69.3	0.0	0.0	292.9	726.0	69.3	0.0	19.8	636.9	117.5		
80 RM Gómez Palacio	245.9	29.6	0.0	20.6	195.7	270.5	29.4	0.0	4.9	236.1	20.7		
82 RM Huinalá	11.5	0.3	0.0	4.9	6.3	25.7	0.3	0.0	0.1	25.4	303.6		
83 RM Ixtaczoquitlán	4.0	0.6	0.0	0.1	3.3	6.4	0.6	0.0	0.1	5.6	72.1		
84 RM José Aceves Pozos (Mazatlán II)	107.6	7.9	0.0	0.1	99.6	148.8	7.9	0.0	2.5	138.4	39.0		
87 RM Gral. Manuel Álvarez Moreno (Manzanillo)	272.7	26.9	0.0	2.5	243.3	299.0	26.9	0.0	4.6	267.4	9.9		
90 RM CT Puerto Libertad	56.2	7.1	0.0	4.5	44.5	109.8	7.1	0.0	1.2	101.5	127.8		
91 RM Punta Prieta	69.7	9.9	0.0	1.2	58.7	94.6	9.9	0.0	2.1	82.6	40.8		
92 RM Salamanca	74.8	19.4	0.0	2.1	53.3	133.8	19.4	0.0	3.3	111.1	108.2		
93 RM Tuxpango	56.1	10.1	0.0	3.2	42.8	104.8	10.1	0.0	1.8	92.9	117.0		
94 RM CT Valle de México	42.3	4.1	0.0	1.7	36.5	93.8	4.0	0.0	0.8	89.1	144.2		
95 SE Norte	13.2	5.3	0.0	0.8	7.1	21.4	6.5	0.0	0.8	14.1	100.2		

**CUADRO 3 DE 5**  
**FLUJO NETO DE PROYECTOS DE INFRAESTRUCTURA PRODUCTIVA DE LARGO PLAZO DE INVERSIÓN DIRECTA EN OPERACIÓN** <sup>1\_/ P\_/</sup>  
 Con base en los artículos 107, fracción I, inciso d) de la Ley Federal de Presupuesto y Responsabilidad Hacendaria y 205 de su Reglamento  
 Comisión Federal de Electricidad  
 Enero-julio 2012  
 (Cifras en millones de pesos a precios de 2012)

Nombre del proyecto	Presupuesto					Ejercido					Variación %		
	Ingresos	Gasto			Flujo neto	Ingresos	Gasto			Flujo neto			
		Programable		Inversión Presupuestaria Asociada			No Programable	Programable				Inversión Presupuestaria Asociada	No Programable
		Amortizaciones y Gastos de operación y Mantenimiento						Amortizaciones y Gastos de operación y Mantenimiento					
(1)	(2)	(3)	(4)	(5=1-2-3-4)	(6)	(7)	(8)	(9)	(10=6-7-8-9)	[11=(10-5)/5]			
98 SE 705 Capacitores	7.9	3.1	0.0	0.7	4.1	76.5	10.9	0.0	0.3	65.3	*		
99 SE 708 Compensación Dinámicas Oriental - Norte	84.1	33.4	0.0	0.3	50.4	143.9	37.0	0.0	4.2	102.7	104.0		
100 SLT 701 Occidente - Centro	290.6	62.1	0.0	4.0	224.5	211.6	59.3	0.0	15.9	136.4	-39.2		
101 SLT 702 Sureste - Peninsular	524.8	392.5	0.0	15.8	116.5	85.7	23.7	0.0	6.7	55.2	-52.6		
102 SLT 703 Noreste - Norte	34.3	13.1	0.0	6.8	14.5	55.1	13.9	0.0	3.6	37.7	160.4		
103 SLT 704 Baja California - Noroeste	11.0	4.5	0.0	3.6	3.0	285.6	19.1	0.0	0.7	265.8	*		
104 SLT 706 Sistemas Norte	966.2	136.2	0.0	0.6	829.3	466.8	144.5	0.0	25.7	296.5	-64.2		
105 SLT 709 Sistemas Sur	197.4	78.2	0.0	25.4	93.8	1,024.0	125.4	0.0	9.8	888.8	*		
106 CC Conversión El Encino de TG a CC	587.1	115.8	0.0	9.4	461.8	1,784.5	162.3	0.0	14.1	1,608.1	248.2		
107 CCI Baja California Sur II	364.9	72.1	0.0	14.1	278.7	450.9	226.0	0.0	11.5	213.4	-23.4		
108 LT 807 Durango I	56.1	38.6	0.0	11.5	6.0	91.5	39.7	0.0	5.6	46.2	*		
110 RM CCC Tula	29.4	3.1	0.0	5.5	20.8	44.3	3.1	0.0	1.0	40.3	93.1		
111 RM CGT Cerro Prieto (U 5)	51.3	20.7	0.0	1.0	29.6	111.4	20.7	0.0	14.8	75.9	156.4		
112 RM CT Carbón II Unidades 2 y 4	158.9	8.2	0.0	14.8	135.9	237.6	8.1	0.0	1.5	228.0	67.8		
113 RM CT Emilio Portes Gil Unidad 4	127.4	21.3	0.0	1.5	104.5	92.6	21.3	0.0	6.6	64.7	-38.1		
114 RM CT Francisco Pérez Rios Unidad 5	112.8	34.5	0.0	6.6	71.7	295.4	34.5	0.0	5.5	255.4	256.2		
117 RM CT Pdte. Adolfo López Mateos Unidades 3, 4, 5 y 6	322.5	24.4	0.0	5.4	292.7	714.7	24.4	0.0	6.9	683.4	133.5		
118 RM CT Pdte. Plutarco Elias Calles Unidades 1 y 2	133.0	11.8	0.0	6.9	114.2	8.7	11.8	0.0	3.4	-6.6	-105.8		
122 SE 811 Noroeste	18.0	13.1	0.0	3.4	1.4	29.8	13.5	0.0	1.9	14.3	*		
123 SE 812 Golfo Norte	31.0	5.1	0.0	1.9	24.0	14.8	5.3	0.0	1.0	8.5	-64.4		
124 SE 813 División Bajío	83.0	45.8	0.0	0.9	36.2	145.2	46.6	0.0	10.7	87.9	142.7		
126 SLT 801 Altiplano	153.2	59.6	0.0	10.6	83.1	246.4	64.1	0.0	14.4	167.9	102.1		
127 SLT 802 Tamaulipas	134.0	50.9	0.0	14.4	68.7	212.5	55.5	0.0	10.2	146.8	113.6		
128 SLT 803 NOINE	364.1	43.6	0.0	10.2	310.4	84.4	37.6	0.0	11.0	35.8	-88.5		
130 SLT 806 Bajío	170.2	85.3	0.0	11.2	73.7	99.7	87.7	0.0	23.7	-11.7	-115.9		
132 CE La Venta II	144.1	88.9	0.0	23.7	31.5	144.6	101.2	0.0	30.6	12.8	-59.4		
136 LT Red de Transmisión Asociada a la CE La Venta II	33.7	4.0	0.0	30.9	-1.3	12.4	8.4	0.0	4.9	-0.8	-36.7		
138 SE 911 Noreste	15.2	5.8	0.0	1.4	8.0	25.1	6.1	0.0	1.3	17.7	121.1		
139 SE 912 División Oriente	20.6	14.3	0.0	1.3	5.1	16.2	9.9	0.0	1.3	5.1	0.3		
140 SE 914 División Centro Sur	24.5	10.3	0.0	4.7	9.4	45.6	10.0	0.0	4.3	31.3	231.3		
141 SE 915 Occidental	17.4	12.6	0.0	4.2	0.5	30.5	12.8	0.0	2.7	14.9	*		
142 SLT 901 Pacifico	184.6	42.9	0.0	2.7	139.0	73.1	49.5	0.0	9.4	14.2	-89.8		
143 SLT 902 Istmo	154.6	51.9	0.0	9.3	93.4	254.7	54.5	0.0	12.2	188.0	101.2		
144 SLT 903 Cabo - Norte	99.2	37.8	0.0	12.4	49.0	164.3	39.8	0.0	11.0	113.5	131.7		
147 CCC Baja California	509.3	381.9	0.0	11.0	116.4	473.2	423.3	0.0	63.5	-13.6	-111.7		
148 RFO Red de Fibra Óptica Proyecto Sur	64.4	37.5	0.0	63.2	-36.2	169.2	48.1	0.0	5.2	115.9	-419.8		
149 RFO Red de Fibra Óptica Proyecto Centro	152.4	83.2	0.0	5.1	64.0	256.8	104.4	0.0	11.5	141.0	120.2		
150 RFO Red de Fibra Óptica Proyecto Norte	112.2	54.7	0.0	11.5	46.0	218.2	77.6	0.0	7.0	133.5	190.1		
151 SE 1006 Central-Sur	12.9	5.2	0.0	6.9	0.7	7.8	5.3	0.0	2.3	0.2	-71.4		
152 SE 1005 Noroeste	658.9	535.5	0.0	2.3	121.2	102.5	74.0	0.0	20.8	7.6	-93.7		
156 RM Infiernillo	21.4	20.6	0.0	20.5	-19.7	28.1	20.6	0.0	6.0	1.6	-107.9		
157 RM CT Francisco Pérez Rios Unidad 1 y 2	736.5	146.8	0.0	5.9	583.7	796.8	147.1	0.0	59.5	590.2	1.1		
158 RM CT Puerto Libertad Unidad 4	75.6	7.1	0.0	59.5	8.9	162.0	7.1	0.0	1.7	153.2	*		
159 RM CT Valle de México Unidades 5, 6 y 7	26.8	2.8	0.0	1.7	22.4	1.5	2.8	0.0	0.9	-2.2	-109.7		
160 RM CCC Samalayuca II	20.1	0.7	0.0	0.9	18.6	38.0	0.7	0.0	0.2	37.2	100.0		
161 RM CCC El Sauz	62.4	2.3	0.0	0.2	59.9	91.6	2.3	0.0	0.6	88.7	48.0		
162 RM CCC Huinalá II	16.1	2.0	0.0	0.6	13.5	25.2	2.0	0.0	0.4	22.8	69.1		

**CUADRO 4 DE 5**  
**FLUJO NETO DE PROYECTOS DE INFRAESTRUCTURA PRODUCTIVA DE LARGO PLAZO DE INVERSIÓN DIRECTA EN OPERACIÓN** <sup>1./ P./</sup>  
Con base en los artículos 107, fracción I, inciso d) de la Ley Federal de Presupuesto y Responsabilidad Hacendaria y 205 de su Reglamento  
Comisión Federal de Electricidad  
Enero-julio 2012  
(Cifras en millones de pesos a precios de 2012)

Nombre del proyecto	Presupuesto					Ejercido					Variación %	
	Ingresos	Gasto			Flujo neto	Ingresos	Gasto			Flujo neto		
		Programable		Inversión Presupuestaria Asociada			No Programable	Programable				No Programable
		Amortizaciones y Gastos de operación y Mantenimiento						Amortizaciones y Gastos de operación y Mantenimiento				
(1)	(2)	(3)	(4)	(5=1-2-3-4)	(6)	(7)	(8)	(9)	(10=6-7-8-9)	[11=(10-5)/5]		
163 SE 1004 Compensación Dinámica Área Central	31.1	12.1	0.0	0.4	18.5	48.6	13.3	0.0	2.9	32.5	75.3	
164 SE 1003 Subestaciones Eléctricas de Occidente	61.3	39.3	0.0	2.9	19.1	56.5	44.2	0.0	10.1	2.2	-88.6	
165 LT Red de Transmisión Asociada a la CC San Lorenzo	116.9	6.4	0.0	10.1	100.3	168.5	6.4	0.0	1.4	160.6	60.1	
166 SLT 1002 Compensación y Transmisión Noreste-Sureste	157.4	67.6	0.0	1.4	88.4	123.6	71.1	0.0	17.3	35.2	-60.2	
167 CC San Lorenzo conversión de TG a CC	781.6	211.3	0.0	17.3	553.0	3,389.8	236.1	0.0	44.3	3,109.3	462.2	
168 SLT 1001 Red de Transmisión Baja-Nogales	50.8	19.5	0.0	43.7	-12.4	86.8	20.1	0.0	4.6	62.0	**	
170 LT Red de Transmisión Asociada a la CH La Yesca	94.5	5.0	0.0	4.7	84.8	0.0	16.2	0.0	15.1	-31.4	-137.0	
177 LT Red de Transmisión asociada la CE La Venta III	10.6	1.6	0.0	0.5	8.4	0.0	1.7	0.0	0.5	-2.2	-126.5	
181 RM CN Laguna Verde	1,063.4	191.1	0.0	205.8	666.5	2,412.7	173.0	0.0	192.0	2,047.7	207.2	
182 RM CT Puerto Libertad Unidades 2 y 3	142.6	34.1	0.0	7.5	101.0	289.0	34.1	0.0	8.1	246.8	144.4	
183 RM CT Punta Prieta Unidad 2	39.6	6.2	0.0	1.4	32.1	50.9	6.2	0.0	1.4	43.3	35.0	
185 SE 1110 Compensación Capacitiva del Norte	77.7	12.4	0.0	3.2	62.1	34.9	21.3	0.0	2.8	10.8	-82.6	
188 SE 1116 Transformación del Noreste	286.9	148.1	0.0	66.3	72.6	249.2	161.9	0.0	66.2	21.2	-70.8	
189 SE 1117 Transformación de Guaymas	26.0	3.5	0.0	0.5	21.9	16.0	5.0	0.0	5.5	5.5	-74.7	
190 SE 1120 Noroeste	46.8	39.7	0.0	12.8	-5.6	65.0	39.2	0.0	12.7	13.2	-333.8	
191 SE 1121 Baja California	9.1	5.4	0.0	1.8	2.0	18.3	5.3	0.0	1.8	11.2	461.3	
192 SE 1122 Golfo Norte	47.4	24.8	0.0	14.1	8.6	248.8	24.4	0.0	14.1	210.3	*	
193 SE 1123 Norte	668.8	341.5	0.0	1.4	325.9	17.9	7.4	0.0	1.4	9.1	-97.2	
194 SE 1124 Bajío Centro	38.7	36.7	0.0	11.1	-9.2	51.2	37.8	0.0	11.2	2.1	-123.0	
195 SE 1125 Distribución	110.7	57.3	0.0	28.0	25.3	229.1	61.5	0.0	28.7	139.0	448.5	
197 SE 1127 Sureste	22.7	17.6	0.0	6.9	-1.8	24.4	17.7	0.0	6.8	-0.1	-91.9	
198 SE 1128 Centro Sur	670.4	301.4	0.0	3.1	365.9	17.4	11.0	0.0	3.1	3.3	-99.1	
199 SE 1129 Compensación Redes	75.8	21.4	0.0	6.0	48.3	30.5	19.1	0.0	6.1	5.4	-88.8	
200 SLT 1111 Transmisión y Transformación del Central-Occidental	49.2	2.2	0.0	0.0	47.0	7.6	5.2	0.0	0.7	1.7	-96.3	
201 SLT 1112 Transmisión y Transformación del Noroeste	205.6	26.9	0.0	8.5	170.2	315.4	31.9	0.0	8.5	275.0	61.6	
203 SLT 1118 Transmisión y Transformación del Norte	91.7	31.6	0.0	9.0	51.1	70.0	33.2	0.0	9.1	27.7	-45.9	
204 SLT 1119 Transmisión y Transformación del Sureste	532.6	97.5	0.0	50.4	384.7	714.2	102.4	0.0	50.3	561.5	46.0	
205 SUV Suministro de 970 T/h a las Centrales de Cerro Prieto	273.9	215.7	0.0	50.0	8.1	89.0	170.1	0.0	50.0	-131.0	**	
206 SE 1206 Conversión a 400 kV de la LT Mazatlán II - La Higuera	171.2	36.5	0.0	18.9	115.8	69.3	39.7	0.0	18.9	10.6	-90.8	
207 SE 1213 COMPENSACION DE REDES	73.8	49.7	0.0	18.9	5.3	174.7	49.1	0.0	18.8	106.7	*	
208 SE 1205 Compensación Oriental - Peninsular	24.2	5.9	0.0	2.9	15.3	27.8	7.7	0.0	3.4	16.7	8.8	
209 SE 1212 SUR-PENINSULAR	149.2	26.4	0.0	7.6	115.1	50.8	25.6	0.0	7.7	17.5	-84.8	
210 SLT 1204 Conversión a 400 kv a el Área Peninsular	264.9	178.2	0.0	52.4	34.3	266.1	196.8	0.0	52.2	17.1	-50.1	
211 SLT 1203 Transmisión y Transformación Oriental-Sureste	287.0	169.9	0.0	55.3	61.8	278.7	161.2	0.0	54.9	62.6	1.3	
212 SE 1202 Suministro de Energía a la Zona Manzanillo	85.4	37.8	0.0	15.8	31.8	158.3	43.0	0.0	15.7	99.6	212.8	

**CUADRO 5 DE 5**  
**FLUJO NETO DE PROYECTOS DE INFRAESTRUCTURA PRODUCTIVA DE LARGO PLAZO DE INVERSIÓN DIRECTA EN OPERACIÓN** <sup>1\_/ P\_/</sup>  
Con base en los artículos 107, fracción I, inciso d) de la Ley Federal de Presupuesto y Responsabilidad Hacendaria y 205 de su Reglamento  
Comisión Federal de Electricidad  
Enero-julio 2012  
(Cifras en millones de pesos a precios de 2012)

Nombre del proyecto	Presupuesto					Ejercido					Variación %
	Ingresos	Gasto			Flujo neto	Ingresos	Gasto			Flujo neto	
		Programable					Programable				
		Amortizaciones y Gastos de operación y Mantenimiento	Inversión Presupuestaria Asociada	No Programable			Amortizaciones y Gastos de operación y Mantenimiento	Inversión Presupuestaria Asociada	No Programable		
(1)	(2)	(3)	(4)	(5=1-2-3-4)	(6)	(7)	(8)	(9)	(10=6-7-8-9)	[11=(10-5)/5]	
213 SE 1211 NORESTE-CENTRAL	28.6	15.6	0.0	2.9	10.0	21.5	14.8	0.0	2.9	3.8	-62.3
214 SE 1210 NORTE-NOROESTE	106.6	107.2	0.0	32.6	-33.2	133.7	101.9	0.0	32.5	-0.8	-97.7
215 SLT 1201 Transmisión y Transformación de Baja California	76.1	30.3	0.0	15.7	30.2	135.5	32.3	0.0	15.7	87.6	190.2
218 LT Red de Transmisión Asoc al proy de temp abierta y Oax II,III, IV	82.2	63.4	0.0	18.4	0.4	101.5	33.1	0.0	18.4	50.0	*
219 SLT Red de Transmisión Asociada a Manzanillo I U-I y 2	146.7	2.5	0.0	0.0	144.2	204.7	27.2	0.0	11.1	166.4	15.4
222 CC CG Repotenciación CT Manzanillo I U-1 y 2	3,159.4	1,576.0	0.0	23.5	1,559.9	469.4	333.7	0.0	173.0	-37.3	-102.4
223 LT Red de Transmisión Asociada a la CG Los Humeros II	16.9	1.6	0.0	0.3	15.0	0.0	4.0	0.0	1.6	-5.5	-136.9
225 LT Red de Transmisión Asociada a la CI Guerrero Negro III	1.7	1.6	0.0	0.8	-0.7	0.0	1.6	0.0	0.8	-2.4	251.7
231 SLT 1304 Transmisión y Transformación del Oriental	16.5	8.8	0.0	3.0	4.7	19.3	13.6	0.0	3.0	2.7	-42.5
233 SLT 1303 Transmisión y Transformación Baja-Noroeste	24.4	13.1	0.0	4.0	7.3	17.5	13.8	0.0	4.0	-0.3	-104.0
242 SE 1323 DISTRIBUCIÓN SUR	534.3	305.2	0.0	5.2	223.9	35.6	26.2	0.0	5.2	4.2	-98.1
243 SE 1322 DISTRIBUCIÓN CENTRO	602.7	268.7	0.0	1.9	332.1	12.1	9.1	0.0	1.9	1.1	-99.7
244 SE 1321 DISTRIBUCIÓN NORESTE	43.9	39.4	0.0	9.0	-4.5	49.0	38.6	0.0	9.0	1.5	-133.1
245 SE 1320 DISTRIBUCION NORESTE	860.7	605.6	0.0	6.8	248.3	31.8	19.7	0.0	6.8	5.2	-97.9
248 SLT 1401 Ses y LTs de las Áreas Baja California y Noroeste	110.8	18.6	0.0	10.9	81.2	80.4	31.4	0.0	14.0	35.0	-56.9
250 SLT 1402 Cambio de Tensión de la LT Culiacán-Los Mochis	102.2	15.4	0.0	7.6	79.1	93.5	43.3	0.0	17.1	33.1	-58.1
252 SE 1403 Compensación Capacitiva de las Áreas Noroeste-Norte	9.7	10.4	0.0	2.7	-3.4	18.4	13.6	0.0	2.7	2.1	-161.8

Nota: Las sumas de los parciales pueden no coincidir con los totales debido al redondeo.

p\_/ Cifras preliminares.

1\_/ Considera los proyectos que entraron en operación comercial (con terminaciones parciales o totales).

N.A.=No aplica.

\* La variación es mayor a 500 por ciento.

\*\* La variación es mayor a (500) por ciento.

Fuente: Comisión Federal de Electricidad.



CUADRO 1 DE 5

FLUJO NETO DE PROYECTOS DE INFRAESTRUCTURA PRODUCTIVA DE LARGO PLAZO DE INVERSIÓN DIRECTA EN OPERACIÓN <sup>1- / P- /</sup>  
Con base en los artículos 107, fracción I, inciso d) de la Ley Federal de Presupuesto y Responsabilidad Hacendaria y 205 de su Reglamento  
Comisión Federal de Electricidad

Enero-agosto 2012

(Cifras en millones de pesos a precios de 2012)

Nombre del proyecto	Presupuesto					Ejercido					Variación %
	Ingresos	Gasto			Flujo neto	Ingresos	Gasto			Flujo neto	
		Programable					Programable				
		Amortizaciones y Gastos de operación y Mantenimiento	Inversión Presupuestaria Asociada	No Programable			Amortizaciones y Gastos de operación y Mantenimiento	Inversión Presupuestaria Asociada	No Programable		
(1)	(2)	(3)	(4)	(5=1-2-3-4)	(6)	(7)	(8)	(9)	(10=6-7-8-9)	[11=(10-5)/5]	
<b>TOTAL</b>	<b>56,458.2</b>	<b>18,993.6</b>	<b>0.0</b>	<b>3,193.0</b>	<b>34,271.7</b>	<b>75,714.2</b>	<b>15,186.6</b>	<b>0.0</b>	<b>3,321.6</b>	<b>57,206.0</b>	<b>66.9</b>
1 CG Cerro Prieto IV	363.0	171.8	0.0	12.3	178.9	236.1	118.1	0.0	11.6	106.3	-40.5
2 CC Chihuahua	2,149.5	666.9	0.0	32.0	1,450.7	4,434.5	747.2	0.0	32.5	3,654.8	151.9
3 CCI Guerrero Negro II	81.6	15.5	0.0	3.8	62.3	113.8	15.6	0.0	3.8	94.4	51.5
4 CC Monterrey II	1,957.1	668.9	0.0	15.9	1,272.3	4,058.5	572.3	0.0	13.4	3,472.7	173.0
5 CD Puerto San Carlos II	0.0	0.0	0.0	0.0	0.0	232.6	245.4	0.0	0.0	-12.8	N.A.
6 CC Rosarito III (Unidades 8 y 9)	1,580.4	526.2	0.0	143.6	910.6	1,111.1	784.9	0.0	142.8	183.5	-79.9
7 CT Samalayuca II	2,735.3	799.3	0.0	346.7	1,589.3	5,429.0	1,010.2	0.0	227.9	4,190.9	163.7
9 LT 211 Cable Submarino	0.0	0.0	0.0	0.0	0.0	0.0	0.0	0.0	0.0	0.0	N.A.
10 LT 214 y 215 Sureste- Peninsular	509.9	105.0	0.0	46.1	358.8	592.9	106.8	0.0	44.1	442.0	23.2
11 LT 216 y 217 Noroeste	0.0	0.0	0.0	0.0	0.0	0.0	0.0	0.0	0.0	0.0	N.A.
12 SE 212 y 213 SF6 Potencia y Distribución	203.9	18.7	0.0	100.3	84.8	639.6	27.3	0.0	95.8	516.5	*
13 SE 218 Noroeste	112.5	27.1	0.0	7.8	77.6	126.6	31.8	0.0	7.4	87.4	12.7
14 SE 219 Sureste - Peninsular	0.0	0.0	0.0	0.0	0.0	0.0	0.0	0.0	0.0	0.0	N.A.
15 SE 220 Oriental - Centro	0.0	0.0	0.0	0.0	0.0	0.0	0.0	0.0	0.0	0.0	N.A.
16 SE 221 Occidental	146.2	68.2	0.0	18.6	59.4	244.6	73.6	0.0	18.1	152.9	157.3
17 LT 301 Centro	0.0	0.0	0.0	0.0	0.0	1.3	1.3	0.0	0.0	0.0	N.A.
18 LT 302 Sureste	90.7	8.2	0.0	0.0	82.5	1.2	1.2	0.0	0.0	0.0	N.A.
19 LT 303 Ixtapa - Pie de la Cuesta	0.0	0.0	0.0	0.0	0.0	0.7	0.7	0.0	0.0	0.0	N.A.
20 LT 304 Noroeste	0.0	0.0	0.0	0.0	0.0	1.1	1.1	0.0	0.0	0.0	N.A.
21 SE 305 Centro - Oriente	0.0	0.0	0.0	0.0	0.0	1.3	1.3	0.0	0.0	0.0	N.A.
22 SE 306 Sureste	0.0	0.0	0.0	0.0	0.0	1.5	1.5	0.0	0.0	0.0	N.A.
23 SE 307 Noreste	0.0	0.0	0.0	0.0	0.0	1.3	1.3	0.0	0.0	0.0	N.A.
24 SE 308 Noroeste	334.9	15.2	0.0	0.0	319.7	2.5	2.5	0.0	0.0	0.0	N.A.
25 CG Los Azufres II y Campo Geotérmico	545.2	138.1	0.0	11.1	395.9	937.3	178.6	0.0	12.3	746.4	88.5
26 CH Manuel Moreno Torres (2a. Etapa)	1,097.8	102.8	0.0	19.4	975.6	4,503.4	113.7	0.0	19.4	4,370.4	348.0
27 LT 406 Red Asociada a Tuxpan II, III y IV	1,256.9	82.6	0.0	8.2	1,166.1	1,186.3	81.9	0.0	7.8	1,096.6	-6.0
28 LT 407 Red Asociada a Altamira II, III y IV	1,128.6	151.6	0.0	11.2	965.9	1,111.4	156.9	0.0	11.2	943.4	-2.3
29 LT 408 Naco - Nogales - Área Noroeste	154.3	31.3	0.0	1.8	121.2	106.7	33.4	0.0	1.7	71.6	-40.9
30 LT 411 Sistema Nacional	732.7	94.6	0.0	8.5	629.5	321.1	96.9	0.0	9.1	215.1	-65.8
31 LT Manuel Moreno Torres Red Asociada (2a. Etapa)	318.9	191.4	0.0	21.3	106.2	360.0	195.4	0.0	22.1	142.5	34.2
32 SE 401 Occidental - Central	122.2	57.9	0.0	4.6	59.7	142.5	58.7	0.0	4.4	79.5	33.0
33 SE 402 Oriental - Peninsular	137.7	66.1	0.0	4.6	67.0	256.9	67.9	0.0	4.5	184.4	175.4
34 SE 403 Noreste	133.5	19.8	0.0	1.0	112.7	67.5	22.2	0.0	1.0	44.3	-60.7
35 SE 404 Noroeste - Norte	0.0	0.0	0.0	0.0	0.0	0.8	0.8	0.0	0.0	0.0	N.A.
36 SE 405 Compensación Alta Tensión	22.0	9.1	0.0	0.4	12.5	36.2	10.4	0.0	0.4	25.4	103.4
37 SE 410 Sistema Nacional	397.6	233.5	0.0	16.8	147.3	613.8	244.8	0.0	16.1	352.9	139.6
38 CC El Sauz conversión de TG a CC	957.6	436.7	0.0	9.4	511.5	4,090.5	902.0	0.0	10.6	3,177.9	*
39 LT 414 Norte - Occidental	128.2	89.7	0.0	9.7	28.9	226.5	87.6	0.0	9.0	129.9	349.5
40 LT 502 Oriental - Norte	37.0	14.9	0.0	2.3	19.8	58.5	16.6	0.0	2.3	39.6	99.5
41 LT 506 Saltillo-Cañada	427.5	162.9	0.0	16.9	247.6	747.5	167.0	0.0	20.4	560.1	126.2
42 LT Red Asociada de la Central Tamazunchale	876.1	72.3	0.0	21.1	782.7	834.6	77.9	0.0	21.2	735.5	-6.0
43 LT Red Asociada de la Central Río Bravo III	631.9	38.1	0.0	4.3	589.4	533.5	42.7	0.0	4.8	485.9	-17.6
44 SE 412 Compensación Norte	43.7	18.5	0.0	1.1	24.1	78.3	20.0	0.0	1.1	57.2	137.6
45 SE 413 Noroeste - Occidental	123.1	64.5	0.0	7.6	51.0	203.0	68.3	0.0	7.4	127.4	149.8
46 SE 503 Oriental	38.3	16.7	0.0	1.1	20.6	71.3	17.2	0.0	1.1	53.0	157.5
47 SE 504 Norte - Occidental	81.3	43.9	0.0	3.9	33.5	145.8	44.1	0.0	4.0	97.7	192.1
48 CCI Baja California Sur I	395.9	87.1	0.0	12.5	296.3	86.8	228.2	0.0	11.7	-153.1	-151.7

**CUADRO 2 DE 5**  
**FLUJO NETO DE PROYECTOS DE INFRAESTRUCTURA PRODUCTIVA DE LARGO PLAZO DE INVERSIÓN DIRECTA EN OPERACIÓN** <sup>1- / P- /</sup>  
Con base en los artículos 107, fracción I, inciso d) de la Ley Federal de Presupuesto y Responsabilidad Hacendaria y 205 de su Reglamento  
Comisión Federal de Electricidad  
Enero-agosto 2012  
(Cifras en millones de pesos a precios de 2012)

Nombre del proyecto	Presupuesto					Ejercido					Variación %		
	Ingresos	Gasto			Flujo neto	Ingresos	Gasto			Flujo neto			
		Programable					Programable						
		Amortizaciones y Gastos de operación y Mantenimiento	Inversión Presupuestaria Asociada	No Programable			Amortizaciones y Gastos de operación y Mantenimiento	Inversión Presupuestaria Asociada	No Programable				
(1)	(2)	(3)	(4)	(5=1-2-3-4)	(6)	(7)	(8)	(9)	(10=6-7-8-9)	[11=(10-5)/5]			
49	LT	609 Transmisión Noroeste - Occidental	229.4	82.7	0.0	11.5	135.1	387.0	88.9	0.0	11.9	286.1	111.8
50	LT	610 Transmisión Noroeste - Norte	329.3	120.0	0.0	25.7	183.5	324.7	127.9	0.0	25.9	171.0	-6.8
51	LT	612 Subtransmisión Norte - Noreste	52.8	20.1	0.0	4.6	28.2	92.9	20.8	0.0	4.6	67.4	139.4
52	LT	613 Subtransmisión Occidental	55.4	18.9	0.0	4.2	32.2	94.5	19.9	0.0	4.2	70.4	118.4
53	LT	614 Subtransmisión Oriental	29.5	11.4	0.0	2.1	15.9	55.7	11.5	0.0	2.1	42.1	164.0
54	LT	615 Subtransmisión Peninsular	47.8	16.4	0.0	3.2	28.2	80.7	17.2	0.0	3.3	60.2	113.4
55	LT	Red Asociada de Transmisión de la CCI Baja California Sur I	232.8	16.8	0.0	1.8	214.1	9.9	16.5	0.0	1.7	-8.2	-103.8
57	LT	1012 Red de Transmisión Asociada a la CCC Baja California	378.0	14.9	0.0	3.2	359.9	55.9	15.0	0.0	3.3	37.6	-89.5
58	SE	607 Sistema Bajío - Oriental	168.7	62.4	0.0	5.1	101.3	270.5	71.0	0.0	6.3	193.2	90.8
59	SE	611 Subtransmisión Baja California - Noroeste	61.0	20.7	0.0	5.5	34.7	104.4	22.3	0.0	5.5	76.6	120.4
60	SUV	Suministro de Vapor a las Centrales de Cerro Prieto	406.9	232.5	0.0	14.2	160.2	185.6	201.7	0.0	14.3	-30.4	-119.0
61	CC	Hermosillo Conversión de TG a CC	1,199.8	304.1	0.0	7.2	888.5	2,170.9	435.0	0.0	7.4	1,728.6	94.5
62	CCC	Pacífico	3,409.0	2,225.0	0.0	248.6	935.3	5,349.1	637.9	0.0	242.4	4,468.8	377.8
63	CH	El Cajón	1,438.1	219.5	0.0	122.9	1,095.7	719.2	212.2	0.0	158.0	349.0	-68.1
64	LT	Lineas Centro	12.0	5.6	0.0	0.0	6.4	20.5	5.9	0.0	0.8	13.8	116.0
65	LT	Red de Transmisión Asociada a la CH El Cajón	99.3	48.7	0.0	0.8	49.8	151.4	51.4	0.0	12.1	87.9	76.5
66	LT	Red de Transmisión Asociada a Altamira V	943.0	54.3	0.0	12.1	876.7	736.1	58.3	0.0	15.0	662.7	-24.4
67	LT	Red de Transmisión Asociada a la Laguna II	435.5	12.6	0.0	15.1	407.8	214.4	13.0	0.0	3.3	198.0	-51.5
68	LT	Red de Transmisión Asociada a el Pacífico	204.8	53.4	0.0	3.3	148.1	637.9	89.4	0.0	38.2	510.3	244.6
69	LT	707 Enlace Norte-Sur	86.8	29.0	0.0	29.0	28.8	130.9	33.6	0.0	4.6	92.8	221.6
70	LT	Riviera Maya	81.7	26.4	0.0	4.6	50.7	131.2	28.8	0.0	6.1	96.3	90.2
71	PRR	Presa Reguladora Amata	281.7	18.2	0.0	6.0	257.5	65.5	18.8	0.0	1.2	45.4	-82.4
72	RM	Adolfo López Mateos	189.3	16.9	0.0	1.2	171.3	484.8	16.9	0.0	2.9	465.0	171.5
73	RM	Altamira	137.8	58.2	0.0	2.8	76.8	295.6	58.7	0.0	21.2	215.8	181.1
74	RM	Botello	27.3	4.4	0.0	21.0	1.9	41.6	4.3	0.0	0.8	36.4	*
75	RM	Carbón II	127.3	7.5	0.0	0.9	118.9	380.8	7.4	0.0	1.6	371.7	212.6
76	RM	Carlos Rodríguez Rivero	64.2	21.1	0.0	1.7	41.4	217.5	21.1	0.0	3.3	193.1	366.3
77	RM	Dos Bocas	202.1	10.1	0.0	3.3	188.7	504.4	9.8	0.0	1.9	492.7	161.1
78	RM	Emilio Portes Gil	18.9	0.1	0.0	2.0	16.8	42.7	0.1	0.0	0.0	42.5	153.4
79	RM	Francisco Pérez Ríos	414.0	121.7	0.0	0.0	292.2	840.0	121.7	0.0	33.6	684.6	134.3
80	RM	Gomez Palacio	281.0	29.6	0.0	35.0	216.5	349.4	29.4	0.0	4.9	315.1	45.5
82	RM	Huinalá	13.1	0.3	0.0	4.9	7.9	35.6	0.3	0.0	0.1	35.2	344.2
83	RM	Ixtaczoquitlán	4.5	0.6	0.0	0.1	3.8	7.7	0.6	0.0	0.1	6.9	80.8
84	RM	José Aceves Pozos (Mazatlán II)	122.9	7.9	0.0	0.1	114.9	195.0	7.9	0.0	2.5	184.6	60.7
87	RM	Gral. Manuel Álvarez Moreno (Manzanillo)	311.7	26.9	0.0	2.5	282.3	485.2	26.9	0.0	4.6	453.6	60.7
90	RM	CT Puerto Libertad	64.2	7.1	0.0	4.5	52.6	139.2	7.1	0.0	1.2	130.8	148.9
91	RM	Punta Prieta	79.7	9.9	0.0	1.2	68.6	115.1	9.9	0.0	2.1	103.2	50.3
92	RM	Salamanca	85.5	19.4	0.0	2.1	64.0	176.3	19.4	0.0	3.3	153.6	140.0
93	RM	Tuxpango	64.2	10.1	0.0	3.2	50.9	126.0	10.1	0.0	1.8	114.1	124.4
94	RM	CT Valle de México	48.3	4.1	0.0	1.7	42.5	107.7	4.0	0.0	0.8	103.0	142.3
95	SE	Norte	15.0	5.5	0.0	0.8	8.8	25.3	6.5	0.0	0.8	18.0	105.1

**CUADRO 3 DE 5**  
**FLUJO NETO DE PROYECTOS DE INFRAESTRUCTURA PRODUCTIVA DE LARGO PLAZO DE INVERSIÓN DIRECTA EN OPERACIÓN <sup>1-/ P-/</sup>**  
Con base en los artículos 107, fracción I, inciso d) de la Ley Federal de Presupuesto y Responsabilidad Hacendaria y 205 de su Reglamento  
Comisión Federal de Electricidad  
Enero-agosto 2012  
(Cifras en millones de pesos a precios de 2012)

Nombre del proyecto	Presupuesto					Ejercido					Variación %
	Ingresos	Gasto			Flujo neto	Ingresos	Gasto			Flujo neto	
		Amortizaciones y Gastos de operación y Mantenimiento	Inversión Presupuestaria Asociada	No Programable			Amortizaciones y Gastos de operación y Mantenimiento	Inversión Presupuestaria Asociada	No Programable		
(1)	(2)	(3)	(4)	(5=1-2-3-4)	(6)	(7)	(8)	(9)	(10=6-7-8-9)	[11=(10-5)/5]	
98 SE 705 Capacitores	9.1	3.3	0.0	0.7	5.1	76.5	10.9	0.0	0.3	65.3	*
99 SE 708 Compensación Dinámicas Oriental - Norte				0.3	61.0	154.1	39.8	0.0	4.2	110.1	80.4
100 SLT 701 Occidente - Centro	332.1	62.9	0.0	4.0	265.1	245.8	59.9	0.0	16.0	169.9	-35.9
101 SLT 702 Sureste - Peninsular	599.8	445.5	0.0	15.8	138.4	99.9	23.7	0.0	6.7	69.5	-49.8
102 SLT 703 Noreste - Norte	39.2	13.4	0.0	6.8	19.0	65.5	14.7	0.0	3.6	47.2	148.0
103 SLT 704 Baja California - Noroeste	12.6	4.6	0.0	3.6	4.4	285.6	19.1	0.0	0.7	265.8	*
104 SLT 706 Sistemas Norte	1,104.2	140.3	0.0	0.6	963.2	550.2	151.3	0.0	26.3	372.7	-61.3
105 SLT 709 Sistemas Sur	225.6	81.3	0.0	26.0	118.3	1,024.0	125.4	0.0	9.8	888.8	*
106 CC Conversión El Encino de TG a CC	670.9	126.5	0.0	9.4	535.0	2,254.5	162.3	0.0	14.1	2,078.1	288.5
107 CCI Baja California Sur II	417.0	77.2	0.0	14.1	325.7	554.8	240.1	0.0	11.5	303.2	-6.9
108 LT 807 Durango 1	64.1	39.1	0.0	11.5	13.5	108.3	40.8	0.0	5.6	61.8	357.8
110 RM CCC Tula	33.7	3.1	0.0	5.5	25.1	52.0	3.1	0.0	1.0	47.9	91.2
111 RM CGT Cerro Prieto (U 5)	58.6	41.3	0.0	1.0	16.3	111.4	41.3	0.0	28.7	41.4	154.4
112 RM CT Carbón II Unidades 2 y 4	181.6	8.2	0.0	28.7	144.7	313.8	8.1	0.0	1.5	304.2	110.2
113 RM CT Emilio Portes Gil Unidad 4	145.6	21.3	0.0	1.5	122.7	111.8	21.3	0.0	6.6	83.8	-31.7
114 RM CT Francisco Pérez Ríos Unidad 5	128.9	34.5	0.0	6.6	87.8	362.9	34.5	0.0	5.5	322.9	267.7
117 RM CT Pdte. Adolfo López Mateos Unidades 3, 4, 5 y 6	368.6	30.4	0.0	5.4	332.8	879.2	30.4	0.0	7.6	841.2	152.7
118 RM CT Pdte. Plutarco Elías Calles Unidades 1 y 2	152.0	11.8	0.0	7.7	132.5	55.2	11.8	0.0	3.4	40.0	-69.8
122 SE 811 Noroeste	20.5	13.3	0.0	3.4	3.8	35.0	13.8	0.0	1.9	19.3	403.5
123 SE 812 Golfo Norte	35.4	5.2	0.0	1.9	28.4	17.4	5.4	0.0	1.0	11.0	-61.3
124 SE 813 División Bajío	94.8	58.7	0.0	0.9	35.1	169.0	59.9	0.0	13.0	96.1	173.5
126 SLT 801 Altiplano	175.1	68.9	0.0	12.9	93.3	292.2	75.5	0.0	15.4	201.4	115.9
127 SLT 802 Tamaulipas	153.1	64.3	0.0	15.3	73.5	252.9	70.9	0.0	11.7	170.3	131.6
128 SLT 803 NOINE	416.1	44.5	0.0	11.6	360.1	85.1	37.7	0.0	11.0	36.3	-89.9
130 SLT 806 Bajío	194.5	86.3	0.0	11.2	97.0	113.0	90.1	0.0	25.2	-2.3	-102.3
132 CE La Venta II	164.6	90.4	0.0	25.2	49.1	165.1	104.4	0.0	30.6	30.1	-38.6
136 LT Red de Transmisión Asociada a la CE La Venta II	38.5	4.0	0.0	30.9	3.5	14.5	8.5	0.0	5.5	0.5	-85.4
138 SE 911 Noreste	17.3	10.8	0.0	1.4	5.1	29.6	11.3	0.0	1.3	17.0	230.7
139 SE 912 División Oriente	23.6	14.5	0.0	1.8	7.2	17.8	10.2	0.0	1.3	6.3	-12.2
140 SE 914 División Centro Sur	27.9	10.7	0.0	4.7	12.6	53.9	10.6	0.0	4.4	38.9	209.7
141 SE 915 Occidental	19.9	12.7	0.0	4.4	2.8	35.5	12.9	0.0	2.7	19.8	*
142 SLT 901 Pacífico	211.0	47.2	0.0	2.7	161.1	87.8	55.6	0.0	10.4	21.8	-86.5
143 SLT 902 Istmo	176.7	84.2	0.0	10.4	82.1	277.8	88.1	0.0	18.7	171.0	108.3
144 SLT 903 Cabo - Norte	113.4	38.6	0.0	19.0	55.8	193.3	41.5	0.0	11.0	140.8	152.4
147 CCC Baja California	582.0	418.6	0.0	11.0	152.4	610.5	484.1	0.0	63.5	62.9	-58.8
148 RFO Red de Fibra Óptica Proyecto Sur	73.6	45.9	0.0	63.2	-35.5	195.1	59.6	0.0	6.2	129.3	-464.4
149 RFO Red de Fibra Óptica Proyecto Centro	174.2	91.4	0.0	6.2	76.6	299.1	120.1	0.0	11.5	167.6	118.9
150 RFO Red de Fibra Óptica Proyecto Norte	128.2	83.5	0.0	11.5	33.3	252.6	112.9	0.0	10.1	129.6	289.6
151 SE 1006 Central-Sur	14.7	5.4	0.0	9.9	-0.6	9.6	5.6	0.0	2.7	1.3	-312.9
152 SE 1005 Noroeste	753.0	601.9	0.0	2.5	148.6	111.0	74.8	0.0	20.8	15.4	-89.7
156 RM Infiernillo	24.4	23.5	0.0	20.5	-19.6	38.8	23.6	0.0	7.4	7.8	-140.0
157 RM CT Francisco Pérez Ríos Unidad 1 y 2	841.7	199.3	0.0	7.3	635.1	1,014.7	199.9	0.0	88.1	726.6	14.4
158 RM CT Puerto Libertad Unidad 4	86.4	7.1	0.0	88.1	-8.9	204.5	7.1	0.0	1.7	195.6	**
159 RM CT Valle de México Unidades 5, 6 y 7	30.7	2.8	0.0	1.7	26.3	3.1	2.8	0.0	0.9	-0.5	-102.1
160 RM CCC Samalayuca II	23.0	0.7	0.0	0.9	21.5	49.0	0.7	0.0	0.2	48.2	124.5
161 RM CCC El Sauz	71.4	4.6	0.0	0.2	66.5	115.3	4.6	0.0	1.1	109.6	64.8
162 RM CCC Huinalá II	18.4	2.0	0.0	1.1	15.3	33.5	2.0	0.0	0.4	31.1	103.1

**CUADRO 4 DE 5**  
**FLUJO NETO DE PROYECTOS DE INFRAESTRUCTURA PRODUCTIVA DE LARGO PLAZO DE INVERSIÓN DIRECTA EN OPERACIÓN <sup>1</sup>/ P-/**  
 Con base en los artículos 107, fracción I, inciso d) de la Ley Federal de Presupuesto y Responsabilidad Hacendaria y 205 de su Reglamento  
 Comisión Federal de Electricidad  
 Enero-agosto 2012  
 (Cifras en millones de pesos a precios de 2012)

Nombre del proyecto	Presupuesto					Ejercido					Variación %
	Ingresos	Gasto			Flujo neto	Ingresos	Gasto			Flujo neto	
		Programable					Programable				
		Amortizaciones y Gastos de operación y Mantenimiento	Inversión Presupuestaria Asociada	No Programable			Amortizaciones y Gastos de operación y Mantenimiento	Inversión Presupuestaria Asociada	No Programable		
(1)	(2)	(3)	(4)	(5=1-2-3-4)	(6)	(7)	(8)	(9)	(10=6-7-8-9)	[11=(10-5)/5]	
163 SE 1004 Compensación Dinámica Área Central	35.5	12.5	0.0	0.4	22.5	58.0	14.2	0.0	2.9	41.0	81.7
164 SE 1003 Subestaciones Eléctricas de Occidente	70.0	39.8	0.0	2.9	27.4	65.5	45.9	0.0	11.3	8.2	-70.1
165 LT Red de Transmisión Asociada a la CC San Lorenzo	133.6	6.4	0.0	11.3	115.8	196.6	6.5	0.0	1.4	188.7	62.9
166 SLT 1002 Compensación y Transmisión Noreste-Sureste	179.9	79.3	0.0	1.4	99.2	156.0	84.2	0.0	20.3	51.5	-48.0
167 CC San Lorenzo conversión de TG a CC	893.3	232.1	0.0	20.3	640.9	4,277.5	249.1	0.0	44.3	3,984.1	*
168 SLT 1001 Red de Transmisión Baja-Nogales	58.1	19.8	0.0	43.7	-5.4	101.6	20.8	0.0	4.6	76.1	**
170 LT Red de Transmisión Asociada a la CH La Yesca	108.0	5.7	0.0	4.7	97.6	0.0	51.1	0.0	19.8	-70.9	-172.7
177 LT Red de Transmisión asociada la CE La Venta III	12.1	1.6	0.0	0.6	9.9	0.0	1.8	0.0	0.6	-2.4	-124.2
181 RM CN Laguna Verde	1,215.3	279.9	0.0	284.1	651.3	2,584.7	256.8	0.0	266.2	2,061.7	216.5
182 RM CT Puerto Libertad Unidades 2 y 3	163.0	34.1	0.0	7.5	121.4	367.1	34.1	0.0	8.1	325.0	167.7
183 RM CT Punta Prieta Unidad 2	45.2	6.2	0.0	1.4	37.7	60.2	6.2	0.0	1.4	52.6	39.4
185 SE 1110 Compensación Capacitiva del Norte	88.8	13.0	0.0	3.7	72.1	41.1	23.9	0.0	3.3	13.9	-80.8
188 SE 1116 Transformación del Noreste	327.9	149.5	0.0	71.9	106.6	282.3	167.3	0.0	71.8	43.2	-59.5
189 SE 1117 Transformación de Guaymas	29.7	3.7	0.0	0.6	25.4	33.0	13.7	0.0	6.5	12.8	-49.5
190 SE 1120 Noroeste	53.5	40.4	0.0	13.6	-0.5	71.1	40.2	0.0	13.5	17.4	**
191 SE 1121 Baja California	10.4	5.5	0.0	1.9	3.1	21.5	5.5	0.0	1.9	14.2	359.3
192 SE 1122 Golfo Norte	54.2	43.7	0.0	26.3	-15.7	248.8	43.5	0.0	26.3	179.0	**
193 SE 1123 Norte	764.3	389.6	0.0	1.5	373.2	21.8	8.0	0.0	1.5	12.3	-96.7
194 SE 1124 Bajío Centro	44.2	36.9	0.0	12.5	-5.2	58.4	38.5	0.0	12.6	7.3	-239.7
195 SE 1125 Distribución	126.5	72.4	0.0	33.6	20.5	266.9	77.9	0.0	34.4	154.5	*
197 SE 1127 Sureste	25.9	17.6	0.0	7.5	0.8	27.6	17.9	0.0	7.5	2.3	193.7
198 SE 1128 Centro Sur	766.1	343.8	0.0	3.5	418.8	20.0	11.8	0.0	3.4	4.8	-98.9
199 SE 1129 Compensación Redes	86.6	22.1	0.0	6.4	58.1	33.8	19.5	0.0	6.5	7.8	-86.6
200 SLT 1111 Transmisión y Transformación del Central-Occidental	61.5	2.8	0.0	0.0	58.8	13.9	8.7	0.0	0.9	4.2	-92.8
201 SLT 1112 Transmisión y Transformación del Noroeste	235.0	50.3	0.0	16.4	168.2	315.4	57.1	0.0	16.6	241.8	43.7
203 SLT 1118 Transmisión y Transformación del Norte	104.8	32.6	0.0	9.1	63.2	75.3	35.2	0.0	9.2	30.9	-51.1
204 SLT 1119 Transmisión y Transformación del Sureste	608.7	151.7	0.0	87.0	370.0	729.5	158.4	0.0	87.0	484.1	30.8
205 SUV Suministro de 970 T/h a las Centrales de Cerro Prieto	313.0	238.2	0.0	60.5	14.4	112.9	222.8	0.0	60.4	-170.4	**
206 SE 1206 Conversión a 400 kV de la LT Mazatlán II - La Higuera	195.7	37.6	0.0	18.9	139.1	73.2	42.1	0.0	18.9	12.1	-91.3
207 SE 1213 COMPENSACION DE REDES	84.4	63.7	0.0	26.7	-6.0	209.6	63.6	0.0	26.7	119.3	**
208 SE 1205 Compensación Oriental - Peninsular	27.6	6.1	0.0	2.9	18.6	28.5	8.1	0.0	3.4	17.0	-8.7
209 SE 1212 SUR-PENINSULAR	170.5	27.6	0.0	8.0	134.9	57.6	28.4	0.0	8.3	20.9	-84.5
210 SLT 1204 Conversión a 400 kv a el Área Peninsular	302.8	180.4	0.0	57.9	64.5	305.3	204.2	0.0	57.6	43.4	-32.7
211 SLT 1203 Transmisión y Transformación Oriental-Sureste	328.0	176.0	0.0	61.8	90.2	312.7	166.7	0.0	61.4	84.6	-6.3
212 SE 1202 Suministro de Energía a la Zona Manzanillo	97.6	51.7	0.0	25.6	20.4	186.3	58.3	0.0	25.5	102.6	403.8

**CUADRO 5 DE 5**  
**FLUJO NETO DE PROYECTOS DE INFRAESTRUCTURA PRODUCTIVA DE LARGO PLAZO DE INVERSIÓN DIRECTA EN OPERACIÓN** <sup>1\_/ P\_/</sup>  
Con base en los artículos 107, fracción I, inciso d) de la Ley Federal de Presupuesto y Responsabilidad Hacendaria y 205 de su Reglamento  
Comisión Federal de Electricidad  
Enero-agosto 2012  
(Cifras en millones de pesos a precios de 2012)

Nombre del proyecto	Presupuesto					Ejercido					Variación %	
	Ingresos	Gasto			Flujo neto	Ingresos	Gasto			Flujo neto		
		Programable					Programable					
		Amortizaciones y Gastos de operación y Mantenimiento	Inversión Presupuestaria Asociada	No Programable			Amortizaciones y Gastos de operación y Mantenimiento	Inversión Presupuestaria Asociada	No Programable			
(1)	(2)	(3)	(4)	(5=1-2-3-4)	(6)	(7)	(8)	(9)	(10=6-7-8-9)	[11=(10-5)/5]		
213 SE	1211 NORESTE-CENTRAL	32.6	16.7	0.0	3.3	12.7	25.6	16.4	0.0	3.3	6.0	-52.7
214 SE	1210 NORTE-NOROESTE	121.8	109.0	0.0	36.2	-23.4	153.5	103.9	0.0	36.0	13.6	-158.2
215 SLT	1201 Transmisión y Transformación de Baja California	87.0	41.3	0.0	23.8	21.9	158.6	43.9	0.0	23.8	90.9	314.4
218 LT	Red de Transmisión Asoc al proy de temp abierta y Oax II, III, IV	94.0	87.5	0.0	32.1	-25.6	111.8	60.2	0.0	32.1	19.5	-176.0
219 SLT	Red de Transmisión Asociada a Manzanillo I U-1 y 2	183.4	3.1	0.0	0.0	180.2	260.7	27.2	0.0	13.8	219.7	21.9
222 CC	CC Repotenciación CT Manzanillo I U-1 y 2	3,610.8	1,797.0	0.0	26.5	1,787.3	588.4	346.3	0.0	198.7	43.5	-97.6
223 LT	Red de Transmisión Asociada a la CG Los Humeros II	19.3	1.6	0.0	0.3	17.3	0.0	4.0	0.0	1.8	-5.8	-133.2
225 LT	Red de Transmisión Asociada a la CI Guerrero Negro III	1.9	1.6	0.0	0.9	-0.6	0.0	1.7	0.0	0.9	-2.6	359.1
231 SLT	1304 Transmisión y Transformación del Oriental	18.8	8.9	0.0	3.3	6.6	23.0	14.9	0.0	3.3	4.8	-28.2
233 SLT	1303 Transmisión y Transformación Baja-Noroeste	27.9	13.4	0.0	4.5	10.0	20.9	14.6	0.0	4.4	1.9	-81.4
242 SE	1323 DISTRIBUCIÓN SUR	610.7	346.2	0.0	5.8	258.7	41.7	28.0	0.0	5.8	7.9	-97.0
243 SE	1322 DISTRIBUCIÓN CENTRO	688.8	306.1	0.0	2.1	380.6	14.1	9.6	0.0	2.1	2.4	-99.4
244 SE	1321 DISTRIBUCIÓN NORESTE	50.2	40.4	0.0	10.0	-0.3	57.0	40.1	0.0	10.0	6.8	**
245 SE	1320 DISTRIBUCIÓN NOROESTE	983.6	690.0	0.0	7.6	286.0	36.4	20.9	0.0	7.6	7.8	-97.3
248 SLT	1401 Ses y LTs de las Áreas Baja California y Noroeste	126.6	19.1	0.0	12.3	95.2	89.6	33.9	0.0	15.9	39.8	-58.2
250 SLT	1402 Cambio de Tensión de la LT Culiacán-Los Mochis	116.7	16.3	0.0	8.6	91.9	107.2	45.6	0.0	19.5	42.1	-54.2
252 SE	1403 Compensación Capacitiva de las Áreas Noroeste-Norte	11.1	10.5	0.0	3.1	-2.4	21.3	14.4	0.0	3.0	3.9	-261.4

Nota: Las sumas de los parciales pueden no coincidir con los totales debido al redondeo.

p\_/ Cifras preliminares.

1\_/ Considera los proyectos que entraron en operación comercial (con terminaciones parciales o totales).

N.A.=No aplica.

\* La variación es mayor a 500 por ciento.

\*\* La variación es mayor a (500) por ciento.

Fuente: Comisión Federal de Electricidad.

CUADRO 1 DE 5  
FLUJO NETO DE PROYECTOS DE INFRAESTRUCTURA PRODUCTIVA DE LARGO PLAZO DE INVERSIÓN DIRECTA EN OPERACIÓN <sup>1\_/\_</sup> P\_/\_  
Con base en los artículos 107, fracción I, inciso d) de la Ley Federal de Presupuesto y Responsabilidad Hacendaria y 205 de su Reglamento  
Comisión Federal de Electricidad  
Enero-septiembre 2012  
(Cifras en millones de pesos a precios de 2012)

Nombre del proyecto	Presupuesto					Ejercido					Variación %
	Ingresos	Gasto			Flujo neto	Ingresos	Gasto			Flujo neto	
		Programable	Amortizaciones y Gastos de operación y Mantenimiento	Inversión Presupuestaria Asociada			No Programable	Programable	Amortizaciones y Gastos de operación y Mantenimiento		
(1)	(2)	(3)	(4)	(5=1-2-3-4)	(6)	(7)	(8)	(9)	(10=6-7-8-9)	[11=(10-5)/5]	
<b>TOTAL</b>	<b>63,533.9</b>	<b>22,233.1</b>	<b>0.0</b>	<b>3,626.9</b>	<b>37,673.9</b>	<b>81,742.7</b>	<b>17,246.9</b>	<b>0.0</b>	<b>3,729.8</b>	<b>60,765.9</b>	<b>61.3</b>
1 CG Cerro Prieto IV	408.4	193.3	0.0	12.3	202.8	263.1	120.6	0.0	11.6	130.9	-35.4
2 CC Chihuahua	2,418.2	731.3	0.0	32.0	1,655.0	4,776.6	753.6	0.0	32.5	3,990.6	141.1
3 CCI Guerrero Negro II	91.8	15.5	0.0	3.8	72.5	153.3	15.6	0.0	3.8	133.9	84.7
4 CC Monterrey II	2,201.7	734.5	0.0	15.9	1,451.3	4,367.7	573.6	0.0	13.4	3,780.7	160.5
5 CD Puerto San Carlos II	0.0	0.0	0.0	0.0	0.0	232.6	245.4	0.0	0.0	-12.8	N.A.
6 CC Rosarito III (Unidades 8 y 9)	1,778.0	592.0	0.0	143.6	1,042.4	1,253.8	851.5	0.0	142.8	259.5	-75.1
7 CT Samalayuca II	3,077.2	882.6	0.0	385.6	1,809.0	5,838.0	1,013.7	0.0	246.1	4,578.2	153.1
9 LT 211 Cable Submarino	0.0	0.0	0.0	0.0	0.0	0.0	0.0	0.0	0.0	0.0	N.A.
10 LT 214 y 215 Sureste - Peninsular	573.7	106.6	0.0	46.1	421.0	592.9	108.6	0.0	44.1	440.2	4.6
11 LT 216 y 217 Noroeste	0.0	0.0	0.0	0.0	0.0	0.0	0.0	0.0	0.0	0.0	N.A.
12 SE 212 y 213 SF6 Potencia y Distribución	229.4	21.0	0.0	101.0	107.4	672.1	29.7	0.0	96.4	546.0	408.4
13 SE 218 Noroeste	126.5	28.6	0.0	7.8	90.2	136.0	33.3	0.0	7.4	95.3	5.7
14 SE 219 Sureste - Peninsular	0.0	0.0	0.0	0.0	0.0	0.0	0.0	0.0	0.0	0.0	N.A.
15 SE 220 Oriental - Centro	0.0	0.0	0.0	0.0	0.0	0.0	0.0	0.0	0.0	0.0	N.A.
16 SE 221 Occidental	164.5	70.2	0.0	18.6	75.7	260.3	75.7	0.0	18.1	166.5	119.9
17 LT 301 Centro	0.0	0.0	0.0	0.0	0.0	1.3	1.3	0.0	0.0	0.0	N.A.
18 LT 302 Sureste	102.0	9.2	0.0	0.0	92.8	1.2	1.2	0.0	0.0	0.0	N.A.
19 LT 303 Ixtapa - Pie de la Cuesta	0.0	0.0	0.0	0.0	0.0	0.7	0.7	0.0	0.0	0.0	N.A.
20 LT 304 Noroeste	0.0	0.0	0.0	0.0	0.0	1.1	1.1	0.0	0.0	0.0	N.A.
21 SE 305 Centro - Oriente	0.0	0.0	0.0	0.0	0.0	1.3	1.3	0.0	0.0	0.0	N.A.
22 SE 306 Sureste	0.0	0.0	0.0	0.0	0.0	1.5	1.5	0.0	0.0	0.0	N.A.
23 SE 307 Noreste	0.0	0.0	0.0	0.0	0.0	1.3	1.3	0.0	0.0	0.0	N.A.
24 SE 308 Noroeste	376.7	17.1	0.0	0.0	359.6	2.5	2.5	0.0	0.0	0.0	N.A.
25 CG Los Azufres II y Campo Geotérmico	613.3	193.3	0.0	15.2	404.8	1,004.8	231.7	0.0	16.3	756.9	87.0
26 CH Manuel Moreno Torres (2a. Etapa)	1,235.1	125.9	0.0	24.0	1,085.2	4,860.7	135.0	0.0	23.9	4,701.8	333.3
27 LT 406 Red Asociada a Tuxpan II, III y IV	1,414.1	83.5	0.0	8.2	1,322.3	1,279.8	83.0	0.0	7.8	1,189.0	-10.1
28 LT 407 Red Asociada a Altamira II, III y IV	1,269.7	270.7	0.0	18.1	980.9	1,211.0	269.1	0.0	17.6	924.2	-5.8
29 LT 408 Naco - Nogales - Área Noroeste	173.6	32.3	0.0	1.8	139.5	119.3	34.4	0.0	1.7	83.3	-40.3
30 LT 411 Sistema Nacional	824.2	135.0	0.0	12.0	677.3	336.5	136.6	0.0	12.5	187.5	-72.3
31 LT Manuel Moreno Torres Red Asociada (2a. Etapa)	358.8	313.6	0.0	32.5	12.7	397.2	313.8	0.0	32.7	50.7	300.5
32 SE 401 Occidental - Central	137.5	58.5	0.0	4.6	74.4	150.1	59.3	0.0	4.4	86.4	16.1
33 SE 402 Oriental - Peninsular	154.9	74.8	0.0	5.1	75.0	270.6	76.3	0.0	5.0	189.4	152.5
34 SE 403 Noreste	150.2	20.6	0.0	1.0	128.6	72.4	23.0	0.0	1.0	48.4	-62.4
35 SE 404 Noroeste - Norte	0.0	0.0	0.0	0.0	0.0	0.8	0.8	0.0	0.0	0.0	N.A.
36 SE 405 Compensación Alta Tensión	24.7	9.7	0.0	0.5	14.5	38.8	11.1	0.0	0.5	27.2	87.6
37 SE 410 Sistema Nacional	447.3	250.7	0.0	17.3	179.3	652.4	261.6	0.0	16.6	374.3	108.7
38 CC El Sauz conversión de TG a CC	1,077.2	515.0	0.0	12.1	550.1	4,421.9	938.0	0.0	13.2	3,470.8	*
39 LT 414 Norte - Occidental	144.3	90.5	0.0	9.7	44.1	238.2	88.5	0.0	9.0	140.7	218.8
40 LT 502 Oriental - Norte	41.7	19.7	0.0	3.3	18.7	62.3	21.5	0.0	3.3	37.6	101.3
41 LT 506 Saltillo-Cañada	480.9	311.3	0.0	29.9	139.7	777.6	313.3	0.0	32.8	431.4	208.9
42 LT Red Asociada a Central Tamazunchale	985.6	92.1	0.0	28.5	865.0	910.8	97.8	0.0	28.5	784.5	-9.3
43 LT Red Asociada de la Central Rio Bravo III	710.9	54.1	0.0	5.5	651.3	590.4	58.7	0.0	6.0	525.7	-19.3
44 SE 412 Compensación Norte	49.1	18.9	0.0	1.1	29.1	82.6	20.4	0.0	1.1	61.1	109.6
45 SE 413 Noroeste - Occidental	138.5	82.1	0.0	9.2	47.3	215.0	84.9	0.0	8.9	121.2	156.4
46 SE 503 Oriental	43.1	16.9	0.0	1.1	25.2	74.8	17.4	0.0	1.1	56.3	123.7
47 SE 504 Norte - Occidental	91.5	51.8	0.0	4.6	35.2	152.8	51.9	0.0	4.6	96.3	173.8
48 CCI Baja California Sur I	445.4	91.6	0.0	12.5	341.3	124.4	230.5	0.0	11.7	-117.8	-134.5

**CUADRO 2 DE 5**  
**FLUJO NETO DE PROYECTOS DE INFRAESTRUCTURA PRODUCTIVA DE LARGO PLAZO DE INVERSIÓN DIRECTA EN OPERACIÓN** <sup>1/ P\_</sup>  
 Con base en los artículos 107, fracción I, inciso d) de la Ley Federal de Presupuesto y Responsabilidad Hacendaria y 205 de su Reglamento  
 Comisión Federal de Electricidad  
 Enero-septiembre 2012  
 (Cifras en millones de pesos a precios de 2012)

Nombre del proyecto	Presupuesto					Ejercido					Variación %
	Ingresos	Gasto			Flujo neto	Ingresos	Gasto			Flujo neto	
		Programable					Programable				
		Amortizaciones y Gastos de operación y Mantenimiento	Inversión Presupuestaria Asociada	No Programable			Amortizaciones y Gastos de operación y Mantenimiento	Inversión Presupuestaria Asociada	No Programable		
(1)	(2)	(3)	(4)	(5=1-2-3-4)	(6)	(7)	(8)	(9)	(10=6-7-8-9)	[11=(10-5)/5]	
49 LT 609 Transmisión Noroeste - Occidental	258.0	153.4	0.0	16.8	87.8	407.9	159.8	0.0	17.4	230.8	162.8
50 LT 610 Transmisión Noroeste - Norte	370.4	180.2	0.0	39.5	150.7	434.5	188.4	0.0	39.6	206.6	37.1
51 LT 612 Subtransmisión Norte - Noreste	59.4	22.6	0.0	5.1	31.7	97.4	23.4	0.0	5.1	68.9	117.0
52 LT 613 Subtransmisión Occidental	62.3	30.6	0.0	6.9	24.8	99.2	31.6	0.0	6.9	60.7	145.1
53 LT 614 Subtransmisión Oriental	33.2	13.9	0.0	2.5	16.8	58.1	14.0	0.0	2.4	41.7	148.0
54 LT 615 Subtransmisión Peninsular	53.8	29.2	0.0	4.9	19.7	84.7	30.1	0.0	5.0	49.6	152.2
55 LT Red Asociada de Transmisión de la CCI Baja California Sur I	261.9	31.9	0.0	3.3	226.7	11.2	30.7	0.0	3.0	-22.5	-109.9
57 LT 1012 Red de Transmisión Asociada a la CCC Baja California	425.3	14.9	0.0	3.2	407.1	61.6	15.0	0.0	3.3	43.3	-89.4
58 SE 607 Sistema Bajío - Oriental	189.8	103.9	0.0	8.4	77.5	286.1	112.4	0.0	9.6	164.1	111.8
59 SE 611 Subtransmisión Baja California - Noroeste	68.6	29.4	0.0	7.5	31.6	109.8	31.0	0.0	7.6	71.2	125.3
60 SUV Suministro de Vapor a las Centrales de Cerro Prieto	457.7	285.2	0.0	17.4	155.0	207.0	237.4	0.0	17.7	-48.2	-131.1
61 CC Hermosillo Conversión de TG a CC	1,349.7	379.6	0.0	10.5	959.7	2,373.8	479.6	0.0	10.8	1,883.4	96.2
62 CCC Pacífico	3,835.1	2,810.7	0.0	321.3	703.1	5,860.4	1,004.2	0.0	310.4	4,545.9	*
63 CH El Cajón	1,617.9	223.9	0.0	122.9	1,271.0	739.2	214.1	0.0	158.0	367.2	-71.1
64 LT Líneas Centro	13.5	8.0	0.0	0.0	5.5	21.6	8.4	0.0	1.0	12.3	124.8
65 LT Red de Transmisión Asociada a la CH El Cajón	111.7	49.4	0.0	1.0	61.3	155.8	52.2	0.0	12.1	91.5	49.3
66 LT Red de Transmisión Asociada a Altamira V	1,060.9	78.9	0.0	12.1	969.9	828.4	83.1	0.0	23.7	721.6	-25.6
67 LT Red de Transmisión Asociada a la Laguna II	489.9	24.4	0.0	23.8	441.8	233.6	24.8	0.0	6.1	202.6	-54.1
68 LT Red de Transmisión Asociada a el Pacífico	230.4	54.4	0.0	6.1	169.9	711.5	91.2	0.0	40.3	580.0	241.3
69 LT 707 Enlace Norte-Sur	97.7	30.2	0.0	29.0	38.4	140.0	35.0	0.0	4.6	100.4	161.3
70 LT Riviera Maya	91.9	48.2	0.0	4.6	39.1	138.5	50.6	0.0	11.1	76.8	96.5
71 PRR Presa Reguladora Amata	316.9	26.8	0.0	11.0	279.1	65.6	27.0	0.0	1.8	36.9	-86.8
72 RM Adolfo López Mateos	213.0	33.8	0.0	1.8	177.5	537.4	33.8	0.0	4.3	499.4	181.3
73 RM Altamira	155.0	58.2	0.0	4.1	92.7	332.9	58.7	0.0	21.2	253.0	173.0
74 RM Botello	30.7	4.4	0.0	21.0	5.3	49.2	4.3	0.0	0.8	44.0	*
75 RM Carbón II	143.2	9.6	0.0	0.9	132.7	410.2	9.5	0.0	2.1	398.5	200.2
76 RM Carlos Rodríguez Rivero	72.2	21.1	0.0	2.2	48.9	240.1	21.1	0.0	3.3	215.7	340.8
77 RM Dos Bocas	227.3	10.1	0.0	3.3	214.0	550.4	9.8	0.0	1.9	538.7	151.8
78 RM Emilio Portes Gil	21.2	0.1	0.0	2.0	19.1	45.6	0.1	0.0	0.0	45.5	137.5
79 RM Francisco Pérez Ríos	465.7	121.7	0.0	0.0	344.0	894.8	121.7	0.0	33.6	739.5	115.0
80 RM Gomez Palacio	316.2	29.6	0.0	35.0	251.6	373.7	29.4	0.0	4.9	339.3	34.9
82 RM Huinalá	14.8	0.7	0.0	4.9	9.2	39.1	0.7	0.0	0.1	38.3	314.9
83 RM Ixtaczoquitlán	5.1	0.6	0.0	0.1	4.4	8.6	0.6	0.0	0.1	7.8	79.0
84 RM José Aceves Pozos (Mazatlán II)	138.3	7.9	0.0	0.1	130.3	214.3	7.9	0.0	2.5	203.9	56.5
87 RM Gral. Manuel Alvarez Moreno (Manzanillo)	350.7	53.9	0.0	2.5	294.3	548.4	53.9	0.0	6.8	487.8	65.7
90 RM CT Puerto Libertad	72.2	14.2	0.0	6.6	51.4	152.9	14.2	0.0	1.8	136.9	166.3
91 RM Punta Prieta	89.7	9.9	0.0	1.7	78.1	127.4	9.9	0.0	2.1	115.4	47.8
92 RM Salamanca	96.2	35.4	0.0	2.1	58.8	198.3	35.4	0.0	4.6	158.4	169.5
93 RM Tuxpango	72.2	18.9	0.0	4.4	48.9	135.4	18.8	0.0	2.5	114.1	133.3
94 RM CT Valle de México	54.3	4.1	0.0	2.4	47.9	107.7	4.0	0.0	0.8	103.0	115.2
95 SE Norte	16.9	10.0	0.0	0.8	6.2	26.7	10.9	0.0	1.1	14.7	139.1
98 SE 705 Capacitores	10.2	5.3	0.0	1.1	3.8	76.5	12.7	0.0	0.5	63.3	*

CUADRO 3 DE 5  
FLUJO NETO DE PROYECTOS DE INFRAESTRUCTURA PRODUCTIVA DE LARGO PLAZO DE INVERSIÓN DIRECTA EN OPERACIÓN <sup>1/ P\_</sup>  
Con base en los artículos 107, fracción I, inciso d) de la Ley Federal de Presupuesto y Responsabilidad Hacendaria y 205 de su Reglamento  
Comisión Federal de Electricidad  
Enero-septiembre 2012  
(Cifras en millones de pesos a precios de 2012)

Nombre del proyecto	Presupuesto					Ejercido					Variación %
	Ingresos	Gasto			Flujo neto	Ingresos	Gasto			Flujo neto	
		Programable					Programable				
		Amortizaciones y Gastos de operación y Mantenimiento	Inversión Presupuestaria Asociada	No Programable			Amortizaciones y Gastos de operación y Mantenimiento	Inversión Presupuestaria Asociada	No Programable		
(1)	(2)	(3)	(4)	(5=1-2-3-4)	(6)	(7)	(8)	(9)	(10=6-7-8-9)	[11=(10-5)/5]	
99 SE 708 Compensación Dinámicas Oriental - Norte	108.1	60.2	0.0	0.5	47.5	164.2	65.3	0.0	6.1	92.8	95.4
100 SLT 701 Occidente - Centro	373.6	68.6	0.0	5.9	299.1	256.4	65.2	0.0	18.0	173.2	-42.1
101 SLT 702 Sureste - Peninsular	674.7	498.5	0.0	17.8	158.3	104.5	23.7	0.0	6.7	74.0	-53.2
102 SLT 703 Noreste - Norte	44.1	15.5	0.0	6.8	21.9	69.1	16.8	0.0	4.3	48.1	119.9
103 SLT 704 Baja California - Noroeste	14.1	8.5	0.0	4.3	1.4	285.6	23.0	0.0	1.0	261.7	*
104 SLT 706 Sistemas Norte	1,242.2	184.3	0.0	0.9	1,057.0	579.4	195.7	0.0	29.6	354.1	-66.5
105 SLT 709 Sistemas Sur	253.8	141.0	0.0	29.2	83.6	1,024.0	182.0	0.0	14.3	827.7	*
106 CC Conversión El Encino de TG a CC	754.8	159.2	0.0	13.8	581.8	2,420.2	184.2	0.0	23.0	2,213.0	280.4
107 CCI Baja California Sur II	469.1	82.3	0.0	22.9	363.9	607.6	242.7	0.0	11.5	353.3	-2.9
108 LT 807 Durango 1	72.1	41.7	0.0	11.5	18.9	114.2	43.5	0.0	5.8	64.9	243.0
110 RM CCC Tula	37.9	3.1	0.0	5.7	29.1	55.1	3.1	0.0	1.0	51.0	75.4
111 RM CGT Cerro Prieto (U 5)	65.9	41.3	0.0	1.0	23.6	111.4	41.3	0.0	28.7	41.4	75.4
112 RM CT Carbón II Unidades 2 y 4	204.3	13.3	0.0	28.7	162.4	340.8	13.2	0.0	1.9	325.7	100.6
113 RM CT Emilio Portes Gil Unidad 4	163.8	21.3	0.0	1.9	140.5	123.5	21.3	0.0	6.6	95.6	-32.0
114 RM CT Francisco Pérez Ríos Unidad 5	145.0	34.5	0.0	6.6	103.9	375.6	34.5	0.0	5.5	335.6	222.9
117 RM CT Pdte. Adolfo López Mateos Unidades 3, 4, 5 y 6	414.6	30.4	0.0	5.4	378.9	963.5	30.4	0.0	7.6	925.5	144.3
118 RM CT Pdte. Plutarco Elías Calles Unidades 1 y 2	171.0	11.8	0.0	7.7	151.5	79.6	11.8	0.0	3.4	64.4	-57.5
122 SE 811 Noroeste	23.1	13.4	0.0	3.4	6.2	36.9	14.0	0.0	1.9	21.0	236.3
123 SE 812 Golfo Norte	39.9	5.2	0.0	1.9	32.7	18.3	5.5	0.0	1.0	11.8	-63.9
124 SE 813 División Bajío	106.7	59.0	0.0	0.9	46.7	176.8	60.2	0.0	13.0	103.6	121.9
126 SLT 801 Altiplano	197.0	70.6	0.0	12.9	113.5	309.1	77.3	0.0	15.4	216.5	90.8
127 SLT 802 Tamaulipas	172.3	66.0	0.0	15.3	91.0	268.1	72.7	0.0	11.7	183.8	102.0
128 SLT 803 NOINE	468.2	46.7	0.0	11.6	409.8	87.9	39.1	0.0	11.6	37.2	-90.9
130 SLT 806 Bajío	218.8	87.4	0.0	11.7	119.7	115.3	91.2	0.0	25.2	-1.0	-100.9
132 CE La Venta II	185.2	91.8	0.0	25.2	68.2	185.3	106.1	0.0	30.6	48.6	-28.8
136 LT Red de Transmisión Asociada a la CE La Venta II	43.3	6.4	0.0	30.9	5.9	16.6	10.8	0.0	6.4	-0.6	-110.4
138 SE 911 Noreste	19.5	11.0	0.0	2.3	6.2	31.2	11.4	0.0	1.3	18.5	195.5
139 SE 912 División Oriente	26.5	14.8	0.0	1.8	9.9	18.1	10.4	0.0	1.3	6.5	-34.3
140 SE 914 División Centro Sur	31.4	15.9	0.0	4.7	10.8	56.9	15.9	0.0	7.6	33.4	209.4
141 SE 915 Occidental	22.3	12.7	0.0	7.5	2.1	37.1	13.0	0.0	2.7	21.4	*
142 SLT 901 Pacífico	237.4	47.5	0.0	2.7	187.1	89.9	56.6	0.0	10.4	22.9	-87.8
143 SLT 902 Istmo	198.8	85.3	0.0	10.4	103.2	280.1	89.2	0.0	18.7	172.3	67.0
144 SLT 903 Cabo - Norte	127.6	45.3	0.0	19.0	63.2	203.5	48.3	0.0	13.4	141.8	124.2
147 CCC Baja California	654.8	455.3	0.0	13.4	186.1	683.4	521.3	0.0	63.5	98.6	-47.0
148 RFO Red de Fibra Óptica Proyecto Sur	82.8	48.9	0.0	63.2	-29.3	215.8	64.7	0.0	6.2	144.9	**
149 RFO Red de Fibra Óptica Proyecto Centro	195.9	125.5	0.0	6.2	64.3	332.3	159.3	0.0	22.0	151.0	135.0
150 RFO Red de Fibra Óptica Proyecto Norte	144.2	87.6	0.0	22.0	34.7	279.6	118.9	0.0	10.1	150.6	334.4
151 SE 1006 Central-Sur	16.5	5.6	0.0	9.9	1.1	9.9	5.7	0.0	2.7	1.4	30.0
152 SE 1005 Noroeste	847.1	675.9	0.0	2.5	168.7	130.4	83.0	0.0	25.8	21.6	-87.2
156 RM Infiernillo	27.5	23.5	0.0	25.4	-21.4	43.2	23.6	0.0	7.5	12.1	-156.3
157 RM CT Francisco Pérez Ríos Unidad 1 y 2	946.9	199.3	0.0	7.5	740.1	1,113.8	199.9	0.0	88.1	825.7	11.6
158 RM CT Puerto Libertad Unidad 4	97.2	7.1	0.0	88.1	1.9	224.0	7.1	0.0	1.7	215.2	*
159 RM CT Valle de México Unidades 5, 6 y 7	34.5	2.8	0.0	1.7	30.1	4.3	2.8	0.0	0.9	0.7	-97.8
160 RM CCC Samalayuca II	25.9	0.7	0.0	0.9	24.3	52.7	0.7	0.0	0.2	51.9	113.2
161 RM CCC El Sauz	80.3	4.6	0.0	0.2	75.4	125.3	4.6	0.0	1.1	119.7	58.6
162 RM CCC Huinálá II	20.7	2.0	0.0	1.1	17.6	36.3	2.0	0.0	0.4	33.9	92.7
163 SE 1004 Compensación Dinámica Área Central	39.9	13.0	0.0	0.4	26.5	61.6	14.7	0.0	2.9	44.1	66.2



**CUADRO 4 DE 5**  
**FLUJO NETO DE PROYECTOS DE INFRAESTRUCTURA PRODUCTIVA DE LARGO PLAZO DE INVERSIÓN DIRECTA EN OPERACIÓN** <sup>1./ P./</sup>  
Con base en los artículos 107, fracción I, inciso d) de la Ley Federal de Presupuesto y Responsabilidad Hacendaria y 205 de su Reglamento  
Comisión Federal de Electricidad  
Enero-septiembre 2012  
(Cifras en millones de pesos a precios de 2012)

Nombre del proyecto	Presupuesto					Ejercido					Variación %	
	Ingresos	Gasto			Flujo neto	Ingresos	Gasto			Flujo neto		
		Programable					Programable					
		Amortizaciones y Gastos de operación y Mantenimiento	Inversión Presupuestaria Asociada	No Programable			Amortizaciones y Gastos de operación y Mantenimiento	Inversión Presupuestaria Asociada	No Programable			
(1)	(2)	(3)	(4)	(5=1-2-3-4)	(6)	(7)	(8)	(9)	(10=6-7-8-9)	[11=(10-5)/5]		
164 SE	1003 Subestaciones Eléctricas de Occidente	78.8	40.2	0.0	2.9	35.8	69.0	46.8	0.0	12.5	9.7	-72.8
165 LT	Red de Transmisión Asociada a la CC San Lorenzo	150.3	6.4	0.0	12.5	131.3	216.3	6.5	0.0	1.4	208.4	58.7
166 SLT	1002 Compensación y Transmisión Noreste-Sureste	202.3	80.5	0.0	1.4	120.4	158.9	85.5	0.0	20.3	53.1	-55.9
167 CC	San Lorenzo conversión de TG a CC	1,005.0	318.8	0.0	20.3	665.8	4,633.9	317.0	0.0	87.2	4,229.7	*
168 SLT	1001 Red de Transmisión Baja-Nogales	65.3	20.1	0.0	85.7	-40.5	106.5	21.1	0.0	4.6	80.8	-299.5
170 LT	Red de Transmisión Asociada a la CH La Yesca	121.5	6.5	0.0	4.7	110.4	0.0	51.8	0.0	22.8	-74.5	-167.6
177 LT	Red de Transmisión asociada la CE La Venta III	13.6	1.6	0.0	0.6	11.4	0.0	1.8	0.0	0.6	-2.4	-121.3
181 RM	CN Laguna Verde	1,367.2	382.1	0.0	366.4	618.6	2,603.1	349.9	0.0	341.6	1,911.5	209.0
182 RM	CT Puerto Libertad Unidades 2 y 3	183.4	34.1	0.0	7.5	141.8	404.1	34.1	0.0	8.1	361.9	155.3
183 RM	CT Punta Prieta Unidad 2	50.9	6.2	0.0	1.4	43.4	66.4	6.2	0.0	1.4	58.9	35.6
185 SE	1110 Compensación Capacitiva del Norte	99.9	13.3	0.0	4.0	82.6	44.1	25.2	0.0	3.6	15.3	-81.4
188 SE	1116 Transformación del Noreste	368.9	150.9	0.0	72.7	145.3	289.1	170.0	0.0	72.6	46.5	-68.0
189 SE	1117 Transformación de Guaymas	33.4	4.0	0.0	0.7	28.8	34.7	13.9	0.0	7.4	13.4	-53.3
190 SE	1120 Noroeste	60.1	41.1	0.0	14.4	4.6	73.3	40.7	0.0	14.3	18.3	294.2
191 SE	1121 Baja California	11.8	6.9	0.0	2.8	2.0	22.6	6.9	0.0	2.9	12.9	*
192 SE	1122 Golfo Norte	61.0	45.5	0.0	27.0	-11.5	248.8	45.2	0.0	27.0	176.6	**
193 SE	1123 Norte	859.9	437.7	0.0	1.7	420.5	23.5	8.2	0.0	1.7	13.5	-96.8
194 SE	1124 Bajío Centro	49.7	37.2	0.0	13.8	-1.3	60.6	38.8	0.0	13.6	8.1	**
195 SE	1125 Distribución	142.3	73.3	0.0	33.7	35.3	269.3	79.0	0.0	34.6	155.8	341.1
197 SE	1127 Sureste	29.1	17.7	0.0	7.5	3.9	27.8	18.0	0.0	7.5	2.3	-40.4
198 SE	1128 Centro Sur	861.9	386.2	0.0	3.7	472.0	21.1	12.2	0.0	3.6	5.3	-98.9
199 SE	1129 Compensación Redes	97.4	25.1	0.0	7.9	64.5	39.9	22.1	0.0	7.9	9.8	-84.8
200 SLT	1111 Transmisión y Transformación del Central-Occidental	73.9	3.3	0.0	0.0	70.5	16.0	9.6	0.0	1.1	5.3	-92.5
201 SLT	1112 Transmisión y Transformación del Noroeste	264.3	50.9	0.0	16.4	197.0	315.4	58.1	0.0	16.6	240.8	22.2
203 SLT	1118 Transmisión y Transformación del Norte	117.9	39.5	0.0	13.1	65.3	92.2	42.3	0.0	13.3	36.5	-44.0
204 SLT	1119 Transmisión y Transformación del Sureste	684.8	153.0	0.0	87.5	444.3	733.6	160.0	0.0	87.5	486.1	9.4
205 SUV	Suministro de 970 T/h a las Centrales de Cerro Prieto	352.2	250.7	0.0	61.1	40.4	127.1	224.6	0.0	61.0	-158.5	-492.0
206 SE	1206 Conversión a 400 kV de la LT Mazatlán II - La Higuera	220.1	38.8	0.0	18.9	162.4	75.8	43.4	0.0	18.9	13.5	-91.7
207 SE	1213 COMPENSACION DE REDES	94.9	65.9	0.0	27.8	1.3	214.4	65.5	0.0	27.8	121.2	*
208 SE	1205 Compensación Oriental - Peninsular	31.1	10.8	0.0	5.7	14.6	39.7	12.9	0.0	6.3	20.6	40.9
209 SE	1212 SUR-PENINSULAR	191.8	28.8	0.0	8.3	154.7	60.0	29.2	0.0	8.7	22.1	-85.7
210 SLT	1204 Conversión a 400 kv a el Área Peninsular	340.6	182.5	0.0	61.6	96.5	318.5	207.9	0.0	61.3	49.2	-49.0
211 SLT	1203 Transmisión y Transformación Oriental-Sureste	369.0	178.2	0.0	65.7	125.1	320.0	167.5	0.0	65.3	87.2	-30.3
212 SE	1202 Suministro de Energía a la Zona Manzanillo	109.8	52.0	0.0	26.3	31.5	196.3	59.1	0.0	26.2	111.0	252.4
213 SE	1211 NORESTE-CENTRAL	36.7	17.7	0.0	3.3	15.7	27.3	17.1	0.0	3.3	6.9	-56.2
214 SE	1210 NORTE-NOROESTE	137.0	110.8	0.0	38.5	-12.3	158.8	104.8	0.0	38.4	15.7	-227.4

**CUADRO 5 DE 5**  
**FLUJO NETO DE PROYECTOS DE INFRAESTRUCTURA PRODUCTIVA DE LARGO PLAZO DE INVERSIÓN DIRECTA EN OPERACIÓN** <sup>1\_/ P\_/</sup>  
Con base en los artículos 107, fracción I, inciso d) de la Ley Federal de Presupuesto y Responsabilidad Hacendaria y 205 de su Reglamento  
Comisión Federal de Electricidad  
Enero-septiembre 2012  
(Cifras en millones de pesos a precios de 2012)

Nombre del proyecto	Presupuesto					Ejercido					Variación %
	Ingresos	Gasto			Flujo neto	Ingresos	Gasto			Flujo neto	
		Programable					Programable				
		Amortizaciones y Gastos de operación y Mantenimiento	Inversión Presupuestaria Asociada	No Programable			Amortizaciones y Gastos de operación y Mantenimiento	Inversión Presupuestaria Asociada	No Programable		
(1)	(2)	(3)	(4)	(5=1-2-3-4)	(6)	(7)	(8)	(9)	(10=6-7-8-9)	[11=(10-5)/5]	
215 SLT 1201 Transmisión y Transformación de Baja California	97.9	41.7	0.0	23.8	32.4	166.4	44.4	0.0	23.8	98.1	203.1
218 LT Red de Transmisión Asoc al proy de temp abierta y Oax II,III, IV	105.7	91.8	0.0	32.3	-18.4	122.3	64.5	0.0	32.3	25.4	-237.9
219 SLT Red de Transmisión Asociada a Manzanillo I U-1 y 2	220.1	3.8	0.0	0.0	216.3	312.6	27.2	0.0	14.1	271.2	25.4
222 CC CC Repotenciación CT Manzanillo I U-1 y 2	4,062.1	2,017.9	0.0	26.5	2,017.7	885.7	354.1	0.0	198.9	332.6	-83.5
223 LT Red de Transmisión Asociada a la CG Los Humeros II	21.7	1.7	0.0	0.4	19.7	0.0	4.0	0.0	1.8	-5.8	-129.3
225 LT Red de Transmisión Asociada a la CI Guerrero Negro III	2.2	1.6	0.0	0.9	-0.3	0.0	1.7	0.0	0.9	-2.6	*
231 SLT 1304 Transmisión y Transformación del Oriental	21.2	9.0	0.0	3.3	8.9	24.3	15.6	0.0	3.3	5.5	-38.6
233 SLT 1303 Transmisión y Transformación Baja-Noroeste	31.3	13.7	0.0	4.5	13.2	21.6	14.9	0.0	4.4	2.3	-82.9
242 SE 1323 DISTRIBUCIÓN SUR	687.0	387.1	0.0	6.4	293.5	44.4	28.9	0.0	6.4	9.1	-96.9
243 SE 1322 DISTRIBUCIÓN CENTRO	774.9	343.5	0.0	2.3	429.1	15.0	9.9	0.0	2.3	2.8	-99.4
244 SE 1321 DISTRIBUCIÓN NORESTE	56.4	41.5	0.0	11.1	3.9	60.1	40.9	0.0	11.0	8.1	109.4
245 SE 1320 DISTRIBUCION NORESTE	1,106.6	774.5	0.0	7.9	324.2	38.1	21.5	0.0	7.9	8.6	-97.3
248 SLT 1401 Ses y LTs de las Áreas Baja California y Noroeste	142.4	19.5	0.0	13.7	109.1	92.6	35.1	0.0	16.2	41.3	-62.2
250 SLT 1402 Cambio de Tensión de la LT Culiacán-Los Mochis	131.3	17.2	0.0	8.6	105.6	111.9	46.8	0.0	21.1	44.0	-58.3
252 SE 1403 Compensación Capacitiva de las Áreas Noroeste-Norte	12.5	10.6	0.0	3.4	-1.5	22.7	14.8	0.0	3.3	4.5	-410.6

Nota: Las sumas de los parciales pueden no coincidir con los totales debido al redondeo.

p\_/ Cifras preliminares.

1\_/ Considera los proyectos que entraron en operación comercial (con terminaciones parciales o totales).

N.A.=No aplica.

\* La variación es mayor a 500 por ciento.

\*\* La variación es mayor a (500) por ciento.

Fuente: Comisión Federal de Electricidad.

**FLUJO NETO DE PROYECTOS DE INFRAESTRUCTURA PRODUCTIVA DE LARGO PLAZO DE INVERSION  
CONDICIONADA EN OPERACIÓN** <sup>p\_</sup>

En términos de los artículos 107, fracción I, de la Ley Federal de Presupuesto y Responsabilidad Hacendaria y 205 de su Reglamento y 23 de la Ley de Ingresos de la Federación 2008

Comisión Federal de Electricidad

Enero-julio de 2012

(Cifras en millones de pesos con un decimal a precios de 2012)

No.	Nombre del proyecto	Presupuestado				Ejercido				Variación %
		Ingresos	Cargos		Flujo neto	Ingresos	Cargos		Flujo neto	
			Fijos	Variables			Fijos	Variables		
(1)	(2)	(3)	(4=1-2-3)	(5)	(6)	(7)	(8=5-6-7)	(9)=(8-4)/4		
<b>TOTAL</b>	<b>39,651.9</b>	<b>11,699.4</b>	<b>21,879.7</b>	<b>6,072.9</b>	<b>84,297.9</b>	<b>10,976.2</b>	<b>13,770.9</b>	<b>59,550.9</b>	<b>&gt;500</b>	
1	TRN Terminal de Carbón de la CT Pdte. Plutarco Elias Calles	257.8	165.0	78.2	14.5	273.3	221.0	50.5	1.7	(87.9)
2	CC Altamira II	1,304.5	305.1	891.7	107.7	3,520.1	236.6	491.6	2,791.9	>500
3	CC Bajío	2,040.9	756.7	1,018.5	265.7	4,374.4	800.2	952.9	2,621.3	>500
4	CC Campeche	1,027.7	293.1	410.3	324.3	1,413.1	324.6	176.3	912.1	181.3
5	CC Hermosillo	975.6	228.5	626.8	120.3	2,687.6	240.2	378.5	2,068.9	>500
6	CT Mérida III	1,396.3	267.0	830.5	298.7	2,998.2	276.8	410.6	2,310.8	>500
7	CC Monterrey III	1,295.8	358.1	863.1	74.6	3,646.9	386.4	500.1	2,760.4	>500
8	CC Naco-Nogales	1,152.9	224.2	528.7	400.0	2,268.2	236.8	314.5	1,716.9	329.2
9	CC Río Bravo II	1,288.3	235.9	807.5	244.8	3,000.8	241.2	487.3	2,272.4	>500
10	CC Mexicali	1,235.5	453.1	527.4	255.0	860.3	465.3	343.4	51.6	(79.8)
11	CC Saltillo	851.2	233.5	481.1	136.6	1,961.4	229.9	279.4	1,452.2	>500
12	CC Tuxpan II	1,582.0	413.8	957.4	210.8	4,008.4	423.3	553.8	3,031.3	>500
13	TRN Gasoducto Cd Pemex Valladolid	300.4	185.0	41.2	74.1	169.4	151.8	15.9	1.7	(97.7)
15	CC Altamira III y IV	3,115.8	867.0	1,772.3	476.5	6,790.6	859.8	1,150.1	4,780.7	>500
16	CC Chihuahua III	1,147.5	220.1	681.3	246.1	2,158.5	233.1	338.2	1,587.2	>500
17	CC La Laguna II	1,908.7	615.3	1,063.5	229.9	4,640.2	675.2	630.6	3,334.4	>500
18	CC Río Bravo III	1,800.9	501.4	656.6	642.9	3,460.4	432.8	563.9	2,463.8	283.2
19	CC Tuxpan III y IV	3,200.7	1,068.1	2,043.3	89.3	7,075.0	802.5	1,031.2	5,241.3	>500
20	CC Altamira V	3,082.7	902.4	2,015.2	165.1	6,527.8	1,001.4	1,193.3	4,333.1	>500
21	CC Tamazunchale	3,484.4	914.6	2,046.5	523.3	7,851.9	1,011.8	1,251.0	5,589.1	>500
24	CC Río Bravo IV	1,503.6	446.5	709.3	347.8	3,017.1	388.1	434.7	2,194.4	>500
25	CC Tuxpan V	1,889.5	415.7	1,089.4	384.4	3,955.8	452.6	599.7	2,903.4	>500
26	CC Valladolid III	1,370.8	442.4	825.7	102.6	2,355.1	339.7	280.3	1,735.1	>500
29	CCC Norte	1,564.9	490.9	906.7	167.3	4,153.1	545.2	639.3	2,968.7	>500
31	CE La Venta III	167.3	135.2	3.4	28.7	0.0	0.0	0.0	0.0	N.A.
33	CE Oaxaca I	209.8	11.3	3.7	194.9	0.0	0.0	0.0	0.0	N.A.
34	CE Oaxaca II y CE Oaxaca III y CE Oaxaca IV	496.4	549.4	0.0	(53.0)	1,130.5	0.0	703.8	426.7	(904.9)

Nota: Las sumas de los parciales pueden no coincidir con los totales debido al redondeo.

p\_ / Cifras preliminares.

N.A.=No aplica.

Fuente: Comisión Federal de Electricidad.

**FLUJO NETO DE PROYECTOS DE INFRAESTRUCTURA PRODUCTIVA DE LARGO PLAZO DE INVERSIÓN  
CONDICIONADA EN OPERACIÓN <sup>p\_/</sup>**

En términos de los artículos 107, fracción I, de la Ley Federal de Presupuesto y Responsabilidad Hacendaria y 205 de su Reglamento y 23 de la Ley de Ingresos de la Federación 2008

Comisión Federal de Electricidad

Enero-agosto de 2012

(Cifras en millones de pesos con un decimal a precios de 2012)

No.	Nombre del proyecto	Presupuestado				Ejercido				Variación %
		Ingresos	Cargos		Flujo neto	Ingresos	Cargos		Flujo neto	
			Fijos	Variables			Fijos	Variables		
(1)	(2)	(3)	(4=1-2-3)	(5)	(6)	(7)	(8=5-6-7)	(9)=(8-4)/4		
<b>TOTAL</b>	<b>45,316.5</b>	<b>12,836.1</b>	<b>24,959.4</b>	<b>7,520.9</b>	<b>104,416.2</b>	<b>12,094.9</b>	<b>16,235.3</b>	<b>76,086.0</b>	<b>&gt;500</b>	
1	TRN Terminal de Carbón de la CT Pdte. Plutarco Elias Calles	294.6	188.6	90.1	15.9	314.3	252.5	58.6	3.1	(80.4)
2	CC Altamira II	1,490.8	326.7	1,025.4	138.7	3,980.0	254.5	580.6	3,145.0	>500
3	CC Bajío	2,332.4	761.6	1,164.6	406.2	5,459.1	805.5	1,088.7	3,564.8	>500
4	CC Campeche	1,174.5	320.1	482.5	371.9	1,710.8	351.5	206.2	1,153.1	210.0
5	CC Hermosillo	1,115.0	261.3	693.7	159.9	3,281.7	274.3	438.2	2,569.2	>500
6	CT Mérida III	1,595.7	282.0	948.9	364.9	3,543.6	307.1	589.3	2,647.2	>500
7	CC Monterrey III	1,480.9	370.4	977.5	133.1	4,575.3	399.4	588.7	3,587.3	>500
8	CC Naco-Nogales	1,317.6	256.8	612.3	448.6	2,847.4	270.7	360.5	2,216.2	394.0
9	CC Río Bravo II	1,472.3	242.0	940.0	290.3	3,960.6	245.8	591.8	3,122.9	>500
10	CC Mexicali	1,412.1	462.7	685.3	264.0	1,118.9	475.6	429.1	214.2	(18.8)
11	CC Saltillo	972.8	238.2	543.6	191.0	2,282.3	234.6	330.1	1,717.7	>500
12	CC Tuxpan II	1,808.0	429.5	1,097.1	281.4	5,040.4	439.2	645.6	3,955.6	>500
13	TRN Gasoducto Cd Pemex Valladolid	343.3	215.5	47.1	80.7	284.9	264.0	18.1	2.8	(96.5)
15	CC Altamira III y IV	3,561.0	931.1	2,051.2	578.6	8,858.7	923.1	1,370.6	6,565.0	>500
16	CC Chihuahua III	1,311.4	236.7	791.6	283.2	2,697.1	250.4	397.5	2,049.2	>500
17	CC La Laguna II	2,181.4	703.9	1,215.1	262.4	5,659.7	772.0	742.2	4,145.5	>500
18	CC Río Bravo III	2,058.2	528.9	773.7	755.6	4,363.0	454.7	630.7	3,277.6	333.8
19	CC Tuxpan III y IV	3,657.9	1,177.5	2,337.0	143.4	8,993.3	879.7	1,244.1	6,869.5	>500
20	CC Altamira V	3,523.1	1,032.3	2,146.3	344.5	7,930.6	1,138.8	1,313.1	5,478.7	>500
21	CC Tamazunchale	3,982.1	1,046.7	2,354.1	581.3	10,006.8	1,156.0	1,448.0	7,402.7	>500
24	CC Río Bravo IV	1,718.4	474.4	823.5	420.4	4,065.0	408.1	528.3	3,128.6	>500
25	CC Tuxpan V	2,159.5	459.5	1,154.4	545.5	3,955.8	498.3	689.1	2,768.4	407.5
26	CC Valladolid III	1,566.6	530.3	960.4	75.9	3,097.9	416.3	349.2	2,332.4	>500
29	CCC Norte	1,788.5	549.0	1,036.2	203.3	5,174.9	622.8	749.3	3,802.8	>500
31	CE La Venta III	191.2	154.6	3.7	32.9	0.0	0.0	0.0	0.0	N.A.
33	CE Oaxaca I	239.8	12.9	4.0	222.9	0.0	0.0	0.0	0.0	N.A.
34	CE Oaxaca II y CE Oaxaca III y CE Oaxaca IV	567.3	643.0	0.0	(75.7)	1,214.2	0.0	847.8	366.4	(584.1)

Nota: Las sumas de los parciales pueden no coincidir con los totales debido al redondeo.

p\_/ Cifras preliminares.

N.A.=No aplica.

Fuente: Comisión Federal de Electricidad.

**FLUJO NETO DE PROYECTOS DE INFRAESTRUCTURA PRODUCTIVA DE LARGO PLAZO DE INVERSIÓN  
CONDICIONADA EN OPERACIÓN <sup>p\_</sup>/**

En términos de los artículos 107, fracción I, de la Ley Federal de Presupuesto y Responsabilidad Hacendaria y 205 de su Reglamento y 23 de la Ley de Ingresos de la Federación 2008

Comisión Federal de Electricidad

Enero-septiembre de 2012

(Cifras en millones de pesos con un decimal a precios de 2012)

No.	Nombre del proyecto	Presupuestado				Ejercido				Variación %
		Ingresos	Cargos		Flujo neto	Ingresos	Cargos		Flujo neto	
			Fijos	Variables			Fijos	Variables		
(1)	(2)	(3)	(4=1-2-3)	(5)	(6)	(7)	(8=5-6-7)	(9=(8-4)/4)		
<b>TOTAL</b>		<b>50,981.1</b>	<b>14,991.2</b>	<b>28,197.8</b>	<b>7,792.1</b>	<b>113,445.0</b>	<b>14,002.5</b>	<b>18,464.6</b>	<b>80,977.9</b>	<b>&gt;500</b>
1	TRN Terminal de Carbón de la CT Pdte. Plutarco Elias Calles	331.4	213.0	101.5	16.9	345.0	277.2	64.4	3.4	(79.8)
2	CC Altamira II	1,677.2	507.2	1,156.3	13.7	4,224.8	396.0	624.5	3,204.2	>500
3	CC Bajío	2,624.0	846.8	1,307.5	469.7	5,982.1	893.2	1,231.1	3,857.8	>500
4	CC Campeche	1,321.3	347.1	535.4	438.8	1,870.4	391.1	250.8	1,228.5	180.0
5	CC Hermosillo	1,254.3	294.5	778.2	181.7	3,584.8	311.6	504.8	2,768.5	>500
6	CT Mérida III	1,795.2	296.9	1,050.3	448.0	3,898.4	321.1	681.2	2,896.0	>500
7	CC Monterrey III	1,666.1	655.8	1,094.7	(84.4)	4,965.8	712.4	674.6	3,578.7	(4,342.1)
8	CC Naco-Nogales	1,482.3	288.8	693.7	499.9	3,133.9	304.1	420.5	2,409.3	382.0
9	CC Río Bravo II	1,656.4	482.1	1,069.2	105.1	4,416.1	433.6	685.2	3,297.3	>500
10	CC Mexicali	1,588.6	472.4	841.7	274.5	1,299.6	486.9	522.5	290.2	5.7
11	CC Saltillo	1,094.4	386.2	611.1	97.1	2,368.4	376.7	357.0	1,634.8	>500
12	CC Tuxpan II	2,034.0	445.2	1,226.2	362.7	5,561.2	455.5	744.2	4,361.5	>500
13	TRN Gasoducto Cd Pemex Valladolid	386.2	316.2	53.0	17.0	294.4	270.9	20.5	2.9	(82.9)
15	CC Altamira III y IV	4,006.1	995.4	2,323.3	687.3	9,655.7	984.4	1,596.9	7,074.4	>500
16	CC Chihuahua III	1,475.4	362.9	899.7	212.7	2,939.9	383.2	460.7	2,095.9	>500
17	CC La Laguna II	2,454.1	792.5	1,362.9	298.7	6,086.0	868.0	858.2	4,359.8	>500
18	CC Río Bravo III	2,315.5	556.4	907.2	851.9	4,709.9	480.3	719.9	3,509.6	312.0
19	CC Tuxpan III y IV	4,115.1	1,277.8	2,623.4	214.0	9,546.7	941.9	1,449.7	7,155.1	>500
20	CC Altamira V	3,963.5	1,162.3	2,434.3	366.9	8,880.4	1,272.6	1,455.9	6,151.8	>500
21	CC Tamazunchale	4,479.9	1,178.9	2,627.3	673.8	10,761.1	1,298.3	1,650.1	7,812.7	>500
24	CC Río Bravo IV	1,933.2	502.4	950.5	480.2	4,530.6	431.6	625.1	3,473.9	>500
25	CC Tuxpan V	2,429.4	503.4	1,294.2	631.8	3,955.8	544.1	689.1	2,722.5	330.9
26	CC Valladolid III	1,762.4	588.7	1,085.0	88.8	3,475.8	464.9	425.3	2,585.6	>500
29	CCC Norte	2,012.0	596.7	1,162.3	253.0	5,607.1	702.8	864.8	4,039.5	>500
31	CE La Venta III	215.1	173.9	4.3	37.0	0.0	0.0	0.0	0.0	N.A.
33	CE Oaxaca I	269.8	14.5	4.6	250.7	0.0	0.0	0.0	0.0	N.A.
34	CE Oaxaca II y CE Oaxaca III y CE Oaxaca IV	638.2	733.4	0.0	(95.2)	1,351.2	0.0	887.4	463.8	(587.4)

Nota: Las sumas de los parciales pueden no coincidir con los totales debido al redondeo.

p\_ / Cifras preliminares.

N.A.=No aplica.

Fuente: Comisión Federal de Electricidad.

**CUADRO 1 DE 4  
COMPROMISOS DE PROYECTOS DE INFRAESTRUCTURA PRODUCTIVA DE LARGO PLAZO DE INVERSIÓN DIRECTA EN  
OPERACIÓN<sup>1/</sup>**

En términos de los artículos 107, fracción I, de la Ley Federal de Presupuesto y Responsabilidad Hacendaria y 205 de su Reglamento  
Comisión Federal de Electricidad  
Enero-septiembre 2012  
(Cifras en millones de pesos con un decimal a precios de 2012)<sup>1/</sup>

Nombre del Proyecto	Costo de cierre (1)	Amortización ejercida			Pasivo Directo			Pasivo	
		Hasta 2011 (2)	En 2012 (3)	Suma (4=2+3)	Real (5)	Legal (6)	Suma (7=5+6)	Contingente (8=1-4-7)	Total (9=7+8)
<b>Total</b>	<b>167,747.0</b>	<b>80,522.0</b>	<b>9,400.7</b>	<b>89,922.7</b>	<b>2,670.4</b>	<b>12,206.7</b>	<b>14,877.1</b>	<b>62,947.2</b>	<b>77,824.3</b>
<b>Cierres totales</b>	<b>137,971.8</b>	<b>75,954.2</b>	<b>6,811.9</b>	<b>82,766.1</b>	<b>2,145.5</b>	<b>8,972.1</b>	<b>11,117.6</b>	<b>44,088.2</b>	<b>55,205.8</b>
1 CG Cerro Prieto IV	1,329.9	1,196.6	0.0	1,196.6	13.5	26.9	40.4	92.9	133.3
2 CC Chihuahua	3,569.6	2,927.2	139.4	3,066.6	139.4	176.6	316.0	187.0	503.0
3 CCI Guerrero Negro II	353.5	259.1	15.4	274.4	15.5	31.0	46.6	32.5	79.0
4 CC Monterrey II	4,260.9	3,506.9	0.0	3,506.9	0.0	0.0	0.0	754.0	754.0
5 CD Puerto San Carlos II	788.5	788.5	0.0	788.5	0.0	0.0	0.0	0.0	0.0
6 CC Rosarito III (Unidades 8 y 9)	3,961.9	1,865.0	132.4	1,997.5	137.7	143.1	280.8	1,683.7	1,964.5
7 CT Samalayuca II	9,024.3	7,188.7	121.7	7,310.4	43.6	187.9	231.5	1,482.5	1,714.0
9 LT 211 Cable Submarino	1,287.2	1,287.2	0.0	1,287.2	0.0	0.0	0.0	0.0	0.0
10 LT 214 y 215 Sureste - Peninsular	1,707.4	1,199.2	84.8	1,284.1	29.7	126.1	155.7	267.6	423.3
11 LT 216 y 217 Noroeste	1,369.4	1,369.4	0.0	1,369.4	0.0	0.0	0.0	0.0	0.0
12 SE 212 y 213 SF6 Potencia y Distribución	2,254.5	1,013.8	0.7	1,014.5	130.8	1,045.6	1,176.4	63.5	1,240.0
13 SE 218 Noroeste	651.9	525.6	14.0	539.7	14.7	31.3	46.0	66.3	112.3
14 SE 219 Sureste - Peninsular	434.5	434.5	0.0	434.5	0.0	0.0	0.0	0.0	0.0
15 SE 220 Oriental - Centro	808.8	808.8	0.0	808.8	0.0	0.0	0.0	0.0	0.0
16 SE 221 Occidental	933.2	622.2	48.1	670.3	15.2	63.3	78.5	184.4	262.9
17 LT 301 Centro	573.3	573.9	0.0	573.9	0.0	0.0	0.0	-0.6	-0.6
18 LT 302 Sureste	529.7	530.1	0.0	530.1	0.0	0.0	0.0	-0.4	-0.4
19 LT 303 Ixtapa - Pie de la Cuesta	356.2	356.1	0.0	356.1	0.0	0.0	0.0	0.1	0.1
20 LT 304 Noroeste	363.2	363.2	0.0	363.2	0.0	0.0	0.0	0.0	0.0
21 SE 305 Centro - Oriente	469.5	469.1	0.0	469.1	0.0	0.0	0.0	0.4	0.4
22 SE 306 Sureste	579.0	579.1	0.0	579.1	0.0	0.0	0.0	-0.1	-0.1
23 SE 307 Noreste	313.2	313.2	0.0	313.2	0.0	0.0	0.0	0.1	0.1
24 SE 308 Noroeste	567.9	567.7	0.0	567.7	0.0	0.0	0.0	0.2	0.2
25 CG Los Azufres II y Campo Geotérmico <sup>2/</sup>	1,691.3	1,332.1	146.9	1,479.0	7.2	136.8	144.1	68.3	212.3
26 CH Manuel Moreno Torres (2a Etapa) <sup>2/</sup>	1,477.6	967.7	85.6	1,053.4	48.0	134.1	182.1	242.2	424.3
27 LT 406 Red Asociada a Tuxpan II, III y IV	1,569.3	1,399.9	68.9	1,468.7	5.3	63.5	68.9	31.7	100.5
28 LT 407 Red Asociada a Altamira II, III y IV <sup>2/</sup>	4,295.4	3,931.1	220.9	4,152.0	5.8	92.6	98.3	45.1	143.4
29 LT 408 Naco - Nogales - Área Noroeste	574.3	524.8	22.0	546.8	22.0	5.5	27.5	0.0	27.5
30 LT 411 Sistema Nacional <sup>2/</sup>	1,694.8	1,439.8	116.7	1,556.5	20.7	75.8	96.6	41.7	138.3
31 LT Manuel Moreno Torres Red Asociada (2a. Etapa) <sup>2/</sup>	3,546.0	2,672.7	275.7	2,948.4	49.7	327.0	376.7	220.9	597.6
32 SE 401 Occidental - Central	827.5	752.9	48.7	801.6	25.4	0.0	25.4	0.5	25.9
33 SE 402 Oriental-Peninsular <sup>2/</sup>	998.6	833.9	63.0	896.9	40.4	47.2	87.6	14.1	101.7
34 SE 403 Noreste	933.0	911.0	12.6	923.6	10.1	0.0	10.1	-0.7	9.4
35 SE 404 Noroeste - Norte	521.2	521.0	0.0	521.0	0.0	0.0	0.0	0.2	0.2
36 SE 405 Compensación Alta Tensión	110.5	94.7	5.8	100.5	5.2	5.8	11.1	-1.0	10.0
37 SE 410 Sistema Nacional	2,228.7	1,948.7	191.0	2,139.7	88.4	0.0	88.4	0.5	88.9
38 CC El Sauz Conversión de TG a CC <sup>2/</sup>	1,464.8	1,058.6	93.5	1,152.2	30.5	124.7	155.2	157.4	312.6
39 LT 414 Norte - Occidental	845.2	650.8	76.5	727.3	8.0	76.5	84.5	33.4	117.9
40 LT 502 Oriental - Norte <sup>2/</sup>	190.5	129.0	14.7	143.7	2.4	17.5	19.9	26.9	46.8
41 LT 506 Saltillo - Cañada <sup>2/</sup>	3,182.7	2,454.2	283.7	2,737.9	0.0	286.2	286.2	158.6	444.8
42 LT Red Asociada de la Central Tamazunchale	1,382.2	675.2	78.3	753.5	42.0	120.6	162.6	466.1	628.7
43 LT Red Asociada de la Central Rio Bravo III <sup>2/</sup>	563.0	424.9	42.3	467.2	6.7	49.7	56.4	39.4	95.9
44 SE 412 Compensación Norte	283.1	240.7	14.2	254.8	14.2	14.2	28.3	0.0	28.3
45 SE413 Noroeste - Occidental <sup>2/</sup>	737.3	525.0	65.1	590.1	1.5	68.9	70.4	76.8	147.2
46 SE 503 Oriental	275.4	233.5	13.8	247.2	13.8	13.8	27.5	0.7	28.2
47 SE 504 Norte - Occidental <sup>2/</sup>	576.5	458.6	44.7	503.2	10.7	44.8	55.5	17.8	73.3
48 CCI Baja California Sur I	720.7	419.1	47.2	466.3	19.4	66.5	85.9	168.6	254.4
49 LT 609 Transmisión Noroeste-Occidental	1,632.6	1,016.2	136.3	1,152.5	0.0	137.9	137.9	342.2	480.1
50 LT 610 Transmisión Noroeste - Norte	1,962.2	1,212.0	155.3	1,367.3	15.9	174.1	189.9	405.0	594.9
51 LT 612 Subtransmisión Norte - Noreste <sup>2/</sup>	368.4	207.7	20.0	227.7	13.1	33.2	46.2	94.5	140.7
52 LT 613 Subtransmisión Occidental <sup>2/</sup>	354.1	236.9	27.3	264.2	4.8	32.3	37.1	52.9	90.0
53 LT 614 Subtransmisión Oriental <sup>2/</sup>	214.5	138.4	12.7	151.1	7.8	20.6	28.4	35.0	63.4
54 LT 615 Subtransmisión Peninsular	334.8	207.9	26.9	234.8	2.0	29.2	31.1	68.9	100.0
55 LT Red Asociada de Transmisión de la CCI Baja California Sur I	272.6	203.6	27.3	230.8	0.0	27.3	27.3	14.5	41.7

CUADRO 2 DE 4  
COMPROMISOS DE PROYECTOS DE INFRAESTRUCTURA PRODUCTIVA DE LARGO PLAZO DE INVERSIÓN DIRECTA EN  
OPERACIÓN<sup>p/</sup>

En términos de los artículos 107, fracción I, de la Ley Federal de Presupuesto y Responsabilidad Hacendaria y 205 de su Reglamento  
Comisión Federal de Electricidad  
Enero-septiembre 2012  
(Cifras en millones de pesos con un decimal a precios de 2012)<sup>1-/</sup>

Nombre del Proyecto	Costo de cierre (1)	Amortización ejercida			Pasivo Directo			Pasivo	
		Hasta 2011 (2)	En 2012 (3)	Suma (4=2+3)	Real (5)	Legal (6)	Suma (7=5+6)	Contingente (8=1-4-7)	Total (9=7+8)
57 LT 1012 Red de Transmisión Asociada a la CCC Baja California	177.1	48.5	13.8	62.2	0.0	14.6	14.6	100.2	114.8
58 SE 607 Sistema Bajío - Oriental <sup>2-/</sup>	1,003.6	772.3	81.5	853.8	4.6	87.0	91.6	58.1	149.7
59 SE 611 Subtransmisión Baja California Noroeste	389.9	198.1	25.7	223.7	9.2	35.0	44.2	121.9	166.1
60 SUV Suministro de vapor a las Centrales de Cerro Prieto <sup>2-/</sup>	1,457.9	871.0	106.0	976.9	19.3	127.3	146.6	334.4	481.0
61 CC Hermosillo Conversión TG a CC	990.8	592.3	84.7	677.0	0.0	85.7	85.7	228.1	313.8
63 CH El Cajón <sup>2-/</sup>	10,726.5	1,711.9	172.5	1,884.4	172.9	345.7	518.6	8,323.6	8,842.2
64 LT Líneas Centro	86.1	49.5	7.1	56.6	0.0	7.3	7.3	22.2	29.5
65 LT Red de Transmisión Asociada a la CH El Cajón	879.2	448.4	42.3	490.7	34.1	76.8	110.9	277.6	388.5
66 LT Red de Transmisión Asociada a Altamira V <sup>2-/</sup>	964.9	496.3	66.8	563.2	19.6	87.0	106.5	295.2	401.7
67 LT Red de Transmisión Asociada a La Laguna II	263.2	179.0	23.0	202.0	0.0	23.3	23.3	37.9	61.2
69 LT 707 Enlace Norte-Sur <sup>2-/</sup>	427.4	314.6	18.7	333.3	18.9	37.9	56.8	37.3	94.1
70 LT Riviera Maya	477.6	325.7	41.7	367.4	0.0	42.2	42.2	68.0	110.2
71 PRR Presa Reguladora Amata	174.7	108.0	14.3	122.3	0.0	14.4	14.4	38.0	52.5
72 RM Adolfo López Mateos	397.8	242.4	33.4	275.8	0.0	33.8	33.8	88.3	122.0
73 RM Altamira	544.9	114.9	57.5	172.4	0.0	59.6	59.6	312.9	372.5
74 RM Botello	81.7	53.2	4.1	57.3	4.1	8.2	12.3	12.1	24.4
75 RM Carbón II <sup>2-/</sup>	148.7	97.9	9.2	107.1	5.0	14.2	19.2	22.4	41.6
76 RM Carlos Rodríguez Rivero	241.5	123.2	19.8	143.0	0.0	21.1	21.1	77.4	98.5
77 RM Dos Bocas	185.4	120.2	9.3	129.5	9.3	18.5	27.8	28.1	55.9
78 RM Emilio Portes Gil	3.0	1.6	0.1	1.7	0.1	0.3	0.4	0.9	1.3
79 RM Francisco Pérez Ríos	1,639.4	616.4	119.3	735.7	16.8	138.5	155.4	748.3	903.7
80 RM Gomez Palacio <sup>2-/</sup>	379.5	208.1	27.7	235.8	6.4	35.4	41.8	101.9	143.7
82 RM Huinalá	7.7	5.2	0.7	5.9	0.0	0.7	0.7	1.2	1.8
83 RM Ixtaczoquitlán	11.8	7.6	0.6	8.2	0.6	1.2	1.8	1.8	3.6
84 RM José Aceves Pozos (Mazatlán II)	173.9	87.5	7.9	95.5	7.9	15.8	23.7	54.7	78.4
87 RM Gral. Manuel Álvarez Moreno (Manzanillo)	633.2	387.0	53.2	440.3	0.0	53.9	53.9	139.1	192.9
90 RM CT Puerto Libertad	173.0	107.0	14.1	121.1	0.0	14.2	14.2	37.7	51.9
91 RM Punta Prieta	148.2	78.0	9.5	87.5	3.3	13.2	16.4	44.2	60.7
92 RM Salamanca	416.3	249.2	34.8	284.0	0.0	35.4	35.4	97.0	132.3
93 RM Tuxpango <sup>2-/</sup>	223.5	135.1	18.6	153.6	1.2	20.0	21.2	48.7	69.9
94 RM CT Valle de México	74.5	48.6	3.7	52.4	3.7	7.5	11.2	11.0	22.2
95 SE Norte	99.1	60.0	8.7	68.7	0.0	8.8	8.8	21.7	30.5
98 SE 705 Capacitores	44.8	27.9	3.7	31.6	0.0	3.7	3.7	9.5	13.2
99 SE 708 Compensación Dinámicas Oriental - Norte	576.7	357.9	47.7	405.6	0.0	48.2	48.2	122.9	171.2
100 SLT 701 Occidente - Centro	1,024.7	419.5	61.3	480.8	26.2	89.1	115.3	428.6	543.9
102 SLT 703 Noreste - Norte	248.2	126.7	12.3	139.0	8.9	21.2	30.2	79.1	109.2
103 SLT 704 Baja California - Noroeste	86.1	52.1	7.6	59.7	0.0	7.7	7.7	18.7	26.4
105 SLT 709 Sistemas Sur	1,305.7	780.9	111.9	892.7	0.0	113.2	113.2	299.9	413.0
106 CC Conversión El Encino de TG a CC	958.7	451.9	62.0	513.9	18.6	81.0	99.6	345.2	444.8
107 CCI Baja California Sur II	778.5	365.9	36.8	402.6	36.6	73.2	109.8	266.1	375.9
108 LT 807 Durango I	440.9	234.8	35.2	270.0	0.0	37.3	37.3	133.6	170.9
110 RM CCC Tula	67.6	32.8	3.1	35.9	3.1	6.2	9.3	22.4	31.7
112 RM CT Carbón II Unidades 2 y 4 <sup>4-/</sup>	176.2	103.6	12.9	116.5	2.9	15.9	18.8	40.9	59.7
113 RM CT Emilio Portes Gil Unidad 4	461.4	213.3	21.2	234.4	21.3	42.7	64.0	162.9	226.9
114 RM CT Francisco Pérez Ríos Unidad 5	393.2	209.3	32.4	241.7	0.0	34.5	34.5	116.9	151.4
117 RM CT Pdte. Adolfo López Mateos Unidades 3, 4, 5 y 6	568.8	245.2	29.6	274.8	18.4	48.8	67.2	226.8	294.1
118 RM CT Pdte. Plutarco Elías Calles Unidades 1 y 2	265.4	118.5	11.3	129.7	11.8	23.6	35.4	100.3	135.7
122 SE 811 Noroeste	139.1	73.1	11.3	84.5	0.0	12.0	12.0	42.5	54.6
123 SE 812 Golfo Norte	68.2	34.3	4.4	38.7	1.4	6.0	7.4	22.1	29.5
124 SE 813 División Bajío	692.4	254.7	54.2	308.8	2.7	59.0	61.7	321.9	383.6
126 SLT 801 Altiplano	1,087.3	531.8	54.8	586.6	39.9	95.0	134.8	365.8	500.7
127 SLT 802 Tamaulipas	917.0	388.2	47.5	435.7	27.1	77.6	104.8	376.6	481.4
130 SLT 806 Bajío <sup>4-/</sup>	1,180.7	454.8	75.2	529.9	43.4	104.5	147.9	502.9	650.8
132 CE La Venta II	1,404.9	396.7	73.8	470.5	0.0	78.5	78.5	855.9	934.4
136 LT Red de Transmisión Asociada a la CE La Venta II	87.5	41.7	6.0	47.7	1.4	7.5	8.9	30.9	39.8

**CUADRO 3 DE 4**  
**COMPROMISOS DE PROYECTOS DE INFRAESTRUCTURA PRODUCTIVA DE LARGO PLAZO DE INVERSIÓN DIRECTA EN OPERACIÓN<sup>1/</sup>**

En términos de los artículos 107, fracción I, de la Ley Federal de Presupuesto y Responsabilidad Hacendaria y 205 de su Reglamento  
Comisión Federal de Electricidad  
Enero-septiembre 2012  
(Cifras en millones de pesos con un decimal a precios de 2012)<sup>1/</sup>

Nombre del Proyecto	Costo de cierre (1)	Amortización ejercida			Pasivo Directo			Pasivo	
		Hasta 2011 (2)	En 2012 (3)	Suma (4=2+3)	Real (5)	Legal (6)	Suma (7=5+6)	Contingente (8=1-4-7)	Total (9=7+8)
138 SE 911 Noreste	115.3	49.5	9.7	59.2	0.0	9.8	9.8	46.3	56.1
141 SE 915 Occidental	149.6	47.1	11.5	58.5	0.0	12.2	12.2	78.9	91.1
143 SLT 902 Istmo	1,036.5	423.6	73.7	497.2	13.5	89.4	102.9	436.4	539.3
144 SLT 903 Cabo - Norte	711.7	359.3	38.3	397.6	26.5	64.7	91.2	222.9	314.1
147 CCC Baja California	2,243.2	610.0	126.3	736.3	126.4	252.7	379.1	1,127.8	1,506.9
148 RFO Red de Fibra Óptica Proyecto Sur	355.5	158.3	21.7	180.0	10.9	32.7	43.7	131.8	175.5
149 RFO Red de Fibra Óptica Proyecto Centro	576.2	257.6	51.2	308.8	0.0	51.8	51.8	215.6	267.4
150 RFO Red de Fibra Óptica Proyecto Norte	610.1	236.7	49.7	286.4	1.0	51.3	52.3	271.4	323.7
156 RM Infiernillo	217.5	44.3	22.4	66.7	2.5	23.7	26.1	124.7	150.8
157 RM CT Francisco Pérez Rios Unidades 1 y 2	1,958.3	359.8	192.0	551.9	47.2	200.9	248.1	1,158.3	1,406.4
158 RM CT Puerto Libertad Unidad 4	169.7	79.3	7.2	86.5	7.1	14.3	21.4	61.8	83.2
159 RM CT Valle de México Unidades 5, 6 y 7	57.9	26.2	2.8	28.9	2.8	5.5	8.3	20.6	28.9
160 RM CCC Samalayuca II	14.0	6.5	0.7	7.1	0.7	1.3	2.0	4.9	6.9
161 RM CCC El Sauz	54.4	22.3	4.5	26.8	0.0	4.6	4.6	22.9	27.5
162 RM CC C Huinalá II	24.4	8.3	1.8	10.2	0.0	2.0	2.0	12.2	14.2
163 SE 1004 Compensacion Dinámica Área Central	201.3	101.1	9.1	110.2	9.0	18.1	27.1	64.0	91.2
165 LT Red de Transmisión Asociada a la CC San Lorenzo	75.0	24.5	6.0	30.4	0.0	6.3	6.3	38.3	44.6
166 SLT 1002 Compensación y Transmisión Noreste - Sureste	780.7	212.6	65.8	278.5	15.9	70.7	86.6	415.7	502.3
167 CC San Lorenzo Conversión de TG a CC	1,855.1	257.3	132.7	390.0	0.0	135.2	135.2	1,330.0	1,465.2
168 SLT 1001 Red de Transmisión Baja - Nogales	421.6	177.5	15.8	193.3	17.5	35.1	52.6	175.7	228.3
170 LT Red de Transmisión Asociada a la CH La Yesca <sup>3/</sup>	1,027.9	0.0	42.2	42.2	22.2	109.8	132.0	853.7	985.7
177 LT Red de Transmisión Asociada a la CE La Venta II	15.9	2.1	1.4	3.6	0.8	1.5	2.3	10.0	12.3
181 RM CN Laguna Verde <sup>4/</sup>	8,295.1	94.1	351.5	445.6	0.0	351.5	351.5	7,498.1	7,849.6
182 RM CT Puerto Libertad Unidades 2 y 3	411.2	122.7	32.1	154.7	0.0	34.1	34.1	222.3	256.4
183 RM CT Punta Prieta Unidad 2	74.1	24.1	5.8	29.9	0.0	6.2	6.2	38.0	44.1
189 SE 1117 Transformación de Guaymas	207.4	0.0	11.2	11.2	0.0	21.2	21.2	175.0	196.2
191 SE 1121 Baja California	70.4	5.6	5.7	11.3	0.0	5.9	5.9	53.3	59.2
197 SE 1127 Sureste	204.8	20.8	16.1	37.0	9.7	19.5	29.1	138.7	167.9
199 SE 1129 Compensación Redes <sup>4/</sup>	199.5	34.8	18.1	52.9	4.5	19.1	23.6	122.9	146.5
203 SLT 1118 Transmisión y Transformación del Norte	474.5	113.5	32.4	145.9	4.2	37.9	42.1	286.5	328.6
205 SUV Suministro de 970 T/H a las Centrales de Cerro Prieto	1,499.3	266.4	132.1	398.5	48.4	151.6	199.9	900.9	1,100.8
206 SE 1206 Conversión a 400 KV de la LT Mazatlán II - La Higuera	542.3	141.8	28.4	170.1	28.2	56.4	84.7	287.5	372.2
207 SE 1213 COMPENSACION DE REDES <sup>4/</sup>	616.9	84.4	54.3	138.7	10.6	61.9	72.5	405.8	478.2
208 SE 1205 Compensación Oriental - Peninsular	120.9	17.7	8.8	26.5	0.0	9.0	9.0	85.3	94.3
210 SLT 1204 Conversión a 400 KV Área Peninsular	1,778.7	149.5	154.1	303.6	29.5	173.3	202.8	1,272.3	1,475.1
218 LT Red de Trans Asoc al proy de temp abierta y Oax. II,III,IV	504.4	56.3	51.2	107.5	3.0	52.8	55.8	341.2	396.9
219 SLT Red de Transmisión Asociada a Manzanillo I U-1 y 2	547.5	0.0	26.7	26.7	27.0	54.0	81.0	439.7	520.7
223 LT Red de Transmisión asociada a la CG Los Humeros II	55.4	0.0	3.8	3.8	0.0	6.9	6.9	44.7	51.6
225 LT Red de transmisión asociada a la CI Guerrero Negro III	15.9	0.8	1.5	2.3	0.0	1.5	1.5	12.2	13.7
233 SLT 1303 Transmisión y Transformación Baja - Noroeste	110.4	11.1	10.2	21.2	5.4	10.8	16.2	72.9	89.1
250 SLT 1402 Cambio de Tensión de la LT Culiacán - Los Mochis	577.1	0.0	32.1	32.1	9.5	66.3	75.8	469.2	545.0
252 SE 1403 compensación Capacitiva de las Áreas Noroeste - Norte	101.9	5.3	9.1	14.5	0.0	9.7	9.7	77.7	87.4
<b>Cierres Parciales</b>	<b>29,775.1</b>	<b>4,567.8</b>	<b>2,588.8</b>	<b>7,156.7</b>	<b>524.9</b>	<b>3,234.5</b>	<b>3,759.5</b>	<b>18,859.0</b>	<b>22,618.5</b>
62 CCC Pacífico	7,912.9	1,372.6	887.0	2,259.6	0.0	894.9	894.9	4,758.4	5,653.3
68 LT Red de Transmisión Asociada a El Pacífico	936.3	111.6	67.7	179.3	12.1	102.3	114.4	642.6	757.0
101 SLT 702 Sureste-Peninsular	336.1	132.7	20.8	153.5	11.2	32.6	43.8	138.7	182.5



CUADRO 4 DE 4  
COMPROMISOS DE PROYECTOS DE INFRAESTRUCTURA PRODUCTIVA DE LARGO PLAZO DE INVERSIÓN DIRECTA EN OPERACIÓN<sup>p\_</sup>

En términos de los artículos 107, fracción I, de la Ley Federal de Presupuesto y Responsabilidad Hacendaria y 205 de su Reglamento  
Comisión Federal de Electricidad

Enero-septiembre 2012

(Cifras en millones de pesos con un decimal a precios de 2012)<sup>1\_</sup>

Nombre del Proyecto	Costo de cierre (1)	Amortización ejercida			Pasivo Directo			Pasivo	
		Hasta 2011 (2)	En 2012 (3)	Suma (4=2+3)	Real (5)	Legal (6)	Suma (7=5+6)	Contingente (8=1-4-7)	Total (9=7+8)
104 SLT 706 Sistemas- Norte	1,978.3	1,034.3	160.4	1,194.7	21.2	187.5	208.7	574.9	783.6
111 RM CGT Cerro Prieto (U5)	404.9	86.0	40.5	126.5	0.0	41.3	41.3	237.1	278.4
128 SLT 803 NOINE	755.7	344.8	38.5	383.3	36.0	74.6	110.6	261.8	372.3
139 SE 912 División Oriente	166.3	42.0	12.1	54.1	4.3	16.9	21.2	91.0	112.2
140 SE 914 División Centro Sur	171.9	18.8	12.5	31.3	1.4	12.9	14.3	126.4	140.6
142 SLT 901 Pacífico	445.6	149.5	42.3	191.8	0.0	44.6	44.6	209.2	253.9
151 SE 1006 Central--Sur	44.1	2.3	4.0	6.3	8.0	20.1	28.1	9.6	37.8
152 SE 1005 Noroeste	781.1	193.1	74.7	267.8	4.1	82.6	86.7	426.6	513.2
164 SE 1003 Subestaciones Eléctricas de Occidente	350.6	0.0	34.1	34.1	0.0	36.3	36.3	280.1	316.4
185 SE 1110 Compensación Capacitiva del Norte	105.3	5.6	9.7	15.3	0.0	10.2	10.2	79.7	90.0
188 SE 1116 Transformación del Noreste	1,690.3	159.5	134.2	293.7	25.0	163.2	188.2	1,208.4	1,396.6
190 SE 1120 Noroeste	448.7	33.4	33.1	66.5	9.3	44.0	53.3	328.9	382.2
192 SE 1122 Golfo Norte	405.6	62.9	39.1	102.0	0.5	40.0	40.5	263.1	303.6
193 SE 1123 Norte	51.6	5.3	4.7	9.9	0.0	5.0	5.0	36.7	41.6
194 SE 1124 Bajo Centro	386.1	17.2	32.9	50.1	3.0	38.2	41.2	294.8	336.0
195 SE 1125 Distribución	1,031.4	149.7	66.0	215.7	34.8	104.2	139.0	676.6	815.6
198 SE 1128 Centro Sur	83.7	0.0	6.9	6.9	2.0	9.2	11.2	65.6	76.8
200 SLT 1111 Transmisión y Transformación del Central - Occidente	43.3	0.0	2.1	2.1	9.4	22.2	31.6	9.6	41.2
201 SLT 1112 Transmisión y Transformación del Noroeste	454.4	90.2	45.0	135.2	0.0	46.6	46.6	272.5	319.2
204 SLT 1119 Transmisión y Transformación del Sureste	1,394.5	155.2	137.0	292.2	11.8	144.5	156.2	946.1	1,102.3
209 SE 1212 SUR - PENINSULAR	311.2	21.8	19.5	41.4	8.8	30.1	38.9	230.9	269.8
211 SLT 1203 Transmisión y Transformación Oriental - Sureste	1,225.1	193.0	150.7	343.7	31.5	189.8	221.3	660.1	881.4
212 SE 1202 Suministro de Energía a la Zona Manzanillo	472.3	41.1	46.9	88.0	0.0	48.8	48.8	335.5	384.3
213 SE 1211 NORESTE - CENTRAL	85.7	8.8	7.7	16.5	3.6	8.2	11.8	57.4	69.2
214 SE 1210 NORTE - NOROESTE	1,023.1	47.8	89.8	137.5	4.4	98.9	103.3	782.3	885.6
215 SLT 1201 Transmisión y Transformación de Baja California	301.5	45.5	37.3	82.8	2.2	38.4	40.6	178.1	218.7
222 CC CC Repotenciación CT Mazanillo I U-1 y 2	4,760.5	0.0	237.1	237.1	249.5	507.2	756.6	3,766.8	4,523.4
231 SLT 1304 Transmisión y Transformación del Oriental	84.2	8.7	7.6	16.3	4.0	8.1	12.1	55.8	68.0
242 SE 1323 DISTRIBUCIÓN SUR	185.5	0.0	17.6	17.6	0.0	18.7	18.7	149.2	167.9
243 SE 1322 DISTRIBUCIÓN CENTRO	67.2	0.0	6.4	6.4	0.0	6.8	6.8	54.0	60.8
244 SE 1321 DISTRIBUCIÓN NORESTE	334.9	34.4	30.2	64.6	0.0	32.2	32.2	238.1	270.3
245 SE 1320 DISTRIBUCIÓN NOROESTE	175.0	0.0	13.9	13.9	5.2	19.8	25.0	136.1	161.1
248 SLT 1401 SE's y LT's de las Áreas Baja California y Noroeste	370.4	0.0	18.8	18.8	21.6	53.7	75.4	276.2	351.6

Nota: Las sumas de los parciales pueden no coincidir con los totales debido al redondeo.

p\_/\_ Cifras preliminares.

1\_/\_ El tipo de cambio utilizado para la presentación de la información en pesos es de \$12.8695, el cual corresponde al cierre de septiembre de 2012.

2\_/\_ Proyectos financiados en pesos y en dólares de Estados Unidos de América.

3\_/\_ Se realizará un ajuste en el monto autorizado para el Presupuesto de Egresos de la Federación de 2013.

4\_/\_ Se actualizó la cifra correspondiente al costo de cierre, ya que en lo reportado al segundo trimestre se omitió el monto correspondiente a gastos previos.

Fuente: Comisión Federal de Electricidad.

**CUADRO 1 DE 5**  
**COMPROMISOS DE PROYECTOS DE INVERSIÓN FINANCIADA Y CONDICIONADA RESPECTO A SU COSTO TOTAL**  
**ADJUDICADOS, EN CONSTRUCCIÓN Y OPERACIÓN<sup>1-/</sup>**  
En términos de los artículos 107, fracción I, de la Ley Federal de Presupuesto y Responsabilidad Hacendaria y 205 de su Reglamento  
Comisión Federal de Electricidad  
Enero-septiembre de 2012  
(Cifras en millones de pesos con un decimal a precios de 2012)<sup>1-/</sup>

Proyectos	Costo total estimado			Monto Contratado (4)	Comprometido al periodo		Montos comprometidos por etapas	
	PEF 2011	PEF 2012	Variación %		Monto	%	Proyectos adjudicados y/o en construcción (7)	Proyectos en operación (8)
	(1)	(2)	(3=2/1)		(5=7+8)	(6=5/2)		
<b>Total</b>	<b>369,711.4</b>	<b>366,661.2</b>	<b>(0.8)</b>	<b>330,114.3</b>	<b>214,004.1</b>	<b>58.4</b>	<b>72,809.4</b>	<b>141,194.7</b>
<b>Inversión directa</b>	<b>261,720.0</b>	<b>258,669.8</b>	<b>(1.2)</b>	<b>222,992.9</b>	<b>140,128.4</b>	<b>54.2</b>	<b>62,304.1</b>	<b>77,824.3</b>
1 CG Cerro Prieto IV	1,329.9	1,329.9	0.0	1,329.9	133.3	10.0	0.0	133.3
2 CC Chihuahua	3,569.6	3,569.6	0.0	3,569.6	503.0	14.1	0.0	503.0
3 CCI Guerrero Negro II	353.5	353.5	0.0	353.5	79.0	22.4	0.0	79.0
4 CC Monterrey II	4,260.9	4,260.9	0.0	4,260.9	754.0	17.7	0.0	754.0
5 CD Puerto San Carlos II	788.5	788.5	0.0	788.5	0.0	0.0	0.0	0.0
6 CC Rosarito III (Unidades 8 y 9)	3,961.9	3,961.9	0.0	3,961.9	1,964.5	49.6	0.0	1,964.5
7 CT Samalayuca II	9,024.3	9,024.3	0.0	9,024.3	1,714.0	19.0	0.0	1,714.0
9 LT 211 Cable Submarino	1,287.2	1,287.2	0.0	1,287.2	0.0	0.0	0.0	0.0
10 LT 214 y 215 Sureste-Peninsular	1,707.4	1,707.4	0.0	1,707.4	423.3	24.8	0.0	423.3
11 LT 216 y 217 Noroeste	1,417.2	1,369.4	(3.4)	1,369.4	0.0	0.0	0.0	0.0
12 SE 212 y 213 SF6 Potencia y Distribución	2,254.5	2,254.5	0.0	2,254.5	1,240.0	55.0	0.0	1,240.0
13 SE 218 Noroeste	651.9	651.9	0.0	651.9	112.3	17.2	0.0	112.3
14 SE 219 Sureste - Peninsular	434.9	434.9	0.0	434.5	0.0	0.0	0.0	0.0
15 SE 220 Oriental - Centro	808.8	808.8	0.0	808.8	0.0	0.0	0.0	0.0
16 SE 221 Occidental	933.2	933.2	0.0	933.2	262.9	28.2	0.0	262.9
17 LT 301 Centro	573.3	573.3	0.0	573.3	-0.6	(0.1)	0.0	-0.6
18 LT 302 Sureste	529.7	529.7	0.0	529.7	-0.4	(0.1)	0.0	-0.4
19 LT 303 Ixtapa - Pie de la Cuesta	356.2	356.2	0.0	356.2	0.1	0.0	0.0	0.1
20 LT 304 Noroeste	363.2	363.2	0.0	363.2	0.0	(0.0)	0.0	0.0
21 SE 305 Centro-Oriente	469.5	469.5	0.0	469.5	0.4	0.1	0.0	0.4
22 SE 306 Sureste	579.0	579.0	0.0	579.0	-0.1	(0.0)	0.0	-0.1
23 SE 307 Noreste	313.2	313.2	0.0	313.2	0.1	0.0	0.0	0.1
24 SE 308 Noroeste	567.9	567.9	0.0	567.9	0.2	0.0	0.0	0.2
25 CG Los Azufres II y Campo Geotérmico <sup>2-/</sup>	1,691.3	1,691.3	0.0	1,691.3	212.3	12.6	0.0	212.3
26 CH Manuel Moreno Torres (2a Etapa) <sup>2-/</sup>	1,477.6	1,477.6	0.0	1,477.6	424.3	28.7	0.0	424.3
27 LT 406 Red Asociada a Tuxpan II, III y IV	1,569.3	1,569.3	0.0	1,569.3	100.5	6.4	0.0	100.5
28 LT 407 Red Asociada a Altamira II, III y IV <sup>2-/</sup>	4,295.4	4,295.4	0.0	4,295.4	143.4	3.3	0.0	143.4
29 LT 408 Naco-Nogales - Área Noroeste	574.3	574.3	0.0	574.3	27.5	4.8	0.0	27.5
30 LT 411 Sistema Nacional <sup>2-/</sup>	1,694.8	1,694.8	0.0	1,694.8	138.3	8.2	0.0	138.3
31 LT Manuel Moreno Torres Red Asociada (2a. Etapa) <sup>2-/</sup>	3,546.0	3,546.0	0.0	3,546.0	597.6	16.9	0.0	597.6
32 SE 401 Occidental - Central	827.5	827.5	0.0	827.5	25.9	3.1	0.0	25.9
33 SE 402 Oriental - Peninsular <sup>2-/</sup>	998.6	998.6	0.0	998.6	101.7	10.2	0.0	101.7
34 SE 403 Noreste	933.0	933.0	0.0	933.0	9.4	1.0	0.0	9.4
35 SE 404 Noroeste-Norte	521.2	521.2	0.0	521.2	0.2	0.0	0.0	0.2
36 SE 405 Compensación Alta Tensión	110.5	110.5	0.0	110.5	10.0	9.1	0.0	10.0
37 SE 410 Sistema Nacional	2,228.7	2,228.7	0.0	2,228.7	88.9	4.0	0.0	88.9
38 CC El Sauz Conversión de TG a CC <sup>2-/</sup>	1,464.8	1,464.8	0.0	1,464.8	312.6	21.3	0.0	312.6
39 LT 414 Norte-Occidental	845.2	845.2	0.0	845.2	117.9	13.9	0.0	117.9
40 LT 502 Oriental - Norte <sup>2-/</sup>	190.5	190.5	0.0	190.5	46.8	24.6	0.0	46.8
41 LT 506 Saltillo - Canadá <sup>2-/</sup>	3,182.7	3,182.7	0.0	3,182.7	444.8	14.0	0.0	444.8
42 LT Red Asociada de la Central Tamazunchale	1,382.2	1,382.2	0.0	1,382.2	628.7	45.5	0.0	628.7
43 LT Red Asociada de la Central Río Bravo III	563.0	563.0	0.0	563.0	95.9	17.0	0.0	95.9
44 SE 412 Compensación Norte	283.1	283.1	0.0	283.1	28.3	10.0	0.0	28.3
45 SE 413 Noroeste - Occidental <sup>2-/</sup>	737.3	737.3	0.0	737.3	147.2	20.0	0.0	147.2
46 SE 503 Oriental	275.4	275.4	0.0	275.4	28.2	10.2	0.0	28.2
47 SE 504 Norte - Occidental <sup>2-/</sup>	576.5	576.5	0.0	576.5	73.3	12.7	0.0	73.3
48 CCI Baja California Sur I	720.7	720.7	0.0	720.7	254.4	35.3	0.0	254.4
49 LT 609 Transmisión Noroeste - Occidental	1,632.6	1,632.6	0.0	1,632.6	480.1	29.4	0.0	480.1
50 LT 610 Transmisión Noroeste - Norte <sup>2-/</sup>	1,962.2	1,962.2	0.0	1,962.2	594.9	30.3	0.0	594.9
51 LT 612 Subtransmisión Norte - Noreste <sup>2-/</sup>	368.4	368.4	0.0	368.4	140.7	38.2	0.0	140.7
52 LT 613 Subtransmisión Occidental <sup>2-/</sup>	354.1	354.1	0.0	354.1	90.0	25.4	0.0	90.0
53 LT 614 Subtransmisión Oriental <sup>2-/</sup>	214.5	214.5	0.0	214.5	63.4	29.6	0.0	63.4
54 LT 615 Subtransmisión Peninsular	334.8	334.8	0.0	334.8	100.0	29.9	0.0	100.0
55 LT Red Asociada de Transmisión de la CCI Baja California Sur I <sup>2-/</sup>	272.6	272.6	0.0	272.6	41.7	15.3	0.0	41.7

CUADRO 2 DE 5  
COMPROMISOS DE PROYECTOS DE INVERSIÓN FINANCIADA Y CONDICIONADA RESPECTO A SU COSTO TOTAL  
ADJUDICADOS, EN CONSTRUCCIÓN Y OPERACIÓN<sup>1-7</sup>  
En términos de los artículos 107, fracción I, de la Ley Federal de Presupuesto y Responsabilidad Hacendaria y 205 de su  
Reglamento  
Comisión Federal de Electricidad  
Enero-septiembre de 2012  
(Cifras en millones de pesos con un decimal a precios de 2012)<sup>1-7</sup>

	Proyectos	Costo total estimado			Monto Contratado	Comprometido al periodo		Montos comprometidos por etapas	
		PEF 2011	PEF 2012	Variación %		Monto	% Respecto PEF 2012	Proyectos adjudicados y/o en construcción	Proyectos en operación
		(1)	(2)	(3=2/1)	(4)	(5=7+8)	(6=5/2)	(7)	(8)
57	LT 1012 Red de Transmisión Asociada a la CCC Baja California	177.1	177.1	0.0	177.1	114.8	64.9	0.0	114.8
58	SE 607 Sistema Bajo - Oriental <sup>2-7</sup>	1,003.6	1,003.6	0.0	1,003.6	149.7	14.9	0.0	149.7
59	SE 611 Subtransmisión Baja California-Noroeste	389.9	389.9	0.0	389.9	166.1	42.6	0.0	166.1
60	SUV Suministro de Vapor a las centrales de Cerro Prieto <sup>2-7</sup>	1,457.7	1,457.7	0.0	1,457.7	481.0	33.0	0.0	481.0
61	CC Hermosillo Conversión de TG a CC	990.8	990.8	0.0	990.8	313.8	31.7	0.0	313.8
62	CCC Pacífico	11,065.0	11,065.0	0.0	7,867.1	7,867.1	71.1	2,213.8	5,653.3
63	CH El Cajón <sup>2-7</sup>	10,726.5	10,726.5	0.0	10,726.5	8,842.2	82.4	0.0	8,842.2
64	LT Líneas Centro	86.1	86.1	0.0	86.1	29.5	34.3	0.0	29.5
65	LT Red de Transmisión Asociada a la CH El Cajón	879.2	879.2	0.0	879.2	388.5	44.2	0.0	388.5
66	LT Red de Transmisión Asociada a Altamira V <sup>2-7</sup>	964.9	964.9	0.0	964.9	401.7	41.6	0.0	401.7
67	LT Red de Transmisión Asociada a La Laguna II	263.2	263.2	0.0	263.2	61.2	23.2	0.0	61.2
68	LT Red de Transmisión Asociada a el Pacífico	1,389.1	1,003.2	(27.8)	1,091.9	757.0	75.5	0.0	757.0
69	LT 707 Enlace Norte - Sur	427.4	427.4	0.0	427.4	94.1	22.0	0.0	94.1
70	LT Riviera Maya	477.6	477.6	0.0	477.6	110.2	23.1	0.0	110.2
71	PR Presa Reguladora Amata	174.7	174.7	0.0	174.7	52.5	30.0	0.0	52.5
72	RM Adolfo López Mateos	397.8	397.8	0.0	397.8	122.0	30.7	0.0	122.0
73	RM Altamira	544.9	544.9	0.0	544.9	372.5	68.4	0.0	372.5
74	RM Botello	81.7	81.7	0.0	81.7	24.4	29.9	0.0	24.4
75	RM Carbón II <sup>2-7</sup>	148.7	148.7	0.0	148.7	41.6	28.0	0.0	41.6
76	RM Carlos Rodríguez Rivero	241.5	241.5	0.0	241.5	98.5	40.8	0.0	98.5
77	RM Dos Bocas	185.4	185.4	0.0	185.4	55.9	30.2	0.0	55.9
78	RM Emilio Portes Gil	3.2	3.2	0.0	3.2	1.3	41.8	0.0	1.3
79	RM Francisco Pérez Ríos	1,639.4	1,639.4	0.0	1,639.4	903.7	55.1	0.0	903.7
80	RM Gómez Palacio <sup>2-7</sup>	379.5	379.5	0.0	379.5	143.7	37.9	0.0	143.7
82	RM Huinalá	7.7	7.7	0.0	7.7	1.8	23.8	0.0	1.8
83	RM Ixtaczoquitlán	11.8	11.8	0.0	11.8	3.6	30.4	0.0	3.6
84	RM José Aceves Pozos (Mazatlán II)	173.9	173.9	0.0	173.9	78.4	45.1	0.0	78.4
87	RM Gral. Manuel Álvarez Moreno (Manzanillo) <sup>2-7</sup>	633.2	633.2	0.0	633.2	192.9	30.5	0.0	192.9
90	RM CT Puerto Libertad	173.0	173.0	0.0	173.0	51.9	30.0	0.0	51.9
91	RM Punta Prieta	148.2	148.2	0.0	148.2	60.7	40.9	0.0	60.7
92	RM Salamanca	416.3	416.3	0.0	416.3	132.3	31.8	0.0	132.3
93	RM Tuxpango <sup>2-7</sup>	223.5	223.5	0.0	223.5	69.9	31.3	0.0	69.9
94	RM CT Valle de México	74.5	74.5	0.0	74.5	22.2	29.7	0.0	22.2
95	SE Norte	99.1	99.1	0.0	99.1	30.5	30.7	0.0	30.5
98	SE 705 Capacitores	44.8	44.8	0.0	44.8	13.2	29.5	0.0	13.2
99	SE 708 Compensación Dinámicas Oriental -Norte	576.7	576.7	0.0	576.7	171.2	29.7	0.0	171.2
100	SLT 701 Occidente - Centro	1,024.4	1,033.0	0.8	1,024.4	543.9	52.6	0.0	543.9
101	SLT 702 Sureste - Peninsular	500.7	358.8	(28.3)	358.8	358.8	100.0	176.3	182.5
102	SLT 703 Noreste - Norte	248.2	248.2	0.0	248.2	109.2	44.0	0.0	109.2
103	SLT 704 Baja California-Noroeste	86.1	86.1	0.0	86.1	26.4	30.7	0.0	26.4
104	SLT 706 Sistemas Norte	2,917.2	2,917.2	0.0	2,129.3	2,129.3	73.0	1,345.6	783.6
105	SLT 709 Sistemas Sur	1,305.7	1,305.7	0.0	1,305.7	413.0	31.6	0.0	413.0
106	CC Conversión El Encino de TG a CC	958.7	958.7	0.0	958.7	444.8	46.4	0.0	444.8
107	CCI Baja California Sur II	778.5	778.5	0.0	778.5	375.9	48.3	0.0	375.9
108	LT 807 Durango I	440.9	440.9	0.0	440.9	170.9	38.8	0.0	170.9
110	RM CCC Tula	67.6	67.6	0.0	67.6	31.7	46.9	0.0	31.7
111	RM CGT Cerro Prieto (U5)	405.0	405.0	0.0	405.0	405.0	100.0	126.6	278.4
112	RM CT Carbón II Unidades 2 y 4 <sup>2-7</sup>	176.2	176.2	0.0	176.2	59.7	33.9	0.0	59.7
113	RM CT Emilio Portes Gil Unidad 4	461.4	461.4	0.0	461.4	226.9	49.2	0.0	226.9
114	RM CT Francisco Pérez Ríos Unidad 5	393.2	393.2	0.0	393.2	151.4	38.5	0.0	151.4
117	RM CT Presidente Adolfo López Mateos Unidades 3, 4, 5 y 6	568.8	568.8	0.0	568.8	294.1	51.7	0.0	294.1
118	RM CT Pdte. Plutarco Elías Calles Unidades 1 y 2	265.4	265.4	0.0	265.4	135.7	51.1	0.0	135.7
122	SE 811 Noroeste	139.1	139.1	0.0	139.1	54.6	39.3	0.0	54.6
123	SE 812 Golfo Norte	68.2	68.2	0.0	68.2	29.5	43.3	0.0	29.5
124	SE 813 División Bajo	692.4	692.4	0.0	692.4	383.6	55.4	0.0	383.6

CUADRO 3 DE 5  
COMPROMISOS DE PROYECTOS DE INVERSIÓN FINANCIADA Y CONDICIONADA RESPECTO A SU COSTO TOTAL  
ADJUDICADOS, EN CONSTRUCCIÓN Y OPERACIÓN<sup>1-3/</sup>

En términos de los artículos 107, fracción I, de la Ley Federal de Presupuesto y Responsabilidad Hacendaria y 205 de su Reglamento

Comisión Federal de Electricidad

Enero-septiembre de 2012

(Cifras en millones de pesos con un decimal a precios de 2012)<sup>1-3/</sup>

Proyectos	Costo total estimado			Monto Contratado	Comprometido al periodo		Montos comprometidos por etapas	
	PEF 2011	PEF 2012	Variación %		Monto	%	Proyectos adjudicados y/o en construcción	Proyectos en operación
	(1)	(2)	(3=2/1)	(4)	(5=7+8)	(6=5/2)	(7)	(8)
126 SLT 801 Altiplano	1,087.6	1,087.6	0.0	1,087.6	500.7	46.0	0.0	500.7
127 SLT 802 Tamaulipas	917.0	917.0	0.0	917.0	481.4	52.5	0.0	481.4
128 SLT 803 NOINE	1,502.5	1,502.5	0.0	871.9	871.9	58.0	499.6	372.3
130 SLT 806 Bajío	1,648.7	1,180.9	(28.4)	1,180.9	650.8	55.1	0.0	650.8
132 CE La Venta II	1,404.9	1,404.9	0.0	1,404.9	934.4	66.5	0.0	934.4
136 LT Red de Transmisión Asociada a la CE La Venta II	87.5	87.5	0.0	87.5	39.8	45.5	0.0	39.8
138 SE 911 Noreste	115.3	115.3	0.0	115.3	56.1	48.7	0.0	56.1
139 SE 912 División Oriente	206.8	206.8	0.0	154.1	154.1	74.5	41.9	112.2
140 SE 914 División Centro Sur	401.3	401.3	0.0	168.3	168.3	41.9	27.7	140.6
141 SE 915 Occidental	149.6	149.6	0.0	149.6	91.1	60.9	0.0	91.1
142 SLT 901 Pacífico	1,070.5	1,070.5	0.0	441.4	441.4	41.2	187.6	253.9
143 SLT 902 Istmo	1,036.5	1,036.5	0.0	1,036.5	539.3	52.0	0.0	539.3
144 SLT 903 Cabo - Norte	711.8	711.8	0.0	711.8	314.1	44.1	0.0	314.1
146 CH La Yesca	13,412.3	13,412.3	0.0	10,729.5	10,729.5	80.0	10,729.5	0.0
147 CCC Baja California	2,243.2	2,243.2	0.0	2,243.2	1,506.9	67.2	0.0	1,506.9
148 RFO Red de Fibra Óptica Proyecto Sur	355.5	355.5	0.0	355.5	175.5	49.4	0.0	175.5
149 RFO Red de Fibra Óptica Proyecto Centro	576.2	576.2	0.0	576.2	267.4	46.4	0.0	267.4
150 RFO Red de Fibra Óptica Proyecto Norte	686.9	610.1	(11.2)	610.1	323.7	53.1	0.0	323.7
151 SE 1006 Central-Sur	287.3	287.3	0.0	44.1	44.1	15.3	6.3	37.8
152 SE 1005 Noroeste	1,070.8	781.1	(27.1)	781.1	781.1	100.0	267.8	513.2
156 RM Infiernillo	219.8	217.5	(1.1)	217.5	150.8	69.3	0.0	150.8
157 RM CT Francisco Pérez Ríos Unidades 1 y 2	1,958.3	1,958.3	0.0	1,958.3	1,406.4	71.8	0.0	1,406.4
158 RM CT Puerto Libertad Unidad 4	169.7	169.7	0.0	169.7	83.2	49.0	0.0	83.2
159 RM CT Valle de México Unidades 5,6 y 7	57.9	57.9	0.0	57.9	28.9	50.0	0.0	28.9
160 RM CC C Samalayuca II	14.0	14.0	0.0	14.0	6.9	49.1	0.0	6.9
161 RM CCC El Sauz	54.4	54.4	0.0	54.4	27.5	50.6	0.0	27.5
162 RM CCC Huinalá II	24.4	24.4	0.0	24.4	14.2	58.3	0.0	14.2
163 SE 1004 Compensación Dinámica Área Central	201.3	201.3	0.0	201.3	91.2	45.3	0.0	91.2
164 SE 1003 Subestaciones Eléctricas de Occidente	869.7	869.7	0.0	475.9	475.9	54.7	159.5	316.4
165 LT Red de Transmisión Asociada a la CC San Lorenzo	75.0	75.0	0.0	75.0	44.6	59.4	0.0	44.6
166 SLT 1002 Compensación y Transmisión Noreste - Sureste	780.7	780.7	0.0	780.7	502.3	64.3	0.0	502.3
167 CC San Lorenzo Conversión de TG a CC	1,855.1	1,855.1	0.0	1,855.1	1,465.2	79.0	0.0	1,465.2
168 SLT 1001 Red de Transmisión Baja - Nogales	421.6	421.6	0.0	421.6	228.3	54.1	0.0	228.3
170 LT Red de Transmisión Asociada a la CH La Yesca <sup>3-3/</sup>	979.8	979.8	0.0	1,027.9	985.7	100.6	0.0	985.7
171 CC Agua Prieta II (con campo solar)	8,260.2	7,616.7	(7.8)	4,796.2	4,796.2	63.0	4,796.2	0.0
176 LT Red de Transmisión asociada a la CC Agua Prieta II	772.2	772.2	0.0	772.2	772.2	100.0	772.2	0.0
177 LT Red de Transmisión Asociada a la CE La Venta III	15.9	15.9	0.0	15.9	12.3	77.5	0.0	12.3
181 RM CN Laguna Verde	9,055.3	9,055.3	0.0	7,786.8	7,849.6	86.7	0.0	7,849.6
182 RM CT Puerto Libertad Unidades 2 y 3	411.2	411.2	0.0	411.2	256.4	62.4	0.0	256.4
183 RM CT Punta Prieta Unidad 2	74.1	74.1	0.0	74.1	44.1	59.6	0.0	44.1
185 SE 1110 Compensación Capacitiva del Norte <sup>3-3/</sup>	390.2	390.2	0.0	390.2	390.2	100.0	300.2	90.0
188 SE 1116 Transformación del Noreste	3,654.2	3,654.2	0.0	1,590.6	1,590.6	43.5	194.0	1,396.6
189 SE 1117 Transformación de Guaymas <sup>3-3/</sup>	256.3	256.3	0.0	206.5	196.2	76.6	0.0	196.2
190 SE 1120 Noroeste	902.5	902.5	0.0	448.7	448.7	49.7	66.5	382.2
191 SE 1121 Baja California <sup>3-3/</sup>	99.5	99.5	0.0	62.1	59.2	59.5	0.0	59.2
192 SE 1122 Golfo Norte	815.8	815.8	0.0	385.2	385.2	47.2	81.6	303.6
193 SE 1123 Norte	148.6	49.0	(67.0)	49.0	49.0	100.0	7.4	41.6
194 SE 1124 Bajío Centro <sup>3-3/</sup>	881.6	881.6	0.0	354.1	354.1	40.2	18.1	336.0
195 SE 1125 Distribución	1,887.9	1,887.9	0.0	991.4	991.4	52.5	175.8	815.6
197 SE 1127 Sureste	208.0	204.8	(1.5)	204.8	167.9	82.0	0.0	167.9
198 SE 1128 Centro Sur <sup>3-3/</sup>	688.1	688.1	0.0	81.2	81.2	11.8	4.5	76.8
199 SE 1129 Compensación redes	345.9	199.5	(42.3)	199.5	146.5	73.5	0.0	146.5

**CUADRO 4 DE 5**  
**COMPROMISOS DE PROYECTOS DE INVERSIÓN FINANCIADA Y CONDICIONADA RESPECTO A SU COSTO TOTAL**  
**ADJUDICADOS, EN CONSTRUCCIÓN Y OPERACIÓN<sup>p./</sup>**  
En términos de los artículos 107, fracción I, de la Ley Federal de Presupuesto y Responsabilidad Hacendaria y 205 de su Reglamento  
Comisión Federal de Electricidad  
Enero-septiembre de 2012  
(Cifras en millones de pesos con un decimal a precios de 2012)<sup>1./</sup>

	Proyectos	Costo total estimado			Monto Contratado	Comprometido al periodo		Montos comprometidos por etapas	
		PEF 2011	PEF 2012	Variación %		Monto	%	Proyectos adjudicados y/o en construcción	Proyectos en operación
		(1)	(2)	(3=2/1)		(5=7+8)	(6=5/2)		
200	SLT 1111 Transmisión y Transformación del Central - Occidental	939.1	939.1	0.0	308.5	308.5	32.9	267.3	41.2
201	SLT 1112 Transmisión y Transformación del Noroeste	1,464.0	1,464.0	0.0	405.1	405.1	27.7	86.0	319.2
202	SLT 1114 Transmisión y Transformación del Oriental	2,066.5	2,066.5	0.0	1,034.2	1,034.2	50.0	1,034.2	0.0
203	SLT 1118 Transmisión y Transformación del Norte	474.5	474.5	0.0	474.5	328.6	69.2	0.0	328.6
204	SLT 1119 Transmisión y Transformación del Sureste	1,512.1	1,512.1	0.0	1,176.2	1,176.2	77.8	73.9	1,102.3
205	SUV Suministro de 970 t/h a las Centrales de Cerro Prieto	1,565.7	1,499.3	(4.2)	1,499.3	1,100.8	73.4	0.0	1,100.8
206	SE 1206 Conversión a 400 KV de la LT Mazatlán II - La Higuera	542.3	542.3	0.0	542.3	372.2	68.6	0.0	372.2
207	SE 1213 COMPENSACION DE REDES	971.0	971.0	0.0	583.5	478.2	49.3	0.0	478.2
208	SE 1205 Compensación Oriental-Peninsular	120.9	120.9	0.0	120.9	94.3	78.1	0.0	94.3
209	SE 1212 SUR-PENINSULAR <sup>3./</sup>	1,711.5	1,711.5	0.0	1,711.5	1,711.5	100.0	1,441.7	269.8
210	SLT 1204 Conversión a 400 kv del Área Peninsular	2,490.0	2,490.0	0.0	1,680.8	1,475.1	59.2	0.0	1,475.1
211	SLT 1203 Transmisión y Transformación Oriental - Sureste	2,728.3	2,728.3	0.0	2,047.1	2,047.1	75.0	1,165.7	881.4
212	SE 1202 Suministro De Energía a la Zona Manzanillo <sup>2./</sup>	441.3	441.3	0.0	441.3	441.3	100.0	57.0	384.3
213	SE 1211 NORESTE-CENTRAL	1,504.2	1,504.2	0.0	85.6	85.6	5.7	16.4	69.2
214	SE 1210 NORTE-NOROESTE <sup>3./</sup>	3,102.5	3,102.5	0.0	933.2	933.2	30.1	47.7	885.6
215	SLT 1201 Transmisión y Transformación de Baja California	656.3	656.3	0.0	460.2	460.2	70.1	241.5	218.7
216	RM CCC Poza Rica	1,937.6	1,937.6	0.0	1,760.8	1,760.8	90.9	1,760.8	0.0
217	RM CCC El Sauz Paquete 1	2,042.9	2,042.9	0.0	1,929.8	1,929.8	94.5	1,929.8	0.0
218	LT Red de Trans Asoc al proy de temp abierta y Oax II,III,IV	540.8	504.1	(6.8)	504.1	396.9	78.7	0.0	396.9
219	SLT Red de Transmisión Asociada a Manzanillo I U-1 y 2	1,629.1	1,629.1	0.0	570.3	520.7	32.0	0.0	520.7
222	CC CC Repotenciación CT Manzanillo I U-1 y 2 <sup>3./</sup>	13,646.4	13,631.6	(0.1)	13,631.6	13,631.6	100.0	9,108.1	4,523.4
223	LT Red de transmisión asociada a la CG Los Humeros II	101.5	101.5	0.0	54.9	51.6	50.9	0.0	51.6
225	LT Red de transmisión asociada a la CI Guerrero Negro III	28.8	15.9	(44.7)	15.9	13.7	85.8	0.0	13.7
226	CCI CI Guerrero Negro III	326.4	326.4	0.0	325.5	325.5	99.7	325.5	0.0
227	CG Los Humeros II	1,371.2	1,371.2	0.0	1,371.1	1,371.1	100.0	1,371.1	0.0
228	LT Red de transmisión asociada a la CCC Norte II	287.2	287.2	0.0	287.2	287.2	100.0	287.2	0.0
229	CT TG Baja California II	2,890.0	2,890.0	0.0	2,890.0	2,890.0	100.0	2,890.0	0.0
231	SLT 1304 Transmisión y Transformación del Oriental <sup>3./</sup>	555.9	555.9	0.0	71.9	71.9	12.9	3.9	68.0
233	SLT 1303 Transmisión y Transformación Baja - Noroeste	164.6	110.4	(32.9)	110.4	89.1	80.8	0.0	89.1
235	CCI Baja California Sur IV	1,297.2	1,297.2	0.0	1,297.2	1,297.2	100.0	1,297.2	0.0
236	CCI Baja California Sur III	1,184.0	1,245.3	5.2	1,184.0	1,184.0	95.1	1,184.0	0.0
242	SE 1323 DISTRIBUCION SUR	687.8	687.8	0.0	185.7	185.7	27.0	17.7	167.9
243	SE 1322 DISTRIBUCIÓN CENTRO	1,691.6	1,691.6	0.0	64.7	64.7	3.8	3.9	60.8
244	SE 1321 DISTRIBUCIÓN NORESTE	1,207.6	1,207.6	0.0	319.5	319.5	26.5	49.2	270.3
245	SE 1320 DISTRIBUCIÓN NORESTE	1,201.8	1,201.8	0.0	175.1	175.1	14.6	14.0	161.1
247	SLT 1404 Subestaciones del Oriente	947.4	267.3	(71.8)	267.3	267.3	100.0	267.3	0.0
248	SLT 1401 SEs y LTs de las Áreas Baja California y Noroeste	1,013.8	1,013.8	0.0	751.2	351.6	34.7	0.0	351.6
250	SLT 1402 Cambio de Tensión de la LT Culiacán - Los Mochis	1,013.8	1,013.8	0.0	567.7	545.0	53.8	0.0	545.0
252	SE 1403 Compensación Capacitiva de las Áreas Noroeste - Norte	226.5	101.9	(55.0)	101.9	87.4	85.8	0.0	87.4
253	SE 1420 DISTRIBUCIÓN NORTE	1,052.9	1,052.9	0.0	1,052.9	1,052.9	100.0	1,052.9	0.0
261	CCC Cogeneración Salamanca Fase I	6,612.2	6,502.4	(1.7)	4,117.6	4,117.6	63.3	4,117.6	0.0
262	SLT 1601 Transmisión y Transformación Noroeste - Norte	419.9	520.6	24.0	520.6	520.6	100.0	520.6	0.0

**CUADRO 5 DE 5**  
**COMPROMISOS DE PROYECTOS DE INVERSIÓN FINANCIADA Y CONDICIONADA RESPECTO A SU COSTO TOTAL**  
**ADJUDICADOS, EN CONSTRUCCIÓN Y OPERACIÓN<sup>p\_</sup>**  
En términos de los artículos 107, fracción I, de la Ley Federal de Presupuesto y Responsabilidad Hacendaria y 205 de su Reglamento  
Comisión Federal de Electricidad  
Enero-septiembre de 2012  
(Cifras en millones de pesos con un decimal a precios de 2012)<sup>1\_</sup>

Proyectos	Costo total estimado			Monto Contratado	Comprometido al periodo		Montos comprometidos por etapas	
	PEF 2011	PEF 2012	Variación %		Monto	%	Proyectos adjudicados y/o en construcción	Proyectos en operación
	(1)	(2)	(3=2/1)		(4)	Respecto PEF 2012 (6=5/2)		
264 CC Centro	9,290.0	9,473.3	2.0	9,473.3	9,473.3	100.0	9,473.3	0.0
<b>Inversión condicionada</b>	<b>107,991.4</b>	<b>107,991.4</b>	<b>0.0</b>	<b>107,121.4</b>	<b>73,875.7</b>	<b>68.41</b>	<b>10,505.3</b>	<b>63,370.4</b>
1 TRN Terminal de Carbón de la CT Pdte. Plutarco Elías Calles	4,639.7	4,639.7	0.0	4,639.7	577.0	12.44	0.0	577.0
2 CC Altamira II	3,318.3	3,318.3	0.0	3,318.3	653.4	19.69	0.0	653.4
3 CC Bajío	4,725.6	4,725.6	0.0	4,725.6	180.2	3.81	0.0	180.2
4 CC Campeche	1,926.8	1,926.8	0.0	1,926.8	1,242.7	64.49	0.0	1,242.7
5 CC Hermosillo	2,254.6	2,254.6	0.0	2,237.7	1,374.3	60.95	0.0	1,374.3
6 CT Mérida III	2,628.3	2,628.3	0.0	2,628.3	1,009.2	38.40	0.0	1,009.2
7 CC Monterrey III	3,330.1	3,330.1	0.0	3,120.5	1,749.0	52.52	0.0	1,749.0
8 CC Naco-Nogales	2,078.7	2,078.7	0.0	2,078.7	1,651.2	79.43	0.0	1,651.2
9 CC Río Bravo II	3,062.3	3,062.3	0.0	3,062.3	2,811.1	91.80	0.0	2,811.1
10 CC Mexicali	4,570.6	4,570.6	0.0	4,570.6	1,494.4	32.70	0.0	1,494.4
11 CC Saltillo	2,201.5	2,201.5	0.0	2,201.5	1,927.7	87.57	0.0	1,927.7
12 CC Tuxpan II	3,909.1	3,909.1	0.0	3,909.1	2,397.1	61.32	0.0	2,397.1
13 TRN Gasoducto Cd. Pemex-Valladolid	3,900.1	3,900.1	0.0	3,900.1	415.8	10.66	0.0	415.8
15 CC Altamira III y IV	6,942.4	6,942.4	0.0	6,942.4	6,750.2	97.23	0.0	6,750.2
16 CC Chihuahua III	2,186.9	2,186.9	0.0	2,186.9	1,715.4	78.44	0.0	1,715.4
17 CC La Laguna II	4,367.3	4,367.3	0.0	4,367.3	4,253.1	97.39	0.0	4,253.1
18 CC Río Bravo III	3,434.9	3,434.9	0.0	3,434.9	2,546.9	74.15	0.0	2,546.9
19 CC Tuxpan III y IV	7,469.6	7,469.6	0.0	7,444.5	5,653.2	75.68	0.0	5,653.2
20 CC Altamira V	7,355.5	7,355.5	0.0	7,355.5	4,867.4	66.17	0.0	4,867.4
21 CC Tamazunchale	6,216.5	6,216.5	0.0	5,637.3	5,408.0	86.99	0.0	5,408.0
24 CC Río Bravo IV	3,440.8	3,440.8	0.0	3,440.8	3,174.0	92.25	0.0	3,174.0
25 CC Tuxpan V	3,795.9	3,795.9	0.0	3,756.7	3,089.5	81.39	0.0	3,089.5
26 CC Valladolid III	3,419.9	3,419.9	0.0	3,419.9	2,714.6	79.38	0.0	2,714.6
29 CC Norte	6,197.8	6,197.8	0.0	6,197.8	5,715.0	92.21	0.0	5,715.0
31 CE La Venta III	2,060.6	2,060.6	0.0	2,060.6	2,040.7	99.04	2,040.7	0.0
33 CE Oaxaca I	2,080.5	2,080.5	0.0	2,080.5	1,987.3	95.52	1,987.3	0.0
34 CE Oaxaca I, CE Oaxaca II y CE Oaxaca IV	6,477.2	6,477.2	0.0	6,477.2	6,477.2	100.00	6,477.2	0.0

Nota: Las sumas de los parciales pueden no coincidir con los totales debido al redondeo.

p\_/ Cifras preliminares.

1\_/ El tipo de cambio utilizado para la presentación de la información en pesos es de \$12.8695 el cual corresponde al cierre de septiembre de 2012.

2\_/ Proyectos financiados en pesos y en dólares de Estados Unidos de América.

3\_/ Se modificó el monto contratado, ya que el reportado en el PEF 2012, es menor al monto comprometido al periodo.

Fuente: Comisión Federal de Electricidad.

**CUADRO 1 DE 6**  
**VALOR PRESENTE NETO POR PROYECTO DE INVERSIÓN FINANCIADA DIRECTA**  
Con base en los artículos 107 fracción I, inciso d) de la Ley Federal de Presupuesto y Responsabilidad Hacendaria y 205 de su Reglamento  
Comisión Federal de Electricidad  
Enero-septiembre de 2012 <sup>1-/-</sup>  
(Cifras en millones de pesos con un decimal a precios de 2012) <sup>1-/-</sup>

No. PEF	Proyecto <sup>2-/-</sup>	Antes de Impuestos		Después de impuestos	Inicio de operaciones <sup>3-/-</sup>	Entrega de obra	Término de obligaciones <sup>4-/-</sup>	Plazo del pago	
		Valor presente neto de la evaluación económica (VPN)	Valor presente neto de la evaluación financiera (VPN)	Valor presente neto de la evaluación financiera (VPN)				años	meses
<b>TOTAL</b>		<b>749,561.2</b>	<b>749,561.2</b>	<b>749,561.2</b>					
<b>Autorizados en 1997</b>		<b>37,170.9</b>	<b>37,170.9</b>	<b>37,170.9</b>					
1	CG Cerro Prieto IV	2,042.2	2,042.2	2,042.2	25-jul-00	25-jul-00	01-nov-15	15	3
2	CC Chihuahua	6,595.9	6,595.9	6,595.9	08-may-01	08-may-01	16-nov-16	14	11
3	CCI Guerrero Negro II	336.8	336.8	336.8	03-abr-04	03-abr-04	30-abr-14	10	0
4	CC Monterrey II	3,615.0	3,615.0	3,615.0	17-sep-00	17-sep-00	01-nov-15	15	0
5	CD Puerto San Carlos II	740.8	740.8	740.8	23-dic-01	23-dic-01	30-sep-11	9	2
6	CC Rosarito III (Unidades 8 y 9)	5,481.4	5,481.4	5,481.4	04-jul-01	04-jul-01	31-may-16	14	6
7	CT Samalayuca II	1,155.4	1,155.4	1,155.4	08-ene-99	08-ene-99	01-nov-19	16	11
9	LT 211 Cable Submarino	3,180.3	3,180.3	3,180.3	31-jul-99	30-sep-99	15-oct-09	10	0
10	LT 214 y 215 Sureste-Peninsular	3,334.7	3,334.7	3,334.7	19-nov-99	04-ago-00	15-oct-15	15	3
11	LT 216 y 217 Noroeste	2,112.8	2,112.8	2,112.8	03-jun-99	15-jun-00	15-oct-09	10	0
12	SE 212 y 213 SF6 Potencia y Distribución	1,822.7	1,822.7	1,822.7	07-jul-99	10-ago-00	31-dic-14	15	2
13	SE 218 Noroeste	2,499.9	2,499.9	2,499.9	30-jun-99	30-jun-99	15-oct-15	15	9
14	SE 219 Sureste-Peninsular	1,534.8	1,534.8	1,534.8	30-ago-99	30-ago-99	15-oct-09	10	0
15	SE 220 Oriental-Centro	1,224.0	1,224.0	1,224.0	14-may-99	30-jun-00	15-oct-09	10	0
16	SE 221 Occidental	1,494.2	1,494.2	1,494.2	30-sep-99	30-sep-99	15-oct-14	15	0
<b>Autorizados en 1998</b>		<b>6,170.1</b>	<b>6,170.1</b>	<b>6,170.1</b>					
17	LT 301 Centro	837.8	837.8	837.8	03-jul-01	30-ago-02	30-dic-11	10	2
18	LT 302 Sureste	824.1	824.1	824.1	03-ago-01	22-may-02	31-dic-12	10	11
19	LT 303 Ixtapa - Pie de la Cuesta	680.9	680.9	680.9	02-ago-01	24-oct-01	15-jul-11	9	9
20	LT 304 Noroeste	639.6	639.6	639.6	11-may-01	31-jul-01	01-jul-11	10	2
21	SE 305 Centro-Oriente	956.8	956.8	956.8	03-jul-01	31-ago-01	31-ago-11	10	1
22	SE 306 Sureste	749.7	749.7	749.7	31-ago-01	05-nov-01	15-jul-11	9	11
23	SE 307 Noreste	512.9	512.9	512.9	18-abr-01	18-abr-01	30-sep-11	9	11
24	SE 308 Noroeste	968.3	968.3	968.3	11-may-01	27-feb-02	15-jul-12	10	9
<b>Autorizados en 1999</b>		<b>35,778.5</b>	<b>35,778.5</b>	<b>35,778.5</b>					
25	CG Los Azufres II y Campo Geotérmico	2,814.8	2,814.8	2,814.8	21-nov-02	21-jul-03	23-jun-14	11	5
26	CH Manuel Moreno Torres (2a. Etapa)	9,247.2	9,247.2	9,247.2	28-ene-05	28-ene-05	01-jul-16	11	0
27	LT 406 Red Asociada a Tuxpan II, III y IV	3,629.6	3,629.6	3,629.6	02-ago-01	30-ago-03	02-dic-14	13	2
28	LT 407 Red Asociada a Altamira II, III y IV	5,262.8	5,262.8	5,262.8	24-oct-01	14-mar-04	01-abr-14	12	0
29	LT 408 Naco-Nogales - Área Noroeste	999.8	999.8	999.8	21-oct-02	28-abr-03	01-abr-13	10	6
30	LT 411 Sistema Nacional	3,009.7	3,009.7	3,009.7	16-ago-02	22-dic-03	23-sep-14	11	11
31	LT Manuel Moreno Torres Red Asociada (2a. Etapa)	2,020.4	2,020.4	2,020.4	06-nov-03	06-nov-03	06-nov-14	11	0
32	SE 401 Occidental - Central	1,077.3	1,077.3	1,077.3	19-nov-02	19-nov-02	19-dic-13	11	0
33	SE 402 Oriental - Peninsular	1,385.3	1,385.3	1,385.3	13-dic-02	15-jun-05	06-mar-15	11	9
34	SE 403 Noreste	530.6	530.6	530.6	20-feb-02	12-nov-02	12-nov-13	11	9
35	SE 404 Noroeste-Norte	803.0	803.0	803.0	10-may-02	11-jul-02	01-jul-11	9	2
36	SE 405 Compensación Alta Tensión	1,932.8	1,932.8	1,932.8	21-abr-03	01-sep-03	30-dic-13	10	0
37	SE 410 Sistema Nacional	3,065.2	3,065.2	3,065.2	21-ago-02	13-dic-02	31-dic-13	11	2
<b>Autorizados en 2000</b>		<b>20,314.9</b>	<b>20,314.9</b>	<b>20,314.9</b>					
38	CC El Sauz conversión de TG a CC	6,561.6	6,561.6	6,561.6	30-nov-03	30-nov-03	01-oct-15	11	11
39	LT 414 Norte-Occidental	899.4	899.4	899.4	23-jun-03	18-ago-03	28-oct-14	11	0
40	LT 502 Oriental - Norte	328.8	328.8	328.8	01-ago-04	14-ene-05	30-jul-15	10	11
41	LT 506 Saltillo-Cañada	4,439.6	4,439.6	4,439.6	11-dic-03	11-dic-03	31-ago-14	10	2
42	LT Red Asociada de la Central Tamazunchale	2,785.3	2,785.3	2,785.3	29-ago-06	31-ene-07	01-ago-16	9	6
43	LT Red Asociada de la Central Río Bravo III	1,897.8	1,897.8	1,897.8	10-oct-03	14-may-04	30-dic-14	11	0
44	SE 412 Compensación Norte	459.7	459.7	459.7	09-may-03	09-may-03	27-may-13	9	6
45	SE 413 Noroeste - Occidental	1,348.8	1,348.8	1,348.8	09-ene-04	01-sep-04	30-dic-14	10	0
46	SE 503 Oriental	437.3	437.3	437.3	05-abr-04	01-may-03	01-may-13	10	1
47	SE 504 Norte - Occidental	1,156.5	1,156.5	1,156.5	05-mar-03	01-oct-03	31-ene-14	10	3
<b>Autorizados en 2001</b>		<b>17,013.6</b>	<b>17,013.6</b>	<b>17,013.6</b>					
48	CCI Baja California Sur I	868.4	868.4	868.4	29-jul-05	29-jul-05	01-ago-17	12	0
49	LT 609 Transmisión Noroeste - Occidental	1,838.2	1,838.2	1,838.2	13-jul-05	13-jul-05	01-ene-15	9	0
50	LT 610 Transmisión Noroeste - Norte	2,014.2	2,014.2	2,014.2	15-oct-04	31-mar-08	16-dic-19	15	0

CUADRO 2 DE 6

VALOR PRESENTE NETO POR PROYECTO DE INVERSIÓN FINANCIADA DIRECTA

Con base en los artículos 107 fracción I, inciso d) de la Ley Federal de Presupuesto y Responsabilidad Hacendaria y 205 de su Reglamento

Comisión Federal de Electricidad

Enero-septiembre de 2012 <sup>p./</sup>

(Cifras en millones de pesos con un decimal a precios de 2012) <sup>1./</sup>

No. PEF	Proyecto <sup>2./</sup>	Antes de Impuestos		Después de impuestos	Inicio de operaciones <sup>3./</sup>	Entrega de obra	Término de obligaciones <sup>4./</sup>	Plazo del pago	
		Valor presente neto de la evaluación económica (VPN)	Valor presente neto de la evaluación financiera (VPN)	Valor presente neto de la evaluación financiera (VPN)				años	meses
51	LT 612 Subtransmisión Norte - Noreste	2,012.3	2,012.3	2,012.3	10-feb-09	16-dic-08	16-dic-16	11	0
52	LT 613 Subtransmisión Occidental	793.8	793.8	793.8	01-ago-04	06-dic-04	30-dic-15	11	0
53	LT 614 Subtransmisión Oriental	579.9	579.9	579.9	01-ene-05	01-jun-05	31-oct-16	11	7
54	LT 615 Subtransmisión Peninsular	662.8	662.8	662.8	19-oct-04	01-mar-06	01-oct-16	12	0
55	LT Red Asociada de Transmisión de la CCI Baja California Sur I	345.7	345.7	345.7	09-feb-04	09-feb-04	09-feb-14	10	0
57	LT 1012 Red de Transmisión Asociada a la CCC Baja California	805.6	805.6	805.6	01-sep-08	17-ago-08	11-ene-18	9	0
58	SE 607 Sistema Bajío - Oriental	2,254.9	2,254.9	2,254.9	20-feb-04	20-feb-04	20-feb-14	10	0
59	SE 611 Subtransmisión Baja California - Noroeste	665.5	665.5	665.5	25-oct-05	16-abr-07	13-sep-16	10	6
60	SUV Suministro de vapor a las Centrales de Cerro Prieto	4,172.3	4,172.3	4,172.3	25-jun-04	01-dic-08	12-sep-16	10	9
<b>Autorizados en 2002</b>		<b>60,499.4</b>	<b>60,499.4</b>	<b>60,499.4</b>					
61	CC Hermosillo Conversión de TG a CC	3,397.7	3,397.7	3,397.7	03-sep-05	03-sep-05	03-sep-15	10	0
62	CCC Pacífico	11,865.5	11,865.5	11,865.5	21-mar-10	21-mar-13	03-ago-25	15	3
63	CH El Cajón	4,375.7	4,375.7	4,375.7	28-feb-07	31-ago-07	31-ago-37	30	0
64	LT Líneas Centro	330.7	330.7	330.7	24-jul-06	03-jul-06	11-dic-17	10	11
65	LT Red de Transmisión Asociada a la CH el Cajón	585.5	585.5	585.5	07-jul-06	17-ago-06	03-dic-17	10	0
66	LT Red de Transmisión Asociada a Altamira V	3,214.2	3,214.2	3,214.2	11-jul-05	28-feb-07	01-feb-16	10	0
67	LT Red de Transmisión Asociada a la Laguna II	1,542.4	1,542.4	1,542.4	28-oct-04	28-oct-04	22-oct-14	9	6
68	LT Red de Transmisión Asociada a el Pacífico	1,467.6	1,467.6	1,467.6	29-sep-09	02-ene-12	28-oct-21	12	0
69	LT 707 Enlace Norte-Sur	1,092.3	1,092.3	1,092.3	14-may-04	14-may-04	14-may-14	10	0
70	LT Riviera Maya	1,583.5	1,583.5	1,583.5	29-dic-04	29-dic-04	01-jun-14	9	0
71	PRR Presa Reguladora Amata	1,040.8	1,040.8	1,040.8	14-ago-05	14-ago-05	01-jul-15	9	6
72	RM Adolfo López Mateos	1,036.0	1,036.0	1,036.0	04-jun-05	25-oct-05	25-oct-15	10	4
73	RM Altamira	906.6	906.6	906.6	29-dic-09	29-dic-09	26-jul-19	9	5
74	RM Botello	124.5	124.5	124.5	15-abr-05	15-abr-05	15-abr-15	10	0
75	RM Carbón II	997.8	997.8	997.8	30-oct-04	21-feb-05	21-feb-15	10	4
76	RM Carlos Rodríguez Rivero	317.6	317.6	317.6	01-sep-05	28-dic-05	28-dic-16	11	3
77	RM Dos Bocas	904.1	904.1	904.1	07-abr-05	07-abr-05	07-abr-15	10	0
78	RM Emilio Portes Gil	104.6	104.6	104.6	11-abr-04	11-abr-04	11-abr-14	10	0
79	RM Francisco Pérez Ríos	1,749.1	1,749.1	1,749.1	20-may-07	09-jul-07	09-jul-17	10	2
80	RM Gomez Palacio	1,202.4	1,202.4	1,202.4	15-ago-05	09-nov-06	09-nov-16	11	3
82	RM Huinalá	90.9	90.9	90.9	03-nov-05	03-nov-05	06-mar-15	9	0
83	RM Ixtaczoquitlán	32.8	32.8	32.8	25-ago-05	25-ago-05	29-jun-15	9	6
84	RM José Aceves Pozos (Mazatlán II)	649.4	649.4	649.4	01-feb-07	01-feb-07	15-abr-16	9	1
87	RM Gral. Manuel Álvarez Moreno (Manzanillo)	1,359.6	1,359.6	1,359.6	16-may-05	17-dic-05	06-mar-15	9	6
90	RM CT Puerto Libertad	209.1	209.1	209.1	15-jul-05	15-jul-05	06-mar-15	9	7
91	RM Punta Prieta	289.7	289.7	289.7	25-may-06	04-jun-06	15-abr-16	9	10
92	RM Salamanca	911.5	911.5	911.5	07-jun-05	14-dic-05	15-ene-16	10	4
93	RM Tuxpango	792.4	792.4	792.4	26-oct-05	26-oct-05	29-jun-15	9	7
94	RM CT Valle de México	274.4	274.4	274.4	27-feb-05	27-feb-05	30-jun-15	10	3
95	SE Norte	115.3	115.3	115.3	03-oct-05	03-oct-05	06-mar-15	9	0
98	SE 705 Capacitores	357.5	357.5	357.5	21-jul-05	31-jul-05	06-mar-15	9	7
99	SE 708 Compensación Dinámicas Oriental - Norte	1,083.5	1,083.5	1,083.5	09-jun-05	29-jul-05	06-mar-15	9	9
100	SLT 701 Occidente-Centro	1,694.6	1,694.6	1,694.6	21-sep-06	21-mar-08	11-ene-18	11	3
101	SLT 702 Sureste-Peninsular	1,732.5	1,732.5	1,732.5	01-jun-06	25-may-09	16-dic-24	17	0
102	SLT 703 Noreste-Norte	574.2	574.2	574.2	16-ago-06	09-dic-06	15-sep-16	9	11
103	SLT 704 Baja California -Noroeste	84.8	84.8	84.8	05-oct-05	29-ago-05	06-mar-15	9	5
104	SLT 706 Sistemas Norte	8,608.2	8,608.2	8,608.2	30-jun-06	01-ene-14	30-oct-29	23	3
105	SLT 709 Sistemas Sur	3,800.5	3,800.5	3,800.5	16-nov-05	25-ene-06	06-mar-15	9	0
<b>Autorizados en 2003</b>		<b>41,712.8</b>	<b>41,712.8</b>	<b>41,712.8</b>					
106	CC Conversión El Encino de TG a CC	3,678.7	3,678.7	3,678.7	16-dic-06	16-dic-06	30-dic-16	9	9
107	CCI Baja California Sur II	811.1	811.1	811.1	10-jun-07	10-jun-07	15-abr-16	8	10
108	LT 807 Durango I	1,589.8	1,589.8	1,589.8	06-feb-06	07-abr-06	15-ene-16	9	11



CUADRO 3 DE 6

VALOR PRESENTE NETO POR PROYECTO DE INVERSIÓN FINANCIADA DIRECTA

Con base en los artículos 107 fracción I, inciso d) de la Ley Federal de Presupuesto y Responsabilidad Hacendaria y 205 de su Reglamento

Comisión Federal de Electricidad

Enero-septiembre de 2012 <sup>p-/</sup>

(Cifras en millones de pesos con un decimal a precios de 2012) <sup>1-/</sup>

No. PEF	Proyecto <sup>2-/</sup>	Antes de Impuestos		Después de impuestos	Inicio de operaciones <sup>3-/</sup>	Entrega de obra	Término de obligaciones <sup>4-/</sup>	Plazo del pago	
		Valor presente neto de la evaluación económica (VPN)	Valor presente neto de la evaluación financiera (VPN)	Valor presente neto de la evaluación financiera (VPN)				años	meses
110	RM CCC Tula	297.3	297.3	297.3	07-mar-07	11-jun-07	15-abr-16	8	9
111	RM CGT Cerro Prieto (U5)	300.1	300.1	300.1	15-ago-09	15-ago-09	26-jul-19	9	5
112	RM CT Carbón II Unidades 2 y 4	971.9	971.9	971.9	26-sep-05	31-dic-10	29-jun-15	9	6
113	RM CT Emilio Portes Gil Unidad 4	1,445.2	1,445.2	1,445.2	24-jul-07	03-ago-07	26-may-17	9	7
114	RM CT Francisco Pérez Ríos Unidad 5	632.7	632.7	632.7	10-may-06	10-may-06	15-ene-16	9	6
117	RM CT Pdte. Adolfo López Mateos Unidades 3, 4, 5 y 6	2,476.8	2,476.8	2,476.8	09-ene-07	03-dic-07	10-nov-17	9	11
118	RM CT Pdte. Plutarco Elías Calles Unidades 1 y 2	1,015.9	1,015.9	1,015.9	03-may-07	24-jul-07	26-may-17	9	7
122	SE 811 Noroeste	169.4	169.4	169.4	05-may-06	26-may-06	15-ene-16	9	6
123	SE 812 Golfo Norte	156.6	156.6	156.6	17-ago-06	10-nov-06	15-abr-16	9	6
124	SE 813 División Bajío	752.1	752.1	752.1	24-jul-06	23-ago-06	11-ene-18	11	3
126	SLT 801 Altiplano	2,877.0	2,877.0	2,877.0	08-sep-06	07-dic-07	28-may-17	10	7
127	SLT 802 Tamaulipas	2,077.3	2,077.3	2,077.3	12-may-07	16-jul-07	26-may-17	9	8
128	SLT 803 NOINE	5,339.6	5,339.6	5,339.6	08-dic-07	01-ago-18	01-ago-29	21	7
129	SLT 805 El Occidente	4,625.8	4,625.8	4,625.8	02-jun-14	01-jun-16	01-jun-26	12	0
130	SLT 806 Bajío	12,495.5	12,495.5	12,495.5	30-mar-06	14-oct-10	26-jun-20	13	11
<b>Autorizados en 2004</b>		<b>14,979.6</b>	<b>14,979.6</b>	<b>14,979.6</b>					
132	CE La Venta II	596.4	596.4	596.4	31-ene-07	19-ene-07	30-dic-22	15	10
136	LT Red de Transmisión Asociada a la CE La Venta II	81.3	81.3	81.3	10-oct-06	24-nov-06	15-sep-16	9	6
138	SE 911 Noreste	238.1	238.1	238.1	12-jul-07	12-jul-07	03-feb-17	9	5
139	SE 912 División Oriente	1,924.6	1,924.6	1,924.6	21-jul-09	15-dic-10	17-dic-25	15	2
140	SE 914 División Centro Sur	889.0	889.0	889.0	30-dic-07	08-dic-12	30-dic-24	16	9
141	SE 915 Occidental	531.8	531.8	531.8	26-mar-08	26-mar-08	11-ene-18	9	8
142	SLT 901 Pacífico	4,077.3	4,077.3	4,077.3	28-mar-08	01-sep-13	28-abr-24	16	0
143	SLT 902 Istmo	3,729.6	3,729.6	3,729.6	08-mar-07	13-jul-07	04-ago-17	10	4
144	SLT 903 Cabo - Norte	2,911.5	2,911.5	2,911.5	25-ago-06	19-abr-07	13-sep-16	9	11
<b>Autorizados en 2005</b>		<b>30,709.7</b>	<b>30,709.7</b>	<b>30,709.7</b>					
146	CH La Yesca	3,830.7	3,830.7	3,830.7	22-nov-12	22-nov-12	02-jun-42	29	6
147	CC Baja California	796.6	796.6	796.6	14-jul-09	14-jul-09	17-abr-19	9	6
148	RFO Red de Fibra Óptica Proyecto Sur	437.4	437.4	437.4	19-jul-07	19-jun-07	26-jul-19	11	10
149	RFO Red de Fibra Óptica Proyecto Centro	650.2	650.2	650.2	05-ene-07	04-ene-07	13-sep-16	9	8
150	RFO Red de Fibra Óptica Proyecto Norte	582.1	582.1	582.1	21-jun-07	21-jun-07	29-dic-20	13	3
151	SE 1006 Central-Sur	2,714.1	2,714.1	2,714.1	24-ene-11	31-dic-10	15-dic-25	14	0
152	SE 1005 Noroeste	2,458.8	2,458.8	2,458.8	25-nov-08	15-dic-10	13-dic-23	14	11
156	RM Infiernillo	278.6	278.6	278.6	27-feb-09	11-oct-10	10-jul-20	11	0
157	RM CT Francisco Pérez Ríos Unidades 1 y 2	3,077.6	3,077.6	3,077.6	03-dic-09	23-feb-10	25-nov-19	9	9
158	RM CT Puerto Libertad Unidad 4	358.8	358.8	358.8	07-dic-06	07-dic-06	30-sep-16	9	9
159	RM CT Valle de México Unidades 5,6 y 7	80.8	80.8	80.8	23-ago-07	23-ago-07	15-abr-16	8	7
160	RM CCC Samalayuca II	124.7	124.7	124.7	18-abr-07	18-abr-07	15-abr-16	8	11
161	RM CCC El Sauz	277.4	277.4	277.4	16-jul-07	03-oct-07	04-ago-17	10	0
162	RM CCC Huinalá II	85.8	85.8	85.8	15-may-08	20-jun-08	11-ene-18	9	7
163	SE 1004 Compensación Dinámica Área Central	806.9	806.9	806.9	21-mar-07	21-mar-07	15-abr-16	9	0
164	SE 1003 Subestaciones Eléctricas de Occidente	4,053.0	4,053.0	4,053.0	08-jul-11	01-ago-15	01-ago-30	19	0
165	LT Red de Transmisión Asociada a la CC San Lorenzo	379.5	379.5	379.5	29-ene-08	29-ene-08	11-ene-18	9	11
166	SLT 1002 Compensación y Transmisión Noreste - Sureste	1,504.9	1,504.9	1,504.9	09-nov-07	25-ene-10	25-nov-19	11	9
167	CC San Lorenzo Conversión de TG a CC	6,523.0	6,523.0	6,523.0	29-dic-09	12-ene-10	13-sep-24	14	8
168	SLT 1001 Red de Transmisión Baja -- Nogales	842.6	842.6	842.6	23-jul-07	23-jul-07	26-may-17	9	10
170	LT Red de Transmisión Asociada a la CH La Yesca	846.2	846.2	846.2	29-nov-11	28-nov-11	30-dic-22	11	0
<b>Autorizados en 2006</b>		<b>122,173.2</b>	<b>122,173.2</b>	<b>122,173.2</b>					
171	CC Agua Prieta II (con campo solar)	1,440.2	1,440.2	1,440.2	07-abr-13	06-abr-13	01-jun-27	14	1

CUADRO 4 DE 6

VALOR PRESENTE NETO POR PROYECTO DE INVERSIÓN FINANCIADA DIRECTA

Con base en los artículos 107 fracción I, inciso d) de la Ley Federal de Presupuesto y Responsabilidad Hacendaria y 205 de su Reglamento

Comisión Federal de Electricidad

Enero-septiembre de 2012 <sup>1-/-</sup>

(Cifras en millones de pesos con un decimal a precios de 2012) <sup>1-/-</sup>

No. PEF	Proyecto <sup>2-/-</sup>	Antes de Impuestos		Después de impuestos	Inicio de operaciones <sup>3-/-</sup>	Entrega de obra	Término de obligaciones <sup>4-/-</sup>	Plazo del pago	
		Valor presente neto de la evaluación económica (VPN)	Valor presente neto de la evaluación financiera (VPN)	Valor presente neto de la evaluación financiera (VPN)				años	meses
176	LT Red de transmisión asociada a la CC Agua Prieta II	1,716.5	1,716.5	1,716.5	03-abr-13	02-abr-13	01-dic-27	14	6
177	LT Red de Transmisión Asociada a la CE La Venta III	78.7	78.7	78.7	29-abr-10	28-abr-10	20-dic-19	9	6
180	RM CCC Huinalá Unidad 6	4,617.7	4,617.7	4,617.7	01-abr-14	01-abr-14	01-abr-24	10	0
181	RM CN Laguna Verde	5,705.1	5,705.1	5,705.1	14-feb-10	20-mar-11	20-dic-29	18	3
182	RM CT Puerto Libertad Unidades 2 y 3	519.8	519.8	519.8	22-sep-08	19-sep-08	22-ene-18	9	6
183	RM CT Punta Prieta Unidad 2	239.6	239.6	239.6	10-mar-08	06-mar-08	19-ene-18	9	6
185	SE 1110 Compensación Capacitiva del Norte	1,407.7	1,407.7	1,407.7	23-may-11	30-sep-11	02-may-21	9	11
188	SE 1116 Transformación del Noroeste	12,178.7	12,178.7	12,178.7	30-may-09	01-abr-15	01-abr-30	20	10
189	SE 1117 Transformación de Guaymas	770.6	770.6	770.6	01-nov-11	31-oct-11	01-jul-26	14	7
190	SE 1120 Noroeste	3,787.0	3,787.0	3,787.0	20-ene-11	12-dic-11	18-dic-25	14	0
191	SE 1121 Baja California	2,540.0	2,540.0	2,540.0	15-ene-10	12-dic-11	30-dic-24	14	9
192	SE 1122 Golfo Norte	6,636.6	6,636.6	6,636.6	13-ene-11	19-dic-11	18-dic-25	14	0
193	SE 1123 Norte	5,008.2	5,008.2	5,008.2	05-feb-08	06-dic-10	16-dic-24	15	9
194	SE 1124 Bajío Centro	13,142.5	13,142.5	13,142.5	17-ene-11	01-ene-13	18-dic-25	14	9
195	SE 1125 Distribución	5,463.6	5,463.6	5,463.6	15-may-09	01-ene-13	17-dic-25	16	6
196	SE 1126 Centro Oriente	1,886.2	1,886.2	1,886.2	31-dic-10	29-nov-10	28-dic-20	9	9
197	SE 1127 Sureste	488.2	488.2	488.2	19-oct-10	29-dic-10	18-nov-20	9	11
198	SE 1128 Centro Sur	9,199.4	9,199.4	9,199.4	09-feb-11	19-dic-11	15-dic-25	14	0
199	SE 1129 Compensación redes	836.2	836.2	836.2	31-dic-09	23-dic-10	24-dic-25	16	0
200	SLT 1111 Transmisión y Transformación del Central - Occidental	5,524.7	5,524.7	5,524.7	18-nov-11	01-mar-13	01-mar-23	11	3
201	SLT 1112 Transmisión y Transformación del Noroeste	11,354.4	11,354.4	11,354.4	24-sep-09	18-abr-14	01-abr-24	14	6
202	SLT 1114 Transmisión y Transformación del Oriental	12,840.4	12,840.4	12,840.4	03-dic-12	02-may-16	02-may-30	18	4
203	SLT 1118 Transmisión y Transformación del Norte	1,098.9	1,098.9	1,098.9	08-dic-09	07-dic-09	20-sep-24	16	1
204	SLT 1119 Transmisión y Transformación del Sureste	11,368.4	11,368.4	11,368.4	16-oct-10	02-mar-13	01-mar-25	14	4
205	SUV Suministro de 970 T/h a las Centrales de Cerro Prieto	2,323.8	2,323.8	2,323.8	30-mar-09	04-oct-10	10-jul-20	11	0
<b>Autorizados en 2007</b>		<b>96,452.4</b>	<b>96,452.4</b>	<b>96,452.4</b>					
206	SE 1206 Conversión a 400 kV de la LT Mazatlán II - La Higuera	2,567.7	2,567.7	2,567.7	03-may-09	03-may-09	03-jun-19	10	0
207	SE 1213 COMPENSACIÓN DE REDES	1,204.3	1,204.3	1,204.3	04-jul-09	19-dic-11	14-dic-26	17	2
208	SE 1205 Compensación Oriental - Peninsular	803.9	803.9	803.9	07-dic-09	07-dic-09	13-sep-24	14	5
209	SE 1212 SUR - PENINSULAR	10,467.8	10,467.8	10,467.8	12-ene-11	31-dic-12	24-dic-25	14	0
210	SLT 1204 Conversión a 400 kV del Área Peninsular	11,081.2	11,081.2	11,081.2	10-dic-10	15-jul-11	01-mar-21	10	2
211	SLT 1203 Transmisión y Transformación Oriental - Sureste	9,160.0	9,160.0	9,160.0	30-nov-11	31-oct-12	31-dic-26	15	0
212	SE 1202 Suministro de Energía a la Zona Manzanillo	3,346.8	3,346.8	3,346.8	29-may-11	18-jul-15	01-may-25	13	11
213	SE 1211 NORESTE - CENTRAL	8,989.9	8,989.9	8,989.9	10-ene-11	22-dic-10	17-dic-25	14	0
214	SE 1210 NORTE - NOROESTE	10,283.6	10,283.6	10,283.6	27-ene-11	14-dic-10	16-dic-26	15	0
215	SLT 1201 Transmisión y Transformación de Baja California	2,417.8	2,417.8	2,417.8	03-jun-10	01-jun-16	01-jun-29	18	11
216	RM CCC Poza Rica	2,283.1	2,283.1	2,283.1	05-sep-12	05-sep-12	05-sep-22	10	0
217	RM CCC El Sauz Paquete 1	3,148.8	3,148.8	3,148.8	05-jul-13	05-jul-13	05-jul-23	10	0
218	LT Red de Trans Asoc al proy de temp abierta y Oax. II, III, IV	12.9	12.9	12.9	30-oct-10	19-nov-10	10-jul-20	9	7
219	SLT Red de Transmisión Asociada a Manzanillo I U-1 y 2	3,899.9	3,899.9	3,899.9	19-sep-11	18-sep-11	20-sep-21	9	11
222	CC Repotenciación CT Manzanillo I U-1 y 2	21,708.8	21,708.8	21,708.8	02-nov-12	01-nov-12	03-nov-26	15	1
223	LT Red de transmisión asociada a la CG Los Humeros II	177.5	177.5	177.5	05-sep-11	04-sep-11	02-dic-20	9	2

CUADRO 5 DE 6

VALOR PRESENTE NETO POR PROYECTO DE INVERSIÓN FINANCIADA DIRECTA

Con base en los artículos 107 fracción I, inciso d) de la Ley Federal de Presupuesto y Responsabilidad Hacendaria y 205 de su Reglamento

Comisión Federal de Electricidad

Enero-septiembre de 2012 <sup>1-/-</sup>

(Cifras en millones de pesos con un decimal a precios de 2012) <sup>1-/-</sup>

No. PEF	Proyecto <sup>2-/-</sup>	Antes de Impuestos		Después de impuestos	Inicio de operaciones <sup>3-/-</sup>	Entrega de obra	Término de obligaciones <sup>4-/-</sup>	Plazo del pago	
		Valor presente neto de la evaluación económica (VPN)	Valor presente neto de la evaluación financiera (VPN)	Valor presente neto de la evaluación financiera (VPN)				años	meses
225	LT Red de transmisión asociada a la CI Guerrero Negro III	37.5	37.5	37.5	28-ene-11	28-ene-11	29-ene-21	9	6
226	CCI CI Guerrero Negro III	316.6	316.6	316.6	27-sep-11	27-sep-11	04-ene-22	10	3
227	CG Los Humeros II	1,901.6	1,901.6	1,901.6	01-oct-11	01-oct-11	01-nov-21	10	0
228	LT Red de transmisión asociada a la CCC Norte II	1,708.5	1,708.5	1,708.5	01-abr-13	01-oct-12	04-ene-27	14	0
229	CT TG Baja California II	934.1	934.1	934.1	01-mar-15	27-feb-15	01-sep-30	15	0
<b>Autorizados en 2008</b>		<b>39,478.1</b>	<b>39,478.1</b>	<b>39,478.1</b>					
230	SLT 1301 Interconexión de Baja California	4,470.2	4,470.2	4,470.2	01-abr-14	01-abr-14	01-abr-24	10	0
231	SLT 1304 Transmisión y Transformación del Oriental	2,147.8	2,147.8	2,147.8	19-jul-10	20-ene-14	20-jul-26	15	11
233	SLT 1303 Transmisión y Transformación Baja - Noroeste	286.1	286.1	286.1	23-jul-10	30-jul-10	29-jun-20	8	6
234	SLT 1302 Transmisión y Transformación Norte y Occidente	1,638.2	1,638.2	1,638.2	04-may-15	04-may-15	02-may-25	10	0
235	CCI Baja California Sur IV	581.5	581.5	581.5	01-abr-13	29-mar-13	02-oct-28	15	0
236	CCI Baja California Sur III	589.7	589.7	589.7	02-jul-12	01-jul-12	02-oct-28	16	2
237	LT 1313 Red de Transmisión Asociada al CC Baja California III	869.5	869.5	869.5	01-abr-13	31-dic-12	01-oct-23	10	0
242	SE 1323 DISTRIBUCION SUR	6,463.2	6,463.2	6,463.2	19-may-11	07-abr-11	15-dic-25	14	1
243	SE 1322 DISTRIBUCION CENTRO	6,846.0	6,846.0	6,846.0	24-ene-11	29-nov-10	05-dic-22	11	9
244	SE 1321 DISTRIBUCION NORESTE	9,541.7	9,541.7	9,541.7	05-may-11	09-dic-13	15-dic-25	14	1
245	SE 1320 DISTRIBUCION NOROESTE	6,044.2	6,044.2	6,044.2	26-may-11	28-abr-11	15-dic-25	14	0
<b>Autorizados en 2009</b>		<b>21,537.5</b>	<b>21,537.5</b>	<b>21,537.5</b>					
247	SLT SLT 1404 Subestaciones del Oriente	2,274.8	2,274.8	2,274.8	02-may-13	03-may-13	02-may-23	10	0
248	SLT 1401 SEs y LTs de las Áreas Baja California y Noroeste	3,152.0	3,152.0	3,152.0	21-nov-11	25-sep-12	27-jul-26	14	7
249	SLT 1405 Subest y Líneas de Transmisión de las Áreas Sureste	2,802.3	2,802.3	2,802.3	02-jul-13	01-jul-13	03-jul-23	10	0
250	SLT 1402 Cambio de Tensión de la LT Culiacán - Los Mochis	1,406.4	1,406.4	1,406.4	18-sep-11	17-sep-11	01-jun-26	14	7
251	SE 1421 DISTRIBUCIÓN SUR	3,576.4	3,576.4	3,576.4	30-ene-12	05-dic-11	14-dic-26	14	8
252	SE 1403 Compensación Capacitiva de las Áreas Noroeste - Norte	222.7	222.7	222.7	26-may-11	26-may-11	01-abr-20	8	10
253	SE 1420 DISTRIBUCIÓN NORTE	6,101.1	6,101.1	6,101.1	30-ene-12	05-dic-11	14-dic-26	14	8
257	CCI Santa Rosalía II	180.1	180.1	180.1	03-abr-12	02-abr-12	01-abr-27	14	6
258	RM CT Altamira Unidades 1 y 2	1,821.6	1,821.6	1,821.6	01-dic-15	01-abr-16	01-abr-26	10	4
<b>Autorizados en 2010</b>		<b>21,034.4</b>	<b>21,034.4</b>	<b>21,034.4</b>					
259	SE 1521 DISTRIBUCIÓN SUR	10,463.4	10,463.4	10,463.4	01-ene-13	31-dic-12	30-dic-22	9	9
260	SE 1520 DISTRIBUCION NORTE	3,885.4	3,885.4	3,885.4	01-ene-13	31-dic-12	30-dic-22	9	9
261	CCC Cogeneración Salamanca Fase I	6,685.6	6,685.6	6,685.6	04-jul-13	03-jul-13	02-oct-23	10	2
<b>Autorizados en 2011</b>		<b>110,041.8</b>	<b>110,041.8</b>	<b>110,041.8</b>					
262	SLT 1601 Transmisión y Transformación Noroeste - Norte	1,145.1	1,145.1	1,145.1	03-jun-13	01-abr-14	01-abr-24	10	10
263	LT 1602 Transmisión La Paz entronque Tuxpan - Texcoco	433.0	433.0	433.0	02-may-13	02-may-13	02-may-23	10	0
264	CC Centro	7,787.5	7,787.5	7,787.5	03-sep-13	02-sep-13	01-mar-23	9	0
266	SLT 1603 Subestación Lago	1,109.4	1,109.4	1,109.4	03-mar-14	03-mar-14	04-mar-24	10	0
267	SLT 1604 Transmisión Ayotla-Chalco	324.4	324.4	324.4	02-oct-13	01-oct-13	02-oct-23	10	0
268	CCI Guerrero Negro IV	145.5	145.5	145.5	03-abr-13	02-abr-13	01-oct-23	10	0
269	LT Red de Transmisión Asociada a la CI Guerrero Negro IV	78.8	78.8	78.8	01-abr-13	01-abr-13	02-abr-22	9	0
270	LT Red de Transmisión Asociada al CC Occidental I (Bajío)	1,503.3	1,503.3	1,503.3	02-abr-15	01-abr-15	01-jul-24	9	2
271	CCI Santa Rosalía III	239.5	239.5	239.5	03-abr-14	02-abr-14	01-oct-24	10	0
272	LT Red de Transmisión Asociada a la CI Santa Rosalía III	165.0	165.0	165.0	02-abr-14	01-abr-14	03-abr-23	9	0
273	SE 1621 Distribución Norte-Sur	26,477.2	26,477.2	26,477.2	02-ene-13	03-dic-12	26-dic-22	9	9
274	SE 1620 Distribución Valle de México	64,190.5	64,190.5	64,190.5	27-ago-12	06-ago-12	12-dic-22	10	0

**CUADRO 6 DE 6**  
**VALOR PRESENTE NETO POR PROYECTO DE INVERSIÓN FINANCIADA DIRECTA**  
Con base en los artículos 107 fracción I, inciso d) de la Ley Federal de Presupuesto y Responsabilidad Hacendaria y 205 de su Reglamento  
Comisión Federal de Electricidad  
Enero-septiembre de 2012 <sup>p/\_</sup>  
(Cifras en millones de pesos con un decimal a precios de 2012) <sup>1/\_</sup>

No. PEF	Proyecto <sup>2/_</sup>	Antes de Impuestos		Después de impuestos	Inicio de operaciones <sup>3/_</sup>	Entrega de obra	Término de obligaciones <sup>4/_</sup>	Plazo del pago	
		Valor presente neto de la evaluación económica (VPN)	Valor presente neto de la evaluación financiera (VPN)	Valor presente neto de la evaluación financiera (VPN)				años	meses
275	CG Los Azufres III (Fase I)	1,817.6	1,817.6	1,817.6	03-abr-14	02-abr-14	03-jun-24	10	0
276	CH La Parota	4,220.8	4,220.8	4,220.8	04-oct-16	03-oct-16	04-jun-46	30	0
277	LT Red de transmisión asociada a la CH La Parota	404.2	404.2	404.2	04-dic-15	03-dic-15	01-dic-25	9	11
<b>Autorizados en 2012</b>		<b>74,494.3</b>	<b>74,494.3</b>	<b>74,494.3</b>					
278	RM CT José López Portillo	6,072.8	6,072.8	6,072.8	01-dic-15	01-feb-17	01-feb-27	11	2
279	LT Red de Transmisión Asociada al CC Noroeste	2,537.1	2,537.1	2,537.1	04-abr-16	01-oct-15	01-jul-25	9	2
280	SLT 1721 DISTRIBUCIÓN NORTE	25,026.9	25,026.9	25,026.9	31-mar-14	31-dic-13	19-dic-33	19	4
281	LT Red de Transmisión Asociada al CC Noreste	3,158.9	3,158.9	3,158.9	01-abr-16	02-oct-15	01-jul-25	9	2
282	SLT 1720 Distribución Valle de México	10,868.3	10,868.3	10,868.3	31-mar-14	31-dic-13	19-dic-33	19	4
283	LT Red de Transmisión Asociada al CC Norte III	3,125.6	3,125.6	3,125.6	01-abr-15	02-oct-14	01-jul-24	9	2
284	CG Los Humeros III	1,096.4	1,096.4	1,096.4	03-abr-15	02-abr-15	01-jul-25	10	0
285	CC Centro II	6,028.8	6,028.8	6,028.8	03-sep-15	02-sep-15	01-dic-25	10	0
286	CCI Baja California Sur V	857.1	857.1	857.1	03-abr-15	02-abr-15	01-oct-25	10	0
287	LT Red de transmisión asociada a la CE Rumorosa I, II y III	30.5	30.5	30.5	03-jun-14	02-jun-14	01-jul-24	10	0
288	SLT 1722 Distribución Sur	5,861.8	5,861.8	5,861.8	31-mar-14	31-dic-13	19-dic-33	19	4
289	CH Chicoasén II	2,766.0	2,766.0	2,766.0	05-abr-17	04-abr-17	01-jul-47	30	0
290	LT Red de transmisión asociada a la CH Chicoasén II	315.4	315.4	315.4	05-oct-16	04-oct-16	01-ene-26	9	0
291	LT 1705 Transmisión del Occidental	1,483.5	1,483.5	1,483.5	01-abr-14	01-abr-14	01-abr-24	10	0
292	SE 1701 Subestación Chimalpa Dos	1,323.9	1,323.9	1,323.9	02-oct-15	01-oct-15	02-oct-25	10	0
293	SLT 1703 Conversión a 400 kV de la Riviera Maya	2,178.3	2,178.3	2,178.3	02-mar-15	02-mar-15	03-mar-25	10	0
294	SLT 1702 Transmisión y Transformación Baja - Noine	1,470.1	1,470.1	1,470.1	01-abr-14	01-abr-14	01-abr-24	10	0
295	SLT 1704 Interconexión sist aislados Guerrero Negro Sta Rosalía	293.2	293.2	293.2	01-abr-14	01-abr-14	01-abr-24	10	0

p/\_ Cifras preliminares

1/\_ El tipo de cambio utilizado para la presentación de la información en pesos es de \$12.8695 el cual corresponde al cierre de Septiembre de 2012.

2/\_ El año de autorización corresponde al ejercicio fiscal en que el proyecto se incluyó por primera vez en el Presupuesto de Egresos de la Federación en la modalidad de Pidiregas.

3/\_ La fecha de inicio de operación es la consignada en el Tomo V del Presupuesto de Egresos de la Federación autorizado para el ejercicio fiscal 2012 y corresponde al primer cierre parcial del proyecto.

4/\_ Es la fecha del último pago de amortizaciones de un proyecto.

Fuente: Comisión Federal de Electricidad.

VALOR PRESENTE NETO POR PROYECTO DE INVERSIÓN FINANCIADA CONDICIONADA

Con base en los artículos 107 fracción I, inciso d) de la Ley Federal de Presupuesto y Responsabilidad Hacendaria y 205 de su Reglamento

Comisión Federal de Electricidad

Enero-septiembre de 2012 <sup>p-/</sup>

(Cifras en millones de pesos con un decimal a precios de 2012) <sup>1-/</sup>

No. PEF	Proyecto <sup>2-/</sup>	Antes de Impuestos		Después de impuestos	Inicio de operaciones <sup>3-/</sup>	Entrega de obra	Término de obligaciones <sup>4-/</sup>	Plazo del pago	
		Valor presente neto de la evaluación económica (VPN)	Valor presente neto de la evaluación financiera (VPN)	Valor presente neto de la evaluación financiera (VPN)				años	meses
<b>TOTAL</b>		<b>219,803.3</b>	<b>219,803.3</b>	<b>219,803.3</b>					
<b>Autorizados en 1997</b>		<b>2,417.6</b>	<b>2,417.6</b>	<b>2,417.6</b>					
1	TRN Terminal de Carbón de la CT Pdte. Plutarco Elías Calles	2,417.6	2,417.6	2,417.6	24-abr-99	24-abr-99	24-nov-29	30	6
<b>Autorizados en 1998</b>		<b>68,571.5</b>	<b>68,571.5</b>	<b>68,571.5</b>					
2	CC Altamira II	7,265.9	7,265.9	7,265.9	14-may-02	14-may-02	14-jun-27	25	0
3	CC Bajío	10,739.2	10,739.2	10,739.2	09-mar-02	09-mar-02	09-abr-27	25	0
4	CC Campeche	3,603.6	3,603.6	3,603.6	27-jun-03	28-may-03	28-jun-28	25	0
5	CC Hermosillo	2,748.8	2,748.8	2,748.8	01-oct-01	01-oct-01	02-nov-26	25	0
6	CT Mérida III	6,047.6	6,047.6	6,047.6	09-jun-00	09-jun-00	01-dic-25	25	0
7	CC Monterrey III	8,423.2	8,423.2	8,423.2	27-mar-02	27-mar-02	27-abr-27	25	0
8	CC Naco-Nogales	4,473.5	4,473.5	4,473.5	04-oct-03	04-oct-03	06-nov-28	25	0
9	CC Río Bravo II	5,893.3	5,893.3	5,893.3	18-ene-02	18-ene-02	18-ene-27	24	11
10	CC Mexicali	4,687.9	4,687.9	4,687.9	20-jul-03	20-jul-03	20-jul-28	24	11
11	CC Saltillo	3,662.6	3,662.6	3,662.6	19-nov-01	19-nov-01	19-nov-26	24	11
12	CC Tuxpan II	9,363.6	9,363.6	9,363.6	15-dic-01	15-dic-01	15-dic-26	25	0
13	TRN Gasoducto Cd. Pemex-Valladolid	1,449.0	1,449.0	1,449.0	30-sep-99	30-sep-99	09-abr-25	25	7
14	TRN Gasoducto Samalayuca	213.3	213.3	213.3	20-dic-97	20-dic-97	07-feb-07	9	1
<b>Autorizados en 1999</b>		<b>46,889.8</b>	<b>46,889.8</b>	<b>46,889.8</b>					
15	CC Altamira III y IV	18,385.0	18,385.0	18,385.0	24-dic-03	24-dic-03	29-dic-28	24	11
16	CC Chihuahua III	3,223.2	3,223.2	3,223.2	09-sep-03	09-sep-03	09-oct-28	25	0
17	CC La Laguna II	5,487.9	5,487.9	5,487.9	22-abr-05	22-abr-05	22-may-30	25	0
18	CC Río Bravo III	5,142.0	5,142.0	5,142.0	01-abr-04	01-abr-04	01-may-29	25	0
19	CC Tuxpan III y IV	14,651.7	14,651.7	14,651.7	23-may-03	23-may-03	23-jun-28	25	0
<b>Autorizados en 2000</b>		<b>29,963.9</b>	<b>29,963.9</b>	<b>29,963.9</b>					
20	CC Altamira V	12,417.1	12,417.1	12,417.1	01-nov-06	01-nov-06	30-nov-31	25	0
21	CC Tamazunchale	17,546.8	17,546.8	17,546.8	01-jun-07	01-jun-07	01-jul-32	25	0
<b>Autorizados en 2001</b>		<b>15,154.0</b>	<b>15,154.0</b>	<b>15,154.0</b>					
24	CC Río Bravo IV	5,677.0	5,677.0	5,677.0	01-abr-05	01-abr-05	01-may-30	25	0
25	CC Tuxpan V	9,476.9	9,476.9	9,476.9	01-sep-06	01-sep-06	01-oct-31	25	0
<b>Autorizados en 2002</b>		<b>10,474.1</b>	<b>10,474.1</b>	<b>10,474.1</b>					
26	CC Valladolid III	10,474.1	10,474.1	10,474.1	01-jun-06	01-jun-06	01-jul-31	25	0
<b>Autorizados en 2005</b>		<b>6,310.4</b>	<b>6,310.4</b>	<b>6,310.4</b>					
28	CCC Norte II	1,715.9	1,715.9	1,715.9	01-jun-13	31-may-13	01-jul-39	26	1
29	CCC Norte	4,594.5	4,594.5	4,594.5	02-ago-10	30-jul-10	26-jul-34	23	10
<b>Autorizados en 2006</b>		<b>404.4</b>	<b>404.4</b>	<b>404.4</b>					
31	CE La Venta III	404.4	404.4	404.4	19-abr-12	19-abr-12	19-may-37	25	0
<b>Autorizados en 2007</b>		<b>1,241.7</b>	<b>1,241.7</b>	<b>1,241.7</b>					
33	CE Oaxaca I	1,241.7	1,241.7	1,241.7	08-oct-11	07-oct-11	08-feb-30	18	3
<b>Autorizados en 2008</b>		<b>3,486.6</b>	<b>3,486.6</b>	<b>3,486.6</b>					
34	CE Oaxaca II y CE Oaxaca III y CE Oaxaca IV	1,058.4	1,058.4	1,058.4	24-dic-11	23-dic-11	31-dic-32	21	0
36	CC Baja California III	2,428.2	2,428.2	2,428.2	02-abr-13	01-abr-13	03-may-37	24	0
<b>Autorizados en 2011</b>		<b>20,688.4</b>	<b>20,688.4</b>	<b>20,688.4</b>					
38	CC Norte III (Juárez)	13,034.9	13,034.9	13,034.9	02-abr-15	01-abr-15	01-jul-41	26	2
39	CC Occidental I (Bajío)	7,066.1	7,066.1	7,066.1	02-abr-15	01-abr-15	01-jul-41	26	2
40	CE Sureste I	407.7	407.7	407.7	02-abr-13	01-abr-13	02-may-34	21	0
41	CE Sureste II	179.8	179.8	179.8	02-abr-13	01-abr-13	01-may-33	20	0
<b>Autorizados en 2012</b>		<b>14,200.9</b>	<b>14,200.9</b>	<b>14,200.9</b>					
42	CC Noroeste	7,359.5	7,359.5	7,359.5	04-abr-16	01-abr-16	01-jul-42	26	2
43	CC Noreste	6,680.6	6,680.6	6,680.6	04-abr-16	01-abr-16	01-jul-42	26	2
44	CE Rumorosa I, II y III	160.7	160.7	160.7	31-dic-14	30-dic-14	01-jul-36	21	7

p-/ Cifras preliminares.

1-/ El tipo de cambio utilizado para la presentación de la información en pesos es de \$12.8695 el cual corresponde al cierre de Septiembre de 2012.

2-/ El año de autorización corresponde al ejercicio fiscal en que el proyecto se incluyó por primera vez en el Presupuesto de Egresos de la Federación en la modalidad de Pidiregas.

3-/ La fecha de inicio de operación es la consignada en el Tomo V del Presupuesto de Egresos de la Federación autorizado para el ejercicio fiscal 2012 y corresponde al primer cierre parcial del proyecto.

4-/ Es la fecha del último pago de amortizaciones de un proyecto.

Fuente: Comisión Federal de Electricidad.

## VIII. COMPARATIVO DE GASTO PAGADO Y ORIGINAL

En cumplimiento a lo dispuesto en el Artículo 107 de la Ley Federal de Presupuesto y Responsabilidad Hacendaria, se presenta el estado comparativo entre el presupuesto aprobado y el ejercido al tercer trimestre de 2012. Cabe aclarar que en el caso de este último, las cifras se expresan en términos de pagado, a efecto de guardar congruencia con el resto de las estadísticas de gasto que se consignan en el informe.

**CUADRO 1 DE 2**  
**GASTO NETO DEL SECTOR PÚBLICO PRESUPUESTARIO, 2012**  
Clasificación administrativa  
(Cifras acumuladas en millones de pesos)

Concepto	Anual original	Observado <sup>P-1</sup>			Avance %		
		Jul	Ago	Sep	Jul	Ago	Sep
<b>Gasto neto devengado</b>	<b>3,706,922.2</b>	<b>2,224,218.3</b>	<b>2,486,867.4</b>	<b>2,778,026.1</b>	<b>60.0</b>	<b>67.1</b>	<b>74.9</b>
<b>Gasto programable devengado <sup>1-1</sup></b>	<b>2,869,583.0</b>	<b>1,734,566.0</b>	<b>1,948,571.2</b>	<b>2,189,144.4</b>	<b>60.4</b>	<b>67.9</b>	<b>76.3</b>
<b>Gobierno Federal</b>	<b>1,966,025.6</b>	<b>1,236,483.4</b>	<b>1,386,144.3</b>	<b>1,531,702.3</b>	<b>62.9</b>	<b>70.5</b>	<b>77.9</b>
Ramos Autónomos	69,804.2	41,376.1	47,669.5	52,502.9	59.3	68.3	75.2
Poder Legislativo	10,987.2	7,161.0	7,991.9	8,892.0	65.2	72.7	80.9
Poder Judicial	42,582.8	22,172.3	26,721.7	29,413.1	52.1	62.8	69.1
Instituto Federal Electoral	14,953.9	11,225.0	12,051.2	13,197.3	75.1	80.6	88.3
Comisión Nacional de los Derechos Humanos	1,280.3	817.9	904.7	1,000.5	63.9	70.7	78.1
Instituto Nacional de Estadística y Geografía	4,931.6	2,738.5	3,082.8	3,458.1	55.5	62.5	70.1
Tribunal Federal de Justicia Fiscal y Administrativa	2,065.9	1,228.2	1,385.7	1,571.7	59.5	67.1	76.1
Ramos Administrativos	932,139.5	563,473.5	639,247.3	708,283.7	60.4	68.6	76.0
Presidencia de la República	1,986.6	1,580.4	1,772.8	1,941.2	79.6	89.2	97.7
Gobernación	23,637.5	12,748.6	14,072.5	16,165.7	53.9	59.5	68.4
Relaciones Exteriores	6,116.4	3,560.2	4,235.3	5,176.5	58.2	69.2	84.6
Hacienda y Crédito Público	46,233.6	31,940.1	35,319.0	39,174.6	69.1	76.4	84.7
Defensa Nacional	55,611.0	30,352.9	34,653.5	39,905.8	54.6	62.3	71.8
Agricultura, Ganadería, Desarrollo Rural, Pesca y Alimentación	71,378.3	50,682.9	55,586.5	58,705.6	71.0	77.9	82.2
Comunicaciones y transportes	85,544.0	41,742.9	46,901.8	53,183.5	48.8	54.8	62.2
Economía	18,622.9	15,106.1	15,884.3	16,805.9	81.1	85.3	90.2
Educación Pública	251,764.6	155,509.4	177,552.8	193,410.7	61.8	70.5	76.8
Salud	113,479.7	63,166.8	72,406.5	80,963.2	55.7	63.8	71.3
Marina	19,679.7	10,996.2	12,458.6	14,542.3	55.9	63.3	73.9
Trabajo y Previsión Social	4,416.8	2,484.0	2,793.8	3,111.4	56.2	63.3	70.4
Reforma Agraria	5,707.4	3,162.5	3,907.6	4,139.3	55.4	68.5	72.5
Medio Ambiente y Recursos Naturales	54,717.7	28,350.9	34,123.7	40,257.9	51.8	62.4	73.6
Procuraduría General de la República	14,905.1	6,661.5	7,600.0	8,744.4	44.7	51.0	58.7
Energía	3,201.5	18,361.3	18,512.3	18,702.5	573.5	578.2	584.2
Desarrollo Social	84,859.9	48,231.5	55,260.7	62,304.4	56.8	65.1	73.4
Turismo	5,037.0	4,320.3	5,041.8	5,336.1	85.8	100.1	105.9
Función Pública	1,630.4	824.4	929.3	1,057.8	50.6	57.0	64.9
Tribunales Agrarios	1,092.4	447.7	505.6	583.4	41.0	46.3	53.4
Seguridad Pública	40,536.5	20,638.4	25,479.4	28,408.6	50.9	62.9	70.1
Consejería Jurídica del Ejecutivo Federal	108.5	59.6	67.7	77.8	54.9	62.4	71.7
Consejo Nacional de Ciencia y Tecnología	21,872.2	12,544.9	14,181.7	15,584.9	57.4	64.8	71.3
Ramos Generales	957,084.4	627,666.9	694,759.0	765,885.9	65.6	72.6	80.0
Aportaciones a Seguridad Social	368,687.8	246,742.4	280,681.6	309,027.9	66.9	76.1	83.8
Provisiones Salariales y Económicas	63,322.9	45,711.6	57,550.1	59,396.9	72.2	90.9	93.8

**CUADRO 2 DE 2**  
**GASTO NETO DEL SECTOR PÚBLICO PRESUPUESTARIO, 2012**  
Clasificación administrativa  
(Cifras acumuladas en millones de pesos)

Concepto	Anual original	Observado <sup>p_</sup> /			Avance %		
		Jul	Ago	Sep	Jul	Ago	Sep
Previsiones y Aport. para los Sistemas de Educación Básica, Normal, Tecnológica y de Adultos <sup>2_</sup>	42,918.3	17,755.2	19,630.9	22,272.4	41.4	45.7	51.9
Aportaciones Federales para Entidades Federativas y Municipios	482,155.5	317,457.8	336,896.4	375,188.6	65.8	69.9	77.8
<b>Entidades bajo control presupuestario directo</b>	<b>1,232,250.2</b>	<b>721,594.2</b>	<b>814,113.3</b>	<b>936,583.9</b>	<b>58.6</b>	<b>66.1</b>	<b>76.0</b>
Petróleos Mexicanos	442,485.4	239,431.8	271,323.0	308,679.6	54.1	61.3	69.8
Comisión Federal de Electricidad	253,820.0	157,280.9	169,744.5	208,481.6	62.0	66.9	82.1
Instituto Mexicano del Seguro Social	394,492.7	227,573.1	262,575.2	295,825.5	57.7	66.6	75.0
Instituto de Seguridad y Servicios Sociales de los Trabajadores del Estado	141,452.1	97,308.3	110,470.6	123,597.2	68.8	78.1	87.4
<b>(-) Subsidios, transferencias y aportaciones al ISSSTE</b>	<b>328,692.7</b>	<b>223,511.5</b>	<b>251,686.4</b>	<b>279,141.8</b>	<b>68.0</b>	<b>76.6</b>	<b>84.9</b>
<b>Gasto no programable</b>	<b>837,339.2</b>	<b>489,652.3</b>	<b>538,296.2</b>	<b>588,881.7</b>	<b>58.5</b>	<b>64.3</b>	<b>70.3</b>
Costo financiero	318,082.2	172,564.3	182,040.3	191,206.1	54.3	57.2	60.1
Participaciones	504,867.7	298,879.9	336,237.8	375,370.2	59.2	66.6	74.4
Adefas y otros	14,389.2	18,208.2	20,018.1	22,305.4	126.5	139.1	155.0
Adefas	14,389.2	22,250.2	21,962.0	21,783.5	154.6	152.6	151.4
Operaciones ajenas netas <sup>3_</sup>	0.0	-4,042.1	-1,943.9	521.9	n.s.	n.s.	n.s.

Nota: Las sumas parciales y las variaciones pueden no coincidir debido al redondeo.

El total original y su composición corresponden al gasto neto devengado; para obtener el gasto neto pagado se deben restar 27,986.4 millones de pesos de diferimiento de pagos. Las erogaciones del Gobierno Federal durante los periodos enero-julio, enero-agosto y enero-septiembre corresponden a los gastos pagados por la caja de la Tesorería de la Federación a través de las Cuentas por Liquidar Certificadas (CLC) y acuerdos de ministración de fondos.

p\_/ Cifras preliminares.

n.s.: no significativo.

1\_/ Excluye subsidios y transferencias del Gobierno Federal a entidades bajo control presupuestario directo y aportaciones al ISSSTE.

2\_/ En presupuesto anual original incluye los recursos que conforme a lo previsto en el PEF se canalizan al Distrito Federal, así como las provisiones de incrementos salariales para educación básica, normal, tecnológica y de adultos. Durante el ejercicio, dichos incrementos salariales se ejercen a través del Ramo General 33 Aportaciones Federales para Entidades Federativas y Municipios, por lo que el dato reportado únicamente incluye los recursos transferidos al Distrito Federal.

3\_/ Operaciones por cuenta de terceros ajenas al presupuesto.

Fuente: Secretaría de Hacienda y Crédito Público.

GASTO PROGRAMABLE DEL SECTOR PÚBLICO PRESUPUESTARIO, 2012  
Clasificación económica  
(Cifras acumuladas en millones de pesos)

Concepto	Anual original	Observado <sup>p./</sup>			Avance %		
		Jul	Ago	Sep	Jul	Ago	Sep
<b>Total <sup>1./</sup></b>	<b>2,869,583.0</b>	<b>1,734,566.0</b>	<b>1,948,571.2</b>	<b>2,189,144.4</b>	<b>60.4</b>	<b>67.9</b>	<b>76.3</b>
Total corriente	2,196,951.5	1,337,321.1	1,488,951.9	1,672,870.6	60.9	67.8	76.1
Servicios personales <sup>2./</sup>	911,393.3	528,689.0	578,185.9	645,490.8	58.0	63.4	70.8
Poderes y entes autónomos	48,822.9	25,835.3	30,654.8	33,723.9	52.9	62.8	69.1
Administración Pública Federal	536,001.1	293,260.7	332,707.8	372,872.2	54.3	61.6	69.0
Dependencias del Gobierno Federal	202,867.1	102,212.4	115,021.6	129,477.9	50.4	56.7	63.8
Entidades de control directo	281,275.9	158,499.4	181,174.4	202,677.2	56.4	64.4	72.1
Transferencias <sup>3./</sup>	55,948.3	32,548.9	36,511.8	40,717.1	58.2	65.3	72.8
Gobiernos de las Entidades Federativas y Municipios <sup>4./</sup>	322,479.1	209,593.0	214,823.4	238,894.7	65.0	66.6	74.1
Otros gastos de operación	387,453.4	248,046.6	278,376.4	326,193.6	64.0	71.8	84.2
Pensiones y jubilaciones <sup>5./</sup>	395,974.3	246,193.6	281,068.1	313,085.1	62.2	71.0	79.1
Subsidios, transferencias y aportaciones <sup>6./</sup>	473,243.7	287,158.9	325,407.2	357,230.7	60.7	68.8	75.5
Subsidios	366,470.8	217,740.9	246,727.0	270,210.4	59.4	67.3	73.7
Transferencias <sup>3./</sup>	37,416.0	29,032.1	32,763.5	35,249.1	77.6	87.6	94.2
Gobiernos de las Entidades Federativas y Municipios <sup>4./</sup>	69,356.9	40,385.9	45,916.8	51,771.2	58.2	66.2	74.6
Ayudas y otros gastos	28,886.7	27,233.0	25,914.2	30,870.3	94.3	89.7	106.9
Total capital	672,631.6	397,244.9	459,619.4	516,273.8	59.1	68.3	76.8
Inversión física	653,851.3	355,625.5	412,324.2	468,669.8	54.4	63.1	71.7
Directa	458,680.8	215,110.8	247,268.4	286,671.4	46.9	53.9	62.5
Subsidios, transferencias y aportaciones	195,170.6	140,514.7	165,055.8	181,998.4	72.0	84.6	93.3
Subsidios	46,901.5	51,503.0	64,724.6	71,173.6	109.8	138.0	151.8
Transferencias <sup>3./</sup>	10,763.7	8,760.0	10,148.4	10,701.5	81.4	94.3	99.4
Gobiernos de las Entidades Federativas y Municipios <sup>4./</sup>	137,505.3	80,251.7	90,182.8	100,123.4	58.4	65.6	72.8
Otros gastos de capital	18,780.2	41,619.5	47,295.1	47,604.0	221.6	251.8	253.5
Directa <sup>7./</sup>	17,789.5	26,713.0	28,944.1	29,185.9	150.2	162.7	164.1
Transferencias <sup>8./</sup>	990.7	1,313.1	1,755.7	1,822.7	132.5	177.2	184.0
Gobiernos de las Entidades Federativas y Municipios <sup>4./</sup>	0.0	13,593.3	16,595.4	16,595.4	n.s.	n.s.	n.s.
<b>Subsidios, transferencias y aportaciones totales <sup>9./</sup></b>	<b>669,405.0</b>	<b>442,580.0</b>	<b>508,814.1</b>	<b>557,647.3</b>	<b>66.1</b>	<b>76.0</b>	<b>83.3</b>
Subsidios	413,372.4	269,243.9	311,451.6	341,384.0	65.1	75.3	82.6
Transferencias	49,170.4	39,105.2	44,667.5	47,773.3	79.5	90.8	97.2
Entidades Federativas y Municipios	206,862.2	134,230.9	152,694.9	168,490.0	64.9	73.8	81.5

Nota: Las sumas parciales y las variaciones pueden no coincidir debido al redondeo.

El total original y su composición corresponden al gasto neto devengado; para obtener el gasto neto pagado se deben restar 27,986.4 millones de pesos de diferimiento de pagos. Las erogaciones del Gobierno Federal durante los periodos enero-julio, enero-agosto y enero-septiembre corresponden a los gastos pagados por la caja de la Tesorería de la Federación a través de las Cuentas por Liquidar Certificadas (CLC) y acuerdos de ministración de fondos.

p./ Cifras preliminares.

n.s.: no significativo.

1./ Excluye subsidios y transferencias del Gobierno Federal a las entidades bajo control presupuestario directo y aportaciones al ISSSTE.

2./ Incluye el gasto directo y las aportaciones federales para entidades federativas y municipios, así como las transferencias que se otorgaron para el pago de servicios personales de las entidades bajo control presupuestario indirecto.

3./ Se refiere a las transferencias para entidades bajo control presupuestario indirecto.

4./ Incluye los recursos del Ramo 33 Aportaciones Federales a Entidades Federativas y Municipios; del Ramo 25 Previsiones y Aportaciones para los Sistemas de Educación Básica, Normal, Tecnológica y de Adultos; del Ramo 23 Provisiones Salariales y Económicas; de los Convenios de Reasignación; así como los subsidios a los municipios para seguridad pública.

5./ Incluye el pago de pensiones del IMSS y el ISSSTE; el pago de pensiones y jubilaciones de Pemex y CFE; y el pago de pensiones y ayudas pagadas directamente por el Ramo 19 Aportaciones a Seguridad Social.

6./ Excluye las transferencias que se otorgan para el pago de servicios personales.

7./ Incluye el gasto en inversión financiera, así como el gasto ajeno recuperable en las entidades bajo control presupuestario indirecto menos los ingresos por recuperación.

8./ Incluye las transferencias para amortización e inversión financiera de entidades bajo control presupuestario indirecto.

9./ Se refiere a la suma de recursos de naturaleza corriente (sin servicios personales) y de capital, por estos conceptos.

Fuente: Secretaría de Hacienda y Crédito Público.



**GASTO PROGRAMABLE DEL SECTOR PÚBLICO PRESUPUESTARIO, 2012**  
Clasificación funcional  
(Cifras acumuladas en millones de pesos)

Concepto	Anual original	Observado <sup>p/_</sup>			Avance %		
		Jul	Ago	Sep	Jul	Ago	Sep
<b>Total <sup>1/_</sup></b>	<b>2,869,583.0</b>	<b>1,734,566.0</b>	<b>1,948,571.2</b>	<b>2,189,144.4</b>	<b>60.4</b>	<b>67.9</b>	<b>76.3</b>
<b>Poderes y Entes Autónomos</b>	<b>68,415.1</b>	<b>40,573.5</b>	<b>46,751.8</b>	<b>51,469.2</b>	<b>59.3</b>	<b>68.3</b>	<b>75.2</b>
Legislación	10,837.2	7,074.6	7,891.0	8,781.2	65.3	72.8	81.0
Justicia	42,781.6	22,359.0	26,905.0	29,602.0	52.3	62.9	69.2
Coordinación de la Política de Gobierno	14,796.4	11,139.9	11,955.8	13,086.0	75.3	80.8	88.4
<b>Poder Ejecutivo</b>	<b>2,801,167.9</b>	<b>1,693,992.5</b>	<b>1,901,819.4</b>	<b>2,137,675.2</b>	<b>60.5</b>	<b>67.9</b>	<b>76.3</b>
<b>Gobierno</b>	<b>203,040.1</b>	<b>116,620.0</b>	<b>133,272.6</b>	<b>151,208.7</b>	<b>57.4</b>	<b>65.6</b>	<b>74.5</b>
Justicia	33,149.0	15,864.3	19,975.8	22,635.8	47.9	60.3	68.3
Coordinación de la Política de Gobierno	15,434.9	13,343.5	14,653.0	15,984.5	86.5	94.9	103.6
Relaciones Exteriores	6,021.1	3,521.2	4,191.9	5,125.5	58.5	69.6	85.1
Asuntos Financieros y Hacendarios	26,797.0	18,107.1	19,716.3	21,528.0	67.6	73.6	80.3
Seguridad Nacional	68,876.1	38,118.3	43,436.1	50,273.3	55.3	63.1	73.0
Asuntos de Orden Público y de Seguridad Interior	45,254.4	22,916.9	26,067.4	29,907.7	50.6	57.6	66.1
Otros Servicios Generales	7,507.6	4,748.8	5,232.1	5,753.9	63.3	69.7	76.6
<b>Desarrollo social</b>	<b>1,661,339.3</b>	<b>1,004,842.1</b>	<b>1,132,275.0</b>	<b>1,261,103.3</b>	<b>60.5</b>	<b>68.2</b>	<b>75.9</b>
Protección Ambiental	35,266.9	13,455.0	15,973.0	19,248.3	38.2	45.3	54.6
Vivienda y Servicios a la Comunidad	184,017.6	116,462.8	138,070.8	155,047.8	63.3	75.0	84.3
Salud	418,797.7	240,526.4	274,882.0	308,649.4	57.4	65.6	73.7
Recreación, Cultura y Otras Manifestaciones Sociales	25,411.1	14,981.2	17,273.2	19,019.4	59.0	68.0	74.8
Educación	515,196.4	336,224.2	358,498.9	394,264.3	65.3	69.6	76.5
Protección Social	481,495.9	282,946.1	327,304.7	364,514.4	58.8	68.0	75.7
Otros Asuntos Sociales	1,153.7	246.2	272.4	359.7	21.3	23.6	31.2
<b>Desarrollo económico</b>	<b>922,375.7</b>	<b>547,004.4</b>	<b>606,163.0</b>	<b>695,254.2</b>	<b>59.3</b>	<b>65.7</b>	<b>75.4</b>
Asuntos Económicos, Comerciales y Laborales en General	21,194.1	16,801.8	17,727.2	18,823.8	79.3	83.6	88.8
Agropecuaria, Silvicultura, Pesca y Caza	87,763.3	61,494.1	68,489.8	73,157.7	70.1	78.0	83.4
Combustibles y Energía	680,710.7	399,711.4	442,235.0	516,470.0	58.7	65.0	75.9
Minería, Manufacturas y Construcción	106.9	41.2	49.0	57.6	38.5	45.8	53.8
Transporte	74,356.3	31,151.6	35,904.9	41,561.8	41.9	48.3	55.9
Comunicaciones	10,991.1	10,342.4	10,715.7	11,283.5	94.1	97.5	102.7
Turismo	4,979.9	4,297.3	5,015.6	5,306.9	86.3	100.7	106.6
Ciencia, Tecnología e Innovación	42,272.5	22,424.5	25,285.7	27,852.9	53.0	59.8	65.9
Otras Industrias y Otros Asuntos Económicos	1.0	740.1	740.1	740.1	-0-	-0-	-0-
<b>Fondos de Estabilización</b>	<b>14,412.8</b>	<b>25,526.0</b>	<b>30,108.9</b>	<b>30,108.9</b>	<b>177.1</b>	<b>208.9</b>	<b>208.9</b>
Fondo de Estabilización de los Ingresos Petroleros (FEIP)	12,879.8	11,932.7	13,513.5	13,513.5	92.6	104.9	104.9
Fondo de Estabilización de los Ingresos en las Entidades Federativas (FEIEF)	1,533.0	13,593.3	16,595.4	16,595.4	-0-	-0-	-0-

Nota: Las sumas parciales y las variaciones pueden no coincidir debido al redondeo.

El total original y su composición corresponden al gasto neto devengado; para obtener el gasto neto pagado se deben restar 27,986.4 millones de pesos de diferimiento de pagos. Las erogaciones del Gobierno Federal durante los periodos enero-julio, enero-agosto y enero-septiembre corresponden a los gastos pagados por la caja de la Tesorería de la Federación a través de las Cuentas por Liquidar Certificadas (CLC) y acuerdos de ministración de fondos.

p/\_ Cifras preliminares.

-0-: mayor de 500 por ciento.

1/\_ Excluye subsidios y transferencias del Gobierno Federal a las entidades bajo control presupuestario directo y aportaciones al ISSSTE.

Fuente: Secretaría de Hacienda y Crédito Público.

## IX. AHORROS OBTENIDOS EN GASTO ADMINISTRATIVO Y DE OPERACIÓN EN EL MARCO DEL PROGRAMA NACIONAL DE REDUCCIÓN DE GASTO PÚBLICO

En cumplimiento a las disposiciones establecidas en el artículo 18, fracción X, del Decreto de Presupuesto de Egresos de la Federación para el Ejercicio Fiscal 2012, se presentan los ahorros obtenidos al tercer trimestre del año, en gasto administrativo y de operación, como resultado de la aplicación del Programa Nacional de Reducción de Gasto Público.

### AHORROS OBTENIDOS EN GASTO ADMINISTRATIVO Y DE OPERACIÓN Recursos Fiscales Enero-septiembre de 2012 (Cifras acumuladas en millones de pesos)

Ramo / Entidad / Unidad Responsable		TOTAL
<b>Gobierno Federal</b>		<b>4,422.61</b>
<b>Poderes y Entes Autónomos</b>		<b>0.06</b>
<b>01 Poder Legislativo</b>		<b>0.06</b>
<b>Sector Central</b>		<b>0.06</b>
101	Auditoría Superior de la Federación	0.06
<b>Ramos Administrativos</b>		<b>3,996.11</b>
<b>02 Presidencia de la República</b>		<b>22.73</b>
<b>Sector Central</b>		<b>22.73</b>
112	Secretaría Particular	0.64
113	Coordinación General de Administración	17.93
114	Coordinación de Opinión Pública	0.33
115	Coordinación de Comunicación Social	0.48
127	Coordinación de Gabinetes y Proyectos Especiales	0.21
128	Coordinación de Asesores	0.21
129	Oficina de la Presidencia de la República	1.14
130	Coordinación de Estrategia y Mensaje Gubernamental	0.21
131	Conservaduría de Palacio Nacional	0.16
132	Órgano Interno de Control	0.16
210	Estado Mayor Presidencial	0.51
211	Coordinación General de Transportes Aéreos Presidenciales	0.74
<b>04 Gobernación</b>		<b>71.85</b>
<b>Sector Central</b>		<b>39.88</b>
111	Dirección General de Comunicación Social	0.36
112	Coordinación General de Protección Civil	0.14
200	Subsecretaría de Gobierno	0.15
211	Unidad de Gobierno	1.23
212	Unidad para la Atención de Organizaciones Sociales	0.27
213	Dirección General de Coordinación con Entidades Federativas	0.15
214	Unidad de Enlace Federal	0.15
300	Subsecretaría de Enlace Legislativo	0.16
310	Dirección General de Estudios Legislativos	0.07
312	Dirección General de Información Legislativa	0.16
400	Subsecretaría de Población, Migración y Asuntos Religiosos	0.63
410	Dirección General del Registro Nacional de Población e Identificación Personal	1.14
411	Dirección General de Asociaciones Religiosas	0.42
500	Unidad para el Desarrollo Político	30.22
510	Dirección General de Cultura Democrática y Fomento Cívico	0.94
710	Dirección General de Radio, Televisión y Cinematografía	0.32
810	Dirección General de Recursos Humanos	1.23
811	Dirección General de Programación y Presupuesto	0.16
812	Dirección General de Recursos Materiales y Servicios Generales	0.96
813	Dirección General de Tecnologías de la Información	0.38
910	Unidad de Asuntos Jurídicos	0.41
911	Unidad para la Promoción y Defensa de los Derechos Humanos	0.09
912	Dirección General de Compilación y Consulta del Orden Jurídico Nacional	0.14
<b>Organos Administrativos Desconcentrados</b>		<b>30.56</b>
A00	Instituto Nacional para el Federalismo y el Desarrollo Municipal	0.14
F00	Tribunal Federal de Conciliación y Arbitraje	0.15
G00	Secretaría General del Consejo Nacional de Población	0.48
I00	Centro de Investigación y Seguridad Nacional	6.07
K00	Instituto Nacional de Migración	10.48
Q00	Centro de Producción de Programas Informativos y Especiales	0.31
W00	Secretariado Ejecutivo del Sistema Nacional de Seguridad Pública	12.93

**AHORROS OBTENIDOS EN GASTO ADMINISTRATIVO Y DE OPERACIÓN**  
Recursos Fiscales  
Enero-septiembre de 2012  
(Cifras acumuladas en millones de pesos)

Ramo / Entidad / Unidad Responsable		TOTAL
<b>Entidades Apoyadas</b>		<b>1.41</b>
EZN	Archivo General de la Nación	0.70
EZO	Consejo Nacional para Prevenir la Discriminación	0.72
<b>05</b>	<b>Relaciones Exteriores</b>	<b>33.95</b>
<b>Sector Central</b>		<b>32.86</b>
100	Secretaría	0.30
103	Dirección General de Coordinación Política	0.01
111	Dirección General de Protocolo	0.20
112	Dirección General de Comunicación Social	0.32
121	Consultoría Jurídica	0.16
123	Dirección General del Acervo Histórico Diplomático	0.27
200	Subsecretaría para América del Norte	0.83
210	Dirección General para América del Norte	0.50
211	Dirección General de Protección a Mexicanos en el Exterior	3.39
300	Subsecretaría para América Latina y el Caribe	0.81
310	Dirección General para América Latina y el Caribe	0.11
311	Dirección General de Organismos y Mecanismos Regionales Americanos	0.10
312	Dirección General del Proyecto de Integración y Desarrollo de Mesoamérica	0.13
400	Subsecretaría de Relaciones Exteriores	2.55
411	Dirección General para Europa	0.36
412	Dirección General para Asia-Pacífico	0.05
413	Dirección General para África y Medio Oriente	0.19
500	Unidad de Relaciones Económicas y Cooperación Internacional	0.45
510	Dirección General de Promoción Económica Internacional	0.12
512	Dirección General de Relaciones Económicas Bilaterales	0.16
514	Dirección General de Cooperación Técnica y Científica	0.19
515	Dirección General de Cooperación Educativa y Cultural	0.50
600	Oficialía Mayor	0.14
610	Dirección General del Servicio Exterior y de Recursos Humanos	4.60
611	Dirección General de Delegaciones	1.48
612	Dirección General de Programación, Organización y Presupuesto	1.07
613	Dirección General de Bienes Inmuebles y Recursos Materiales	6.80
614	Dirección General de Tecnologías de Información e Innovación	5.55
616	Dirección General de Asuntos Jurídicos	0.08
800	Subsecretaría para Asuntos Multilaterales y Derechos Humanos	0.58
810	Dirección General para Temas Globales	0.34
811	Dirección General para la Organización de las Naciones Unidas	0.24
812	Dirección General de Derechos Humanos y Democracia	0.26
813	Dirección General de Vinculación con las Organizaciones de la Sociedad Civil	0.03
<b>Órganos Administrativos Desconcentrados</b>		<b>1.09</b>
C00	Secciones Mexicanas de las Comisiones Internacionales de Límites y Aguas entre México y Guatemala, y entre México y Belice	0.27
I00	Instituto Matías Romero	0.01
J00	Instituto de los Mexicanos en el Exterior	0.22
K00	Agencia Mexicana de Cooperación Internacional para el Desarrollo	0.59
<b>06</b>	<b>Hacienda y Crédito Público</b>	<b>382.35</b>
<b>Sector Central</b>		<b>141.40</b>
100	Secretaría	1.49
110	Unidad de Inteligencia Financiera	0.59
112	Unidad de Comunicación Social y Vocero	0.89
113	Órgano Interno de Control	1.63
114	Unidad de Coordinación con Entidades Federativas	1.44
115	Coordinación General de Tecnologías de Información y Comunicaciones	3.50
116	Coordinación General de Calidad y Seguridad de la Información	0.45
200	Subsecretaría de Hacienda y Crédito Público	2.54
210	Unidad de Crédito Público	1.86
211	Unidad de Planeación Económica de la Hacienda Pública	2.34
212	Unidad de Banca de Desarrollo	1.51
213	Unidad de Banca, Valores y Ahorro	1.94
214	Unidad de Seguros, Pensiones y Seguridad Social	4.06
215	Unidad de Asuntos Internacionales de Hacienda	29.87
300	Subsecretaría de Ingresos	2.07
310	Unidad de Política de Ingresos	3.07
311	Unidad de Legislación Tributaria	1.59
400	Subsecretaría de Egresos	1.89

**AHORROS OBTENIDOS EN GASTO ADMINISTRATIVO Y DE OPERACIÓN**  
Recursos Fiscales  
Enero-septiembre de 2012  
(Cifras acumuladas en millones de pesos)

Ramo / Entidad / Unidad Responsable		TOTAL
410	Unidad de Inversiones	1.26
411	Unidad de Política y Control Presupuestario	3.95
412	Unidad de Contabilidad Gubernamental e Informes sobre la Gestión Pública	1.97
415	Dirección General de Programación y Presupuesto "B"	1.95
416	Dirección General de Programación y Presupuesto "A"	1.86
418	Dirección General Jurídica de Egresos	0.96
500	Procuraduría Fiscal de la Federación	2.00
510	Subprocuraduría Fiscal Federal de Legislación y Consulta	0.72
511	Subprocuraduría Fiscal Federal de Amparos	1.74
512	Subprocuraduría Fiscal Federal de Asuntos Financieros	0.51
513	Subprocuraduría Fiscal Federal de Investigaciones	1.85
600	Tesorería de la Federación	1.95
610	Subtesorería de Operación	2.39
611	Subtesorería de Contabilidad y Control Operativo	2.16
612	Unidad de Vigilancia de Fondos y Valores	2.85
613	Dirección General de Procedimientos Legales	1.50
700	Oficialía Mayor	3.65
710	Dirección General de Recursos Financieros	2.58
711	Dirección General de Recursos Humanos	29.32
712	Dirección General de Recursos Materiales y Servicios Generales	6.80
713	Dirección General de Talleres de Impresión de Estampillas y Valores	3.86
715	Dirección General de Promoción Cultural, Obra Pública y Acervo Patrimonial	2.84
<b>Órganos Administrativos Desconcentrados</b>		<b>126.24</b>
B00	Comisión Nacional Bancaria y de Valores	47.07
C00	Comisión Nacional de Seguros y Fianzas	5.42
D00	Comisión Nacional del Sistema de Ahorro para el Retiro	2.95
E00	Servicio de Administración Tributaria	70.80
<b>Entidades Apoyadas</b>		<b>32.90</b>
AYI	Procuraduría de la Defensa del Contribuyente	6.31
AYJ	Procuraduría Social de Atención a las Víctimas de Delitos	0.20
G3A	Comisión Nacional para la Protección y Defensa de los Usuarios de Servicios Financieros	1.38
HAN	Financiera Rural	1.69
HJO	Banco del Ahorro Nacional y Servicios Financieros, S.N.C.	14.42
HKA	Servicio de Administración y Enajenación de Bienes	8.90
<b>No Sectorizadas</b>		<b>81.82</b>
AYB	Comisión Nacional para el Desarrollo de los Pueblos Indígenas	40.85
AYG	Notimex, Agencia de Noticias del Estado Mexicano	2.65
HDB	Comisión Nacional de Vivienda	11.14
HHG	Instituto Nacional de las Mujeres	27.18
<b>08</b>	<b>Agricultura, Ganadería, Desarrollo Rural, Pesca y Alimentación</b>	<b>298.28</b>
<b>Sector Central</b>		<b>62.09</b>
100	Secretaría	0.33
110	Coordinación General Jurídica	0.01
111	Coordinación General de Comunicación Social	0.07
112	Coordinación General de Política Sectorial	0.14
113	Coordinación General de Delegaciones	6.13
114	Unidad de Contraloría Interna	0.04
115	Coordinación General de Enlace y Operación	0.69
116	Coordinación General de Ganadería	6.51
121	Delegación en Aguascalientes	0.17
122	Delegación en Baja California	0.30
123	Delegación en Baja California Sur	0.08
124	Delegación en Campeche	0.03
125	Delegación en Coahuila	0.32
126	Delegación en Colima	0.19
127	Delegación en Chiapas	0.81
128	Delegación en Chihuahua	0.26
129	Delegación en el Distrito Federal	0.07
130	Delegación en Durango	0.26
131	Delegación en Guanajuato	0.23
132	Delegación en Guerrero	0.52
133	Delegación en Hidalgo	0.22
134	Delegación en Jalisco	0.49
135	Delegación en el Estado de México	0.28
136	Delegación en Michoacán	0.36

**AHORROS OBTENIDOS EN GASTO ADMINISTRATIVO Y DE OPERACIÓN**  
Recursos Fiscales  
Enero-septiembre de 2012  
(Cifras acumuladas en millones de pesos)

	Ramo / Entidad / Unidad Responsable	TOTAL
137	Delegación en Morelos	0.15
138	Delegación en Nayarit	0.15
139	Delegación en Nuevo León	0.13
140	Delegación en Oaxaca	0.29
141	Delegación en Puebla	0.32
142	Delegación en Querétaro	0.10
143	Delegación en Quintana Roo	0.17
144	Delegación en San Luis Potosí	0.25
145	Delegación en Sinaloa	0.59
146	Delegación en Sonora	0.36
147	Delegación en Tabasco	0.13
148	Delegación en Tamaulipas	0.35
149	Delegación en Tlaxcala	0.11
150	Delegación en Veracruz	0.23
151	Delegación en Yucatán	0.49
152	Delegación en Zacatecas	0.27
153	Delegación en la Región Lagunera	0.09
200	Subsecretaría de Fomento a los Agronegocios	0.04
210	Dirección General de Estudios Agropecuarios y Pesqueros	0.03
211	Dirección General de Administración de Riesgos y Proyectos de Inversión	2.03
212	Dirección General de Apoyo al Financiamiento Rural	0.60
300	Subsecretaría de Agricultura	0.07
310	Dirección General de Fomento a la Agricultura	1.21
311	Dirección General de Vinculación y Desarrollo Tecnológico	4.07
400	Subsecretaría de Desarrollo Rural	0.06
410	Dirección General de Apoyos para el Desarrollo Rural	2.35
411	Dirección General de Programas Regionales y Organización Rural	2.73
412	Dirección General de Estudios para el Desarrollo Rural	4.12
413	Dirección General de Servicios Profesionales para el Desarrollo Rural	0.39
500	Oficialía Mayor	0.05
510	Dirección General de Eficiencia Financiera y Rendición de Cuentas	20.35
511	Dirección General de Desarrollo Humano y Profesionalización	0.05
512	Dirección General de Proveeduría y Racionalización de Bienes y Servicios	1.20
513	Dirección General de Promoción de la Eficiencia y Calidad de los Servicios	0.03
	<b>Órganos Administrativos Desconcentrados</b>	<b>93.23</b>
B00	Servicio Nacional de Sanidad, Inocuidad y Calidad Agroalimentaria	5.18
C00	Servicio Nacional de Inspección y Certificación de Semillas	0.06
D00	Colegio Superior Agropecuario del Estado de Guerrero	0.16
F00	Apoyos y Servicios a la Comercialización Agropecuaria	29.25
G00	Servicio de Información Agroalimentaria y Pesquera	2.25
H00	Instituto Nacional de Pesca	50.82
I00	Comisión Nacional de Acuacultura y Pesca	5.51
	<b>Entidades Apoyadas</b>	<b>142.96</b>
A11	Universidad Autónoma Chapingo	4.78
AFU	Comité Nacional para el Desarrollo Sustentable de la Caña de Azúcar	0.04
I6L	Fideicomiso de Riesgo Compartido	3.48
I6U	Fondo de Empresas Expropiadas del Sector Azucarero	0.04
I9H	Instituto Nacional para el Desarrollo de Capacidades del Sector Rural, A.C.	0.15
IZC	Colegio de Postgraduados	5.08
IZI	Comisión Nacional de las Zonas Áridas	0.20
JAG	Instituto Nacional de Investigaciones Forestales, Agrícolas y Pecuarias	129.19
<b>09</b>	<b>Comunicaciones y Transportes</b>	<b>515.23</b>
	<b>Sector Central</b>	<b>484.33</b>
100	Secretaría	2.59
102	Dirección General de Vinculación	2.71
110	Unidad de Asuntos Jurídicos	2.86
111	Dirección General de Comunicación Social	1.66
112	Órgano Interno de Control	2.75
114	Dirección General de Planeación	1.13
200	Subsecretaría de Infraestructura	4.86
210	Dirección General de Carreteras	7.09
211	Dirección General de Conservación de Carreteras	26.59
212	Dirección General de Servicios Técnicos	6.88
214	Dirección General de Desarrollo Carretero	3.77
300	Subsecretaría de Transporte	0.74

**AHORROS OBTENIDOS EN GASTO ADMINISTRATIVO Y DE OPERACIÓN**  
Recursos Fiscales  
Enero-septiembre de 2012  
(Cifras acumuladas en millones de pesos)

	Ramo / Entidad / Unidad Responsable	TOTAL
310	Dirección General de Aeronáutica Civil	14.55
311	Dirección General de Transporte Ferroviario y Multimodal	4.63
312	Dirección General de Autotransporte Federal	9.44
313	Dirección General de Protección y Medicina Preventiva en el Transporte	9.63
400	Subsecretaría de Comunicaciones	0.92
411	Dirección General de Política de Telecomunicaciones y de Radiodifusión	2.72
414	Unidad de la Red Privada del Gobierno Federal	0.47
415	Coordinación de la Sociedad de la Información y el Conocimiento	2.78
500	Coordinación General de Puertos y Marina Mercante	0.80
510	Dirección General de Puertos	1.02
511	Dirección General de Marina Mercante	8.14
512	Dirección General de Fomento y Administración Portuaria	1.89
600	Coordinación General de Centros SCT	1.37
611	Dirección General de Evaluación	17.67
621	Centro SCT Aguascalientes	3.84
622	Centro SCT Baja California	9.64
623	Centro SCT Baja California Sur	6.08
624	Centro SCT Campeche	7.82
625	Centro SCT Coahuila	6.22
626	Centro SCT Colima	2.87
627	Centro SCT Chiapas	7.99
628	Centro SCT Chihuahua	6.80
630	Centro SCT Durango	5.93
631	Centro SCT Guanajuato	5.68
632	Centro SCT Guerrero	7.62
633	Centro SCT Hidalgo	5.30
634	Centro SCT Jalisco	6.54
635	Centro SCT México	10.76
636	Centro SCT Michoacán	10.58
637	Centro SCT Morelos	3.84
638	Centro SCT Nayarit	3.59
639	Centro SCT Nuevo León	3.91
640	Centro SCT Oaxaca	8.81
641	Centro SCT Puebla	7.46
642	Centro SCT Querétaro	5.67
643	Centro SCT Quintana Roo	5.69
644	Centro SCT San Luis Potosí	7.51
645	Centro SCT Sinaloa	9.30
646	Centro SCT Sonora	11.08
647	Centro SCT Tabasco	10.84
648	Centro SCT Tamaulipas	9.96
649	Centro SCT Tlaxcala	5.91
650	Centro SCT Veracruz	17.23
651	Centro SCT Yucatán	6.96
652	Centro SCT Zacatecas	4.25
700	Oficialía Mayor	2.60
710	Dirección General de Programación, Organización y Presupuesto	2.46
711	Dirección General de Recursos Humanos	23.96
712	Dirección General de Recursos Materiales	75.71
713	Unidad de Tecnologías de Información y Comunicaciones	14.28
	<b>Órganos Administrativos Desconcentrados</b>	<b>19.51</b>
A00	Instituto Mexicano del Transporte	0.60
C00	Servicios a la Navegación en el Espacio Aéreo Mexicano	4.29
D00	Comisión Federal de Telecomunicaciones	14.62
	<b>Entidades Apoyadas</b>	<b>11.39</b>
J3C	Administración Portuaria Integral de Puerto Madero, S.A. de C.V.	0.44
J3L	Ferrocarril del Istmo de Tehuantepec, S.A. de C.V.	0.18
J4V	Fideicomiso de Formación y Capacitación para el Personal de la Marina Mercante Nacional	0.10
J9E	Servicio Postal Mexicano	7.17
JZN	Agencia Espacial Mexicana	0.29
KCZ	Telecomunicaciones de México	3.22
<b>10</b>	<b>Economía</b>	<b>243.18</b>
	<b>Sector Central</b>	<b>129.59</b>
100	Secretaría	2.77
102	Coordinación General del Programa Nacional de Financiamiento al Microempresario	0.04

**AHORROS OBTENIDOS EN GASTO ADMINISTRATIVO Y DE OPERACIÓN**  
Recursos Fiscales  
Enero-septiembre de 2012  
(Cifras acumuladas en millones de pesos)

	Ramo / Entidad / Unidad Responsable	TOTAL
104	Unidad de Contraloría Interna	0.02
110	Unidad de Asuntos Jurídicos	0.18
120	Coordinación General de Delegaciones Federales	0.44
121	Delegación en Aguascalientes	0.56
122	Delegación en Baja California	0.01
124	Delegación en Campeche	0.01
125	Delegación en Coahuila	0.15
127	Delegación en Chiapas	0.01
129	Delegación en Distrito Federal	0.13
131	Delegación en Guanajuato	0.14
133	Delegación en Hidalgo	0.38
134	Delegación en Jalisco	0.40
135	Delegación en México	0.17
136	Delegación en Michoacán	0.18
139	Delegación en Nuevo León	0.37
140	Delegación en Oaxaca	0.15
141	Delegación en Puebla	0.01
142	Delegación en Querétaro	0.14
143	Delegación en Quintana Roo	0.34
145	Delegación en Sinaloa	0.14
146	Delegación en Sonora	0.01
150	Delegación en Veracruz	0.14
151	Delegación en Yucatán	0.18
154	Subdelegación en Tijuana	0.01
161	Subdelegación en Chilpancingo	0.31
164	Subdelegación en Nogales	0.21
200	Subsecretaría para la Pequeña y Mediana Empresa	8.39
210	Dirección General de Capacitación e Innovación Tecnológica	0.33
212	Dirección General de Desarrollo Empresarial y Oportunidades de Negocio	0.19
300	Subsecretaría de Competitividad y Normatividad	2.21
312	Dirección General de Normas	1.84
315	Dirección General de Inversión Extranjera	0.87
316	Dirección General de Normatividad Mercantil	0.34
400	Subsecretaría de Industria y Comercio	0.64
410	Dirección General de Comercio Interior y Economía Digital	0.01
412	Dirección General de Industrias Básicas	0.07
414	Dirección General de Comercio Exterior	0.48
415	Dirección General de Industrias Pesadas y de Alta Tecnología	0.86
416	Unidad de Prácticas Comerciales Internacionales	1.08
421	Dirección General de Minas	0.21
500	Subsecretaría de Comercio Exterior	7.02
510	Dirección General de Negociaciones Multilaterales y Regionales	38.09
511	Dirección General de Consultoría Jurídica de Negociaciones	0.01
512	Unidad de Coordinación de Negociaciones Internacionales	0.23
513	Dirección General de Política Comercial	40.01
514	Dirección General de Evaluación y Seguimiento de Negociaciones	10.52
700	Oficialía Mayor	0.29
710	Dirección General de Recursos Humanos	6.70
711	Dirección General de Recursos Materiales y Servicios Generales	1.24
712	Dirección General de Programación, Organización y Presupuesto	0.34
	<b>Órganos Administrativos Desconcentrados</b>	<b>10.73</b>
A00	Comisión Federal de Competencia	3.04
B00	Comisión Federal de Mejora Regulatoria	1.05
C00	Coordinación General del Programa Nacional de Apoyo para las Empresas de Solidaridad	6.64
	<b>Entidades Apoyadas</b>	<b>102.86</b>
K2H	Centro Nacional de Metrología	0.03
K2W	ProMéxico	6.59
LAT	Procuraduría Federal del Consumidor	34.70
LAU	Servicio Geológico Mexicano	61.54
<b>11</b>	<b>Educación Pública</b>	<b>1,039.55</b>
	<b>Sector Central</b>	<b>613.86</b>
100	Secretaría	0.97
110	Dirección General de Comunicación Social	0.50
111	Dirección General de Asuntos Jurídicos	0.02
112	Dirección General de Relaciones Internacionales	0.27

**AHORROS OBTENIDOS EN GASTO ADMINISTRATIVO Y DE OPERACIÓN**  
Recursos Fiscales  
Enero-septiembre de 2012  
(Cifras acumuladas en millones de pesos)

	Ramo / Entidad / Unidad Responsable	TOTAL
114	Coordinación General de Oficinas de Servicios Federales de Apoyo a la Educación	0.26
115	Coordinación General de Educación Intercultural y Bilingüe	0.59
116	Órgano Interno de Control	0.02
120	Coordinación Ejecutiva	0.09
210	Dirección General de Planeación y Programación	0.95
211	Dirección General de Acreditación, Incorporación y Revalidación	0.35
212	Dirección General de Evaluación de Políticas	0.02
216	Dirección General de Televisión Educativa	1.16
300	Subsecretaría de Educación Básica	1.17
310	Dirección General de Desarrollo de la Gestión e Innovación Educativa	0.35
311	Dirección General de Materiales Educativos	25.86
312	Dirección General de Desarrollo Curricular	10.82
313	Dirección General de Educación Indígena	1.60
314	Dirección General de Formación Continua de Maestros en Servicio	0.85
500	Subsecretaría de Educación Superior	0.71
511	Dirección General de Educación Superior Universitaria	0.25
512	Dirección General de Profesiones	0.02
513	Dirección General de Educación Superior Tecnológica	209.32
514	Coordinación General de Universidades Tecnológicas	0.06
515	Dirección General de Educación Superior para Profesionales de la Educación	0.40
600	Subsecretaría de Educación Media Superior	3.18
610	Dirección General de Educación Tecnológica Agropecuaria	91.07
611	Dirección General de Educación Tecnológica Industrial	230.57
613	Dirección General de Centros de Formación para el Trabajo	8.81
615	Dirección General de Educación en Ciencia y Tecnología del Mar	4.37
616	Dirección General del Bachillerato	0.65
700	Oficialía Mayor	9.80
710	Dirección General de Administración Presupuestal y Recursos Financieros	1.00
711	Dirección General de Personal	0.96
712	Dirección General de Recursos Materiales y Servicios	5.81
713	Dirección General de Tecnología de la Información	0.02
714	Dirección General de Innovación, Calidad y Organización	1.00
	<b>Órganos Administrativos Desconcentrados</b>	<b>316.69</b>
A00	Universidad Pedagógica Nacional	2.49
B00	Instituto Politécnico Nacional	16.99
B01	XE-IPN Canal 11	0.91
D00	Instituto Nacional de Antropología e Historia	13.88
E00	Instituto Nacional de Bellas Artes y Literatura	9.15
F00	Radio Educación	1.01
G00	Comisión de Apelación y Arbitraje del Deporte	0.02
H00	Consejo Nacional para la Cultura y las Artes	270.50
I00	Instituto Nacional del Derecho de Autor	0.69
J00	Instituto Nacional de Estudios Históricos de las Revoluciones de México	1.06
	<b>Entidades Apoyadas</b>	<b>109.00</b>
A2M	Universidad Autónoma Metropolitana	12.51
L3N	Centro de Capacitación Cinematográfica, A.C.	0.30
L3P	Centro de Enseñanza Técnica Industrial	0.72
L4J	Centro de Investigación y de Estudios Avanzados del Instituto Politécnico Nacional	1.85
L5N	Colegio de Bachilleres	1.83
L5X	Colegio Nacional de Educación Profesional Técnica	18.93
L6H	Comisión de Operación y Fomento de Actividades Académicas del Instituto Politécnico Nacional	0.18
L6I	Comisión Nacional de Cultura Física y Deporte	9.24
L6J	Comisión Nacional de Libros de Texto Gratuitos	3.78
L6U	Compañía Operadora del Centro Cultural y Turístico de Tijuana, S.A. de C.V.	0.26
L6W	Consejo Nacional de Fomento Educativo	12.43
L8G	Educal, S.A. de C.V.	0.04
L8K	El Colegio de México, A.C.	1.51
L8P	Estudios Churubusco Azteca, S.A.	0.35
L9T	Fideicomiso de los Sistemas Normalizado de Competencia Laboral y de Certificación de Competencia Laboral	2.14
MAR	Fondo de Cultura Económica	1.43
MDA	Instituto Nacional para la Educación de los Adultos	16.68
MDB	Instituto Nacional de Lenguas Indígenas	2.31
MDC	Instituto Mexicano de Cinematografía	3.56



**AHORROS OBTENIDOS EN GASTO ADMINISTRATIVO Y DE OPERACIÓN**  
Recursos Fiscales  
Enero-septiembre de 2012  
(Cifras acumuladas en millones de pesos)

	Ramo / Entidad / Unidad Responsable	TOTAL
	MDE Instituto Nacional de la Infraestructura Física Educativa	9.01
	MDI Instituto Mexicano de la Juventud	3.05
	MDL Instituto Mexicano de la Radio	0.57
	MDN Instituto Nacional para la Evaluación de la Educación	4.93
	MGC Patronato de Obras e Instalaciones del Instituto Politécnico Nacional	0.02
	MGH Universidad Autónoma Agraria Antonio Narro	0.67
	MHL Televisión Metropolitana, S.A. de C.V.	0.69
<b>12</b>	<b>Salud</b>	<b>377.82</b>
	<b>Sector Central</b>	<b>292.10</b>
	100 Secretaría	0.59
	111 Dirección General de Asuntos Jurídicos	0.32
	112 Dirección General de Comunicación Social	0.77
	113 Órgano Interno de Control	0.42
	114 Unidad de Análisis Económico	0.07
	160 Comisión Coordinadora de Institutos Nacionales de Salud y Hospitales de Alta Especialidad	42.99
	170 Unidad Coordinadora de Vinculación y Participación Social	0.26
	171 Secretariado Técnico del Consejo Nacional de Salud	0.45
	172 Dirección General de Relaciones Internacionales	0.50
	180 Comisión Nacional contra las Adicciones	0.23
	300 Subsecretaría de Prevención y Promoción de la Salud	1.16
	310 Dirección General de Promoción de la Salud	1.22
	313 Secretariado Técnico del Consejo Nacional de Salud Mental	0.55
	314 Secretariado Técnico del Consejo Nacional para las Personas con Discapacidad	0.06
	315 Centro Nacional para la Prevención de Accidentes	0.06
	500 Subsecretaría de Administración y Finanzas (Oficialía Mayor)	1.02
	510 Dirección General de Programación, Organización y Presupuesto	1.18
	511 Dirección General de Tecnologías de la Información	0.44
	512 Dirección General de Recursos Materiales y Servicios Generales	2.73
	513 Dirección General de Recursos Humanos	11.13
	514 Dirección General de Desarrollo de la Infraestructura Física	47.60
	600 Subsecretaría de Innovación y Calidad	1.92
	610 Dirección General de Calidad y Educación en Salud	168.08
	611 Dirección General de Planeación y Desarrollo en Salud	7.87
	613 Dirección General de Información en Salud	0.33
	614 Dirección General de Evaluación del Desempeño	0.13
	<b>Órganos Administrativos Desconcentrados</b>	<b>43.36</b>
	E00 Administración del Patrimonio de la Beneficencia Pública	0.56
	I00 Centro Nacional de la Transfusión Sanguínea	0.97
	K00 Centro Nacional para la Prevención y el Control del VIH/SIDA	0.46
	L00 Centro Nacional de Equidad de Género y Salud Reproductiva	1.07
	M00 Comisión Nacional de Arbitraje Médico	0.76
	N00 Servicios de Atención Psiquiátrica	13.30
	O00 Centro Nacional de Programas Preventivos y Control de Enfermedades	6.95
	Q00 Centro Nacional de Trasplantes	0.18
	R00 Centro Nacional para la Salud de la Infancia y la Adolescencia	0.72
	S00 Comisión Federal para la Protección contra Riesgos Sanitarios	9.19
	T00 Centro Nacional de Excelencia Tecnológica en Salud	0.09
	U00 Comisión Nacional de Protección Social en Salud	4.48
	V00 Comisión Nacional de Bioética	0.27
	W00 Instituto de Geriátrica	0.28
	X00 Centro Nacional para la Prevención y el Control de las Adicciones	4.08
	<b>Entidades Apoyadas</b>	<b>42.36</b>
	M7A Centro Regional de Alta Especialidad de Chiapas	1.29
	M7F Instituto Nacional de Psiquiatría Ramón de la Fuente Muñiz	0.25
	NAW Hospital Juárez de México	1.14
	NBB Hospital General "Dr. Manuel Gea González"	0.03
	NBD Hospital General de México	2.10
	NBO Hospital Regional de Alta Especialidad del Bajío	2.85
	NBR Hospital Regional de Alta Especialidad de Oaxaca	2.45
	NBS Hospital Regional de Alta Especialidad de la Península de Yucatán	3.50
	NBT Hospital Regional de Alta Especialidad de Ciudad Victoria "Bicentenario 2010"	0.85
	NCG Instituto Nacional de Ciencias Médicas y Nutrición Salvador Zubirán	25.00
	NCH Instituto Nacional de Medicina Genómica	0.29
	NDE Instituto Nacional de Perinatología Isidro Espinosa de los Reyes	1.16
	NDF Instituto Nacional de Rehabilitación	0.75

**AHORROS OBTENIDOS EN GASTO ADMINISTRATIVO Y DE OPERACIÓN**  
Recursos Fiscales  
Enero-septiembre de 2012  
(Cifras acumuladas en millones de pesos)

	Ramo / Entidad / Unidad Responsable	TOTAL
	NDY Instituto Nacional de Salud Pública	0.13
	NHK Sistema Nacional para el Desarrollo Integral de la Familia	0.59
<b>13</b>	<b>Marina</b>	<b>18.25</b>
	<b>Sector Central</b>	<b>18.25</b>
	211 Dirección General de Construcciones Navales	3.89
	212 Dirección General de Investigación y Desarrollo	0.89
	311 Dirección General de Recursos Humanos	0.15
	312 Dirección General de Administración y Finanzas	13.33
<b>14</b>	<b>Trabajo y Previsión Social</b>	<b>11.52</b>
	<b>Sector Central</b>	<b>9.56</b>
	100 Secretaría	0.08
	110 Junta Federal de Conciliación y Arbitraje	2.73
	111 Dirección General de Comunicación Social	0.06
	112 Unidad de Delegaciones Federales del Trabajo	0.10
	114 Unidad de Asuntos Internacionales	0.08
	115 Órgano Interno de Control	0.13
	121 Delegación Federal del Trabajo en Aguascalientes	0.06
	122 Delegación Federal del Trabajo en Baja California	0.11
	123 Delegación Federal del Trabajo en Baja California Sur	0.05
	124 Delegación Federal del Trabajo en Campeche	0.07
	125 Delegación Federal del Trabajo en Coahuila	0.18
	126 Delegación Federal del Trabajo en Colima	0.05
	127 Delegación Federal del Trabajo en Chiapas	0.10
	128 Delegación Federal del Trabajo en Chihuahua	0.11
	130 Delegación Federal del Trabajo en Durango	0.07
	131 Delegación Federal del Trabajo en Guanajuato	0.12
	132 Delegación Federal del Trabajo en Guerrero	0.10
	133 Delegación Federal del Trabajo en Hidalgo	0.10
	134 Delegación Federal del Trabajo en Jalisco	0.23
	135 Delegación Federal del Trabajo en México	0.24
	136 Delegación Federal del Trabajo en Michoacán	0.10
	137 Delegación Federal del Trabajo en Morelos	0.07
	138 Delegación Federal del Trabajo en Nayarit	0.07
	139 Delegación Federal del Trabajo en Nuevo León	0.15
	140 Delegación Federal del Trabajo en Oaxaca	0.07
	141 Delegación Federal del Trabajo en Puebla	0.16
	142 Delegación Federal del Trabajo en Querétaro	0.09
	143 Delegación Federal del Trabajo en Quintana Roo	0.05
	144 Delegación Federal del Trabajo en San Luis Potosí	0.10
	145 Delegación Federal del Trabajo en Sinaloa	0.12
	146 Delegación Federal del Trabajo en Sonora	0.10
	147 Delegación Federal del Trabajo en Tabasco	0.08
	148 Delegación Federal del Trabajo en Tamaulipas	0.15
	149 Delegación Federal del Trabajo en Tlaxcala	0.07
	150 Delegación Federal del Trabajo en Veracruz	0.19
	151 Delegación Federal del Trabajo en Yucatán	0.07
	152 Delegación Federal del Trabajo en Zacatecas	0.06
	153 Delegación Federal del Trabajo en el Distrito Federal	0.35
	200 Subsecretaría del Trabajo	0.11
	210 Dirección General de Inspección Federal del Trabajo	0.23
	211 Dirección General de Registro de Asociaciones	0.09
	212 Dirección General de Asuntos Jurídicos	0.17
	213 Dirección General de Seguridad y Salud en el Trabajo	0.12
	214 Unidad de Funcionarios Conciliadores	0.07
	300 Subsecretaría de Empleo y Productividad Laboral	0.12
	310 Coordinación General del Servicio Nacional de Empleo	0.17
	311 Dirección General de Productividad Laboral	0.12
	312 Dirección General de Investigación y Estadísticas del Trabajo	0.11
	313 Dirección General de Fomento de la Empleabilidad	0.01
	400 Subsecretario de Inclusión Laboral	0.06
	410 Dirección General para la Igualdad Laboral	0.05
	411 Dirección General de Capacitación	0.13
	500 Oficialía Mayor	0.09
	510 Dirección General de Recursos Humanos	0.43
	511 Dirección General de Programación y Presupuesto	0.13

**AHORROS OBTENIDOS EN GASTO ADMINISTRATIVO Y DE OPERACIÓN**  
Recursos Fiscales  
Enero-septiembre de 2012  
(Cifras acumuladas en millones de pesos)

Ramo / Entidad / Unidad Responsable		TOTAL
512	Dirección General de Recursos Materiales y Servicios Generales	0.40
513	Dirección General de Tecnologías de la Información	0.11
<b>Órganos Administrativos Desconcentrados</b>		<b>1.53</b>
A00	Procuraduría Federal de la Defensa del Trabajo	1.49
B00	Comité Nacional Mixto de Protección al Salario	0.04
<b>Entidades Apoyadas</b>		<b>0.43</b>
PBJ	Comisión Nacional de los Salarios Mínimos	0.43
<b>15</b>	<b>Reforma Agraria</b>	<b>47.00</b>
<b>Sector Central</b>		<b>28.41</b>
100	Secretaría	1.92
110	Jefatura de Unidad de Asuntos Jurídicos	2.49
111	Dirección General de Comunicación Social	0.34
112	Órgano Interno de Control	0.96
120	Dirección General de Coordinación de Delegaciones	0.22
121	Delegación Estatal en Aguascalientes	0.08
122	Delegación Estatal en Baja California	0.09
123	Delegación Estatal en Baja California Sur	0.05
124	Delegación Estatal en Campeche	0.11
125	Delegación Estatal en Coahuila	0.26
126	Delegación Estatal en Colima	0.06
127	Delegación Estatal en Chiapas	0.37
128	Delegación Estatal en Chihuahua	0.37
129	Delegación Estatal en el Distrito Federal	0.09
130	Delegación Estatal en Durango	0.09
131	Delegación Estatal en Guanajuato	0.06
132	Delegación Estatal en Guerrero	0.08
133	Delegación Estatal en Hidalgo	0.28
134	Delegación Estatal en Jalisco	0.15
135	Delegación Estatal en México	0.48
136	Delegación Estatal en Michoacán	0.93
137	Delegación Estatal en Morelos	0.11
138	Delegación Estatal en Nayarit	0.08
139	Delegación Estatal en Nuevo León	0.08
140	Delegación Estatal en Oaxaca	0.59
141	Delegación Estatal en Puebla	0.41
142	Delegación Estatal en Querétaro	0.22
143	Delegación Estatal en Quintana Roo	0.25
144	Delegación Estatal en San Luis Potosí	0.41
145	Delegación Estatal en Sinaloa	0.77
146	Delegación Estatal en Sonora	0.17
147	Delegación Estatal en Tabasco	0.04
148	Delegación Estatal en Tamaulipas	0.08
149	Delegación Estatal en Tlaxcala	0.04
150	Delegación Estatal en Veracruz	0.77
151	Delegación Estatal en Yucatán	0.42
152	Delegación Estatal en Zacatecas	0.10
200	Subsecretaría de Ordenamiento de la Propiedad Rural	0.71
210	Dirección General de Ordenamiento y Regularización	0.86
211	Dirección General de Concertación Agraria	0.45
212	Dirección General Técnica Operativa	0.74
300	Subsecretaría de Política Sectorial	1.09
310	Dirección General de Coordinación	4.42
311	Dirección General de Política y Planeación Agraria	2.02
400	Oficialía Mayor	0.83
410	Dirección General de Administración	2.69
411	Dirección General de Tecnologías de la Información	0.56
<b>Órganos Administrativos Desconcentrados</b>		<b>11.84</b>
B00	Registro Agrario Nacional	11.84
<b>Entidades Apoyadas</b>		<b>6.75</b>
QEZ	Procuraduría Agraria	6.75
<b>16</b>	<b>Medio Ambiente y Recursos Naturales</b>	<b>258.37</b>
<b>Sector Central</b>		<b>16.96</b>
100	Secretaría	0.09
109	Unidad Coordinadora de Asuntos Internacionales	1.14
111	Coordinación General de Comunicación Social	0.44

**AHORROS OBTENIDOS EN GASTO ADMINISTRATIVO Y DE OPERACIÓN**  
Recursos Fiscales  
Enero-septiembre de 2012  
(Cifras acumuladas en millones de pesos)

	Ramo / Entidad / Unidad Responsable	TOTAL
112	Coordinación General Jurídica	0.03
113	Órgano Interno de Control	0.06
114	Unidad Coordinadora de Delegaciones	0.03
115	Centro de Educación y Capacitación para el Desarrollo Sustentable	0.30
116	Unidad Coordinadora de Participación Social y Transparencia	0.23
121	Delegación Federal en Aguascalientes	0.03
122	Delegación Federal en Baja California	0.07
123	Delegación Federal en Baja California Sur	0.06
124	Delegación Federal en Campeche	0.06
125	Delegación Federal en Coahuila	0.04
126	Delegación Federal en Colima	0.04
127	Delegación Federal en Chiapas	0.16
128	Delegación Federal en Chihuahua	0.04
130	Delegación Federal en Durango	0.07
131	Delegación Federal en Guanajuato	0.07
132	Delegación Federal en Guerrero	0.10
133	Delegación Federal en Hidalgo	0.04
134	Delegación Federal en Jalisco	0.09
135	Delegación Federal en México	0.04
136	Delegación Federal en Michoacán	0.05
137	Delegación Federal en Morelos	0.04
138	Delegación Federal en Nayarit	0.05
139	Delegación Federal en Nuevo León	0.07
140	Delegación Federal en Oaxaca	0.07
141	Delegación Federal en Puebla	0.02
142	Delegación Federal en Querétaro	0.03
143	Delegación Federal en Quintana Roo	0.07
144	Delegación Federal en San Luis Potosí	0.04
145	Delegación Federal en Sinaloa	0.05
146	Delegación Federal en Sonora	0.09
147	Delegación Federal en Tabasco	0.04
148	Delegación Federal en Tamaulipas	0.07
149	Delegación Federal en Tlaxcala	0.03
150	Delegación Federal en Veracruz	0.08
151	Delegación Federal en Yucatán	0.03
152	Delegación Federal en Zacatecas	0.04
400	Subsecretaría de Planeación y Política Ambiental	0.12
410	Dirección General de Planeación y Evaluación	0.17
411	Dirección General de Estadística e Información Ambiental	0.06
413	Dirección General de Política Ambiental e Integración Regional y Sectorial	0.16
500	Oficialía Mayor	0.10
510	Dirección General de Desarrollo Humano y Organización	0.91
511	Dirección General de Programación y Presupuesto	1.47
512	Dirección General de Recursos Materiales, Inmuebles y Servicios	4.81
513	Dirección General de Informática y Telecomunicaciones	0.87
600	Subsecretaría de Fomento y Normatividad Ambiental	0.14
610	Dirección General de Industria	0.09
611	Dirección General del Sector Primario y Recursos Naturales Renovables	0.35
612	Dirección General de Fomento Ambiental, Urbano y Turístico	1.92
614	Dirección General de Energía y Actividades Extractivas	0.06
700	Subsecretaría de Gestión para la Protección Ambiental	0.05
710	Dirección General de Gestión Integral de Materiales y Actividades Riesgosas	0.67
711	Dirección General de Impacto y Riesgo Ambiental	0.07
712	Dirección General de Gestión Forestal y de Suelos	0.06
713	Dirección General de Vida Silvestre	0.38
714	Dirección General de Zona Federal Marítimo Terrestre y Ambientes Costeros	0.14
715	Dirección General de Gestión de la Calidad del Aire y Registro de Emisiones y Transferencia de Contaminantes	0.29
	<b>Órganos Administrativos Desconcentrados</b>	<b>230.65</b>
B00	Comisión Nacional del Agua	205.53
D00	Instituto Nacional de Ecología	5.79
E00	Procuraduría Federal de Protección al Ambiente	15.52
F00	Comisión Nacional de Áreas Naturales Protegidas	3.82
	<b>Entidades Apoyadas</b>	<b>10.76</b>
RHQ	Comisión Nacional Forestal	10.55

**AHORROS OBTENIDOS EN GASTO ADMINISTRATIVO Y DE OPERACIÓN**  
Recursos Fiscales  
Enero-septiembre de 2012  
(Cifras acumuladas en millones de pesos)

Ramo / Entidad / Unidad Responsable		TOTAL
RJE	Instituto Mexicano de Tecnología del Agua	0.21
<b>17</b>	<b>Procuraduría General de la República</b>	<b>152.98</b>
	<b>Sector Central</b>	<b>146.78</b>
100	Procuraduría General de la República	16.75
110	Dirección General de Comunicación Social	0.81
112	Órgano Interno de Control	0.75
113	Dirección General de Coordinación de Servicios Periciales	4.23
120	Agencia Federal de Investigación	38.41
130	Coordinación de Planeación, Desarrollo e Innovación Institucional	1.35
131	Dirección General de Planeación e Innovación Institucional	0.19
133	Dirección General de Formación Profesional	0.58
134	Dirección General del Servicio de Carrera de Procuración de Justicia Federal	8.78
136	Dirección General de Tecnologías de Información y Comunicaciones	1.68
200	Subprocuraduría Jurídica y de Asuntos Internacionales	1.00
210	Dirección General de Asuntos Jurídicos	0.97
211	Dirección General de Constitucionalidad	0.17
212	Dirección General de Normatividad	0.56
213	Dirección General de Extradiciones y Asistencia Jurídica	0.52
214	Dirección General de Cooperación Internacional	0.06
216	Coordinación de Asuntos Internacionales y Agregadurías	0.68
217	Agregadurías	0.07
300	Subprocuraduría de Control Regional, Procedimientos Penales y Amparo	10.43
310	Dirección General de Control de Averiguaciones Previas	0.35
311	Dirección General de Control de Procesos Penales Federales	0.47
312	Dirección General de Amparo	1.10
313	Coordinación General de Delegaciones	0.03
314	Dirección General de Políticas Públicas y Coordinación Interinstitucional	0.31
321	Delegación Estatal en Aguascalientes	0.35
322	Delegación Estatal en Baja California	0.36
323	Delegación Estatal en Baja California Sur	0.05
324	Delegación Estatal en Campeche	0.05
325	Delegación Estatal en Coahuila	0.89
326	Delegación Estatal en Colima	0.22
327	Delegación Estatal en Chiapas	0.12
328	Delegación Estatal en Chihuahua	1.58
329	Delegación Estatal en el Distrito Federal	1.79
330	Delegación Estatal en Durango	0.06
331	Delegación Estatal en Guanajuato	0.84
332	Delegación Estatal en Guerrero	0.55
333	Delegación Estatal en Hidalgo	0.29
334	Delegación Estatal en Jalisco	1.16
335	Delegación Estatal en México	0.53
336	Delegación Estatal en Michoacán	0.83
337	Delegación Estatal en Morelos	0.09
338	Delegación Estatal en Nayarit	0.24
339	Delegación Estatal en Nuevo León	0.54
340	Delegación Estatal en Oaxaca	0.07
341	Delegación Estatal en Puebla	0.33
342	Delegación Estatal en Querétaro	0.07
343	Delegación Estatal en Quintana Roo	0.40
344	Delegación Estatal en San Luis Potosí	0.08
345	Delegación Estatal en Sinaloa	1.12
346	Delegación Estatal en Sonora	0.40
347	Delegación Estatal en Tabasco	0.28
348	Delegación Estatal en Tamaulipas	0.51
349	Delegación Estatal en Tlaxcala	0.11
350	Delegación Estatal en Veracruz	0.50
351	Delegación Estatal en Yucatán	0.05
352	Delegación Estatal en Zacatecas	0.05
400	Subprocuraduría de Investigación Especializada en Delincuencia Organizada	13.74
410	Unidad Especializada en Investigación de Terrorismo, Acopio y Tráfico de Armas	0.65
411	Unidad Especializada en Investigación de Delitos contra la Salud	1.14
412	Unidad Especializada en Investigación de Operaciones con Recursos de Procedencia Ilícita y de Falsificación o Alteración de Moneda	0.26
413	Unidad Especializada en Investigación de Secuestros	0.04

**AHORROS OBTENIDOS EN GASTO ADMINISTRATIVO Y DE OPERACIÓN**  
Recursos Fiscales  
Enero-septiembre de 2012  
(Cifras acumuladas en millones de pesos)

	Ramo / Entidad / Unidad Responsable	TOTAL
414	Unidad Especializada en Investigación de Tráfico de Menores, Indocumentados y Organos	0.82
415	Unidad Especializada en Investigación de Asalto y Robo de Vehiculos	0.02
500	Subprocuraduría de Investigación Especializada en Delitos Federales	2.47
510	Unidad Especializada en Investigación de Delitos contra los Derechos de Autor y la Propiedad Industrial	0.29
511	Unidad Especializada en Investigación de Delitos Fiscales y Financieros	0.37
512	Unidad Especializada en Investigación de Delitos contra el Ambiente y Previstos en Leyes Especiales	0.55
513	Unidad Especializada en Investigación de Delitos Cometidos por Servidores Públicos y contra la Administración de Justicia	0.05
600	Subprocuraduría de Derechos Humanos, Atención a Víctimas y Servicios a la Comunidad	1.98
610	Dirección General de Promoción de la Cultura en Derechos Humanos, Atención a Quejas e Inspección	0.02
611	Dirección General de Atención a Recomendaciones y Amigables Conciliaciones en Derechos Humanos	0.01
612	Dirección General de Atención a Víctimas del Delito	0.14
613	Dirección General de Prevención del Delito y Servicios a la Comunidad	0.56
700	Fiscalía Especializada para la Atención de Delitos Electorales	5.37
800	Oficialía Mayor	1.41
810	Dirección General de Programación, Organización y Presupuesto	0.73
811	Dirección General de Recursos Humanos	2.36
812	Dirección General de Recursos Materiales y Servicios Generales	3.13
814	Dirección General de Control y Registro de Aseguramientos Ministeriales	0.35
815	Dirección General de Servicios Aéreos	3.28
816	Dirección General de Seguridad Institucional	0.13
900	Visitaduría General	1.25
910	Dirección General de Visitaduría	0.03
911	Dirección General de Inspección Interna	0.13
912	Dirección General de Supervisión e Inspección Interna para la Agencia Federal de Investigación	0.42
913	Dirección General de Delitos Cometidos por Servidores Públicos de la Institución	0.31
	<b>Organos Administrativos Desconcentrados</b>	<b>4.68</b>
A00	Centro Nacional de Planeación, Análisis e Información para el Combate a la Delincuencia	2.96
B00	Instituto de Capacitación y Profesionalización en Procuración de Justicia Federal	1.08
C00	Centro de Evaluación y Desarrollo Humano	0.64
	<b>Entidades Apoyadas</b>	<b>1.51</b>
SKC	Instituto Nacional de Ciencias Penales	1.51
<b>18</b>	<b>Energía</b>	<b>67.63</b>
	<b>Sector Central</b>	<b>17.31</b>
100	Secretaría	3.41
110	Unidad de Asuntos Jurídicos	0.48
111	Dirección General de Asuntos Internacionales	0.37
112	Unidad de Comunicación Social	0.16
113	Órgano Interno de Control	0.84
200	Subsecretaría de Planeación Energética y Desarrollo Tecnológico	0.57
210	Dirección General de Planeación Energética	0.21
211	Dirección General de Investigación, Desarrollo Tecnológico y Medio Ambiente	0.11
300	Subsecretaría de Electricidad	0.34
311	Dirección General de Generación, Conducción y Transformación de Energía Eléctrica	0.26
314	Dirección General de Distribución y Abastecimiento de Energía Eléctrica, y Recursos Nucleares	0.63
400	Oficialía Mayor	0.71
410	Dirección General de Recursos Humanos, Innovación y Servicios	0.60
411	Dirección General de Programación y Presupuesto	1.09
500	Subsecretaría de Hidrocarburos	1.15
511	Dirección General de Desarrollo Industrial de Hidrocarburos	0.17
512	Dirección General de Exploración y Explotación de Hidrocarburos	2.10
513	Dirección General de Gas L.P.	4.11
	<b>Organos Administrativos Desconcentrados</b>	<b>47.31</b>
A00	Comisión Nacional de Seguridad Nuclear y Salvaguardias	3.11
C00	Comisión Reguladora de Energía	1.79
D00	Comisión Nacional de Hidrocarburos	40.47
E00	Comisión Nacional para el Uso Eficiente de la Energía	1.94
	<b>Entidades Apoyadas</b>	<b>3.00</b>
TOK	Instituto de Investigaciones Eléctricas	0.26
TOO	Instituto Nacional de Investigaciones Nucleares	2.74

**AHORROS OBTENIDOS EN GASTO ADMINISTRATIVO Y DE OPERACIÓN**  
Recursos Fiscales  
Enero-septiembre de 2012  
(Cifras acumuladas en millones de pesos)

	Ramo / Entidad / Unidad Responsable	TOTAL
<b>20</b>	<b>Desarrollo Social</b>	<b>49.50</b>
	<b>Sector Central</b>	<b>9.87</b>
	110 Unidad de Comunicación Social	3.78
	112 Unidad de Coordinación de Delegaciones	0.54
	114 Órgano Interno de Control	0.19
	115 Dirección General de Vinculación Interinstitucional	0.03
	121 Delegación SEDESOL en Aguascalientes	0.02
	123 Delegación SEDESOL en Baja California Sur	0.03
	124 Delegación SEDESOL en Campeche	0.04
	125 Delegación SEDESOL en Coahuila	0.19
	132 Delegación SEDESOL en Guerrero	0.04
	133 Delegación SEDESOL en Hidalgo	0.01
	134 Delegación SEDESOL en Jalisco	0.01
	136 Delegación SEDESOL en Michoacán	0.01
	142 Delegación SEDESOL en Querétaro	0.02
	144 Delegación SEDESOL en San Luis Potosí	0.01
	145 Delegación SEDESOL en Sinaloa	0.03
	147 Delegación SEDESOL en Tabasco	0.05
	148 Delegación SEDESOL en Tamaulipas	0.01
	149 Delegación SEDESOL en Tlaxcala	0.01
	151 Delegación SEDESOL en Yucatán	0.11
	200 Subsecretaría de Desarrollo Social y Humano	0.10
	210 Dirección General de Opciones Productivas	0.04
	211 Dirección General de Políticas Sociales	0.03
	212 Unidad de Microrregiones	0.06
	213 Dirección General de Atención a Grupos Prioritarios	0.38
	214 Dirección General de Seguimiento	0.02
	300 Subsecretaría de Desarrollo Urbano y Ordenación del Territorio	0.24
	310 Dirección General de Equipamiento e Infraestructura en Zonas Urbano-Marginadas	0.29
	312 Dirección General de Desarrollo Urbano y Suelo	0.02
	313 Unidad de Programas de Atención de la Pobreza Urbana	0.04
	314 Dirección General de Desarrollo Territorial	0.12
	315 Unidad de Desarrollo Regional	1.11
	500 Unidad del Abogado General y Comisionado para la Transparencia	0.36
	510 Dirección General de Normatividad y Asuntos Contenciosos	0.03
	600 Subsecretaría de Prospectiva, Planeación y Evaluación	0.18
	610 Dirección General de Evaluación y Monitoreo de los Programas Sociales	0.13
	611 Dirección General de Análisis y Prospectiva	0.02
	612 Dirección General de Geostatística y Padrones de Beneficiarios	0.12
	613 Unidad de Planeación y Relaciones Internacionales	1.47
	<b>Órganos Administrativos Desconcentrados</b>	<b>27.91</b>
	D00 Instituto Nacional de Desarrollo Social	0.87
	G00 Coordinación Nacional del Programa de Desarrollo Humano Oportunidades	27.05
	<b>Entidades Apoyadas</b>	<b>11.72</b>
	VOZ Consejo Nacional de Evaluación de la Política de Desarrollo Social	11.67
	VYF Fideicomiso Fondo Nacional de Habitaciones Populares	0.01
	VZG Fondo Nacional para el Fomento de las Artesanías	0.03
<b>21</b>	<b>Turismo</b>	<b>70.85</b>
	<b>Sector Central</b>	<b>59.59</b>
	100 Secretaría	0.63
	110 Contraloría Interna	0.12
	111 Dirección General de Comunicación Social	0.41
	112 Dirección General de Asuntos Jurídicos	0.25
	200 Subsecretaría de Operación Turística	0.06
	210 Dirección General de Programas Regionales	50.40
	211 Dirección General de Desarrollo de Productos Turísticos	3.04
	212 Dirección General de Desarrollo de la Cultura Turística	0.04
	213 Dirección General de Mejora Regulatoria	0.08
	500 Subsecretaría de Innovación y Calidad (Oficialía Mayor)	0.47
	510 Dirección General de Administración	2.51
	511 Dirección General de Desarrollo Institucional y Coordinación Sectorial	0.51
	600 Subsecretaría de Planeación Turística	0.32
	610 Dirección General de Información y Análisis	0.32
	611 Dirección General de Planeación Estratégica y Política Sectorial	0.44

**AHORROS OBTENIDOS EN GASTO ADMINISTRATIVO Y DE OPERACIÓN**  
Recursos Fiscales  
Enero-septiembre de 2012  
(Cifras acumuladas en millones de pesos)

Ramo / Entidad / Unidad Responsable		TOTAL
<b>Organos Administrativos Desconcentrados</b>		<b>1.66</b>
A00	Centro de Estudios Superiores de Turismo	0.01
B00	Corporación Angeles Verdes	1.65
<b>Entidades Apoyadas</b>		<b>9.60</b>
W3J	Consejo de Promoción Turística de México, S.A. de C.V.	4.74
W3N	Fondo Nacional de Fomento al Turismo	1.04
W3S	FONATUR Mantenimiento Turístico, S.A. de C.V.	3.82
<b>27</b>	<b>Función Pública</b>	<b>16.99</b>
<b>Sector Central</b>		<b>16.99</b>
100	Secretaría	0.24
110	Unidad de Asuntos Jurídicos	1.22
112	Contraloría Interna	1.00
113	Coordinación General de Órganos de Vigilancia y Control	1.52
116	Dirección General de Comunicación Social	0.15
117	Unidad de Políticas de Transparencia y Cooperación Internacional	0.25
118	Dirección General de Información e Integración	0.49
200	Subsecretaría de Control y Auditoría de la Gestión Pública	0.14
208	Unidad de Control y Auditoría a Obra Pública	0.24
209	Unidad de Control de la Gestión Pública	0.22
210	Unidad de Auditoría Gubernamental	1.17
211	Unidad de Operación Regional y Contraloría Social	0.40
212	Dirección General de Auditorías Externas	0.13
300	Subsecretaría de Atención Ciudadana y Normatividad	0.20
308	Unidad de Política de Contrataciones Públicas	0.39
309	Unidad de Normatividad de Contrataciones Públicas	0.38
310	Unidad de Atención Ciudadana	0.71
311	Dirección General de Responsabilidades y Situación Patrimonial	0.97
312	Dirección General de Controversias y Sanciones en Contrataciones Públicas	0.59
400	Subsecretaría de la Función Pública	0.10
408	Unidad de Política de Recursos Humanos de la Administración Pública Federal	0.83
409	Unidad de Gobierno Digital	0.85
411	Unidad de Políticas de Mejora de la Gestión Pública	0.96
416	Unidad de Evaluación de la Gestión y el Desempeño Gubernamental	0.40
500	Oficialía Mayor	0.16
510	Dirección General de Recursos Humanos	1.52
511	Dirección General de Tecnologías de Información	0.91
512	Dirección General de Programación y Presupuesto	0.29
514	Dirección General de Recursos Materiales y Servicios Generales	0.56
<b>31</b>	<b>Tribunales Agrarios</b>	<b>21.86</b>
<b>Sector Central</b>		<b>21.86</b>
100	Tribunal Superior Agrario	5.10
200	Tribunales Unitarios Agrarios	15.16
300	Oficialía Mayor	1.59
<b>36</b>	<b>Seguridad Pública</b>	<b>291.52</b>
<b>Sector Central</b>		<b>112.27</b>
411	Dirección General de Recursos Humanos	112.27
<b>Organos Administrativos Desconcentrados</b>		<b>179.25</b>
B00	Consejo de Menores	0.29
C00	Policía Federal	178.96
<b>37</b>	<b>Consejería Jurídica del Ejecutivo Federal</b>	<b>1.37</b>
<b>Sector Central</b>		<b>1.37</b>
100	Consejería Jurídica del Ejecutivo Federal	0.11
109	Dirección General de Administración y de Finanzas	0.60
110	Órgano Interno de Control	0.04
111	Coordinación de Asesores	0.09
112	Consejería Adjunta de Consulta y Estudios Constitucionales	0.15
113	Consejería Adjunta de Legislación y Estudios Normativos	0.18
114	Consejería Adjunta de Control Constitucional y de lo Contencioso	0.19
<b>38</b>	<b>Consejo Nacional de Ciencia y Tecnología</b>	<b>3.33</b>
<b>Entidades Apoyadas</b>		<b>3.33</b>
90M	Centro de Investigación y Docencia Económicas, A.C.	1.68
90Q	Centro de Investigación Científica de Yucatán, A.C.	0.49
92W	Centro de Investigación Científica y de Educación Superior de Ensenada, Baja California	1.17



**AHORROS OBTENIDOS EN GASTO ADMINISTRATIVO Y DE OPERACIÓN**  
 Recursos Fiscales  
 Enero-septiembre de 2012  
 (Cifras acumuladas en millones de pesos)

Ramo / Entidad / Unidad Responsable		TOTAL
Ramos Generales		426.43
<b>25</b>	<b>Previsiones y Aportaciones para los Sistemas de Educación Básica, Normal, Tecnológica y de Adultos</b>	<b>426.43</b>
	<b>Organos Administrativos Desconcentrados</b>	<b>426.43</b>
	COO    Administración Federal de Servicios Educativos en el Distrito Federal	426.43

Nota: Las sumas parciales pueden no coincidir con los totales debido al redondeo de las cifras.  
 Fuente: Secretaría de Hacienda y Crédito Público.

**AHORROS OBTENIDOS EN GASTO ADMINISTRATIVO Y DE OPERACIÓN**  
Recursos Propios  
Enero-septiembre de 2012  
(Cifras acumuladas en millones de pesos)

Ramo / Entidad / Unidad Responsable		TOTAL
<b>Gobierno Federal</b>		<b>742.38</b>
<b>Ramos Administrativos</b>		<b>639.46</b>
<b>04</b>	<b>Gobernación</b>	<b>1.62</b>
	<b>Entidades</b>	<b>1.62</b>
	E2D Talleres Gráficos de México	1.62
<b>06</b>	<b>Hacienda y Crédito Público</b>	<b>157.33</b>
	<b>Entidades</b>	<b>157.33</b>
	AYG Notimex, Agencia de Noticias del Estado Mexicano	0.62
	G0N Banco Nacional de Comercio Exterior, S.N.C.	13.30
	G1C Banco Nacional de Obras y Servicios Públicos, S.N.C.	18.33
	G1H Banco Nacional del Ejército, Fuerza Aérea y Armada, S.N.C.	4.01
	G2T Casa de Moneda de México	1.61
	GSA Agroasemex, S.A.	2.39
	GSC Seguros de Crédito a la Vivienda SHF, S.A. de C.V.	0.29
	HAS Fondo Especial de Asistencia Técnica y Garantía para Créditos Agropecuarios	1.09
	HBW Fondo de Garantía y Fomento para la Agricultura, Ganadería y Avicultura	14.26
	HCG Fondo de Operación y Financiamiento Bancario a la Vivienda	0.15
	HDA Fondo Especial para Financiamientos Agropecuarios	18.04
	HHN Instituto para la Protección al Ahorro Bancario	14.51
	HHQ Lotería Nacional para la Asistencia Pública	1.88
	HJO Banco del Ahorro Nacional y Servicios Financieros, S.N.C.	39.92
	HJY Pronósticos para la Asistencia Pública	8.83
	HKI Sociedad Hipotecaria Federal, S.N.C.	18.11
<b>07</b>	<b>Defensa Nacional</b>	<b>7.49</b>
	<b>Entidades</b>	<b>7.49</b>
	HXA Instituto de Seguridad Social para las Fuerzas Armadas Mexicanas	7.49
<b>09</b>	<b>Comunicaciones y Transportes</b>	<b>157.05</b>
	<b>Entidades</b>	<b>157.05</b>
	J0U Caminos y Puentes Federales de Ingresos y Servicios Conexos	14.47
	J2P Administración Portuaria Integral de Dos Bocas, S.A. de C.V.	0.84
	J2R Administración Portuaria Integral de Ensenada, S.A. de C.V.	1.77
	J2T Administración Portuaria Integral de Mazatlán, S.A. de C.V.	0.51
	J2U Administración Portuaria Integral de Progreso, S.A. de C.V.	1.30
	J2V Administración Portuaria Integral de Puerto Vallarta, S.A. de C.V.	1.41
	J2W Administración Portuaria Integral de Topolobampo, S.A. de C.V.	0.73
	J2X Administración Portuaria Integral de Tuxpan, S.A. de C.V.	1.65
	J2Y Administración Portuaria Integral de Altamira, S.A. de C.V.	3.39
	J2Z Administración Portuaria Integral de Guaymas, S.A. de C.V.	0.97
	J3A Administración Portuaria Integral de Lázaro Cárdenas, S.A. de C.V.	3.41
	J3B Administración Portuaria Integral de Manzanillo, S.A. de C.V.	2.67
	J3C Administración Portuaria Integral de Puerto Madero, S.A. de C.V.	0.02
	J3D Administración Portuaria Integral de Tampico, S.A. de C.V.	0.75
	J3E Administración Portuaria Integral de Veracruz, S.A. de C.V.	4.41
	J3F Administración Portuaria Integral de Coatzacoalcos, S.A. de C.V.	3.48
	J3G Administración Portuaria Integral de Salina Cruz, S.A. de C.V.	0.33
	J3L Ferrocarril del Istmo de Tehuantepec, S.A. de C.V.	1.10
	J4V Fideicomiso de Formación y Capacitación para el Personal de la Marina Mercante Nacional	1.38
	JZL Aeropuertos y Servicios Auxiliares	38.85
	KCZ Telecomunicaciones de México	29.38
	KDK Servicios Aeroportuarios de la Ciudad de México, S.A. de C.V.	0.70
	KDN Aeropuerto Internacional de la Ciudad de México, S.A. de C.V.	43.53
<b>10</b>	<b>Economía</b>	<b>11.50</b>
	<b>Entidades</b>	<b>11.50</b>
	K2H Centro Nacional de Metrología	0.88
	K2N Exportadora de Sal, S.A. de C.V.	3.27
	K2O Fideicomiso de Fomento Minero	1.30
	K8V Instituto Mexicano de la Propiedad Industrial	2.49
	LAT Procuraduría Federal del Consumidor	2.28
	LAU Servicio Geológico Mexicano	1.27
<b>11</b>	<b>Educación Pública</b>	<b>17.33</b>
	<b>Entidades</b>	<b>17.33</b>
	MAR Fondo de Cultura Económica	2.12
	L4J Centro de Investigación y de Estudios Avanzados del Instituto Politécnico Nacional	5.76
	L5N Colegio de Bachilleres	0.29

**AHORROS OBTENIDOS EN GASTO ADMINISTRATIVO Y DE OPERACIÓN**  
Recursos Propios  
Enero-septiembre de 2012  
(Cifras acumuladas en millones de pesos)

Ramo / Entidad / Unidad Responsable		TOTAL
L5X	Colegio Nacional de Educación Profesional Técnica	0.20
L6H	Comisión de Operación y Fomento de Actividades Académicas del Instituto Politécnico Nacional	1.28
L6J	Comisión Nacional de Libros de Texto Gratuitos	1.80
L6U	Compañía Operadora del Centro Cultural y Turístico de Tijuana, S.A. de C.V.	0.05
L6W	Consejo Nacional de Fomento Educativo	0.57
L8G	Educal, S.A. de C.V.	0.86
L8K	El Colegio de México, A.C.	2.38
L8P	Estudios Churubusco Azteca, S.A.	0.03
L9T	Fideicomiso de los Sistemas Normalizado de Competencia Laboral y de Certificación de Competencia Laboral	0.40
L9Y	Fideicomiso para la Cineteca Nacional	0.74
MDC	Instituto Mexicano de Cinematografía	0.05
MDE	Instituto Nacional de la Infraestructura Física Educativa	0.12
MGC	Patronato de Obras e Instalaciones del Instituto Politécnico Nacional	0.04
MGH	Universidad Autónoma Agraria Antonio Narro	0.15
MHL	Televisión Metropolitana, S.A. de C.V.	0.51
<b>14</b>	<b>Trabajo y Previsión Social</b>	<b>2.23</b>
	<b>Entidades</b>	<b>2.23</b>
P7R	Instituto del Fondo Nacional para el Consumo de los Trabajadores	2.23
<b>18</b>	<b>Energía</b>	<b>226.94</b>
	<b>Entidades</b>	<b>226.94</b>
T0K	Instituto de Investigaciones Eléctricas	10.46
T0O	Instituto Mexicano del Petróleo	41.11
T5K	P.M.I. Comercio Internacional, S.A. de C.V.	0.22
TQA	Compañía Mexicana de Exploraciones, S.A. de C.V.	14.97
TXX	Instalaciones Inmobiliarias para Industrias, S.A. de C.V. (Consolidado)	160.18
<b>20</b>	<b>Desarrollo Social</b>	<b>43.02</b>
	<b>Entidades</b>	<b>43.02</b>
VOX	Comisión para la Regularización de la Tenencia de la Tierra	4.59
VSS	Dicons, S.A. de C.V.	20.78
VST	Licons, S.A. de C.V.	17.65
<b>21</b>	<b>Turismo</b>	<b>14.95</b>
	<b>Entidades</b>	<b>14.95</b>
W3H	FONATUR Constructora, S.A. de C.V.	5.31
W3N	Fondo Nacional de Fomento al Turismo	6.60
W3S	FONATUR Mantenimiento Turístico, S.A. de C.V.	2.11
W3X	FONATUR Operadora Portuaria, S.A. de C.V.	0.93
	<b>Entidades de control directo</b>	<b>102.92</b>
	<b>Instituto de Seguridad y Servicios Sociales de los Trabajadores del Estado</b>	<b>102.92</b>

Nota: Las sumas parciales pueden no coincidir con los totales debido al redondeo de las cifras.  
Fuente: Secretaría de Hacienda y Crédito Público.

## X. INDICADORES DEL PROGRAMA DE MEDIANO PLAZO

Conforme a lo dispuesto en el artículo 61, último párrafo, de la Ley Federal de Presupuesto y Responsabilidad Hacendaria, a continuación se informa sobre los indicadores del Programa de Mediano Plazo establecidos por las dependencias y entidades de la Administración Pública Federal.

### INDICADORES DEL PROGRAMA DE MEDIANO PLAZO Enero-septiembre

Programa Presupuestario	Nombre	Tipo	Método de Cálculo	Indicador	Unidad de Medida	Frecuencia de medición	Línea Base		Comportamiento	Meta anual 2012	Meta enero-septiembre	
							Año	Valor			Programada	Alcanzada
<b>04</b>	<b>Gobernación</b>											
E002	Preservación y difusión del acervo documental de la Nación	Porcentaje de acervo documental general de la nación que se encuentra identificado y registrado	Modernización/mejora	(Número de grupos documentales que se encuentran identificados y registrados/Número total de grupos documentales existentes)x100	Porcentaje	Bimestral	2011	67.9	Ascendente	100.0	92.0	93.9
E010	Impartición de justicia laboral para los trabajadores al servicio del Estado	Atención de las peticiones de procuración de justicia laboral	Modernización/mejora	(Número de peticiones de procuración de justicia laboral atendidas/ Número de peticiones de procuración de justicia presentadas)x100	Porcentaje	Mensual	2006	60	Ascendente	80.0	61.8	90.4
E013	Operación del Registro Público Vehicular	Porcentaje de Constancias de Inscripción pegadas	Modernización/mejora	(Número de vehículos registrados en la base de datos del REPUVE con constancia de inscripción/ Padrón vehicular estimado a final de sexenio)x100	Porcentaje	Trimestral	2011	7.62	Ascendente	14.0	11.4	13.8
<b>05</b>	<b>Relaciones Exteriores</b>											
E003	Expedición de pasaportes y servicios consulares	Porcentaje de incremento de programas de consulados sobre ruedas realizados por las representaciones de México en el exterior	Modernización/mejora	(Número de eventos realizados por consulado sobre ruedas en 2012/Total de eventos realizados por consulado sobre ruedas durante 2011) -1x100	Porcentaje	Trimestral	2011	0	Ascendente	11.0	8.3	7.6
E003	Expedición de pasaportes y servicios consulares	Porcentaje de incremento de programas de jornadas sabatinas, dominicales y días inhábiles realizados por las representaciones de México en el exterior	Modernización/mejora	(Número de eventos realizados por jornadas sabatinas, dominicales y días inhábiles en el año 2012/Total de eventos realizados por jornadas sabatinas, dominicales y días inhábiles durante 2011) -1x100	Porcentaje	Trimestral	2011	0	Ascendente	15.0	11.3	12.9
E003	Expedición de pasaportes y servicios consulares	Porcentaje de incremento de programas de consulados móviles realizados por las representaciones de México en el exterior	Modernización/mejora	(Número de eventos realizados por consulado móvil en el año 2012/Total de eventos realizados por consulado móvil durante 2011) -1x100	Porcentaje	Trimestral	2011	0	Ascendente	9.0	6.8	7.1
E003	Expedición de pasaportes y servicios consulares	Porcentaje de documentos expedidos de manera sistematizada	Modernización/mejora	(Número total de documentos consulares y migratorios expedidos de manera sistematizada durante el año actual/Total de documentos consulares y migratorios expedidos durante el año actual)x100	Porcentaje	Semestral	2011	49.32	Ascendente	52.0	26.0	29.6
<b>06</b>	<b>Hacienda y Crédito Público</b>											
E006	Promoción del acceso a la información pública	Porcentaje de satisfacción de los solicitantes con las respuestas recibidas.	Modernización/mejora	(1-[Recursos de Revisión interpuestos/Solicitudes de Información Ingresadas])x100	Porcentaje	Trimestral	2010	90.0	Ascendente	95.0	95.0	95.3

INDICADORES DEL PROGRAMA DE MEDIANO PLAZO  
Enero-septiembre

Programa Presupuestario	Nombre	Tipo	Método de Cálculo	Indicador								
				Unidad de Medida	Frecuencia de medición	Línea Base		Comportamiento	Meta anual 2012	Meta enero-septiembre		
						Año	Valor			Programada	Alcanzada	
E007	Protección de Datos Personales	Porcentaje de sectores económicos con Lineamientos para la protección de datos personales	Modernización/mejora	(Número de Lineamientos sectoriales emitidos / Número de sectores económicos objetivo) x 100	Porcentaje	Trimestral	2011	0	Ascendente	60.0	20.0	16.0
E025	Control de la operación aduanera	Días promedio requeridos para importar bienes	Modernización/mejora	Suma del número de días requeridos para documentar una importación en el periodo / Número total de importaciones	Días	Trimestral	2008	6.6	Descendente	4.5	4.3	5.3
E026	Recaudación de las contribuciones federales	Percepción de la calidad y servicios en el SAT	Modernización/mejora	((Sumatoria de calificación de la percepción de la calidad y servicios en el SAT) x 10 / Número de encuestas aplicadas)	Puntos	Trimestral	2006	82	Regular	82.9	84.4	85.0
E028	Protección y Defensa de los Contribuyentes	Porcentaje de servicios de asesoría, consulta, queja, representación y defensa legal prestados	Modernización/mejora	(Total de servicios de asesoría, consulta, queja, representación y defensa legal prestados / Total de servicios de asesoría, consulta, queja, representación y defensa legal recibidos) x 100	Porcentaje	Semestral	2012	0	Ascendente	0.7	0.35	1.06
F025	Captación y canalización de recursos financieros	Satisfacción de los usuarios respecto a los productos derivados de un proceso o trámite o servicio (crédito interno neto)	Modernización/mejora	Promedio aritmético de las encuestas de satisfacción de clientes	Puntos	Semestral	2011	3	Ascendente	4	3	3
F025	Captación y canalización de recursos financieros	Satisfacción de los usuarios respecto a los productos derivados de un proceso o trámite o servicio (crédito externo neto)	Modernización/mejora	Promedio aritmético de las encuestas de satisfacción de clientes	Puntos	Semestral	2011	3	Ascendente	4	3	3
F026	Otorgamiento de crédito y garantías, capacitación, asistencia técnica e información a las MIPYMES	Tiempo utilizado en las etapas de procesamiento de las solicitudes de crédito	Modernización/mejora	Promedio de días naturales entre la promoción, análisis, formalización y liberalización de recursos / 61 días (Benchmark)	Días	Trimestral	2011	3	Descendente	2.0	2.5	1.6
F027	Operación como agente financiero del Gobierno Federal	Satisfacción de los usuarios respecto a los productos derivados de un proceso o trámite o servicio (captación y canalización de recursos)	Modernización/mejora	Promedio aritmético de las encuestas de satisfacción de clientes	Puntos	Semestral	2010	82	Ascendente	87	84	84
F028	Operación de servicios fiduciarios	Satisfacción de los usuarios respecto a los productos derivados de un proceso o trámite o servicio (servicios fiduciarios)	Modernización/mejora	Promedio aritmético de las encuestas de satisfacción de clientes	Puntos	Semestral	2010	90	Ascendente	95	92	92
P010	Promoción y coordinación de las acciones para la equidad de género	Porcentaje de satisfacción de las Organizaciones de la Sociedad Civil (OSC) ganadoras.	Modernización/mejora	(OSC satisfechas con la aplicación del Fondo / Total de organizaciones ganadoras) * 100	Porcentaje	Anual	2011	71	Ascendente	75	75	93.36

INDICADORES DEL PROGRAMA DE MEDIANO PLAZO  
Enero-septiembre

Programa Presupuestario	Nombre	Tipo	Método de Cálculo	Indicador								
				Unidad de Medida	Frecuencia de medición	Linea Base		Comportamiento	Meta anual 2012	Meta enero-septiembre		
						Año	Valor			Programada	Alcanzada	
P014	Acciones de control de las unidades centrales y foráneas	Porcentaje de asuntos de demanda ciudadana atendidos dentro del tiempo reglamentario	Modernización/mejora	(Número de asuntos de demanda ciudadana atendidos en tiempo menor o igual al plazo reglamentario/Número de asuntos de demanda ciudadana registrados en el periodo) x 100	Porcentaje	Semestral	2011	0	Ascendente	25.0	20.0	34.5
S001	Programa de Subsidio a la Prima del Seguro Agropecuario	Proporción de uso de trámites y servicios en su nivel máximo de automatización del proceso de gestión y otorgamiento del subsidio a la prima del seguro agropecuario	Modernización/mejora	[(Número de procedimientos automatizados del proceso de gestión y otorgamiento se subsidio a la prima) / (Número total de procedimientos del proceso de gestión y otorgamiento de subsidio a la prima)] x100	Porcentaje	Trimestral	2011	83.3	Ascendente	100.0	95.0	100.0
S172	Programa de Apoyo a los Fondos de Aseguramiento Agropecuario	Proporción de uso de trámites y servicios en su nivel máximo de automatización del proceso de gestión y otorgamiento de apoyos	Modernización/mejora	[(Número de procedimientos automatizados del proceso de gestión y otorgamiento de apoyos) / (Número total de procedimientos del proceso de gestión y otorgamiento de apoyos)] x100	Porcentaje	Trimestral	2011	16.7	Ascendente	100.0	75.0	100.0
S229	Fortalecimiento a las Políticas Municipales de Igualdad y Equidad entre Mujeres y Hombres.	Percepción de la honestidad relacionada con la prestación de un trámite o servicio	Modernización/mejora	(Número de encuestas con calificación de al menos 7 sobre 10/Número total de encuestas) x100	Porcentaje	Anual	2010	9.6	Regular	9.6	0	0
<b>08</b>	<b>Agricultura, Ganadería, Desarrollo Rural, Pesca y Alimentación</b>											
S231	Programa de Apoyo al Ingreso Agropecuario: PROCAMPO para Vivir Mejor	Días naturales transcurridos para la atención de las solicitudes de apoyo a los beneficiarios del programa PROCAMPO mediante bancarización	Modernización/mejora	Promedio de días naturales transcurridos a partir de la fecha de registro de solicitud hasta el pago de la misma mediante bancarización en 2012	Días	Trimestral	2011	30	Descendente	25	20	15
S231	Programa de Apoyo al Ingreso Agropecuario: PROCAMPO para Vivir Mejor	Requisitos del Componente de Modernización de la Maquinaria Agropecuaria	Modernización/mejora	(Sumatoria de requisitos para autorizar apoyos del componente de modernización de la maquinaria agropecuaria) / (Tiempo en recolectar todos los requisitos) x 100	Requisitos	Anual	2011	5	Descendente	3	0	0
S232	Programa de Prevención y Manejo de Riesgos	Promedio de días naturales para autorización de recursos para atención de desastres naturales perturbadores	Modernización/mejora	(Sumatoria de días naturales para autorizar recursos para la atención a desastres naturales/ Número total de desastres naturales apoyadas) x 100	Días	Anual	2008	15	Regular	15	0	0
S232	Programa de Prevención y Manejo de Riesgos	Promedio ponderado de días hábiles para la entrega de los apoyos a productores afectados por desastres naturales perturbadores	Modernización/mejora	(Suma de días hábiles para entregar los apoyos a productores afectados por desastres naturales perturbadores apoyados contados a partir de la corroboración de daño/ Número de desastres atendidos) x 100	Días	Anual	2008	118	Descendente	15	0	0

INDICADORES DEL PROGRAMA DE MEDIANO PLAZO  
Enero-septiembre

Programa Presupuestario	Nombre	Tipo	Método de Cálculo	Indicador								
				Unidad de Medida	Frecuencia de medición	Línea Base		Comportamiento	Meta anual 2012	Meta enero-septiembre		
						Año	Valor			Programada	Alcanzada	
S232	Programa de Prevención y Manejo de Riesgos	Porcentaje de beneficiarios que aplican las capacidades promovidas por los servicios de asistencia técnica, capacitación o extensionismo rural	Modernización/mejora	(Número de beneficiarios que aplican las capacidades promovidas por los servicios de asistencia técnica, capacitación o extensionismo rural)/(Total de beneficiarios de los servicios de asistencia técnica, capacitación o extensionismo rural) x 100	Personas	Anual	2008	0.5	Ascendente	0.72	0	0
S233	Programa de Desarrollo de Capacidades, Innovación Tecnológica y Extensionismo Rural	Satisfacción de los usuarios del Programa de Desarrollo de Capacidades, Innovación Tecnológica y Extensionismo Rural respecto a los productos derivados de un proceso, trámite o servicio	Modernización/mejora	(Calificación de los atributos de la calidad del producto de un proceso o trámite por parte de los usuarios del Programa de Desarrollo de Capacidades, Innovación Tecnológica y Extensionismo Rural / Número de usuarios del programa) x 100	Puntos	Semestral	2011	80.0	Ascendente	85.0	80	80.1
U016	Tecnificación del Riego	Porcentaje de proyectos apoyados oportunamente	Modernización/mejora	Número de proyectos que recibieron apoyo en un plazo máximo de 120 días / Número total de proyectos que reciben apoyo para tecnificación de proyectos que reciben apoyo para tecnificación de riego) x 100	Porcentaje	Anual	2010	45.0	Ascendente	50.0	0	0
<b>09</b>	<b>Comunicaciones y Transportes</b>											
E003	Conservación y operación de caminos y puentes de cuota (CAPUFE)	Atención oportuna a solicitudes de servicios médicos prehospitalarios	Modernización/mejora	Ambulancias que llegaron en 20 minutos o menos/Total de servicios solicitados x 100	Porcentaje	Mensual	2007	99.6	Ascendente	99.7	99.7	99.8
E003	Conservación y operación de caminos y puentes de cuota (CAPUFE)	Atención oportuna a solicitudes de servicios de grúas y mecánica	Modernización/mejora	(Grúas que llegaron en 45 minutos o menos/Total de servicios solicitados) x 100	Porcentaje	Mensual	2007	99.4	Ascendente	99.6	99.6	99.6
E012	Servicios de correo	Porcentaje de cobertura de los servicios postales en localidades mayores a 250 habitantes	Modernización/mejora	(Localidades mayores a 250 habitantes que cuentan con puntos de servicio postal/Total de localidades mayores a 250 habitantes)x100	Localidades	Trimestral	2010	39	Ascendente	94.0	60.0	59.51
E012	Servicios de correo	Porcentaje de entregas en tiempo	Modernización/mejora	(Cantidad de piezas corporativas entregadas en un tiempo máximo de 3 días durante el período de reporte/Total de piezas corporativas entregadas en el período de reporte)x100	Porcentaje	Trimestral	2010	94	Ascendente	95.0	70.0	72.3
E013	Servicios de telecomunicaciones, satelitales, telegráficos y de transferencia de fondos	Porcentaje de trámites que se encuentran en su mayor automatización	Modernización/mejora	(Número de trámites integrados al sistema/Número de Trámites fuera del control informático) x 100	Porcentaje	Trimestral	2011	50	Ascendente	100.0	90.0	100.0
E013	Servicios de telecomunicaciones, satelitales, telegráficos y de transferencia de fondos	Porcentaje de trámites que se realizan en línea	Modernización/mejora	(Número de trámites en línea/Número de trámites otorgados fuera de línea)x100	Porcentaje	Trimestral	2011	80	Ascendente	100.0	80.0	80.0

INDICADORES DEL PROGRAMA DE MEDIANO PLAZO  
Enero-septiembre

Programa Presupuestario	Nombre	Tipo	Método de Cálculo	Indicador								
				Unidad de Medida	Frecuencia de medición	Línea Base		Comportamiento	Meta anual 2012	Meta enero-septiembre		
						Año	Valor			Programada	Alcanzada	
K032	Conservación de Infraestructura Carretera	Porcentaje de la red carretera en buenas y satisfactorias condiciones	Modernización/mejora	(Kilómetros de la red carretera en buenas y satisfactorias condiciones / Longitud total de la red carretera) x 100	Porcentaje	Anual	2007	76	Ascendente	80.0	0.0	0.0
P001	Definición y conducción de la política de comunicaciones y transportes	Concertación de programas de cobertura y conectividad social y rural	Modernización/mejora	(Número de programas de cobertura y conectividad social y rural concertados / Número de programas de cobertura y conectividad social y rural requeridos) x100	Porcentaje	Semestral	2010	0	Ascendente	100.0	50.0	199.0
<b>10</b>	<b>Economía</b>											
E005	Prevención y corrección de prácticas abusivas en las relaciones de consumo entre consumidores y proveedores	Variación en el tiempo de atención de solicitudes de registro de Contratos de Adhesión	Modernización/mejora	(Número de días en promedio para atender las solicitudes de registro de contratos de adhesión) / (Número de días en promedio para atender las solicitudes de registro de contratos de adhesión previo al proceso de mejora)	Días	Trimestral	2009	32	Descendente	22	22	8
E005	Prevención y corrección de prácticas abusivas en las relaciones de consumo entre consumidores y proveedores	Porcentaje de cumplimiento de la duración del Procedimiento Conciliatorio hasta 90 días naturales (Concilianet y Procedimiento tradicional de conciliación en delegaciones)	Modernización/mejora	(Número de procedimientos conciliatorios iniciados en el periodo y concluidos dentro de un plazo de hasta 90 días naturales) / (Número de procedimientos conciliatorios concluidos en el periodo)	Porcentaje	Cuatrimestral	2011	70	Ascendente	80.0	80.0	99.0
E006	Atención de las necesidades metrológicas del país para la promoción de la uniformidad y la confiabilidad de las mediciones	Tiempo para realizar un proceso	Modernización/mejora	Tiempo total en minutos para la atención del servicio desde la recepción de la solicitud hasta la entrega de la resolución	Minutos	Semestral	2011	240	Descendente	30	30	5
E007	Producción de información, sobre productos y servicios geológicos del territorio nacional	Percepción de la satisfacción de los usuarios respecto de la atención y del servicio recibido, así como de la calidad de la información	Modernización/mejora	(Porcentaje de satisfacción de cliente en el ciclo / Porcentaje de satisfacción del cliente línea base) *100	Porcentaje	Anual	2008	97.1	Ascendente	97.2	0	0
S016	Fondo de Microfinanciamiento a Mujeres Rurales (FOMMUR)	Variación en tiempo de espera para aprobación de solicitudes de capacitación	Modernización/mejora	Número de días para aprobación de las solicitudes de capacitación / Número de días para aprobación de las solicitudes de capacitación previo al proceso de mejora	Días	Semestral	2011	60	Descendente	30	30	30
S016	Fondo de Microfinanciamiento a Mujeres Rurales (FOMMUR)	Variación en tiempo de espera para aprobación de solicitudes de asistencia técnica	Modernización/mejora	Número de días para aprobación de las solicitudes de Asistencia Técnica / Número de días para aprobación de las solicitudes de Asistencia Técnica previo al proceso de mejora	Días	Semestral	2011	60	Descendente	30	30	18



INDICADORES DEL PROGRAMA DE MEDIANO PLAZO  
Enero-septiembre

Programa Presupuestario	Nombre	Tipo	Método de Cálculo	Indicador								
				Unidad de Medida	Frecuencia de medición	Linea Base		Comportamiento	Meta anual 2012	Meta enero-septiembre		
						Año	Valor			Programada	Alcanzada	
S017	Fondo Nacional de Apoyos para Empresas en Solidaridad (FONAES)	Satisfacción del usuario con la información disponible para la solicitud de un apoyo	Modernización/mejora	(Número de solicitantes de apoyo que evalúa satisfactoriamente el servicio recibido a través del sistema de citas / Número total de solicitantes de apoyo que fueron citados) x100	Porcentaje	Anual	2011	87.4	Ascendente	91.4	0	0
S017	Fondo Nacional de Apoyos para Empresas en Solidaridad (FONAES)	Satisfacción de los usuarios respecto a los productos derivados de un proceso, a través del sistema de citas	Modernización/mejora	(Número de solicitantes de apoyo que evalúa satisfactoriamente la información disponible para el registro de su solicitud de apoyo / Número total de solicitantes de apoyo que registraron su solicitud de apoyo) x 100	Porcentaje	Anual	2011	74.6	Ascendente	78.6	0	0
S021	Programa Nacional de Financiamiento al Microempresario	Variación en tiempo de espera para aprobación de solicitudes de capacitación	Modernización/mejora	Número de días para aprobación de la solicitudes de capacitación / Número de días para aprobación de las solicitudes de capacitación previo al proceso de mejora	Días	Semestral	2011	60	Descendente	30	45	30
S021	Programa Nacional de Financiamiento al Microempresario	Variación en tiempo de espera para aprobación de solicitudes de asistencia técnica	Modernización/mejora	Número de días para aprobación de las solicitudes de Asistencia Técnica / Número de días para aprobación de las solicitudes de Asistencia Técnica previo al proceso de mejora	Días	Semestral	2011	60	Descendente	30	30	16
<b>11</b>	<b>Educación Pública</b>											
B001	Producción y distribución de libros de texto gratuitos	Porcentaje de libros de texto y materiales educativos distribuidos	Modernización/mejora	(Total acumulado trimestralmente de libros de texto y materiales educativos distribuidos en el año n/ Total de libros de texto y materiales educativos planeados a distribuir en el año n) x100	Porcentaje	Trimestral	2011	100	Regular	100.0	80.0	88.55
B001	Producción y distribución de libros de texto gratuitos	Porcentaje de libros de texto y materiales educativos producidos	Modernización/mejora	(Total acumulado trimestralmente de libros de texto y materiales educativos producidos en el año n/Total de libros de texto y materiales planeados a producir en el año n)x100	Porcentaje	Trimestral	2011	100	Regular	100.0	80.0	90.06
E005	Formación y certificación para el trabajo	Porcentaje de personas atendidas en formación en línea	Modernización/mejora	(Número de personas atendidas en la formación en línea en el año N / Número de personas programadas a atender en el año N) x 100	Porcentaje	Trimestral	2012	0	Regular	100.0	65.7	98.7
E007	Prestación de servicios de educación media superior	Proporción de alumnos por computadora	Modernización/mejora	(Número de alumnos de la matrícula del año t / Total de equipos disponibles del año t)	Alumnos	Trimestral	2008	16.9	Regular	14.3	7.3	6.8
E021	Investigación científica y desarrollo tecnológico	Razón de productividad de la planta de investigadores	Productividad	(Número de publicaciones arbitradas en el año N / Número de investigadores en el año N)	Publicaciones	Semestral	2009	0.99	Ascendente	1.2	0.05	0.07
E022	Otorgamiento y promoción de servicios cinematográficos	Porcentaje de cliente satisfecho	Modernización/mejora	(Número de encuestas con calificación mayor o igual a 9 / Total de encuestas realizadas) x 100	Porcentaje	Trimestral	2009	80	Ascendente	87.9	87.8	92.3
E028	Normalización y certificación en competencias laborales	Personas certificadas inscritas en el Registro Nacional de Personas con Competencias Certificadas	Modernización/mejora	Sumatoria de personas certificadas inscritas en el Registro Nacional de Personas con Competencias Certificadas	Personas	Trimestral	2010	20000	Ascendente	50,000	35,000	39,100

INDICADORES DEL PROGRAMA DE MEDIANO PLAZO  
Enero-septiembre

Programa Presupuestario	Nombre	Tipo	Método de Cálculo	Indicador								
				Unidad de Medida	Frecuencia de medición	Línea Base		Comportamiento	Meta anual 2012	Meta enero-septiembre		
						Año	Valor			Programada	Alcanzada	
E039	Registro Nacional de Profesionistas	Porcentaje de egresados que solicitan cédula profesional	Modernización/mejora	(Solicitudes aprobadas de egresados que solicitaron una cédula profesional en el año N / Total de egresados que solicitaron el trámite en el año N) x 100	Porcentaje	Trimestral	2008	100	Ascendente	100	77.3	82.9
E045	Universidad virtual	Participación porcentual de la matrícula inscrita en Educación Superior Abierta y a Distancia respecto a la matrícula no escolarizada	Modernización/mejora	(Número de alumnos inscritos en la ESAD / Matrícula de educación superior no escolarizada) x 100	Alumnos	Anual	2011	29.82	Regular	20.5	0	0
E060	Fondo de Apoyo para la calidad de los Institutos Tecnológicos (Federales y Descentralizados) equipamiento e infraestructura: talleres y laboratorios	Porcentaje de Programas Educativos de Calidad de los institutos Tecnológicos Federales reconocidos.	Modernización/mejora	(Total de programas educativos de Licenciatura y Posgrado reconocidos / Total de programas de Licenciatura acreditables y de Posgrado) x 100	Porcentaje	Trimestral	2010	41.56	Ascendente	54.1	51.7	63.9
E062	Programa de Educación inicial y básica para la población rural e indígena	Asociaciones Promotoras de Educación Comunitaria con acciones de Contraloría Social	Modernización/mejora	Número de Asociaciones Promotoras de Educación Comunitaria con acciones de Contraloría Social	Asociaciones	Anual	2009	472	Ascendente	963	0	0
E064	Atención a la Demanda de Educación para Adultos (INEA)	Impacto al rezago educativo	Modernización/mejora	[((Número de personas atendidas en el programa que concluyen el nivel secundaria en el año n) / (Número de Personas de 15 años y más en rezago educativo en el año n-1)) x 100]	Personas	Anual	2007	1.6	Regular	1.7	0	0
S027	Programa de Mejoramiento del Profesorado (PROMEP)	Porcentaje de profesores de tiempo completo con reconocimiento al perfil del PROMEP	Modernización/mejora	(Número de profesores con el reconocimiento al perfil deseable PROMEP vigente en el año t / Total de profesores con posgrado en el año t) x 100	Porcentaje	Anual	2008	46.8	Ascendente	50.0	0	0
S029	Programa Escuelas de Calidad	Porcentaje de Coordinaciones Generales Estatales del PEC satisfechas con la asesoría y acompañamiento de la Coordinación Nacional del PEC	Modernización/mejora	(Número de Coordinaciones Generales Estatales del PEC satisfechas con la asesoría y acompañamiento / Total de Coordinaciones Generales Estatales del PEC que contestan el cuestionario sobre la asesoría y acompañamiento) x 100	Porcentaje	Anual	2009	85	Ascendente	100.0	0	0
S035	Programa de Mejoramiento Institucional de las Escuelas Normales Públicas	Porcentaje de Escuelas Normales Públicas que cuentan con un programa para mejorar el nivel académico del personal docente y directivo	Modernización/mejora	(Número de Escuelas Normales Públicas que cuentan con un programa para mejorar el nivel académico del personal docente y directivo / Total de Escuelas Normales Públicas apoyadas) x 100	Porcentaje	Anual	2009	15	Ascendente	45.3	0	0
U074	Mejores Escuelas	Tiempo para realizar un proceso, trámite o servicio	Modernización/mejora	Número de horas que se utilizan para llevar a cabo los procesos, trámites o servicios	Horas	Anual	2011	24	Descendente	18.0	18	18

INDICADORES DEL PROGRAMA DE MEDIANO PLAZO  
Enero-septiembre

Programa Presupuestario	Nombre	Tipo	Método de Cálculo	Indicador									
				Unidad de Medida	Frecuencia de medición	Línea Base		Comportamiento	Meta anual 2012	Meta enero-septiembre			
						Año	Valor			Programada	Alcanzada		
<b>12</b>	<b>Salud</b>												
E010	Formación y desarrollo profesional de recursos humanos especializados para la salud	Eficiencia terminal de especialistas médicos	Modernización/mejora	(Número de médicos que obtienen constancia de conclusión de estudios de especialidad / Total de médicos inscritos en la misma cohorte) x 100	Personas	Anual	2009	75.5	Regular	83.1	0	0	
E022	Investigación y desarrollo tecnológico en salud	Incremento de productividad de proyectos por investigador	Productividad	[(Productividad de investigaciones por investigador en el periodo t / Productividad de investigaciones por investigador en el periodo t-1) - 1] x 100	Artículos	Anual	2012	0	Ascendente	92.4	0	0	
E023	Prestación de servicios en los diferentes niveles de atención a la salud	Egresos hospitalarios por mejoría	Modernización/mejora	(Número de egresos hospitalarios por mejoría en el año de los institutos nacionales de salud, hospitales de alta especialidad y otras entidades que operan en el marco del programa / Total de egresos hospitalarios del año en los institutos nacionales de salud, hospitales de alta especialidad y otras entidades que operan en el marco del programa) x 100	Porcentaje	Trimestral	2009	91.5	Regular	92.1	91.3	93.4	
P012	Calidad en Salud e Innovación	Hospitales públicos que han implantado medidas de seguridad del paciente	Modernización/mejora	((Número de hospitales públicos de 60 camas o más que han implantado el proyecto de seguridad del paciente) / (Total de hospitales públicos de 60 camas o más)) x 100	Porcentaje	Semestral	2008	25.4	Ascendente	84.9	82.9	81.2	
P017	Atención de la Salud Reproductiva y la Igualdad de Género en Salud	Productividad en el uso de los equipos de mastografía de la Secretaría de Salud	Productividad	Número de mastografías diarias realizadas/Total de mastógrafos en operación en la Secretaría de Salud	Mastografías	Trimestral	2008	4	Ascendente	14.0	12.0	12.1	
S150	Programa de Atención a Familias y Población Vulnerable	Índice de satisfacción del usuario	Modernización/mejora	Número de personas que solicitaron un servicio y que lo consideraron bueno o excelente / Número de personas encuestadas x 100	Porcentaje	Semestral	2011	80	Ascendente	90.0	90.0	99.0	
S202	Sistema Integral de Calidad en Salud	Porcentaje de unidades de salud acreditadas que prestan servicios al Sistema de Protección Social en Salud	Modernización/mejora	(Número de unidades acreditadas / Total de unidades inscritas en el Sistema de Protección Social en Salud) x 100	Porcentaje	Trimestral	2006	30.3	Ascendente	90.6	87.2	86.4	
U005	Seguro Popular	Número de días empleados en la radicación del Fondo de Protección contra Gastos Catastróficos	Modernización/mejora	Sumatoria de los días que se emplearon en cada uno de los casos que fueron pagados con el Fondo de Protección contra Gastos Catastróficos/Número total de casos pagados	Días	Trimestral	2008	15	Descendente	5	5	5	
<b>14</b>	<b>Trabajo y Previsión Social</b>												
E001	Impartición de justicia laboral	Calidad en los laudos emitidos por las juntas especiales	Modernización/mejora	Número de laudos no impugnados y confirmados en el periodo	Personas	Trimestral	2011	66,495	Ascendente	68,799	51,871	52,795	
E002	Procuración de justicia laboral	Porcentaje promedio de satisfacción del usuario sobre el servicio de procuración de justicia laboral	Modernización/mejora	(Número de personas que solicitaron un servicio y que lo consideraron bueno o excelente en la encuesta aplicada / Número de personas encuestadas)x100	Porcentaje	Trimestral	2011	95.1	Ascendente	95.0	95.0	96.8	

INDICADORES DEL PROGRAMA DE MEDIANO PLAZO  
Enero-septiembre

Programa Presupuestario	Nombre	Tipo	Método de Cálculo	Indicador								
				Unidad de Medida	Frecuencia de medición	Línea Base		Comportamiento	Meta anual 2012	Meta enero-septiembre		
						Año	Valor			Programada	Alcanzada	
E004	Capacitación a trabajadores	Proporción de uso de trámites y servicios en su nivel máximo de automatización	Modernización/mejora	(Número de trámites, servicios o procesos que se encuentran en su nivel más alto de su automatización / Número de trámites o servicios que son susceptibles de automatizar) x 100	Trámites	Trimestral	2011	0	Ascendente	367	183	452
E011	Actualización y registro de agrupaciones sindicales	Atención a las Solicitudes en tiempo y forma de las Organizaciones Sindicales con forme a la normatividad establecida en la Ley Federal del Trabajo	Modernización/mejora	Solicitudes atendidas	Solicitudes	Trimestral	2012	0	Ascendente	4,750	3,555	3,135
<b>15</b>	<b>Reforma Agraria</b>											
E001	Procuración de justicia agraria	Porcentaje de convenios conciliatorios que llegan a suscribirse en relación con las solicitudes de conciliación que se admiten	Modernización y mejora	(Número de convenios conciliatorios suscritos / Número de solicitudes de conciliación admitidas)x100	Porcentaje	Trimestral	2011	100	Ascendente	100.0	80.0	96.0
E001	Procuración de justicia agraria	Porcentaje de asesorías brindadas a los núcleos solicitantes en el proceso de renovación de sus órganos de representación y vigilancia	Modernización y mejora	(Número de asesorías brindadas para actualizar los ORV + atención de solicitudes para convocar a asamblea a fin de actualizar los ORV / Número de solicitudes de núcleos agrarios que celebran asambleas para actualización de los ORV + Número de solicitudes de núcleos agrarios que requieren se convoque a asamblea de actualización de ORV)x100	Porcentaje	Trimestral	2011	100	Regular	100.0	77.0	82.8
E003	Ordenamiento y regulación de la propiedad rural	Porcentaje de solicitudes de regulación de terrenos baldíos nacionales recibidas en un año, al que se le autorizan folios de medición y deslinde	Modernización y mejora	(Número de expedientes de solicitudes con autorización de folio de medición y deslinde / Número total de expedientes remitidos por delegaciones estatales)x100	Porcentaje	Trimestral	2012	0	Ascendente	100.0	45.0	76.0
E004	Registro de actos jurídicos sobre derechos agrarios	Porcentaje de solicitudes de constancias e información de asientos registrales atendidas dentro del plazo fijado por la ley (60 días)	Modernización y mejora	(Constancias e información atendidas dentro del plazo fijado por la ley / Constancias e información emitidas)x100	Porcentaje	Anual	2012	0	Regular	100.0	0	0
<b>16</b>	<b>Medio Ambiente y Recursos Naturales</b>											
E005	Capacitación Ambiental y Desarrollo Sustentable	Optimización en los tiempos de proceso para pago	Modernización y mejora	Días promedio empleados 2012 / Días promedio empleados 2011	Días	Trimestral	2011	30	Regular	30	30	30

INDICADORES DEL PROGRAMA DE MEDIANO PLAZO  
Enero-septiembre

Programa Presupuestario	Nombre	Tipo	Método de Cálculo	Indicador								
				Unidad de Medida	Frecuencia de medición	Linea Base		Comportamiento	Meta anual 2012	Meta enero-septiembre		
						Año	Valor			Programada	Alcanzada	
E007	Servicio Meteorológico Nacional Estaciones Hidrometeorológicas	Promedio de la confiabilidad del pronóstico.	Modernización/mejora	Se realiza una cualificación porcentual del pronóstico realizado, en los siguientes rangos: Preciso (100%); Muy Bueno (75%); Bueno (50%); Poco Aceptable (25%) y Pésimo (0%). Se suma el número de calificaciones obtenidas en cada uno de los rangos en un día dentro de las 13 Regiones Administrativas de la CONAGUA y se divide entre 13 multiplicándose por 100.	Porcentaje	Mensual	2008	75	Regular	75.0	66.7	81.0
G005	Programa de Inspección y Vigilancia en Materia de Medio Ambiente y Recursos Naturales	Acciones de Inspección y Verificación en materia industrial de las Fuentes de Contaminación de Jurisdicción Federal	Modernización/mejora	Acciones de Inspección y verificación realizadas / acciones de inspección y verificación programadas x 100	Porcentaje	Mensual	2011	80	Ascendente	100.0	83.1	83.2
G005	Programa de Inspección y Vigilancia en Materia de Medio Ambiente y Recursos Naturales	Porcentaje de denuncias populares en materia ambiental concluidas, de conformidad con los supuestos previstos en el Art. 199 de la LGEEPA	Productividad	(Número de denuncias ambientales concluidas/Número de denuncias ambientales presentadas ante la PROFEPA en el año) x 100	Porcentaje	Mensual	2007	58.8	Ascendente	77	60.0	62.0
G005	Programa de Inspección y Vigilancia en Materia de Medio Ambiente y Recursos Naturales	Porcentaje de empresas que se mantienen con certificación vigente dentro del Programa Nacional de Auditoría Ambiental	Productividad	(Número de certificados vigentes/Total de Certificados vigentes programados 2012) x 100	Porcentaje	Mensual	2010	100	Regular	100	100.0	116.7
S047	Programa de Agua Limpia	Cobertura de desinfección de agua en la red pública	Modernización/mejora	(Caudal de agua desinfectada de la red pública / Caudal de agua suministrada de la red pública) x 100	Porcentaje	Trimestral	2011	97.58	Ascendente	98.0	97.75	97.74
S079	Programa de Rehabilitación, Modernización Equipamiento de Distritos de Riego	Numero de maquinas adquiridas en el año	Modernización/mejora	(Numero de maquinas unidades adquiridas en el periodo/Numero de unidades programadas en el año)x100	Porcentaje	Trimestral	2011	85	Ascendente	100.0	20	20
U015	Programa para incentivar el desarrollo organizacional de los Consejos de Cuenca	Número de entidades de cuenca apoyadas a través de convenios	Modernización/mejora	Conteo de entidades de cuenca que convienen apoyos operativos	Entidades	Anual	2007	46	Ascendente	65	0	0
U028	Programa de Adecuación de Derechos de Uso de Agua	Recuperación de volúmenes de agua concesionados en el ejercicio fiscal	Modernización/mejora	Volúmenes de agua concesionados recuperados a la fecha	Millones de metros cúbicos	Trimestral	2011	49.39	Ascendente	35.2	20	18.6
<b>17</b>	<b>Procuraduría General de la República</b>											
E002	Investigar y perseguir los delitos del orden federal	Porcentaje de averiguaciones previas consignadas en relación a las despachadas por delitos federales	Modernización/mejora	(Número de averiguaciones previas despachadas por consignación / Total de averiguaciones previas despachadas ) x 100	Porcentaje	Semestral	2011	27.55	Ascendente	29.5	14.7	17.1

INDICADORES DEL PROGRAMA DE MEDIANO PLAZO  
Enero-septiembre

Programa Presupuestario	Nombre	Tipo	Método de Cálculo	Indicador								
				Unidad de Medida	Frecuencia de medición	Línea Base		Comportamiento	Meta anual 2012	Meta enero-septiembre		
						Año	Valor			Programada	Alcanzada	
E002	Investigar y perseguir los delitos del orden federal	Porcentaje de expedientes de averiguaciones previas despachados respecto a los expedientes en trámite en materia federal	Modernización/mejora	(Número de expedientes de averiguaciones previas despachados / Total de expedientes de averiguaciones previas en trámite) x 100	Porcentaje	Trimestral	2008	77.51	Ascendente	81.1	60.6	54.4
E003	Investigar y perseguir los delitos relativos a la Delincuencia Organizada	Porcentaje de averiguaciones previas consignadas en relación a las despachadas en materia de delincuencia organizada.	Modernización/mejora	(Número de averiguaciones previas despachadas por consignación en materia de delincuencia organizada / Total de averiguaciones previas despachadas en la materia) x 100	Porcentaje	Semestral	2009	24.54	Ascendente	36.8	17.7	18.1
E003	Investigar y perseguir los delitos relativos a la Delincuencia Organizada	Porcentaje de expedientes de averiguaciones previas despachados en materia de delincuencia organizada respecto a los expedientes en trámite	Modernización/mejora	(Número de expedientes de averiguaciones previas despachados en materia de delincuencia organizada / Total de expedientes de averiguaciones previas en trámite en la materia) x 100	Porcentaje	Trimestral	2006	27.38	Ascendente	34.2	25.3	27.4
E006	Investigar y perseguir los delitos federales de carácter especial	Porcentaje de averiguaciones previas consignadas en relación a las despachadas en materia de delitos federales especializados.	Modernización/mejora	(Número de averiguaciones previas despachadas por consignación en materia de delitos federales especializados / Total de averiguaciones previas despachadas en la materia) x 100	Porcentaje	Semestral	2011	28.56	Ascendente	28.8	10.1	19.0
E006	Investigar y perseguir los delitos federales de carácter especial	Porcentaje de expedientes de averiguaciones previas despachados en materia de delitos federales especializados.	Modernización/mejora	(Número de expedientes de averiguaciones previas despachados en materia de delitos federales especializados / Total de expedientes de averiguaciones previas en trámite en la materia) x 100	Porcentaje	Trimestral	2011	51.5	Ascendente	52.0	40.4	47.3
E009	Promoción del respeto a los derechos humanos y atención a víctimas del delito	Número de expedientes de queja integrados	Modernización/mejora	Número de expedientes de queja integrados	Expedientes	Trimestral	2012	0	Regular	900	640	942
E013	Promoción del Desarrollo Humano y Planeación Institucional	Número de evaluaciones de control de confianza aplicadas	Modernización/mejora	Total de evaluaciones de control de confianza aplicadas	Evaluaciones	Trimestral	2010	52531	Ascendente	78,697	60,497	63,212
<b>18</b>	<b>Energía</b>											
E005	Investigación y desarrollo tecnológico y de capital humano en energía eléctrica	Satisfacción del Cliente	Modernización/mejora	((Número de cuestionarios y encuestas evaluados satisfactoriamente por el cliente / Número total de cuestionarios y encuestas evaluados por el cliente) x 100)	Porcentaje	Trimestral	2012	0	Ascendente	94.1	52.9	92.9
E011	Comercialización de petróleo, gas, petrolíferos y petroquímicos	Visitas de Inspección de Calidad de Producto (laboratorios móviles) de PEMEX Refinación	Productividad	(Número de Estaciones de Servicios detectadas con producto dentro de especificaciones de calidad / Total de Estaciones de Servicio Inspeccionadas por los laboratorios móviles) x 100	Porcentaje	Trimestral	2012	0	Ascendente	99.00	99.00	99.96
E561	Operación y mantenimiento de las centrales generadoras de energía eléctrica	Disponibilidad de los equipos para generar la energía eléctrica que demanda la sociedad.	Productividad	(Capacidad de producción disponible / capacidad de producción instalada) x 100	Porcentaje	Trimestral	2012	0	Regular	87.70	87.03	86.95

INDICADORES DEL PROGRAMA DE MEDIANO PLAZO  
Enero-septiembre

Programa Presupuestario	Nombre	Tipo	Método de Cálculo	Indicador								
				Unidad de Medida	Frecuencia de medición	Linea Base		Comportamiento	Meta anual 2012	Meta enero-septiembre		
						Año	Valor			Programada	Alcanzada	
E570	Operación y mantenimiento de los procesos de distribución y de comercialización de energía eléctrica	Tiempo de Interrupción por Usuario de Distribución Sin Eventos (TIUD)	Productividad	((Suma de los productos de la duración en minutos de cada interrupción atribuible a distribución x el número de usuarios afectados en la interrupción) / Número total de usuarios)	Minutos	Trimestral	2012	0	Regular	53.3	40.7	29.7
G001	Otorgamiento de permisos y verificación de instalaciones para almacenamiento y distribución de gas LP; aprobación de unidades de verificación y elaboración y actualización de normas oficiales mexicanas en esta materia	Aplicación del Modelo de Administración de Riesgos para Determinar las Instalaciones a Verificar.	Modernización/mejora	(Número de Instalaciones a Verificar/Número Total de Instalaciones) * 100	Porcentaje	Anual	2012	0	Ascendente	11.8	0	0
<b>20</b>	<b>Desarrollo Social</b>											
E003	Servicios a grupos con necesidades especiales	Número de tarjetas de afiliación expedidas para los adultos mayores	Modernización/mejora	Número de tarjetas expedidas para los adultos mayores en el periodo	Tarjetas	Trimestral	2011	1,154,344	Ascendente	1,200,000	899,023	857,953
E011	Programa de escrituración	Reducción en el tiempo de emisión de la carta de instrucción notarial para cancelación de hipoteca	Modernización/mejora	Número de días para la emisión de la carta de instrucción notarial para cancelación de hipoteca	Días	Semestral	2011	90	Descendente	60	60	75
F001	Fomento del desarrollo de las organizaciones de la sociedad civil	Satisfacción de los usuarios con respecto al servicio de Inscripción para obtener la CLUNI que ofrece el Registro Federal de las Organizaciones de la Sociedad Civil (RFOSC)	Modernización/mejora	Porcentaje de calificación a los atributos de calidad del servicio que ofrece el RFOSC	Porcentaje	Trimestral	2009	75	Ascendente	80	76	88.2
S048	Programa Hábitat	Grado de satisfacción con condiciones sociales en polígonos intervenidos.	Modernización/mejora	(Porcentaje de hogares satisfechos con la convivencia entre los vecinos + Porcentaje de hogares satisfechos con la convivencia dentro de las familias + Porcentaje de hogares satisfechos con la confianza y solidaridad entre los vecinos) / 3.	Porcentaje	Anual	2009	81.52	Ascendente	83.7	0	0
S048	Programa Hábitat	Grado de satisfacción con condiciones físicas del entorno urbano en polígonos intervenidos.	Modernización/mejora	(Porcentaje de hogares satisfechos con las vías de acceso a la colonia + Porcentaje de hogares satisfechos con el aspecto de la colonia + Porcentaje de hogares satisfechos con la pavimentación de las calles de la colonia + Porcentaje de hogares satisfechos con las baquetas y guarniciones de su colonia + Porcentaje de hogares satisfechos con el alumbrado público de su colonia) / 5.	Porcentaje	Anual	2009	53.66	Ascendente	56.8	0	0

INDICADORES DEL PROGRAMA DE MEDIANO PLAZO  
Enero-septiembre

Programa Presupuestario	Nombre	Tipo	Método de Cálculo	Indicador								
				Unidad de Medida	Frecuencia de medición	Línea Base		Comportamiento	Meta anual 2012	Meta enero-septiembre		
						Año	Valor			Programada	Alcanzada	
S155	Programa de Apoyo a las Instancias de Mujeres en las Entidades Federativas, Para Implementar y Ejecutar Programas de Prevención de la Violencia Contra las Mujeres	Grado de satisfacción de las IMEF con respecto a los productos y servicios que ofrece el PAIMEF.	Modernización/mejora	Promedio de calificación a los atributos de calidad de los productos y servicios que ofrece el PAIMEF.	Puntos	Anual	2012	0	Ascendente	8	0	0
S175	Rescate de espacios públicos	Hogares satisfechos con las condiciones físicas de los espacios públicos.	Modernización/mejora	(Número de hogares que califican como muy buenas o buenas las condiciones físicas de los espacios públicos/ Número de hogares en torno a los espacios públicos)x100	Porcentaje	Anual	2011	53.8	Ascendente	59.7	0	0
<b>21</b>	<b>Turismo</b>											
E005	Servicios de orientación turística y asistencia mecánica	Porcentaje de turistas satisfechos que fueron asistidos por los Angeles Verdes.	Modernización/mejora	(Turistas satisfechos con la asistencia otorgada por Angeles Verdes en el periodo T/ (Total de turistas que solicitaron la asistencia de los Angeles Verdes en el periodo T) x 100	Porcentaje	Trimestral	2009	98.50	Ascendente	99.00	99.00	99.75
E007	Conservación y mantenimiento a los CIP's a cargo del FONATUR	Porcentaje de clientes satisfechos con la calidad de la conservación y mantenimiento de los CIPS	Modernización/mejora	(Número de clientes que calificó como Muy Buena y Buena los servicios de poda, riego y barrido de las áreas públicas de los CIPs / Total de clientes que calificaron los servicios de poda, riego y barrido de las áreas públicas de los CIPs)x100	Porcentaje	Semestral	2012	80	Regular	80.0	80.0	94.0
F001	Promoción de México como Destino Turístico	Expositores satisfechos con la participación en la ferias internacionales de turismo	Modernización/mejora	(Número de expositores satisfechos/total de expositores)x100	Porcentaje	Anual	2012	75	Ascendente	80.0	0	0
F002	Desarrollo y mantenimiento de infraestructura para el fomento y promoción de la inversión en el sector turístico	Porcentaje de encuestados que calificaron como muy bueno o bueno en la atención del Fondo en la venta de terrenos, respecto a los encuestados	Modernización/mejora	(Número de compradores que calificaron como muy bueno o bueno el servicio que recibieron por parte del Fondo en la compra de terrenos)/(Número total de compradores encuestados)x100	Porcentaje	Semestral	2010	96	Ascendente	98.0	98.0	96.0
F003	Promoción y desarrollo de programas y proyectos turísticos en las Entidades Federativas	Porcentaje de proyectos evaluados y aprobados	Modernización/mejora	(Entidades Federativas con Convenios suscritos/Entidades Federativas)x100	Porcentaje	Trimestral	2011	60	Regular	79.7	55.9	66.8
P002	Apoyo a la competitividad de las empresas y prestadores de servicios turísticos	Porcentaje de satisfacción de los prestadores de servicios turísticos capacitados	Modernización/mejora	(Total de prestadores de servicios turísticos capacitados satisfechos / Total de prestadores de servicios turísticos capacitados)x100	Porcentaje	Trimestral	2011	80	Regular	80.0	80.0	100.0
<b>27</b>	<b>Función Pública</b>											
O005	Mejora de la gestión y regulación de los procesos, trámites y servicios de la Administración Pública Federal	Porcentaje de dependencias y entidades de la APF que utilizan las estrategias de contratación propuestas por la SFP	Modernización/mejora	Dependencias y entidades que utilizan al menos una estrategia de contratación, entre el número total de dependencias y entidades de la Administración Pública Federal	Dependencias y entidades	Anual	2011	20	Ascendente	25	0	0



INDICADORES DEL PROGRAMA DE MEDIANO PLAZO  
Enero-septiembre

Programa Presupuestario	Nombre	Tipo	Método de Cálculo	Indicador	Unidad de Medida	Frecuencia de medición	Linea Base		Comportamiento	Meta anual 2012	Meta enero-septiembre	
							Año	Valor			Programada	Alcanzada
O005	Mejora de la gestión y regulación de los procesos, trámites y servicios de la Administración Pública Federal	Porcentaje de procedimientos de contratación pública a través de medios electrónicos	Modernización/mejora	Número de procedimientos de contratación con posibilidades de recibir proposiciones de manera electrónica (todos aquellos clasificados por la Unidad Compradora como Electrónicos o Mixtos) / Número total de procedimientos de contratación (clasificados como electrónicos, mixtos y presenciales) x 100	Porcentaje	Semestral	2011	50	Ascendente	60.0	20.0	75.0
O005	Mejora de la gestión y regulación de los procesos, trámites y servicios de la Administración Pública Federal	Número de Unidades Compradoras registradas con al menos un usuario certificado para operar la plataforma CompraNet 5.0	Modernización/mejora	La suma de las Unidades Compradoras registradas en el periodo con al menos un usuario certificado para operar la plataforma CompraNet 5.0	Unidades	Anual	2011	1292	Ascendente	1292	0	0
<b>36</b>	<b>Seguridad Pública</b>											
E003	Implementación de operativos para la prevención y disuasión del delito	Proyectos de innovación tecnológica aplicados a la prevención y combate al delito	Modernización/mejora	(Número de proyectos concluidos/Número de proyectos programados)x 100	Porcentaje	Anual	2011	15	Ascendente	18	0	0
<b>38</b>	<b>Consejo Nacional de Ciencia y Tecnología</b>											
S190	Becas de posgrado y otras modalidades de apoyo a la calidad	Productividad en la gestión de las becas nacionales de posgrado vigentes	Productividad	(Becas nacionales vigentes en el periodo del año t/Número de personas que están adscritas a la Subdirección de becas nacionales de posgrado que llevan a cabo la gestión de las becas en el periodo del año t)	Becas	Trimestral	2007	1739	Ascendente	4,958	4,550	4,937
S191	Sistema Nacional de Investigadores	Solicitudes evaluadas	Productividad	Solicitudes evaluadas en el año t/Personas que laboran en el SNI en el año t	Solicitudes	Anual	2006	133.44	Ascendente	263.3	0	0
S191	Sistema Nacional de Investigadores	Atención a investigadores vigentes	Productividad	Investigadores vigentes atendidos en el año t/personas que laboran en el SNI en el año t	Investigadores	Anual	2006	355.76	Ascendente	562.6	0	0
U003	Innovación tecnológica para negocios de alto valor agregado, tecnologías precursoras y competitividad de las empresas	Porcentaje de reducción de días requeridos para el proceso	Modernización/mejora	((Días transcurridos entre el cierre de la Convocatoria y la publicación de resultados de año n / Días transcurridos entre el cierre de la Convocatoria y la publicación de resultados de año t-1)-1)x100	Porcentaje	Anual	2011	88	Regular	88.0	0	0
<b>GYR</b>	<b>Instituto Mexicano del Seguro Social</b>											
E001	Atención a la salud pública	Cobertura de Atención Integral PREVENIMSS en Adultos mayores de 59 años	Modernización/mejora	(Número de adultos mayores derechohabientes de 60 años y más que recibieron Atención Preventiva Integrada (API) en los últimos 12 meses / Población de adultos mayores derechohabiente de 60 años y más adscritos a médico familiar)x 100	Porcentaje	Trimestral	2008	40.8	Ascendente	53.7	48.3	55.5

INDICADORES DEL PROGRAMA DE MEDIANO PLAZO  
Enero-septiembre

Programa Presupuestario	Nombre	Tipo	Método de Cálculo	Indicador		Linea Base		Comportamiento	Meta anual 2012	Meta enero-septiembre		
				Unidad de Medida	Frecuencia de medición	Año	Valor			Programada	Alcanzada	
E002	Atención curativa eficiente	Porcentaje de pacientes con estancia prolongada en el área de observación del servicio de urgencias en unidades de segundo nivel	Modernización/mejora	(Número de pacientes egresados del área de observación de los servicios de urgencias de segundo nivel, con estancia de más de 8 horas / Total de pacientes egresados de los servicios de urgencias, en unidades de segundo nivel) x 100	Porcentaje	Trimestral	2008	37.21	Descendente	32.5	32.5	30.3
E002	Atención curativa eficiente	Porcentaje de derechohabientes atendidos a través de cita previa en la consulta de medicina familiar	Modernización/mejora	(Número de consultas a derechohabientes atendidos en la modalidad de cita previa en la consulta de medicina familiar en unidades de 5 y más consultorios / Total de consultas de derechohabientes atendidos en la consulta de medicina familiar en unidades de 5 y más consultorios) x 100	Porcentaje	Trimestral	2008	65	Ascendente	66.1	66.3	66.5
E008	Atención a la salud reproductiva	Oportunidad de inicio de la consulta prenatal	Modernización/mejora	Consultas prenatales de 1era vez, en el primer trimestre de la gestación / Total de consulta prenatales de 1era vez x 100	Porcentaje	Anual	2007	37.8	Ascendente	60.0	0	0
E008	Atención a la salud reproductiva	Promedio de atenciones prenatales que recibe la embarazada durante la vigilancia del embarazo	Modernización/mejora	Total de atenciones para la vigilancia prenatal / Consultas de primera vez para la vigilancia prenatal	Atenciones	Anual	2007	5.8	Ascendente	7	0	0
E010	Otorgamiento de las prestaciones de velatorios, centros vacacionales y tiendas	Porcentaje de usuarios que evalúan satisfactoriamente el servicio otorgado en Centros Vacacionales	Modernización/mejora	(Suma de los puntos obtenidos de cada encuesta / Suma de los puntos máximos de cada encuesta) x100	Puntos	Trimestral	2009	85.8	Ascendente	90.0	90.0	87.7
<b>GYN</b>	<b>Instituto de Seguridad y Servicios Sociales de los Trabajadores del Estado</b>											
E013	Atención de Urgencias	Porcentaje de quejas en la atención de Urgencias	Modernización/mejora	Número de quejas por la atención otorgada en Urgencias / Número de Consultas otorgadas en Urgencias) x 100	Quejas	Semestral	2009	0.01	Descendente	0.0038	0.0039	0.0039
E013	Atención de Urgencias	Cobertura de consultas de urgencias.	Modernización/mejora	Número de consultas de urgencias / Población derechohabiente x 1000	Consultas	Trimestral	2008	92.4	Regular	98	73	69
E013	Atención de Urgencias	Promedio de exámenes de laboratorio por paciente realizado en el servicio de urgencias.	Modernización/mejora	Número de exámenes de laboratorio realizados en los servicios de urgencias / Número de pacientes atendidos en los servicios de urgencias.	Exámenes de laboratorio	Semestral	2009	6.7	Descendente	6.7	6.7	3.8
E018	Suministro de Claves de Medicamentos	Porcentaje de surtimiento de medicamentos prescritos en las recetas.	Modernización/mejora	Número de derechohabientes con recetas surtidas al 100 por ciento en el periodo de reporte / Total de derechohabientes encuestados en el mismo periodo x 100	Porcentaje	Anual	2007	95.65	Regular	97.0	0	0
E018	Suministro de Claves de Medicamentos	Porcentaje de satisfacción por el surtimiento de medicamentos	Modernización/mejora	Número de derechohabientes satisfechos con la cantidad de medicamentos recibidos en el periodo de reporte / Total de derechohabientes encuestados en el mismo periodo x 100	Porcentaje	Anual	2007	96.4	Ascendente	97.0	0	0
E038	Servicios de Estancias de Bienestar y Desarrollo Infantil	Porcentaje de estancias propias certificadas en la norma ISO 9001 - 2008	Modernización/mejora	(N° estancias institucionales certificadas /N° total de estancias programadas a certificar) x 100	Porcentaje	Semestral	2012	100	Regular	100.0	0	0

Fuente: Secretaría de Hacienda y Crédito Público.

## XI. AVANCE FINANCIERO DE LOS PRINCIPALES PROGRAMAS PRESUPUESTARIOS

Con base en el artículo 107, fracción I, segundo párrafo, de la Ley Federal de Presupuesto y Responsabilidad Hacendaria, se informa sobre el avance financiero de los Principales Programas Presupuestarios, así como de los Programas para la Superación de la Pobreza durante el periodo enero-septiembre de 2012.

### I. Principales Programas Presupuestarios

#### AVANCE FINANCIERO DE LOS PRINCIPALES PROGRAMAS PRESUPUESTARIOS, 2012 (Millones de Pesos)

Ramo/Programas	Aprobado PEF 2012 (1)	Programado Modificado Enero- septiembre (2)	Pagado			Avance %	
			Enero- julio (3)	Enero- agosto (4)	Enero- septiembre (5)	Aprobado (6)=(5/1)	Programado al Periodo (7)=(5/2)
<b>Total</b>	<b>770,594.0</b>	<b>588,468.3</b>	<b>448,072.2</b>	<b>512,461.3</b>	<b>567,034.0</b>	<b>73.6</b>	<b>96.4</b>
<b>Gobernación</b>	<b>16,103.1</b>	<b>10,609.6</b>	<b>7,038.2</b>	<b>8,001.0</b>	<b>9,833.2</b>	<b>61.1</b>	<b>92.7</b>
Servicios de inteligencia para la Seguridad Nacional	2,766.5	1,991.5	1,357.1	1,633.3	1,857.5	67.1	93.3
Servicios Migratorios en Fronteras, Puertos y Aeropuertos	1,830.9	1,942.9	1,452.0	1,636.2	1,796.9	98.1	92.5
Promover la Protección de los Derechos Humanos y Prevenir la Discriminación.	116.3	86.5	53.3	60.3	67.6	58.1	78.1
Registro e Identificación de Población	923.0	698.8	321.9	443.6	479.5	52.0	68.6
Coordinación del Sistema Nacional de Protección Civil	367.2	166.1	63.2	72.4	82.5	22.5	49.7
Implementación de la Reforma al Sistema de Justicia Penal	111.4	73.5	38.4	45.7	57.6	51.7	78.4
Modernización Integral del Registro Civil con Entidades Federativas	50.0	37.4	18.5	22.0	27.5	55.0	73.5
Otorgamiento de Subsidios en Materia de Seguridad Pública a Entidades Federativas, Municipios y el Distrito Federal	4,453.9	2,900.6	1,750.2	1,944.7	2,869.1	64.4	98.9
Otorgamiento de Subsidios para las Entidades Federativas para el Fortalecimiento de las Instituciones de Seguridad Pública en Materia de Mando Policial	2,484.0	1,262.0	913.1	961.5	1,207.0	48.6	95.6
Programa de Apoyos en Materia de Seguridad Pública	3,000.0	1,450.3	1,070.5	1,181.3	1,387.9	46.3	95.7
<b>Relaciones Exteriores</b>	<b>4,159.3</b>	<b>2,039.5</b>	<b>1,471.9</b>	<b>1,670.4</b>	<b>1,950.0</b>	<b>46.9</b>	<b>95.6</b>
Promoción y Defensa de los Intereses de México en el Exterior, en los Ámbitos Bilateral y Regional	4,159.3	2,039.5	1,471.9	1,670.4	1,950.0	46.9	95.6
<b>Hacienda y Crédito Público</b>	<b>34,595.8</b>	<b>28,915.9</b>	<b>22,174.0</b>	<b>24,746.4</b>	<b>27,703.1</b>	<b>80.1</b>	<b>95.8</b>
<b>Programas para el Desarrollo de los Pueblos Indígenas</b>	<b>10,000.0</b>	<b>8,285.7</b>	<b>5,987.4</b>	<b>6,779.1</b>	<b>7,888.1</b>	<b>78.9</b>	<b>95.2</b>
Comunicación Intercultural	92.6	77.4	34.6	39.0	50.0	54.0	64.6
Fortalecimiento de Capacidades Indígenas	64.4	51.0	41.9	45.3	48.9	76.0	96.0
Proyectos de Inmuebles (Oficinas Administrativas)	13.5	1.3	0.0	0.0	0.0	0.0	0.0
Mantenimiento de infraestructura	2.1	2.3	0.4	1.7	2.3	109.5	99.6
Actividades de Apoyo Administrativo	182.1	127.4	75.5	84.2	95.5	52.4	74.9
Actividades de Apoyo a la Función Pública y Buen Gobierno	13.7	9.8	7.3	8.3	9.4	68.4	95.8
Instrumentación de Políticas Transversales con Población Indígena	680.0	88.6	76.9	85.0	86.1	12.7	97.2
Planeación y Participación Indígena	142.7	119.2	85.5	93.0	104.2	73.0	87.4
Acciones de Control de las Unidades Centrales y Foráneas	612.7	447.6	308.8	348.8	404.4	66.0	90.3
Aportaciones a Organismos Internacionales sobre Pueblos Indígenas	0.5	0.5	0.5	0.5	0.5	100.0	100.0
Programas Albergues Escolares Indígenas (PAEI)	959.1	818.0	603.1	706.1	799.3	83.3	97.7
Programa de Infraestructura Básica para la Atención de los Pueblos Indígenas (PIBAI)	5,908.3	5,165.5	3,693.6	4,181.1	4,945.4	83.7	95.7
Programa Fondos Regionales Indígenas (PFRI)	345.4	367.5	328.7	332.8	359.0	103.9	97.7
Programa Organización Productiva para Mujeres Indígenas (POPMI)	283.9	349.4	263.5	270.4	344.6	121.4	98.6
Programa Promoción de Convenios en Materia de Justicia (PPCMJ)	42.1	40.9	20.5	37.2	40.2	95.4	98.3
Programa de Fomento y Desarrollo de las Culturas Indígenas (PFDCI)	53.8	51.0	41.8	48.4	50.2	93.3	98.4
Programa Turismo Alternativo en Zonas Indígenas (PTAZI)	211.8	186.3	145.6	158.0	181.2	85.5	97.2
Programa de Coordinación para el Apoyo a la Producción Indígena (PROCAPI)	211.2	196.6	121.8	173.7	191.6	90.7	97.5
Acciones para la igualdad de género con población indígena	80.0	76.1	69.7	70.5	72.4	90.5	95.1
Atención a Indígenas Desplazados (Indígenas Urbanos y Migrantes Desplazados)	23.0	22.8	14.8	22.7	22.8	99.2	100.0
Apoyo a Proyectos de Comunicación Indígena	4.0	4.0	0.3	1.1	3.5	87.5	87.7
Atención a Tercer Nivel	20.1	29.8	15.0	23.8	26.4	131.6	88.8
Manejo y Conservación de Recursos Naturales en Zonas Indígenas	35.0	38.2	26.5	35.1	36.7	104.9	96.1
Excarcelación de Presos Indígenas	18.0	14.4	11.3	12.3	13.7	76.2	95.2

**AVANCE FINANCIERO DE LOS PRINCIPALES PROGRAMAS PRESUPUESTARIOS, 2012**  
(Millones de Pesos)

Ramo/Programas	Aprobado PEF 2012 (1)	Programado Modificado Enero- septiembre (2)	Pagado			Avance %	
			Enero- julio (3)	Enero- agosto (4)	Enero- septiembre (5)	Aprobado (6)=(5/1)	Programado al Periodo (7)=(5/2)
Protección y Defensa de los Usuarios de Servicios Financieros	560.5	396.9	291.9	332.3	386.8	69.0	97.5
Control de la Operación Aduanera	2,984.3	2,314.8	1,688.4	1,864.9	2,243.2	75.2	96.9
Recaudación de las Contribuciones Federales	8,489.8	6,200.2	4,572.5	5,201.6	5,908.3	69.6	95.3
Programa de Garantías Líquidas	293.6	223.1	176.2	199.7	223.1	76.0	100.0
Programa integral de formación, capacitación y consultoría para Productores e Intermediarios Financieros Rurales.	62.6	47.6	37.6	42.6	47.6	76.0	100.0
Productos y Servicios para Fortalecer el Sector y Fomentar la Inclusión Financiera	773.7	481.9	206.9	227.3	289.9	37.5	60.2
Programas de Capital de Riesgo y para Servicios de Cobertura	125.0	150.9	124.9	128.2	150.9	120.7	100.0
Programas que Canalizan Apoyos para el Fomento Financiero y Tecnológico a los Sectores Agropecuario, Forestal, Pesquero y Rural	321.9	321.9	321.9	321.9	321.9	100.0	100.0
Constitución y Operación de Unidades de Promoción de Crédito	126.6	301.3	191.2	296.2	301.3	238.0	100.0
Reducción de Costos de Acceso al Crédito	46.4	71.2	30.6	68.9	71.2	153.6	100.0
Regulación, Inspección y Vigilancia del Sector Bancario y de Valores	788.2	881.8	588.3	685.3	778.9	98.8	88.3
Programa de cuotas a organismos internacionales tributarios y de comercio exterior	7.6	6.5	0.9	5.1	5.1	67.1	79.0
Programa de Subsidio a la Prima del Seguro Agropecuario	1,000.0	1,622.0	1,622.0	1,622.0	1,622.0	162.2	100.0
Fortalecimiento a la Transversalidad de la Perspectiva de Género	230.2	154.2	122.4	137.7	137.8	59.9	89.4
Programa de Apoyo a los Fondos de Aseguramiento Agropecuario	100.0	100.0	100.0	100.0	100.0	100.0	100.0
Programa de Esquema de Financiamiento y Subsidio Federal para Vivienda	8,489.9	7,148.4	5,999.5	6,572.4	7,060.7	83.2	98.8
Programa de Seguro para Contingencias Climatológicas	94.5	94.5	94.5	94.5	94.5	100.0	100.0
Fortalecimiento a las Políticas Municipales de Igualdad y Equidad entre Mujeres y Hombres	100.0	90.3	14.7	61.0	61.9	61.9	68.5
Fomento a la producción de vivienda en las Entidades Federativas y Municipios	1.0	22.7	2.4	5.8	9.9	989.2	43.5
<b>Defensa Nacional</b>	<b>6,642.9</b>	<b>5,448.7</b>	<b>3,570.7</b>	<b>3,994.2</b>	<b>5,320.6</b>	<b>80.1</b>	<b>97.6</b>
Operación y Desarrollo de la Fuerza Aérea Mexicana	6,642.9	5,448.7	3,570.7	3,994.2	5,320.6	80.1	97.6
<b>Agricultura, Ganadería, Desarrollo Rural, Pesca y Alimentación</b>	<b>58,990.2</b>	<b>51,331.2</b>	<b>44,076.6</b>	<b>47,923.8</b>	<b>50,002.1</b>	<b>84.8</b>	<b>97.4</b>
Desarrollo y Aplicación de Programas Educativos a Nivel Medio Superior	525.6	451.5	370.8	411.1	450.5	85.7	99.8
Desarrollo de los Programas Educativos a Nivel Superior	1,048.9	818.3	597.3	675.2	733.7	70.0	89.7
Desarrollo y Aplicación de Programas Educativos en Materia Agropecuaria	953.1	737.4	601.7	669.0	733.4	77.0	99.5
Apoyo al Cambio Tecnológico en las Actividades Agropecuarias, Rurales, Acuicolas y Pesqueras	1,207.6	803.4	595.4	673.5	737.1	61.0	91.7
Generación de Proyectos de Investigación	631.4	361.0	277.0	301.9	346.6	54.9	96.0
Regulación, Supervisión y Aplicación de las Políticas Públicas en Materia Agropecuaria, Acuicola y Pesquera	2,148.1	1,261.5	801.4	972.8	1,158.3	53.9	91.8
Programa de Apoyo a la Inversión en Equipamiento e Infraestructura	6,743.1	6,136.5	4,048.2	5,382.5	5,995.8	88.9	97.7
Programa de Apoyo al Ingreso Agropecuario: PROCAMPO para Vivir Mejor	18,325.0	15,737.0	14,623.2	15,138.1	15,432.6	84.2	98.1
Programa de Prevención y Manejo de Riesgos	13,843.3	12,721.3	11,529.0	12,090.4	12,205.3	88.2	95.9
Programa de Desarrollo de Capacidades, Innovación Tecnológica y Extensionismo Rural	2,963.4	3,111.8	2,666.2	2,863.3	3,054.3	103.1	98.2
Programa de Sustentabilidad de los Recursos Naturales	7,286.9	6,670.9	5,731.9	6,258.7	6,636.7	91.1	99.5
Instrumentación de Acciones para Mejorar las Sanidades a Través de Inspecciones Fitozoosanitarias	1,713.9	1,023.5	984.6	990.3	1,020.6	59.5	99.7
Tecnificación del Riego	1,600.0	1,497.0	1,250.0	1,497.0	1,497.0	93.6	100.0
<b>Comunicaciones y Transportes</b>	<b>73,247.4</b>	<b>51,397.1</b>	<b>31,712.0</b>	<b>36,198.6</b>	<b>41,805.1</b>	<b>57.1</b>	<b>81.3</b>
<b>Programas para la Construcción y Modernización de Carreteras</b>	<b>27,553.8</b>	<b>19,459.7</b>	<b>11,277.9</b>	<b>13,170.0</b>	<b>15,555.6</b>	<b>56.5</b>	<b>79.9</b>
Supervisión, Regulación, Inspección y Verificación de Construcción de Carreteras	1,336.1	1,541.1	1,188.1	1,244.4	1,395.3	104.4	90.5
Derecho de Vía	1,489.9	1,079.3	769.3	843.9	938.0	63.0	86.9
Estudios Técnicos para la Construcción, Conservación y Operación de Infraestructura de Comunicaciones y Transportes	52.4	35.4	24.5	28.1	31.8	60.7	89.8
Proyectos de Infraestructura Económica de Carreteras	23,675.4	16,363.3	9,064.9	10,768.9	12,837.0	54.2	78.4
Estudios y Proyectos de Construcción de Carreteras	1,000.0	440.6	231.1	284.6	353.6	35.4	80.3
<b>Programas para Caminos Rurales</b>	<b>15,855.7</b>	<b>10,994.5</b>	<b>6,222.3</b>	<b>7,375.0</b>	<b>8,644.6</b>	<b>54.5</b>	<b>78.6</b>

AVANCE FINANCIERO DE LOS PRINCIPALES PROGRAMAS PRESUPUESTARIOS, 2012  
(Millones de Pesos)

Ramo/Programas	Aprobado PEF 2012 (1)	Programado Modificado Enero- septiembre (2)	Pagado			Avance %	
			Enero- julio (3)	Enero- agosto (4)	Enero- septiembre (5)	Aprobado (6)=(5/1)	Programado al Período (7)=(5/2)
Proyectos de Infraestructura Económica de Carreteras Alimentadoras y Caminos Rurales	13,379.5	8,641.3	4,718.9	5,650.9	6,666.4	49.8	77.1
Conservación de Infraestructura de Caminos Rurales y Carreteras Alimentadoras	2,230.0	2,138.9	1,387.3	1,583.1	1,807.2	81.0	84.5
Estudios y Proyectos de Construcción de Caminos Rurales y Carreteras Alimentadoras	246.2	214.3	116.1	141.0	171.0	69.5	79.8
<b>Programa de Empleo Temporal (PET)</b>	<b>1,579.7</b>	<b>1,370.0</b>	<b>855.8</b>	<b>986.5</b>	<b>1,215.3</b>	<b>76.9</b>	<b>88.7</b>
Programa de Empleo Temporal (PET)	1,579.7	1,370.0	855.8	986.5	1,215.3	76.9	88.7
<b>Programas para la Conservación y Mantenimiento de Carreteras</b>	<b>9,584.7</b>	<b>8,386.1</b>	<b>4,987.0</b>	<b>5,532.3</b>	<b>6,449.7</b>	<b>67.3</b>	<b>76.9</b>
Conservación de Infraestructura Carretera	8,670.8	7,297.6	4,307.0	4,799.5	5,601.8	64.6	76.8
Reconstrucción de Carreteras	913.9	1,088.5	680.0	732.8	847.9	92.8	77.9
<b>Programas para la Prestación de Servicios en Puertos, Aeropuertos y Ferrocarriles</b>	<b>12,893.4</b>	<b>7,647.0</b>	<b>5,531.9</b>	<b>6,176.0</b>	<b>6,582.1</b>	<b>51.1</b>	<b>86.1</b>
Servicios de Ayudas a la Navegación Aérea	1,845.5	1,518.6	1,160.0	1,270.4	1,385.4	75.1	91.2
Supervisión, Inspección y Verificación del Transporte Terrestre, Marítimo y Aéreo	1,549.3	1,077.5	679.4	796.3	903.2	58.3	83.8
Proyectos de Infraestructura Económica de Puertos	1,946.3	1,190.7	880.7	955.2	973.3	50.0	81.7
Mantenimiento de Infraestructura	1,666.9	377.8	187.5	197.7	202.8	12.2	53.7
Conservación de Infraestructura Marítimo-Portuaria	112.8	6.9	4.0	6.1	6.4	5.7	93.1
Dragado en Puertos no Concesionados	290.0	21.7	2.1	6.9	12.2	4.2	56.0
Proyectos de Infraestructura Ferroviaria	3,482.7	1,483.9	648.2	973.4	1,128.9	32.4	76.1
Sistema de Transporte Colectivo	2,000.0	1,970.0	1,970.0	1,970.0	1,970.0	98.5	100.0
<b>Programa Sistema Satelital</b>	<b>5,780.0</b>	<b>3,539.8</b>	<b>2,837.1</b>	<b>2,958.8</b>	<b>3,357.8</b>	<b>58.1</b>	<b>94.9</b>
Sistema Satelital	5,780.0	3,539.8	2,837.1	2,958.8	3,357.8	58.1	94.9
<b>Economía</b>	<b>14,268.7</b>	<b>13,689.1</b>	<b>12,133.0</b>	<b>12,696.3</b>	<b>13,416.8</b>	<b>94.0</b>	<b>98.0</b>
Promoción de una Cultura de Consumo Inteligente	282.7	223.5	148.4	173.7	197.8	70.0	88.5
Prevención y Corrección de Prácticas Abusivas en las Relaciones de Consumo entre Consumidores y Proveedores	252.9	180.2	114.0	131.6	150.0	59.3	83.3
Atención a las Solicitudes de Servicios y Promoción de los Programas Competencia de la Secretaría en el Interior de la República.	359.4	256.7	172.6	199.1	229.9	64.0	89.6
Promoción al Comercio Exterior y Atracción de Inversión Extranjera Directa.	777.8	581.4	426.8	491.6	581.3	74.7	100.0
Regulación de las actividades en materia de normalización y supervisión del sistema de normalización y evaluación de la conformidad	53.1	35.8	24.2	27.6	32.5	61.2	90.6
Prevención y eliminación de prácticas y concentraciones monopólicas y demás restricciones a la competencia y libre concurrencia	203.0	132.6	93.4	107.3	122.9	60.5	92.7
Fortalecimiento del proceso de integración de México en la economía mundial	345.0	239.3	155.0	182.2	210.2	60.9	87.9
Desarrollo de la economía digital, el comercio, los servicios y la innovación	60.7	42.9	26.1	29.4	34.2	56.4	79.8
Apoyo a la Creación, Desarrollo y /o Consolidación de Micro, Pequeñas y Medianas Empresas mediante Esquemas o Recursos Dirigidos a Incrementar su Productividad y Competitividad	467.6	357.9	275.2	297.7	326.9	69.9	91.3
Promoción de la Transparencia en la Elaboración y Aplicación de las Regulaciones y que Éstas Generen Beneficios Mayores a sus Costos para la Sociedad	66.7	49.7	34.6	39.8	45.3	68.0	91.2
Fondo de Microfinanciamiento a Mujeres Rurales (FOMMUR)	258.3	257.0	256.0	256.3	256.7	99.4	99.9
Fondo Nacional de Apoyos para Empresas en Solidaridad (FONAES)	2,158.5	2,229.2	2,041.6	2,085.4	2,212.7	102.5	99.3
Fondo de Apoyo para la Micro, Pequeña y Mediana Empresa (Fondo PYME)	7,048.2	6,994.6	6,871.9	6,916.0	6,926.6	98.3	99.0
Programa Nacional de Financiamiento al Microempresario	269.3	266.4	264.2	264.9	265.6	98.7	99.7
Programa para el Desarrollo de la Industria del Software (PROSOFT)	715.8	768.6	446.5	654.0	760.9	106.3	99.0
Competitividad en Logística y Centrales de Abasto	378.2	296.5	124.4	169.2	291.6	77.1	98.4
Programa para el Desarrollo de las Industrias de Alta Tecnología (PRODIAT)	51.2	25.3	8.4	20.1	20.2	39.4	79.9
Programa de Creación de Empleo en Zonas Marginadas	106.4	0.8	0.3	0.3	0.8	0.8	100.0
Programa para impulsar la competitividad de sectores industriales	100.0	433.8	335.6	335.9	433.5	433.4	99.9
Fondo Sectorial de Innovación	314.0	317.0	314.0	314.0	317.0	101.0	100.0
<b>Educación Pública</b>	<b>238,521.1</b>	<b>181,653.5</b>	<b>145,669.7</b>	<b>164,979.8</b>	<b>179,373.1</b>	<b>75.2</b>	<b>98.7</b>
<b>Programas Comunitarios y Compensatorios (CONAFE)</b>	<b>4,834.5</b>	<b>3,889.3</b>	<b>3,376.5</b>	<b>3,596.5</b>	<b>3,879.7</b>	<b>80.3</b>	<b>99.8</b>

AVANCE FINANCIERO DE LOS PRINCIPALES PROGRAMAS PRESUPUESTARIOS, 2012  
(Millones de Pesos)

Ramo/Programas	Aprobado PEF 2012 (1)	Programado Modificado Enero- septiembre (2)	Pagado			Avance %	
			Enero- julio (3)	Enero- agosto (4)	Enero- septiembre (5)	Aprobado (6)=(5/1)	Programado al Periodo (7)=(5/2)
Programa de Educación Inicial y Básica para la Población Rural e Indígena	2,884.1	2,157.1	1,780.4	1,942.5	2,147.5	74.5	99.6
Acciones Compensatorias para Abatir el Rezago Educativo en Educación Inicial y Básica	1,950.4	1,732.2	1,596.0	1,654.0	1,732.2	88.8	100.0
Producción y distribución de libros de texto gratuitos	2,446.2	1,900.7	1,628.7	1,856.0	1,886.2	77.1	99.2
Producción y edición de libros, materiales educativos y culturales	235.8	50.9	33.6	47.7	50.7	21.5	99.6
Aulas Telemáticas en Primaria	3,175.0	0.0	0.0	0.0	0.0	0.0	0.0
Evaluaciones confiables de la calidad educativa y difusión oportuna de sus resultados	789.5	650.0	551.9	622.5	648.1	82.1	99.7
Formación y certificación para el trabajo	2,407.6	1,638.0	1,310.7	1,416.9	1,592.7	66.2	97.2
Prestación de servicios de educación media superior	6,264.0	4,798.6	3,872.7	4,368.0	4,788.9	76.5	99.8
Prestación de servicios de educación técnica	22,946.4	18,136.6	14,835.5	16,243.5	17,968.9	78.3	99.1
Prestación de servicios de educación superior y posgrado	35,022.8	27,365.4	22,299.5	24,604.3	27,194.5	77.6	99.4
Impulso al Desarrollo de la Cultura	6,697.7	5,063.2	3,821.8	4,483.3	4,967.4	74.2	98.1
Incorporación, restauración, conservación y mantenimiento de bienes patrimonio de la Nación	2,319.9	1,785.3	1,251.1	1,487.9	1,766.7	76.2	99.0
Producción y transmisión de materiales educativos y culturales	1,353.8	1,028.9	693.8	827.5	937.9	69.3	91.2
Construcción y equipamiento de espacios educativos, culturales y deportivos	33.2	25.2	20.3	23.1	25.2	76.1	100.0
Investigación científica y desarrollo tecnológico	11,957.4	8,989.9	7,194.3	8,093.8	8,985.2	75.1	99.9
Fondo de Apoyo para la calidad de los Institutos Tecnológicos (Federales y Descentralizados) equipamiento e infraestructura: talleres y laboratorios	115.8	13.3	0.5	12.4	12.9	11.1	97.1
Atención a la Demanda de Educación para Adultos (INEA)	2,111.5	1,882.5	1,527.2	1,657.7	1,838.2	87.1	97.6
Normar los servicios educativos	571.1	320.4	221.1	248.2	277.4	48.6	86.6
Proyectos de infraestructura social de educación	1,476.3	2,209.7	1,792.7	2,209.5	2,266.0	153.5	102.5
Proyectos de infraestructura social de ciencia y tecnología	24.5	17.2	13.9	16.0	17.2	70.2	100.0
Mantenimiento de Infraestructura	933.2	800.9	583.7	734.2	737.9	79.1	92.1
Actividades de apoyo administrativo	8,969.3	5,903.5	4,359.7	4,698.0	5,196.1	57.9	88.0
Actividades de apoyo a la función pública y buen gobierno	400.0	294.3	236.0	261.8	288.6	72.2	98.1
Operación del Servicio Profesional de Carrera en la Administración Pública Federal Centralizada	14.9	2.3	0.6	0.6	1.3	8.9	56.9
Diseño y aplicación de la política educativa	1,492.9	989.8	677.2	815.5	923.2	61.8	93.3
Fortalecimiento a la educación y la cultura indígena	104.3	76.8	56.3	66.9	73.0	70.0	95.0
Programas de Cultura en las Entidades Federativas	3,232.0	759.8	321.3	377.2	701.6	21.7	92.3
Programa de Mejoramiento del Profesorado (PROMEP)	747.4	661.0	340.3	614.0	647.8	86.7	98.0
Programa Nacional de Becas y Financiamiento (PRONABES)	1,475.1	158.5	151.9	152.7	156.7	10.6	98.8
Programa Escuelas de Calidad	1,700.0	1,658.3	1,650.6	1,654.7	1,657.0	97.5	99.9
Programa de Fortalecimiento de la Educación Especial y de la Integración Educativa	198.6	185.5	183.9	184.4	185.1	93.2	99.7
Programa de Mejoramiento Institucional de las Escuelas Normales Públicas	290.0	270.5	262.3	265.0	267.5	92.2	98.9
Programa de Desarrollo Humano Oportunidades <sup>1/</sup>	23,062.1	20,563.3	16,145.2	20,563.3	20,563.3	89.2	100.0
Programa Becas de apoyo a la Educación Básica de Madres Jóvenes y Jóvenes Embarazadas	108.4	104.0	103.6	103.8	104.0	96.0	100.0
Programa de Educación Básica para Niños y Niñas de Familias Jornaleras Agrícolas Migrantes	206.0	195.7	182.2	195.2	195.6	94.9	100.0
Programa Asesor Técnico Pedagógico y para la Atención Educativa a la diversidad social, lingüística y cultural	108.1	101.6	99.2	99.9	100.7	93.1	99.1
Programa Educativo Rural	593.0	32.0	10.2	32.0	32.0	5.4	100.0
Programa del Sistema Nacional de Formación Continua y Superación Profesional de Maestros de Educación Básica en Servicio	353.9	344.4	323.1	330.7	338.3	95.6	98.2
Programa Nacional de Lectura	27.2	26.2	25.2	25.2	25.7	94.6	98.2
Programa para el Fortalecimiento del Servicio de la Educación Telesecundaria	150.1	147.1	145.5	145.8	146.6	97.7	99.7
Programa Beca de Apoyo a la Práctica Intensiva y al Servicio Social para Estudiantes de Séptimo y Octavo Semestres de Escuelas Normales Públicas	141.4	109.6	81.4	106.9	109.5	77.4	99.9
Cultura Física	446.0	650.9	629.8	650.9	650.9	145.9	100.0
Deporte	4,302.0	3,078.0	2,743.8	3,006.1	3,078.0	71.5	100.0
Sistema Mexicano del Deporte de Alto Rendimiento	595.9	593.0	448.0	480.4	593.0	99.5	100.0
Programa de Apoyo a las Culturas Municipales y Comunitarias (PACMYC)	35.9	17.6	9.0	10.8	13.5	37.6	76.6

AVANCE FINANCIERO DE LOS PRINCIPALES PROGRAMAS PRESUPUESTARIOS, 2012  
(Millones de Pesos)

Ramo/Programas	Aprobado PEF 2012 (1)	Programado Modificado Enero-septiembre (2)	Pagado			Avance %	
			Enero-julio (3)	Enero-agosto (4)	Enero-septiembre (5)	Aprobado (6)=(5/1)	Programado al Periodo (7)=(5/2)
Programa de Apoyo a Comunidades para Restauración de Monumentos y Bienes Artísticos de Propiedad Federal (FOREMOBA)	26.6	6.7	0.1	0.1	0.1	0.4	1.5
Programa de Apoyo a la Infraestructura Cultural de los Estados (PAICE)	106.1	60.8	0.0	22.8	50.3	47.4	82.8
Programa Escuelas de Tiempo Completo	3,003.0	2,497.6	2,453.1	2,487.9	2,497.2	83.2	100.0
Programa de Escuela Segura	329.6	297.1	267.4	283.0	293.0	88.9	98.6
Habilidades digitales para todos	1,800.0	241.8	22.0	191.7	238.9	13.3	98.8
Programa Integral de Fortalecimiento Institucional	1,551.8	545.0	1.7	2.6	497.9	32.1	91.4
Subsidios federales para organismos descentralizados estatales	58,274.7	46,645.9	37,107.1	41,896.1	46,188.4	79.3	99.0
Fondo de Apoyo para Saneamiento Financiero de las UPES por Abajo de la Media Nacional en Subsidio por Alumno (Fondo de concurso para propuestas de saneamiento financiero)	800.0	800.0	800.0	800.0	800.0	100.0	100.0
Subsidio Federal para Centros de Excelencia Académica	50.0	0.0	0.0	0.0	0.0	0.0	0.0
Programa de becas	4,604.5	3,113.8	2,888.7	2,975.9	3,091.8	67.1	99.3
Apoyo a desregulados	366.2	285.1	223.2	255.1	280.1	76.5	98.2
Educación para personas con discapacidad	130.0	30.0	30.0	30.0	30.0	23.1	100.0
Expansión de la oferta educativa en Educación Media Superior	1,628.5	333.2	204.6	219.7	333.2	20.5	100.0
Fondo Concursable de la Inversión en Infraestructura para Educación Media Superior	1,100.0	121.4	0.0	0.0	121.4	11.0	100.0
Fortalecimiento de la calidad en las escuelas normales	195.0	85.8	19.7	25.0	58.7	30.1	68.4
Universidad Autónoma de la Ciudad de México	150.0	112.0	84.3	99.5	112.0	74.7	100.0
Fortalecimiento a las acciones asociadas a la educación indígena	104.0	102.5	102.5	102.5	102.5	98.6	100.0
Apoyo a la infraestructura de las Universidades Interculturales existentes (Fondo de concurso. Incluye equipamiento)	114.0	48.6	13.3	35.5	48.6	42.7	100.0
Programa de Apoyo a la Formación Profesional y Proyecto de Fundación Educación Superior-Empresa (ANUIES)	105.0	84.7	63.0	73.5	84.7	80.6	100.0
Fondo para la consolidación de las Universidades Interculturales	70.0	68.7	45.7	57.2	68.7	98.2	100.0
Fondo de apoyo para la calidad de los Institutos Tecnológicos (descentralizados) Equipamiento e Infraestructura: talleres y laboratorios	90.0	50.1	27.0	27.0	36.2	40.2	72.2
Fondo para la atención de problemas estructurales de las UPES	900.0	807.9	614.1	774.3	807.9	89.8	100.0
Fondo para elevar la calidad de la educación superior	950.0	851.6	345.4	791.6	851.6	89.6	100.0
Fondo para ampliar y diversificar la oferta educativa en educación superior	781.6	720.9	366.3	603.8	649.8	83.1	90.1
Becas para la Educación Superior y la Expansión de la Educación Media Superior, Inglés y Computación	5,000.0	4,435.3	3,993.1	4,034.7	4,422.2	88.4	99.7
Mejores Escuelas	1,820.0	1,817.1	1,781.9	1,799.5	1,817.1	99.8	100.0
<b>Salud</b>	<b>112,945.4</b>	<b>82,584.8</b>	<b>63,021.1</b>	<b>72,082.3</b>	<b>80,621.7</b>	<b>71.4</b>	<b>97.6</b>
<b>Programas del Seguro Popular</b>	<b>70,250.3</b>	<b>52,777.2</b>	<b>41,441.0</b>	<b>47,117.7</b>	<b>52,444.5</b>	<b>74.7</b>	<b>99.4</b>
Seguro Popular	64,402.5	47,737.3	37,494.0	42,554.1	47,344.9	73.5	99.2
Dignificación, Conservación y Mantenimiento de la Infraestructura y Equipamiento en Salud	2,784.5	2,320.6	1,624.3	1,856.4	2,320.6	83.3	100.0
Actividades de Apoyo Administrativo	410.3	484.2	707.1	738.0	754.9	184.0	155.9
Seguro Médico para una Nueva Generación	2,653.0	2,235.1	1,615.6	1,969.2	2,024.1	76.3	90.6
Protección Contra Riesgos Sanitarios	826.4	701.3	813.8	844.6	885.4	107.1	126.3
Dignificación, Conservación y Mantenimiento de la Infraestructura y Equipamiento en Salud	755.5	601.3	172.6	425.6	491.0	65.0	81.7
Actividades de Apoyo Administrativo	2,668.9	1,775.0	945.5	1,069.7	1,258.1	47.1	70.9
Prestación de Servicios en los Diferentes Niveles de Atención a la Salud	15,433.9	10,313.5	7,190.0	8,397.2	9,661.8	62.6	93.7
Fortalecimiento de las Redes de Servicios de Salud	2,251.9	153.2	41.0	93.5	93.5	4.2	61.0
Programa de Desarrollo Humano Oportunidades	5,314.4	4,561.9	3,319.1	3,960.6	4,430.3	83.4	97.1
Formación de Recursos Humanos Especializados para la Salud (Hospitales)	2,697.6	1,790.3	1,103.9	1,264.1	1,422.1	52.7	79.4
Reducción de Enfermedades Prevenibles por Vacunación	1,182.2	501.6	286.0	382.3	495.0	41.9	98.7
Calidad en Salud e Innovación	1,155.0	1,137.2	1,913.5	1,961.8	2,055.5	178.0	180.7
Investigación y Desarrollo Tecnológico en Salud	1,500.8	1,127.3	828.9	966.8	1,081.0	72.0	95.9
Proyectos de Infraestructura Social de Salud	997.4	1,207.7	715.9	849.1	994.9	99.7	82.4
Programa de Atención a Familias y Población Vulnerable	279.5	223.4	173.0	193.6	211.7	75.7	94.7
Caravanas de la Salud	704.1	568.7	394.2	412.5	429.5	61.0	75.5
Atención de la Salud Reproductiva y la Igualdad de Género en Salud	1,141.4	1,044.2	758.3	832.3	937.3	82.1	89.8
Capacitación Técnica y Gerencial de Recursos Humanos para la Salud	234.5	138.4	94.0	106.6	126.4	53.9	91.4
Programa de Atención a Personas con Discapacidad	258.7	179.8	124.2	144.8	169.2	65.4	94.1
Asistencia Social y Protección del Paciente	1,010.4	746.5	522.6	606.4	681.6	67.5	91.3

AVANCE FINANCIERO DE LOS PRINCIPALES PROGRAMAS PRESUPUESTARIOS, 2012  
(Millones de Pesos)

Ramo/Programas	Aprobado PEF 2012 (1)	Programado Modificado Enero- septiembre (2)	Pagado			Avance %	
			Enero- julio (3)	Enero- agosto (4)	Enero- septiembre (5)	Aprobado (6)=(5/1)	Programado al Periodo (7)=(5/2)
Vigilancia Epidemiológica	787.6	590.7	359.9	431.0	479.3	60.8	81.1
Promoción de la Salud, Prevención y Control de Enfermedades Crónicas Degenerativas y Transmisibles y Lesiones	704.0	506.5	408.2	439.6	481.7	68.4	95.1
Prevención y Atención Contra las Adicciones	1,294.5	779.2	571.9	648.7	723.4	55.9	92.8
Prevención y Atención de VIH/SIDA y otras ITS	218.7	177.7	96.0	130.9	142.9	65.4	80.4
Cooperación Internacional en Salud	100.1	103.7	102.3	102.3	102.7	102.6	99.1
Programa para la Protección y Desarrollo Integral de la Infancia	145.0	103.3	81.6	89.7	96.0	66.2	93.0
Programa de Estancias Infantiles para Apoyar a Madres Trabajadoras	209.5	137.0	96.7	110.6	127.5	60.9	93.1
Sistema Integral de Calidad en Salud	163.0	81.8	44.8	57.0	62.8	38.5	76.8
Programa Comunidades Saludables	114.7	95.2	55.0	76.2	86.0	75.0	90.4
Reducción de la Mortalidad Materna	255.3	255.3	177.1	177.1	248.5	97.3	97.3
Prevención Contra la Obesidad	289.9	206.2	190.2	190.2	202.2	69.8	98.1
<b>Marina</b>	<b>75.0</b>	<b>494.4</b>	<b>304.2</b>	<b>341.2</b>	<b>485.8</b>	<b>647.4</b>	<b>98.3</b>
Proyectos de Infraestructura Gubernamental de Seguridad Nacional	75.0	494.4	304.2	341.2	485.8	647.4	98.3
<b>Trabajo y Previsión Social</b>	<b>3,260.9</b>	<b>3,063.1</b>	<b>2,276.4</b>	<b>2,529.5</b>	<b>2,819.3</b>	<b>86.5</b>	<b>92.0</b>
<b>Programas del Servicio Nacional de Empleo</b>	<b>1,256.7</b>	<b>1,680.7</b>	<b>1,325.6</b>	<b>1,414.6</b>	<b>1,533.5</b>	<b>122.0</b>	<b>91.2</b>
Programa de Apoyo al Empleo (PAE)	1,022.9	1,524.1	1,228.2	1,307.6	1,414.4	138.3	92.8
Programa de Atención a Situaciones de Contingencia Laboral	29.5	30.0	30.0	30.0	30.0	101.8	100.0
Coordinación de Acciones de Vinculación entre los Factores de la Producción para Apoyar el Empleo	204.3	126.6	67.3	77.0	89.1	43.6	70.4
Impartición de Justicia Laboral	819.7	539.2	395.4	453.2	514.0	62.7	95.3
Ejecución a Nivel Nacional de los Programas y Acciones de la Política Laboral	379.4	292.5	210.5	245.2	280.1	73.8	95.7
Procuración de Justicia Laboral	201.4	130.1	91.2	103.9	120.3	59.7	92.5
Capacitación a Trabajadores	55.9	35.3	24.3	28.3	32.2	57.6	91.2
Fomento de la Equidad de Género y la no Discriminación en el Mercado Laboral	29.1	15.1	8.6	10.0	11.1	38.2	73.8
Asesoría en Materia de Seguridad y Salud en el Trabajo	22.2	13.9	9.6	11.0	12.4	56.0	89.5
Instrumentación de la Política Laboral	496.4	356.3	211.1	263.3	315.7	63.6	88.6
<b>Reforma Agraria</b>	<b>5,045.5</b>	<b>3,865.4</b>	<b>2,808.2</b>	<b>3,457.4</b>	<b>3,639.4</b>	<b>72.1</b>	<b>94.2</b>
Procuración de Justicia Agraria	437.2	315.1	239.1	269.5	303.0	69.3	96.2
Atención de Conflictos Agrarios	491.3	200.9	147.9	190.8	198.9	40.5	99.0
Programa de Apoyo para los Núcleos Agrarios sin Regularizar (FANAR)	425.0	313.7	207.0	271.4	309.5	72.8	98.7
Fomento al Desarrollo Agrario	300.0	323.8	268.0	336.1	349.5	116.5	108.0
Obligaciones Jurídicas Ineludibles	165.0	25.6	20.2	27.6	27.6	16.7	107.8
Implementación de Políticas Enfocadas al Medio Agrario	646.3	463.0	314.5	366.0	417.3	64.6	90.1
Digitalización del Archivo General Agrario	154.9	60.0	24.0	26.2	40.9	26.4	68.1
Modernización del Catastro Rural Nacional	205.0	71.4	32.8	43.0	50.1	24.4	70.2
Programa de la Mujer en el Sector Agrario (PROMUSAG)	1,000.0	1,041.8	827.5	984.2	991.0	99.1	95.1
Fondo de Apoyo para Proyectos Productivos (FAPPA)	772.5	790.9	600.6	796.4	803.8	104.0	101.6
Joven Emprendedor Rural y Fondo de Tierras	448.3	259.2	126.6	146.3	147.8	33.0	57.0
<b>Medio Ambiente y Recursos Naturales</b>	<b>37,488.2</b>	<b>29,567.2</b>	<b>19,701.2</b>	<b>23,488.1</b>	<b>27,268.7</b>	<b>72.7</b>	<b>92.2</b>
<b>Programas ProÁrbol</b>	<b>2,050.9</b>	<b>1,268.6</b>	<b>865.1</b>	<b>994.2</b>	<b>1,144.9</b>	<b>55.8</b>	<b>90.2</b>
Capacitación Ambiental y Desarrollo Sustentable	28.8	24.3	16.0	18.6	20.7	72.1	85.4
ProÁrbol.-Protección Forestal	2,022.1	1,244.3	849.1	975.5	1,124.2	55.6	90.3
Operación y Mantenimiento del Sistema Cutzamala	2,337.5	2,099.4	2,004.0	2,033.6	2,070.5	88.6	98.6
Operación y Mantenimiento del Sistema de Pozos de Abastecimiento del Valle de México	652.5	376.9	358.1	359.5	365.6	56.0	97.0
Manejo Integral del Sistema Hidrológico	370.1	226.4	27.2	105.5	126.4	34.2	55.8
Servicio Meteorológico Nacional Estaciones Hidrometeorológicas	226.3	96.7	31.9	41.4	56.0	24.7	57.9
Conservación y Operación de Acueductos Uspanapa-La Cangregera, Ver. y Lázaro Cárdenas, Mich.	21.6	19.3	11.0	11.6	17.4	80.3	90.1
Regulación Ambiental	1,194.0	632.1	407.3	479.1	539.6	45.2	85.4
Programa de Gestión Hídrica	5,832.2	4,801.3	3,466.3	3,912.6	4,340.9	74.4	90.4
Consolidar el Sistema Nacional de Áreas Naturales Protegidas	244.6	160.8	126.4	143.1	159.7	65.3	99.3
Proyectos de Infraestructura Económica de Agua potable, Alcantarillado y Saneamiento	2,492.9	1,813.6	929.5	1,172.0	1,552.4	62.3	85.6
Infraestructura para la Protección de Centros de Población y Áreas Productivas	2,365.6	1,387.8	685.6	916.3	1,132.7	47.9	81.6
Túnel Emisor Oriente y Central y Planta de Tratamiento Atotonilco	3,259.7	1,888.9	1,530.8	1,538.4	1,870.3	57.4	99.0
Infraestructura de temporal.	488.2	492.7	258.1	333.1	412.9	84.6	83.8



AVANCE FINANCIERO DE LOS PRINCIPALES PROGRAMAS PRESUPUESTARIOS, 2012  
(Millones de Pesos)

Ramo/Programas	Aprobado PEF 2012 (1)	Programado Modificado Enero- septiembre (2)	Pagado			Avance %	
			Enero- julio (3)	Enero- agosto (4)	Enero- septiembre (5)	Aprobado (6)=(5/1)	Programado al Período (7)=(5/2)
Infraestructura de riego.	854.1	1,115.3	890.2	915.0	1,116.8	130.8	100.1
Inversión para el Manejo Integral del Ciclo Hidrológico	49.5	62.6	16.5	29.0	42.3	85.5	67.6
Planeación, Dirección y Evaluación Ambiental	435.2	284.7	194.0	227.7	254.5	58.5	89.4
Programa de Conservación para el Desarrollo Sostenible (PROCOCES)	210.0	182.7	95.3	122.3	182.7	87.0	100.0
Programa de Agua Limpia	56.7	44.0	25.3	35.7	41.8	73.8	95.0
Programa de Empleo Temporal (PET)	550.0	600.7	467.9	538.4	595.0	108.2	99.1
Programa de Agua Potable, Alcantarillado y Saneamiento en Zonas Urbanas	5,098.1	4,384.9	2,756.7	3,765.6	4,229.3	83.0	96.5
Programa para la Construcción y Rehabilitación de Sistemas de Agua Potable y Saneamiento en Zonas Rurales	2,687.2	2,130.3	1,276.0	1,631.2	1,917.2	71.3	90.0
Programa de Rehabilitación, Modernización y Equipamiento de Distritos de Riego	1,803.8	1,746.5	1,058.4	1,384.5	1,660.0	92.0	95.0
Programa de Modernización y Tecnificación de Unidades de Riego	1,106.5	917.6	524.0	710.3	841.3	76.0	91.7
Programa de Tratamiento de Aguas Residuales	1,843.6	1,358.9	891.7	1,149.1	1,313.9	71.3	96.7
Programa de Acción para la Conservación de la Vaquita Marina	30.0	25.0	14.7	19.8	25.0	83.2	100.0
Programa de Cultura del Agua	27.1	25.3	17.3	21.1	24.2	89.3	95.6
Prevención y Gestión Integral de Residuos	531.7	498.7	281.0	334.6	475.2	89.4	95.3
Mejora de Eficiencia Hídrica en Áreas Agrícolas	250.1	0.0	0.0	0.0	0.0	0.0	0.0
Fomento para la Conservación y Aprovechamiento Sustentable de la Vida Silvestre	156.6	237.5	188.6	200.1	233.3	149.0	98.2
Programa de Desarrollo Institucional y Ordenamientos Ecológicos Ambientales	41.2	94.5	42.5	44.8	71.4	173.2	75.5
Programa de Mitigación y Adaptación del Cambio Climáticos	211.5	585.2	253.9	311.4	447.5	211.6	76.5
Programa de Recuperación y Repoblación de Especies en Peligro de Extinción.	9.2	8.3	6.0	7.0	8.3	90.4	100.0
<b>Procuraduría General de la República</b>	<b>10,958.9</b>	<b>6,638.3</b>	<b>4,918.9</b>	<b>5,579.8</b>	<b>6,402.6</b>	<b>58.4</b>	<b>96.4</b>
Investigar y Perseguir los Delitos del Orden Federal	8,700.5	5,429.9	4,083.8	4,609.2	5,250.7	60.3	96.7
Investigar y perseguir los Delitos Relativos a la Delincuencia Organizada	2,258.4	1,208.4	835.1	970.5	1,151.9	51.0	95.3
<b>Aportaciones a Seguridad Social</b>	<b>8,850.0</b>	<b>5,698.1</b>	<b>4,476.2</b>	<b>5,078.1</b>	<b>5,698.1</b>	<b>64.4</b>	<b>100.0</b>
Programa IMSS-Oportunidades	8,500.0	5,698.1	4,476.2	5,078.1	5,698.1	67.0	100.0
Seguridad Social Cañeros	350.0	0.0	0.0	0.0	0.0	0.0	0.0
<b>Desarrollo Social</b>	<b>82,649.8</b>	<b>62,246.4</b>	<b>46,782.3</b>	<b>53,620.4</b>	<b>60,419.5</b>	<b>73.1</b>	<b>97.1</b>
<b>Programas de Desarrollo Humano Oportunidades</b>	<b>35,496.8</b>	<b>21,748.8</b>	<b>16,130.8</b>	<b>21,029.5</b>	<b>21,423.7</b>	<b>60.4</b>	<b>98.5</b>
Programa de Desarrollo Humano Oportunidades	34,941.4	21,408.9	15,937.1	20,797.8	21,125.3	60.5	98.7
Actividades de apoyo administrativo	531.5	327.1	187.4	224.6	290.5	54.6	88.8
Actividades de apoyo a la función pública y buen gobierno	22.2	12.5	6.3	7.1	7.8	35.3	63.0
Operación del Servicio Profesional de Carrera en la Administración Pública Federal Centralizada	1.7	0.4	0.0	0.0	0.2	9.4	44.5
Programa de Adquisición de Leche Nacional a Cargo de Liconsa, S.A. de C.V.	1,341.0	1,688.5	1,588.5	1,588.5	1,688.5	125.9	100.0
Servicios a Grupos con Necesidades Especiales	223.4	167.0	136.3	149.8	175.8	78.7	105.2
Programa Habitat	3,566.0	3,353.4	2,433.2	2,625.2	3,271.9	91.8	97.6
Programa de Abasto Social de Leche a Cargo de Liconsa, S.A. de C.V.	1,050.0	1,050.0	1,050.0	1,050.0	1,050.0	100.0	100.0
Programa de Abasto Rural a Cargo de Diconsa, S.A. de C.V. (DICONSA)	1,796.0	1,806.0	1,796.0	1,796.0	1,796.0	100.0	99.4
Programa de Opciones Productivas	400.0	326.6	146.1	151.1	157.3	39.3	48.2
Programa del Fondo Nacional de Fomento a las Artesanías (FONART)	168.2	128.4	78.5	105.4	114.9	68.3	89.5
Programa de Ahorro y Subsidio para la Vivienda "Tu casa"	1,512.4	1,631.6	1,122.1	1,126.6	1,430.4	94.6	87.7
Programa 3 x 1 para Migrantes	507.8	420.5	300.2	343.9	408.8	80.5	97.2
Programa de Atención a Jornaleros Agrícolas	290.7	233.1	130.8	170.3	193.1	66.4	82.8
Programa de Coinversión Social	395.0	420.4	269.9	279.1	371.8	94.1	88.4
Programa de Empleo Temporal (PET)	1,248.0	1,010.7	672.4	728.1	832.3	66.7	82.4
Programa de Vivienda Rural	700.0	624.3	389.0	389.9	525.4	75.1	84.2
Programa de Apoyo Alimentario	4,083.8	3,456.1	2,799.8	3,193.7	3,411.5	83.5	98.7
Programa de Apoyo a las Instancias de Mujeres en las Entidades Federativas, para Implementar y Ejecutar Programas de Prevención de la Violencia Contra las Mujeres	250.0	244.8	183.6	193.2	204.6	81.8	83.6
Programa de Estancias Infantiles para Apoyar a Madres Trabajadoras	2,891.1	2,170.3	1,425.0	1,665.3	2,117.8	73.3	97.6
Rescate de Espacios Públicos	1,005.0	1,076.4	802.5	891.7	999.0	99.4	92.8
Programa 70 y más	18,821.2	14,850.7	11,264.7	11,418.3	14,671.8	78.0	98.8

AVANCE FINANCIERO DE LOS PRINCIPALES PROGRAMAS PRESUPUESTARIOS, 2012  
(Millones de Pesos)

Ramo/Programas	Aprobado PEF 2012 (1)	Programado Modificado Enero- septiembre (2)	Pagado			Avance %	
			Enero- julio (3)	Enero- agosto (4)	Enero- septiembre (5)	Aprobado (6)=(5/1)	Programado al Período (7)=(5/2)
Programa de Apoyo a los Avecindados en Condiciones de Pobreza Patrimonial para Regularizar Asentamientos Humanos Irregulares (PASPAH)	130.0	128.1	75.8	84.9	85.5	65.8	66.7
Programa para el Desarrollo de Zonas Prioritarias	6,411.1	5,350.0	3,664.8	4,293.8	5,137.7	80.1	96.0
Programa Prevención de Riesgos en los Asentamientos Humanos	48.0	47.7	45.4	45.1	45.2	94.2	94.8
Programa de Modernización de los Registros Públicos de la Propiedad y Catastros	314.4	313.0	276.9	301.1	306.5	97.5	97.9
<b>Turismo</b>	<b>3,479.1</b>	<b>3,312.4</b>	<b>2,764.3</b>	<b>3,163.8</b>	<b>3,392.6</b>	<b>97.5</b>	<b>102.4</b>
Servicios de orientación turística y asistencia mecánica	256.3	182.7	138.4	153.6	171.5	66.9	93.9
Conservación y Mantenimiento a los CIP's a cargo del FONATUR	147.5	98.9	78.4	89.0	98.9	67.0	100.0
Promoción de México como Destino Turístico	667.2	1,433.4	1,327.1	1,578.5	1,727.6	258.9	120.5
Promoción y Desarrollo de Programas y Proyectos Turísticos de las Entidades Federativas	1,000.1	982.3	888.2	946.7	968.2	96.8	98.6
Ecoturismo y Turismo Rural	140.0	128.0	0.0	0.0	0.0	0.0	0.0
Proyectos de Infraestructura de Turismo	808.9	247.9	176.3	185.9	195.0	24.1	78.7
Otros Proyectos	200.0	75.6	61.4	66.4	72.0	36.0	95.3
Mantenimiento de Infraestructura	259.1	163.6	94.4	143.6	159.4	61.5	97.4
<b>Provisiones Salariales y Económicas</b>	<b>6,743.1</b>	<b>6,244.8</b>	<b>2,574.0</b>	<b>6,197.6</b>	<b>6,244.8</b>	<b>92.6</b>	<b>100.0</b>
Fondo Regional - Chiapas, Guerrero y Oaxaca	3,879.1	3,879.1	1,840.4	3,879.1	3,879.1	100.0	100.0
Fondo Regional - Siete Estados Restantes	2,564.0	2,115.0	635.5	2,115.0	2,115.0	82.5	100.0
Fondo de Apoyo a Migrantes	300.0	250.8	98.2	203.5	250.8	83.6	100.0
<b>Comisión Nacional de los Derechos Humanos</b>	<b>9.9</b>	<b>7.8</b>	<b>6.6</b>	<b>7.2</b>	<b>7.8</b>	<b>79.3</b>	<b>100.0</b>
Gestionar asuntos sobre beneficios de libertad anticipada para indígenas	2.4	1.8	1.4	1.6	1.8	74.5	100.0
Promover los Derechos Humanos de los pueblos y las comunidades indígenas	7.5	6.1	5.2	5.7	6.1	80.8	100.0
<b>Seguridad Pública</b>	<b>35,901.6</b>	<b>25,678.1</b>	<b>19,373.9</b>	<b>23,993.9</b>	<b>26,690.5</b>	<b>74.3</b>	<b>103.9</b>
Desarrollo de Instrumentos para la Prevención del Delito	1,853.6	1,210.4	932.7	1,053.7	1,200.4	64.8	99.2
Implementación de Operativos para la Prevención y Disuasión del Delito	19,979.2	14,032.0	11,361.9	12,718.8	14,032.4	70.2	100.0
Administración del Sistema Federal Penitenciario	6,715.7	4,794.5	3,181.9	5,014.1	5,816.5	86.6	121.3
Proyectos de Infraestructura Gubernamental de Seguridad Pública	6,423.0	5,146.3	3,607.5	4,821.7	5,146.3	80.1	100.0
Plataforma México	930.2	494.9	289.9	385.6	494.9	53.2	100.0
<b>Consejo Nacional de Ciencia y Tecnología</b>	<b>16,658.2</b>	<b>13,982.7</b>	<b>11,218.8</b>	<b>12,711.6</b>	<b>13,939.2</b>	<b>83.7</b>	<b>99.7</b>
Realización de Investigación Científica y Elaboración de Publicaciones	3,166.7	2,422.2	1,842.7	2,108.2	2,378.6	75.1	98.2
Fomento Regional para el Desarrollo Científico, Tecnológico y de Innovación	100.0	150.0	100.0	150.0	150.0	150.0	100.0
Apoyos institucionales para actividades científicas, tecnológicas y de innovación.	1,722.0	1,525.2	1,409.9	1,519.7	1,525.2	88.6	100.0
Becas de Posgrado y Otras Modalidades de Apoyo a la Calidad	5,869.5	4,417.0	3,358.3	3,706.2	4,417.0	75.3	100.0
Sistema Nacional de Investigadores	2,890.0	2,100.5	1,618.8	1,859.7	2,100.5	72.7	100.0
Fortalecimiento a Nivel Sectorial de las Capacidades Científicas, Tecnológicas y de Innovación	400.0	415.0	415.0	415.0	415.0	103.8	100.0
Fortalecimiento en las Entidades Federativas de las Capacidades Científicas, Tecnológicas y de Innovación.	310.0	452.8	274.1	452.8	452.8	146.1	100.0
Apoyo al Fortalecimiento y Desarrollo de la Infraestructura Científica y Tecnológica	200.0	500.0	200.0	500.0	500.0	250.0	100.0
Innovación Tecnológica para Negocios de Alto valor Agregado, Tecnologías Precursoras y Competitividad de las Empresas	2,000.0	2,000.0	2,000.0	2,000.0	2,000.0	100.0	100.0

Las sumas parciales pueden no coincidir debido al redondeo.

Fuente: Secretaría de Hacienda y Crédito Público.

## II. Programas para la Superación de la Pobreza

### AVANCE FINANCIERO DE LOS PROGRAMAS PARA LA SUPERACIÓN DE LA POBREZA, 2012 <sup>1/</sup> (Millones de pesos)

Ramo / Programa	Aprobado Anual (1)	Programado Modificado Enero-septiembre (2)	Pagado			Avance %	
			Enero-julio (3)	Enero-agosto (4)	Enero-septiembre (5)	Aprobado Anual (6)=(5/1)	Al Periodo (7)=(5/2)
<b>TOTAL <sup>2/</sup></b>	<b>317,076.8</b>	<b>250,778.8</b>	<b>190,230.8</b>	<b>221,264.6</b>	<b>243,999.5</b>	<b>77.0</b>	<b>97.3</b>
<b>05 Relaciones Exteriores</b>	<b>180.0</b>	<b>208.9</b>	<b>187.5</b>	<b>198.5</b>	<b>208.4</b>	<b>115.8</b>	<b>99.8</b>
<b>Protección Asistencia Consular</b>	<b>180.0</b>	<b>208.9</b>	<b>187.5</b>	<b>198.5</b>	<b>208.4</b>	<b>115.8</b>	<b>99.8</b>
Apoyo para la Repatriación de Cadáveres a México	14.9	8.4	5.6	7.0	8.4	56.3	100.0
Asistencia jurídica urgente para mexicanos en Estados Unidos y defensa de los mexicanos condenados a pena de muerte	45.9	117.5	114.8	116.0	117.0	254.7	99.6
Protección al migrante mexicano y a la campaña de seguridad al migrante	7.8	4.6	4.0	4.4	4.6	59.4	100.0
Repatriación de Personas Vulnerables	6.9	4.1	3.4	3.8	4.1	59.9	100.0
Migrantes en situación de probada indigencia	9.2	4.9	3.6	4.3	4.9	53.6	100.0
Apoyo a migrantes	75.0	52.4	39.8	46.1	52.4	69.9	100.0
Estudios ADN	6.5	4.8	4.3	4.8	4.8	73.3	100.0
Visitas de Protección	2.7	1.1	0.9	1.0	1.1	40.7	100.0
Programa para Igualdad Mujeres y Hombres	11.1	11.1	11.1	11.1	11.1	99.6	100.0
<b>06 Hacienda y Crédito Público</b>	<b>18,490.9</b>	<b>15,456.8</b>	<b>11,989.2</b>	<b>13,357.3</b>	<b>14,958.7</b>	<b>80.9</b>	<b>96.8</b>
<b>Comisión Nacional para el Desarrollo de los Pueblos Indígenas (CDI)</b>	<b>10,000.0</b>	<b>8,285.7</b>	<b>5,987.4</b>	<b>6,779.1</b>	<b>7,888.1</b>	<b>78.9</b>	<b>95.2</b>
Comunicación Intercultural	92.6	77.4	34.6	39.0	50.0	54.0	64.6
Fortalecimiento de Capacidades Indígenas	64.4	51.0	41.9	45.3	48.9	76.0	96.0
Proyectos de inmuebles (oficinas administrativas)	13.5	1.3	0.0	0.0	0.0	0.0	0.0
Mantenimiento de infraestructura	2.1	2.3	0.4	1.7	2.3	109.5	99.6
Actividades de apoyo administrativo	182.1	127.4	75.5	84.2	95.5	52.4	74.9
Actividades de apoyo a la función pública y buen gobierno	13.7	9.8	7.3	8.3	9.4	68.4	95.8
Instrumentación de Políticas Transversales con Población Indígena	680.0	88.6	76.9	85.0	86.1	12.7	97.2
Planeación y Participación Indígena	142.7	119.2	85.5	93.0	104.2	73.0	87.4
Acciones de control de las unidades centrales y foráneas	612.7	447.6	308.8	348.8	404.4	66.0	90.3
Aportaciones a Organismos Internacionales sobre Pueblos Indígenas	0.5	0.5	0.5	0.5	0.5	100.0	100.0
Programa Albergues Escolares Indígenas (PAEI)	959.1	818.0	603.1	706.1	799.3	83.3	97.7
Programa de Infraestructura Básica para la Atención de los Pueblos Indígenas (PIBAI)	5,908.3	5,165.5	3,693.6	4,181.1	4,945.4	83.7	95.7
Programa Fondos Regionales Indígenas (PFR)	345.4	367.5	328.7	332.8	359.0	103.9	97.7
Programa Organización Productiva para Mujeres Indígenas (POPMI)	283.9	349.4	263.5	270.4	344.6	121.4	98.6
Programa Promoción de Convenios en Materia de Justicia (PPCMJ)	42.1	40.9	20.5	37.2	40.2	95.4	98.3
Programa de Fomento y Desarrollo de las Culturas Indígenas (PFDCI)	53.8	51.0	41.8	48.4	50.2	93.3	98.4
Programa Turismo Alternativo en Zonas Indígenas (PTAZI)	211.8	186.3	145.6	158.0	181.2	85.5	97.2
Programa de Coordinación para el Apoyo a la Producción Indígena (PROCAPI)	211.2	196.6	121.8	173.7	191.6	90.7	97.5
Acciones para Igualdad de Género con Población Indígena	80.0	76.1	69.7	70.5	72.4	90.5	95.1
Proyectos para la Atención a Indígenas Desplazados (Indígenas urbanos y migrantes desplazados)	23.0	22.8	14.8	22.7	22.8	99.2	100.0
Apoyo a proyectos de comunicación indígena	4.0	4.0	0.3	1.1	3.5	87.5	87.7
Atención a Tercer Nivel <sup>3/</sup>	20.1	29.8	15.0	23.8	26.4	131.6	88.8
Manejo y Conservación de Recursos Naturales en Zonas Indígenas	35.0	38.2	26.5	35.1	36.7	104.9	96.1
Excarcelación de Presos Indígenas	18.0	14.4	11.3	12.3	13.7	76.2	95.2
<b>Comisión Nacional de Vivienda (CONAVI)</b>	<b>8,490.9</b>	<b>7,171.2</b>	<b>6,001.8</b>	<b>6,578.2</b>	<b>7,070.6</b>	<b>83.3</b>	<b>98.6</b>
Programa Esquemas de Financiamiento y Subsidio Federal para Vivienda	8,489.9	7,148.4	5,999.5	6,572.4	7,060.7	83.2	98.8
Fomento a la Producción de Vivienda en las Entidades Federativas y Municipios	1.0	22.7	2.4	5.8	9.9	989.2	43.5
<b>08 Agricultura, Ganadería, Desarrollo Rural, Pesca y Alimentación</b>	<b>12,814.1</b>	<b>10,850.2</b>	<b>9,005.5</b>	<b>9,490.9</b>	<b>10,080.4</b>	<b>78.7</b>	<b>92.9</b>
Programa de Apoyo al Ingreso Agropecuario: PROCAMPO para Vivir Mejor (Alta y Muy alta marginación) <sup>4/</sup>	5,000.0	5,000.0	4,452.7	4,452.7	4,780.6	95.6	95.6
Programa de Apoyo a la Inversión en Equipamiento e Infraestructura	1,393.1	1,450.7	1,116.6	1,284.6	1,442.7	103.6	99.4
Programa de Prevención y Manejo de Riesgos <sup>5/</sup>	3,141.1	2,546.5	2,051.4	2,071.4	2,063.8	65.7	81.0
Programa de Sustentabilidad de los Recursos Naturales	1,300.0	1,013.3	721.7	997.5	997.5	76.7	98.4

AVANCE FINANCIERO DE LOS PROGRAMAS PARA LA SUPERACIÓN DE LA POBREZA, 2012<sup>1/-</sup>  
(Millones de pesos)

Ramo / Programa	Aprobado Anual	Programado Modificado Enero-septiembre	Pagado			Avance %	
			Enero-julio	Enero-agosto	Enero-septiembre	Aprobado Anual	Al Periodo
	(1)	(2)	(3)	(4)	(5)	(6)=(5/1)	(7)=(5/2)
Programa de Desarrollo de Capacidades, Innovación Tecnológica y Extensionismo Rural	1,980.0	839.7	663.1	684.7	795.8	40.2	94.8
<b>09 Comunicaciones y Transportes</b>	<b>17,435.4</b>	<b>12,364.5</b>	<b>7,078.0</b>	<b>8,361.5</b>	<b>9,859.8</b>	<b>56.6</b>	<b>79.7</b>
Programa de Empleo Temporal (PET)	1,579.7	1,370.0	855.8	986.5	1,215.3	76.9	88.7
<b>Caminos rurales</b>	<b>15,855.7</b>	<b>10,994.5</b>	<b>6,222.3</b>	<b>7,375.0</b>	<b>8,644.6</b>	<b>54.5</b>	<b>78.6</b>
Proyectos de infraestructura económica de carreteras alimentadoras y caminos rurales	13,379.5	8,641.3	4,718.9	5,650.9	6,666.4	49.8	77.1
Conservación de infraestructura de caminos rurales y carreteras alimentadoras	2,230.0	2,138.9	1,387.3	1,583.1	1,807.2	81.0	84.5
Estudios y proyectos de construcción de caminos rurales y Carreteras Alimentadoras	246.2	214.3	116.1	141.0	171.0	69.5	79.8
<b>10 Economía</b>	<b>2,686.1</b>	<b>2,752.6</b>	<b>2,561.7</b>	<b>2,606.7</b>	<b>2,735.0</b>	<b>101.8</b>	<b>99.4</b>
Fondo de Microfinanciamiento a Mujeres Rurales (FOMMUR)	258.3	257.0	256.0	256.3	256.7	99.4	99.9
Fondo Nacional de Apoyos para Empresas en Solidaridad (FONAES)	2,158.5	2,229.2	2,041.6	2,085.4	2,212.7	102.5	99.3
Programa Nacional de Financiamiento al Microempresario (PRONAFIM)	269.3	266.4	264.2	264.9	265.6	98.7	99.7
<b>11 Educación Pública</b>	<b>33,697.8</b>	<b>28,220.4</b>	<b>22,999.4</b>	<b>27,760.4</b>	<b>28,097.1</b>	<b>83.4</b>	<b>99.6</b>
Programa Nacional de Becas y Financiamiento (PRONABES)	1,475.1	158.5	151.9	152.7	156.7	10.6	98.8
<b>Cursos Comunitarios, CONAFE</b>	<b>3,035.1</b>	<b>2,305.7</b>	<b>1,867.4</b>	<b>2,040.9</b>	<b>2,256.4</b>	<b>74.3</b>	<b>97.9</b>
Programa de Educación inicial y básica para la población rural e indígena	2,884.1	2,157.1	1,780.4	1,942.5	2,147.5	74.5	99.6
Actividades de apoyo administrativo	139.6	137.3	80.7	91.2	101.1	72.4	73.6
Actividades de apoyo a la función pública y buen gobierno	11.4	11.3	6.3	7.1	7.8	68.5	69.0
<b>Programas Compensatorios, CONAFE</b>	<b>2,781.9</b>	<b>2,563.7</b>	<b>2,361.4</b>	<b>2,455.7</b>	<b>2,541.9</b>	<b>91.4</b>	<b>99.1</b>
Acciones Compensatorias para Abatir el Rezago Educativo en Educación Inicial y Básica (CONAFE)	1,950.4	1,732.2	1,596.0	1,654.0	1,732.2	88.8	100.0
Proyectos de infraestructura social de educación	831.5	831.5	765.4	801.7	809.7	97.4	97.4
Programa Escuelas de Calidad	1,700.0	1,658.3	1,650.6	1,654.7	1,657.0	97.5	99.9
Programa de Educación Básica para Niños y Niñas de Familias Jornaleras Agrícolas Migrantes	206.0	195.7	182.2	195.2	195.6	94.9	100.0
<b>Educación Indígena, SEP</b>	<b>317.4</b>	<b>303.5</b>	<b>250.3</b>	<b>270.1</b>	<b>275.0</b>	<b>86.6</b>	<b>90.6</b>
Normar los servicios educativos	63.7	58.3	28.1	31.4	35.0	54.9	60.0
Diseño y aplicación de la política educativa	41.5	41.1	20.4	36.3	36.8	88.7	89.5
Programa Asesor Técnico Pedagógico y para la Atención Educativa a la Diversidad Social, Lingüística y Cultural	108.1	101.6	99.2	99.9	100.7	93.1	99.1
Fortalecimiento a las acciones asociadas a la educación indígena	104.0	102.5	102.5	102.5	102.5	98.6	100.0
<b>Coordinación General de Educación Intercultural Bilingüe</b>	<b>34.5</b>	<b>24.0</b>	<b>11.3</b>	<b>12.6</b>	<b>14.0</b>	<b>40.6</b>	<b>58.3</b>
Diseño y aplicación de la política educativa	26.7	16.2	11.3	12.6	14.0	52.5	86.4
Fondo para ampliar y diversificar la oferta educativa en educación superior	7.8	7.8	0.0	0.0	0.0	0.0	0.0
<b>Instituto Nacional de Lenguas Indígenas</b>	<b>104.3</b>	<b>76.8</b>	<b>56.3</b>	<b>66.9</b>	<b>73.0</b>	<b>70.0</b>	<b>95.0</b>
Fortalecimiento a la educación y la cultura indígena	104.3	76.8	56.3	66.9	73.0	70.0	95.0
Programa de Desarrollo Humano Oportunidades	23,062.1	20,563.3	16,145.2	20,563.3	20,563.3	89.2	100.0
Programa Becas de apoyo a la Educación Básica de Madres Jóvenes y Jóvenes Embarazadas	108.4	104.0	103.6	103.8	104.0	96.0	100.0
Programa Educativo Rural	593.0	32.0	10.2	32.0	32.0	5.4	100.0
Programa para el Fortalecimiento del Servicio de la Educación Telesecundaria	150.1	147.1	145.5	145.8	146.6	97.7	99.7
Atención Educativa a Grupos en Situación Vulnerable	57.0	11.6	0.0	0.0	11.6	20.3	100.0
Atención Educativa a Grupos en Situación Vulnerable en Educación Básica	73.0	76.2	63.5	66.7	70.0	95.9	91.9
<b>12 Salud</b>	<b>59,249.3</b>	<b>44,823.5</b>	<b>34,713.5</b>	<b>39,756.5</b>	<b>44,208.4</b>	<b>74.6</b>	<b>98.6</b>
<b>Atención de la Salud Reproductiva y la Igualdad de Género en Salud</b>	<b>756.1</b>	<b>719.6</b>	<b>652.9</b>	<b>662.3</b>	<b>672.2</b>	<b>88.9</b>	<b>93.4</b>
Prevención y Atención a la violencia contra las mujeres	212.5	236.8	234.9	235.5	236.2	111.1	99.7
Salud Reproductiva, Prevención y Control de Cáncer Cérvico Uterino, Mujer y Salud	525.6	440.8	386.9	391.2	399.8	76.1	90.7
Arranque Parejo en la Vida	18.0	42.0	31.1	35.7	36.3	201.7	86.3
Programa Comunidades Saludables	56.1	56.0	50.3	50.3	50.3	89.7	89.8
Cooperación Internacional en Salud (Programa para mexicanos en el exterior)	100.1	103.7	102.3	102.3	102.7	102.6	99.1
Programa de Desarrollo Humano Oportunidades Seguro Popular	51,872.0	38,534.2	29,890.5	34,226.0	38,140.6	73.5	99.0
Caravanas de la Salud	410.0	284.3	275.7	275.8	276.0	67.3	97.1

AVANCE FINANCIERO DE LOS PROGRAMAS PARA LA SUPERACIÓN DE LA POBREZA, 2012<sup>1/-</sup>  
(Millones de pesos)

Ramo / Programa	Aprobado Anual	Programado Modificado Enero-septiembre	Pagado			Avance %	
			Enero-julio	Enero-agosto	Enero-septiembre	Aprobado Anual	Al Periodo
	(1)	(2)	(3)	(4)	(5)	(6)=(5/1)	(7)=(5/2)
<b>Sistema Nacional para el Desarrollo Integral de la Familia (DIF)</b>	<b>740.6</b>	<b>563.8</b>	<b>422.7</b>	<b>479.2</b>	<b>536.2</b>	<b>72.4</b>	<b>95.1</b>
Asistencia Social y Protección al Paciente (Casas de Asistencia)	251.6	203.5	153.1	175.0	197.0	78.3	96.8
Programa de Atención a Familias y Población Vulnerable (Atención a Población en Desamparo en el Distrito Federal)	279.5	223.4	173.0	193.6	211.7	75.7	94.7
Programa de estancias infantiles para apoyar a madres trabajadoras	209.5	137.0	96.7	110.6	127.5	60.9	93.1
<b>14 Trabajo y Previsión Social</b>	<b>140.0</b>	<b>137.3</b>	<b>111.6</b>	<b>128.9</b>	<b>132.1</b>	<b>94.4</b>	<b>96.3</b>
Programa de Apoyo al Empleo (PAE) (Movilidad laboral interna)	140.0	137.3	111.6	128.9	132.1	94.4	96.3
<b>15 Reforma Agraria</b>	<b>2,645.8</b>	<b>2,405.6</b>	<b>1,761.7</b>	<b>2,198.3</b>	<b>2,252.1</b>	<b>85.1</b>	<b>93.6</b>
Programa de la Mujer en el Sector Agrario (PROMUSAG)	1,000.0	1,041.8	827.5	984.2	991.0	99.1	95.1
Fondo de Apoyo para Proyectos Productivos (FAPPA)	772.5	790.9	600.6	796.4	803.8	104.0	101.6
Joven Emprendedor Rural y Fondo de Tierras	448.3	259.2	126.6	146.3	147.8	33.0	57.0
Programa de Apoyo para los Núcleos Agrarios sin Regularizar (FANAR)	425.0	313.7	207.0	271.4	309.5	72.8	98.7
<b>16 Medio Ambiente y Recursos Naturales</b>	<b>9,684.6</b>	<b>5,700.5</b>	<b>4,197.8</b>	<b>4,811.0</b>	<b>5,436.3</b>	<b>56.1</b>	<b>95.4</b>
ProÁrbol.-Desarrollo Forestal	2,400.9	1,103.9	839.9	928.3	1,064.7	44.3	96.5
Programa de Conservación para el Desarrollo Sostenible (PROCODES)	210.0	182.7	95.3	122.3	182.7	87.0	100.0
Programa de Empleo Temporal (PET)	550.0	600.7	467.9	538.4	595.0	108.2	99.1
ProÁrbol.-Pago por Servicios Ambientales	1,986.4	1,152.0	1,144.2	1,145.0	1,147.3	57.8	99.6
Planeación, Evaluación Ambiental y Conservación de Polígonos Forestales (Programa Especial de Pueblos Indígenas y Biodiversidad 2007-2012)	1.6	1.7	0.2	0.2	0.4	24.5	23.5
Programa de Mitigación y Adaptación del Cambio Climáticos	32.1	32.1	21.5	21.5	30.8	96.1	96.1
<b>Comisión Nacional del Agua (CNA)</b>	<b>4,503.6</b>	<b>2,627.5</b>	<b>1,628.8</b>	<b>2,055.3</b>	<b>2,415.3</b>	<b>53.6</b>	<b>91.9</b>
<b>Infraestructura Hidroagrícola en Zonas Marginadas (pobreza)</b>	<b>1,816.4</b>	<b>497.1</b>	<b>352.8</b>	<b>424.0</b>	<b>498.1</b>	<b>27.4</b>	<b>100.2</b>
Infraestructura de temporal	402.1	221.6	146.6	183.2	222.6	55.4	100.5
Infraestructura para la Protección de Centros de Población y Áreas Productivas	353.2	46.6	21.8	34.2	46.6	13.2	100.0
Infraestructura de riego	1,061.2	229.0	184.4	206.7	229.0	21.6	100.0
Programa para la Construcción y Rehabilitación de Sistemas de Agua Potable y Saneamiento en Zonas Rurales	2,687.2	2,130.3	1,276.0	1,631.2	1,917.2	71.3	90.0
<b>19 Aportaciones a Seguridad Social</b>	<b>8,850.0</b>	<b>5,698.1</b>	<b>4,476.2</b>	<b>5,078.1</b>	<b>5,698.1</b>	<b>64.4</b>	<b>100.0</b>
Programa IMSS-Oportunidades	8,500.0	5,698.1	4,476.2	5,078.1	5,698.1	67.0	100.0
Seguridad Social Cañeros	350.0	0.0	0.0	0.0	0.0	0.0	0.0
<b>20 Desarrollo Social</b>	<b>82,075.1</b>	<b>61,728.0</b>	<b>46,331.6</b>	<b>53,132.9</b>	<b>59,900.7</b>	<b>73.0</b>	<b>97.0</b>
Programa Hábitat	3,566.0	3,353.4	2,433.2	2,625.2	3,271.9	91.8	97.6
Programa de Abasto Social de Leche a cargo de LICONSA, S.A. de C. V.	1,050.0	1,050.0	1,050.0	1,050.0	1,050.0	100.0	100.0
Programa de adquisición de leche nacional a cargo de LICONSA, S.A. de C. V.	1,341.0	1,688.5	1,588.5	1,588.5	1,688.5	125.9	100.0
Programa de Abasto Rural a cargo de Diconsa, S.A. de C.V. (DICONSA)	1,796.0	1,806.0	1,796.0	1,796.0	1,796.0	100.0	99.4
Programa de Opciones Productivas	400.0	326.6	146.1	151.1	157.3	39.3	48.2
Programa de Ahorro y Subsidio para la Vivienda Tu Casa	1,512.4	1,631.6	1,122.1	1,126.6	1,430.4	94.6	87.7
Programa 3 x 1 para Migrantes	507.8	420.5	300.2	343.9	408.8	80.5	97.2
Programa de Atención a Jornaleros Agrícolas	290.7	233.1	130.8	170.3	193.1	66.4	82.8
Programa de Coinversión Social	395.0	420.4	269.9	279.1	371.8	94.1	88.4
Programa de Empleo Temporal (PET)	1,248.0	1,010.7	672.4	728.1	832.3	66.7	82.4
<b>Programas de Desarrollo Humano Oportunidades</b>	<b>35,496.8</b>	<b>21,748.8</b>	<b>16,130.8</b>	<b>21,029.5</b>	<b>21,423.7</b>	<b>60.4</b>	<b>98.5</b>
Programa de Desarrollo Humano Oportunidades	34,941.4	21,408.9	15,937.1	20,797.8	21,125.3	60.5	98.7
Actividades de apoyo administrativo (Oportunidades)	531.5	327.1	187.4	224.6	290.5	54.6	88.8
Operación del Servicio Profesional de Carrera en la Administración Pública Federal Centralizada (Oportunidades)	1.7	0.4	0.0	0.0	0.2	9.4	44.5
Actividades de apoyo a la función pública y buen gobierno	22.2	12.5	6.3	7.1	7.8	35.3	63.0
Programa de Vivienda Rural	700.0	624.3	389.0	389.9	525.4	75.1	84.2
Programa de Apoyo Alimentario	4,083.8	3,456.1	2,799.8	3,193.7	3,411.5	83.5	98.7
Programa de Apoyo a las Instancias de Mujeres en las Entidades Federativas, para Implementar y Ejecutar Programas de Prevención de la Violencia Contra las Mujeres	250.0	244.8	183.6	193.2	204.6	81.8	83.6
Programa de estancias infantiles para apoyar a madres trabajadoras	2,891.1	2,170.3	1,425.0	1,665.3	2,117.8	73.3	97.6
Rescate de Espacios Públicos	1,005.0	1,076.4	802.5	891.7	999.0	99.4	92.8
Programa 70 y más	18,821.2	14,850.7	11,264.7	11,418.3	14,671.8	78.0	98.8

AVANCE FINANCIERO DE LOS PROGRAMAS PARA LA SUPERACIÓN DE LA POBREZA, 2012 <sup>1\_/</sup>  
(Millones de pesos)

Ramo / Programa	Aprobado Anual	Programado Modificado Enero-septiembre	Pagado			Avance %	
			Enero-julio	Enero-agosto	Enero-septiembre	Aprobado Anual	Al Periodo
	(1)	(2)	(3)	(4)	(5)	(6)=(5/1)	(7)=(5/2)
Programa de apoyo a los avecindados en condiciones de pobreza patrimonial para regularizar asentamientos humanos irregulares (PASPRAH)	130.0	128.1	75.8	84.9	85.5	65.8	66.7
Programa para el Desarrollo de Zonas Prioritarias	6,411.1	5,350.0	3,664.8	4,293.8	5,137.7	80.1	96.0
<b>Fondo Nacional para el Fomento de las Artesanías, FONART</b>	<b>179.2</b>	<b>137.7</b>	<b>86.4</b>	<b>113.8</b>	<b>123.6</b>	<b>68.9</b>	<b>89.8</b>
Actividades de apoyo a la función pública y buen gobierno	0.5	0.4	0.249	0.296	0.316	61.9	89.4
Actividades de apoyo administrativo	10.6	9.0	7.6	8.1	8.4	79.2	93.5
Programas del Fondo Nacional de Fomento a las Artesanías (FONART)	168.2	128.4	78.5	105.4	114.9	68.3	89.5
<b>23 Previsiones Salariales y Económicas</b>	<b>6,443.1</b>	<b>5,994.1</b>	<b>2,475.9</b>	<b>5,994.1</b>	<b>5,994.1</b>	<b>93.0</b>	<b>100.0</b>
Fondo Regional - Chiapas, Guerrero y Oaxaca	3,879.1	3,879.1	1,840.4	3,879.1	3,879.1	100.0	100.0
Fondo Regional - Siete Estados Restantes	2,564.0	2,115.0	635.5	2,115.0	2,115.0	82.5	100.0
<b>33 Aportaciones Federales para Entidades Federativas y Municipios</b>	<b>62,684.6</b>	<b>54,438.3</b>	<b>42,340.9</b>	<b>48,389.6</b>	<b>54,438.3</b>	<b>86.8</b>	<b>100.0</b>
<b>Fondo de Aportaciones para la Infraestructura Social (FAIS)</b>	<b>49,499.3</b>	<b>44,549.3</b>	<b>34,649.5</b>	<b>39,599.4</b>	<b>44,549.3</b>	<b>90.0</b>	<b>100.0</b>
FAIS Estatal	5,999.3	5,399.4	4,199.5	4,799.4	5,399.4	90.0	100.0
FAIS Municipal	43,499.9	39,150.0	30,450.0	34,800.0	39,150.0	90.0	100.0
Fondo de Aportaciones para el Fortalecimiento de los Municipios y de las Demarcaciones Territoriales del Distrito Federal (Pobreza)	5,834.3	4,375.7	3,403.3	3,889.5	4,375.7	75.0	100.0
FAM Asistencia Social (Hasta 2011 Fondo de Aportaciones Múltiples para Asistencia Social (Asistencia Pública))	7,351.0	5,513.3	4,288.1	4,900.7	5,513.3	75.0	100.0

p\_/ Cifras preliminares.

1\_/ En algunos casos, los recursos aprobados y reportados no corresponden al total autorizado para cada programa, sino únicamente a los recursos destinados para la superación de la pobreza.

2\_/ Las sumas parciales y las variaciones, pueden no coincidir debido al redondeo de las cifras.

3\_/ La entidad informa que el presupuesto pagado al mes de julio es menor que el pagado al mes de junio, debido a que la Delegación en Veracruz solicitó el reintegro de los recursos ministrados por el monto de 10 millones de pesos.

4\_/ La dependencia informa que respecto al programado, no existe un presupuesto específico para la Superación de la Pobreza. El monto de los recursos que se informan corresponden a la estimación de pagos a predios registrados en el directorio del PROCAMPO, ubicados en los municipios de Alta y Muy Alta Marginación, y en el apartado de pagado al periodo se manifiesta lo ejercido en dicho periodo en ese ámbito territorial.

5\_/ La dependencia informa que el presupuesto pagado al mes de septiembre es menor que el pagado al mes de agosto, debido a que se realizaron diversos reintegros presupuestales que fueron efectuados durante el mes de septiembre por un importe total de 7.6 millones de pesos.

Fuente: Secretaría de Hacienda y Crédito Público, con base en la información proporcionada por los ejecutores de gasto.

## XII. DÉFICIT POR INTERMEDIACIÓN FINANCIERA

En cumplimiento a los artículos 107 fracción I, inciso c) párrafo cuarto de la Ley Federal de Presupuesto y Responsabilidad Hacendaria y 31 de la Ley de Instituciones de Crédito, a continuación se presenta la información relativa al uso de recursos financieros de la banca de desarrollo y fondos públicos de fomento para financiar a los sectores privado y social (déficit por intermediación financiera) correspondiente al periodo enero-septiembre de 2012.

El déficit por intermediación financiera tiene por objeto medir los requerimientos de recursos para otorgar créditos en las áreas prioritarias para el desarrollo nacional y a los sectores privado y social, así como para realizar actividades de fomento en sectores estratégicos.

En ese sentido, el uso de dichos recursos se mide como la concesión neta de créditos a los sectores privado y social y entidades federativas, más el déficit de operación después de apoyos fiscales del Gobierno Federal.

El resultado que se obtiene debe ser equivalente al endeudamiento neto interno y externo, que incluye las operaciones bancarias netas, menos la concesión de créditos netos al Sector Público Federal y la variación de los recursos disponibles para financiar sus operaciones.

Cabe señalar que la concesión neta de préstamos no implica un déficit público, sino la absorción de recursos financieros de la economía necesarios para cumplir con los programas públicos de fomento y programas de crédito. Por ello, los recursos son de carácter recuperable y el déficit público que se genere dependerá del comportamiento de las obligaciones de los beneficiarios de los créditos en los siguientes años.

Conforme a lo que establece el párrafo décimo séptimo del artículo 2 de la Ley de Ingresos de la Federación para 2012, se informa que con la autorización del Consejo de Administración de las entidades y con la opinión favorable de la SHCP, el techo autorizado de déficit por intermediación financiera de la banca de desarrollo y fondos de fomento se adecuó a la alza en 297 millones de pesos, al pasar de 60 mil 487 millones de pesos a 60 mil 784 millones de pesos.

La adecuación al alza se deriva en Bancomext por el incremento en el otorgamiento neto de crédito a los sectores privado y social y la reducción de su balance de operación como resultado de la revisión del Plan de Negocios de la Institución para el segundo semestre del año. Por otra parte, se registraron adecuaciones a la baja debido a las reducciones al gasto corriente llevadas a cabo por las instituciones de fomento en cumplimiento de las medidas de austeridad y ahorro en la Administración Pública Federal.

ADECUACIONES AL MONTO AUTORIZADO DE LA  
INTERMEDIACIÓN FINANCIERA 2012  
Enero-septiembre de 2012  
(Millones de pesos)

Entidad	Intermediación financiera		
	Original (1)	Modificada (2)	Diferencia (3=2-1)
<b>Intermediación financiera total</b>	<b>60,487.1</b>	<b>60,784.5</b>	<b>297.4</b>
Bancomext	9,570.0	10,446.2	876.2
Nafin	16,278.1	16,278.1	0.0
Financiera Rural	3,659.8	3,659.8	0.0
Infonacot	-78.2	-78.2	0.0
Fopesca	554.5	553.9	-0.6
Fifomi	743.6	742.3	-1.3
Banjército	4,100.0	4,096.0	-4.0
Fonhapo	590.9	585.9	-5.0
SHF-FOVI	7,070.0	7,051.8	-18.3
Banobras	10,944.5	10,926.2	-18.3
Bansefi	-20.8	-60.7	-39.9
Fonatur	-148.9	-229.9	-81.0
Fira	7,223.6	6,813.2	-410.4

Fuente: Calendarios de Flujo de Efectivo presentados por las entidades durante el presente ejercicio fiscal en el Sistema Integral de Información de los Ingresos y Gasto Público.

CUADRO 1 DE 6  
USO DE RECURSOS PARA FINANCIAR A LOS SECTORES PRIVADO Y SOCIAL  
Enero-julio, 2012 <sup>p\_</sup>  
APLICACIÓN Y FUENTE DE RECURSOS  
(Millones de pesos)

Concepto	Banca de Desarrollo						Total	Financiera Rural
	Nafin	Banobras	Bancomext	Bansefi	SHF	Banjército		
	<b>APLICACIÓN DE RECURSOS</b>							
<b>Intermediación financiera (I+II) <sup>1_</sup></b>	<b>-7,870.6</b>	<b>20,664.0</b>	<b>9,589.0</b>	<b>-828.4</b>	<b>-1,797.6</b>	<b>2,119.3</b>	<b>21,875.9</b>	<b>-1,279.0</b>
I. Déficit de operación después de apoyos fiscales (b-a-c)	-922.1	-401.9	-645.3	-847.4	-694.6	-359.8	-3,871.1	-808.9
a) Ingresos	18,550.8	19,057.8	6,549.0	1,815.5	8,989.4	2,319.1	57,281.6	2,298.7
b) Egresos	17,628.8	18,655.9	5,903.7	1,214.3	8,294.8	1,959.3	53,656.7	1,925.3
c) Apoyos fiscales	0.0	0.0	0.0	246.2	0.0	0.0	246.2	435.5
II. Concesión neta de créditos al sector privado y social (d-e)	-6,948.5	21,065.9	10,234.4	19.1	-1,102.9	2,479.1	25,747.0	-470.1
d) Otorgamiento	169,370.3	26,955.8	52,793.2	89.5	4,775.0	11,993.8	265,977.6	13,743.9
e) Recuperación de cartera	176,318.8	5,889.9	42,558.9	70.4	5,878.0	9,514.7	240,230.7	14,214.0
	<b>FUENTE DE RECURSOS</b>							
<b>Intermediación financiera (III-IV-V) <sup>1_</sup></b>	<b>-7,870.6</b>	<b>20,664.0</b>	<b>9,589.0</b>	<b>-828.4</b>	<b>-1,797.6</b>	<b>2,119.3</b>	<b>21,875.9</b>	<b>-1,279.0</b>
III. Endeudamiento neto (f+g)	-4,413.9	20,018.8	-7,086.7	6,503.5	-1,567.2	-2,564.9	10,889.7	-62.2
f) Interno	-4,602.6	20,823.0	-1,731.1	6,503.5	-1,490.2	-2,564.9	16,937.8	-62.2
Contratación de créditos netos	-798.5	0.0	6,452.1	0.0	-1,490.2	0.0	4,163.4	-62.2
Operaciones bancarias netas <sup>2_</sup>	-3,804.1	20,823.0	-8,183.2	6,503.5	0.0	-2,564.9	12,774.4	0.0
g) Externo	188.6	-804.3	-5,355.6	0.0	-76.9	0.0	-6,048.1	0.0
IV. Financiamiento neto al sector público	-2,591.8	614.5	-2,013.8	0.0	0.0	0.0	-3,991.1	0.0
V. Variación de disponibilidades (h-i)	6,048.5	-1,259.8	-14,661.9	7,331.9	230.4	-4,684.2	-6,995.1	1,216.8
h) Saldo final	42,662.9	22,170.1	25,606.0	21,989.0	38,154.6	24,405.6	174,988.1	11,759.6
i) Saldo inicial	36,614.4	23,429.9	40,267.8	14,657.1	37,924.1	29,089.8	181,983.2	10,542.8

Nota: Las sumas parciales pueden no coincidir debido al redondeo.

p\_ / Cifras preliminares.

1\_ / El signo menos (-) indica recuperación de recursos y el signo más (+) indica uso de recursos o intermediación.

2\_ / Incluye depósitos a la vista, a plazo, bonos bancarios, aceptaciones bancarias y operaciones de ventanilla.

Fuente: Secretaría de Hacienda y Crédito Público.



**CUADRO 2 DE 6**  
**USO DE RECURSOS PARA FINANCIAR A LOS SECTORES PRIVADO Y SOCIAL**  
Enero-julio, 2012 <sup>p\_</sup>/  
**APLICACION Y FUENTE DE RECURSOS**  
(Millones de pesos)

Concepto	Fondos de fomento económico							Total	Total Intermediarios Financieros
	Fira	Fovi	Fopesca	Fonhapo	Infonacot	Fonatur	Fifomi		
<b>APLICACION DE RECURSOS</b>									
<b>Intermediación financiera (I+II) <sup>1_</sup>/<sub>p_</sub></b>	<b>2,973.2</b>	<b>-1,755.9</b>	<b>288.4</b>	<b>-191.0</b>	<b>39.7</b>	<b>-53.8</b>	<b>655.2</b>	<b>1,955.7</b>	<b>22,552.6</b>
I. Déficit de operación después de apoyos fiscales (b-a-c)	-2,052.0	-465.9	-31.0	-82.0	3,534.8	-53.8	-59.9	790.2	-3,889.8
a) Ingresos	3,180.0	7,709.4	47.5	133.2	1,614.8	382.5	208.4	13,275.7	72,856.0
b) Egresos	1,449.9	7,243.4	16.5	1,538.2	5,149.6	1,098.1	148.5	16,644.2	72,226.2
c) Apoyos fiscales	321.9	0.0	0.0	1,487.0	0.0	769.4	0.0	2,578.3	3,260.0
II. Concesión neta de créditos al sector privado y social (d-e)	5,025.2	-1,290.0	319.4	-109.0	-3,495.1	0.0	715.0	1,165.5	26,442.4
d) Otorgamiento	74,436.1	0.0	1,578.0	0.0	4,932.3	0.0	4,750.0	85,696.4	365,417.9
e) Recuperación de cartera	69,410.9	1,290.0	1,258.6	109.0	8,427.4	0.0	4,034.9	84,530.8	338,975.5
<b>FUENTE DE RECURSOS</b>									
<b>Intermediación financiera (III-IV-V) <sup>1_</sup>/<sub>p_</sub></b>	<b>2,973.2</b>	<b>-1,755.9</b>	<b>288.4</b>	<b>-191.0</b>	<b>39.7</b>	<b>-53.8</b>	<b>655.2</b>	<b>1,955.7</b>	<b>22,552.6</b>
III. Endeudamiento neto (f+g)	3,000.0	-117.3	0.0	0.0	600.0	-57.0	360.9	3,786.5	14,614.0
f) Interno	3,000.0	-117.3	0.0	0.0	600.0	87.8	360.9	3,931.4	20,807.0
Contratación de créditos netos	3,000.0	-117.3	0.0	0.0	600.0	87.8	360.9	3,931.4	8,032.5
Operaciones bancarias netas <sup>2_</sup> / <sub>p_</sub>	0.0	0.0	0.0	0.0	0.0	0.0	0.0	0.0	12,774.4
g) Externo	0.0	0.0	0.0	0.0	0.0	-144.8	0.0	-144.8	-6,193.0
IV. Financiamiento neto al sector público	-61.9	0.0	0.0	0.0	0.0	0.0	0.0	-61.9	-4,053.0
V. Variación de disponibilidades (h-i)	88.7	1,638.6	-288.4	191.0	560.3	-3.3	-294.2	1,892.7	-3,885.6
h) Saldo final	20,894.6	10,829.1	622.2	3,253.2	723.0	31.0	188.5	36,541.7	223,289.4
i) Saldo inicial	20,805.9	9,190.5	910.6	3,062.2	162.7	34.2	482.8	34,649.0	227,175.0

Nota: Las sumas parciales pueden no coincidir debido al redondeo.

p\_ / Cifras preliminares.

1\_ / El signo menos (-) indica recuperación de recursos y el signo más (+) indica uso de recursos o intermediación.

2\_ / Incluye depósitos a la vista, a plazo, bonos bancarios, aceptaciones bancarias y operaciones de ventanilla.

Fuente: Secretaría de Hacienda y Crédito Público.

CUADRO 3 DE 6  
USO DE RECURSOS PARA FINANCIAR A LOS SECTORES PRIVADO Y SOCIAL  
Enero-agosto, 2012 <sup>p\_/\_</sup>  
APLICACION Y FUENTE DE RECURSOS  
(Millones de pesos)

Concepto	Banca de desarrollo						Total	Financiera Rural
	Nafin	Banobras	Bancomext	Bansefi	SHF	Banjército		
	<b>APLICACIÓN DE RECURSOS</b>							
<b>Intermediación financiera (I+II) <sup>1_/_</sup></b>	<b>-6,858.4</b>	<b>23,399.6</b>	<b>10,441.3</b>	<b>2,600.4</b>	<b>-2,148.5</b>	<b>2,138.8</b>	<b>29,573.1</b>	<b>-1,997.3</b>
I. Déficit de operación después de apoyos fiscales (b-a-c)	-942.4	-1,389.3	-895.2	2,578.4	-839.1	-439.3	-1,926.8	-1,084.2
a) Ingresos	20,469.0	21,940.6	7,537.6	2,042.9	11,108.0	2,692.4	65,790.5	2,713.6
b) Egresos	19,526.6	20,551.3	6,642.4	4,893.7	10,268.9	2,253.1	64,136.1	2,236.7
c) Apoyos fiscales	0.0	0.0	0.0	272.4	0.0	0.0	272.4	607.4
II. Concesión neta de créditos al sector privado y social (d-e)	-5,916.0	24,788.8	11,336.5	22.1	-1,309.4	2,578.1	31,500.0	-913.1
d) Otorgamiento	193,669.5	31,634.7	61,752.5	99.5	5,402.4	13,742.2	306,300.7	15,855.7
e) Recuperación de cartera	199,585.5	6,845.9	50,416.0	77.5	6,711.8	11,164.1	274,800.8	16,768.8
	<b>FUENTE DE RECURSOS</b>							
<b>Intermediación financiera (III-IV-V) <sup>1_/_</sup></b>	<b>-6,858.4</b>	<b>23,399.6</b>	<b>10,441.3</b>	<b>2,600.4</b>	<b>-2,148.5</b>	<b>2,138.8</b>	<b>29,573.1</b>	<b>-1,997.3</b>
III. Endeudamiento neto (f+g)	-7,403.0	26,797.8	-4,902.9	4,035.6	-1,602.2	-4,081.0	12,844.3	-18.3
f) Interno	-6,217.1	27,774.5	1,581.8	4,035.6	-1,525.2	-4,081.0	21,568.5	-61.0
Contratación de créditos netos	-258.3	0.0	6,452.1	0.0	-1,525.2	0.0	4,668.6	-61.0
Operaciones bancarias netas <sup>2_/_</sup>	-5,958.9	27,774.5	-4,870.3	4,035.6	0.0	-4,081.0	16,899.9	0.0
g) Externo	-1,185.9	-976.7	-6,484.7	0.0	-76.9	0.0	-8,724.2	42.7
IV. Financiamiento neto al sector público	-2,596.7	2,514.9	-2,021.8	0.0	0.0	0.0	-2,103.6	0.0
V. Variación de disponibilidades (h-i)	2,052.1	883.3	-13,322.4	1,435.1	546.4	-6,219.7	-14,625.2	1,979.1
h) Saldo final	38,666.5	24,313.3	26,945.4	16,092.3	38,470.5	22,870.0	167,358.0	12,521.9
i) Saldo inicial	36,614.4	23,429.9	40,267.8	14,657.1	37,924.1	29,089.8	181,983.2	10,542.8

Nota: Las sumas parciales pueden no coincidir debido al redondeo.

p\_/\_/ Cifras preliminares.

1\_/\_/ El signo menos (-) indica recuperación de recursos y el signo más (+) indica uso de recursos o intermediación.

2\_/\_/ Incluye depósitos a la vista, a plazo, bonos bancarios, aceptaciones bancarias y operaciones de ventanilla.

Fuente: Secretaría de Hacienda y Crédito Público.

CUADRO 4 DE 6  
USO DE RECURSOS PARA FINANCIAR A LOS SECTORES PRIVADO Y SOCIAL  
Enero-agosto, 2012 <sup>p\_/\_</sup>  
APLICACION Y FUENTE DE RECURSOS  
(Millones de pesos)

Concepto	Fondos de fomento económico							Total	Total Intermediarios Financieros
	Fira	Fovi	Fopesca	Fonhapo	Infonacot	Fonatur	Fifomi		
<b>APLICACION DE RECURSOS</b>									
<b>Intermediación financiera (I+II) <sup>1_/_</sup></b>	<b>395.6</b>	<b>-1,719.8</b>	<b>386.8</b>	<b>-174.1</b>	<b>385.1</b>	<b>-316.6</b>	<b>482.1</b>	<b>-560.9</b>	<b>27,014.9</b>
I. Déficit de operación después de apoyos fiscales (b-a-c)	-2,239.1	-507.7	-36.8	-45.8	4,018.4	-316.6	-59.9	812.4	-2,198.7
a) Ingresos	3,570.0	7,968.3	55.0	151.6	1,842.6	452.7	225.8	14,266.0	82,770.1
b) Egresos	1,652.8	7,460.6	18.2	1,594.3	5,861.0	1,239.1	165.9	17,991.8	84,364.6
c) Apoyos fiscales	321.9	0.0	0.0	1,488.6	0.0	1,103.0	0.0	2,913.4	3,793.2
II. Concesión neta de créditos al sector privado y social (d-e)	2,634.7	-1,212.1	423.6	-128.3	-3,633.3	0.0	542.0	-1,373.3	29,213.6
d) Otorgamiento	86,111.1	240.0	1,803.5	0.0	5,732.4	0.0	6,040.8	99,927.8	422,084.2
e) Recuperación de cartera	83,476.4	1,452.1	1,379.9	128.3	9,365.6	0.0	5,498.8	101,301.1	392,870.6
<b>FUENTE DE RECURSOS</b>									
<b>Intermediación financiera (III-IV-V) <sup>1_/_</sup></b>	<b>395.6</b>	<b>-1,719.8</b>	<b>386.8</b>	<b>-174.1</b>	<b>385.1</b>	<b>-316.6</b>	<b>482.1</b>	<b>-560.9</b>	<b>27,014.9</b>
III. Endeudamiento neto (f+g)	3,000.0	-117.3	0.0	0.0	600.0	-326.5	640.5	3,796.6	16,622.7
f) Interno	3,000.0	-117.3	0.0	0.0	600.0	-181.7	640.5	3,941.5	25,449.0
Contratación de créditos netos	3,000.0	-117.3	0.0	0.0	600.0	-181.7	640.5	3,941.5	8,549.1
Operaciones bancarias netas <sup>2_/_</sup>	0.0	0.0	0.0	0.0	0.0	0.0	0.0	0.0	16,899.9
g) Externo	0.0	0.0	0.0	0.0	0.0	-144.8	0.0	-144.8	-8,826.3
IV. Financiamiento neto al sector público	-60.6	0.0	0.0	0.0	0.0	0.0	0.0	-60.6	-2,164.3
V. Variación de disponibilidades (h-i)	2,665.0	1,602.4	-386.8	174.1	214.9	-9.9	158.4	4,418.2	-8,228.0
h) Saldo final	23,470.9	10,793.0	523.9	3,236.3	377.6	24.4	641.1	39,067.1	218,947.0
i) Saldo inicial	20,805.9	9,190.5	910.6	3,062.2	162.7	34.2	482.8	34,649.0	227,175.0

Nota: Las sumas parciales pueden no coincidir debido al redondeo.

p\_/\_ Cifras preliminares.

1\_/\_ El signo menos (-) indica recuperación de recursos y el signo más (+) indica uso de recursos o intermediación.

2\_/\_ Incluye depósitos a la vista, a plazo, bonos bancarios, aceptaciones bancarias y operaciones de ventanilla.

Fuente: Secretaría de Hacienda y Crédito Público.

CUADRO 5 DE 6  
USO DE RECURSOS PARA FINANCIAR A LOS SECTORES PRIVADO Y SOCIAL  
Enero-septiembre, 2012 <sup>p\_</sup>/  
APLICACION Y FUENTE DE RECURSOS  
(Millones de pesos)

Concepto	Banca de desarrollo						Total	Financiera Rural
	Nafin	Banobras	Bancomext	Bansefi	SHF	Banjército		
<b>APLICACIÓN DE RECURSOS</b>								
<b>Intermediación financiera (I+II) <sup>1_</sup></b>	<b>-3,461.8</b>	<b>26,179.0</b>	<b>9,440.9</b>	<b>-5,156.5</b>	<b>-3,254.2</b>	<b>2,247.0</b>	<b>25,994.5</b>	<b>-1,301.4</b>
I. Déficit de operación después de apoyos fiscales (b-a-c)	844.3	-374.4	-866.2	-5,197.7	-2,284.7	-488.7	-8,367.5	-1,124.4
a) Ingresos	22,561.2	24,671.1	8,371.5	2,297.6	13,027.9	2,995.2	73,924.6	2,705.7
b) Egresos	23,405.5	24,296.7	7,505.3	-2,540.4	10,743.2	2,506.5	65,916.8	2,224.6
c) Apoyos fiscales	0.0	0.0	0.0	359.7	0.0	0.0	359.7	643.3
II. Concesión neta de créditos al sector privado y social (d-e)	-4,306.1	26,553.4	10,307.1	41.2	-969.5	2,735.7	34,362.0	-177.0
d) Otorgamiento	220,130.6	34,168.3	70,798.0	119.5	6,380.4	15,233.4	346,830.3	18,274.3
e) Recuperación de cartera	224,436.7	7,614.9	60,490.9	78.3	7,349.9	12,497.6	312,468.3	18,451.3
<b>FUENTE DE RECURSOS</b>								
<b>Intermediación financiera (III-IV-V) <sup>1_</sup></b>	<b>-3,461.8</b>	<b>26,179.0</b>	<b>9,440.9</b>	<b>-5,156.5</b>	<b>-3,254.2</b>	<b>2,247.0</b>	<b>25,994.5</b>	<b>-1,301.4</b>
III. Endeudamiento neto (f+g)	-3,953.5	32,761.5	2,633.8	2,793.1	-3,364.5	-4,071.7	26,798.7	-12.5
f) Interno	-1,414.7	33,937.9	7,789.3	2,793.1	-3,210.2	-4,071.7	35,823.7	-55.3
Contratación de créditos netos	861.1	0.0	6,452.1	0.0	-3,210.2	0.0	4,103.0	-55.3
Operaciones bancarias netas <sup>2_</sup>	-2,275.7	33,937.9	1,337.2	2,793.1	0.0	-4,071.7	31,720.7	0.0
g) Externo	-2,538.8	-1,176.4	-5,155.6	0.0	-154.3	0.0	-9,025.0	42.7
IV. Financiamiento neto al sector público	-3,102.5	4,929.8	-2,280.9	0.0	0.0	0.0	-453.5	0.0
V. Variación de disponibilidades (h-i)	2,610.8	1,652.7	-4,526.3	7,949.5	-110.3	-6,318.7	1,257.7	1,288.8
h) Saldo final	39,225.3	25,082.6	35,741.5	22,606.7	37,813.8	22,771.0	183,240.9	11,831.6
i) Saldo inicial	36,614.4	23,429.9	40,267.8	14,657.1	37,924.1	29,089.8	181,983.2	10,542.8

Nota: Las sumas parciales pueden no coincidir debido al redondeo.

p\_ / Cifras preliminares.

1\_ / El signo menos (-) indica recuperación de recursos y el signo más (+) indica uso de recursos o intermediación.

2\_ / Incluye depósitos a la vista, a plazo, bonos bancarios, aceptaciones bancarias y operaciones de ventanilla.

Fuente: Secretaría de Hacienda y Crédito Público.

CUADRO 6 DE 6  
USO DE RECURSOS PARA FINANCIAR A LOS SECTORES PRIVADO Y SOCIAL  
Enero-septiembre, 2012 <sup>p\_/\_</sup>  
APLICACION Y FUENTE DE RECURSOS  
(Millones de pesos)

Concepto	Fondos de fomento económico							Total	Total Intermediarios Financieros
	Fira	Fovi	Fopesca	Fonhapo	Infonacot	Fonatur	Fifomi		
<b>APLICACIÓN DE RECURSOS</b>									
<b>Intermediación financiera (I+II) <sup>1_/_</sup></b>	<b>631.8</b>	<b>-2,119.4</b>	<b>499.5</b>	<b>1,380.5</b>	<b>812.7</b>	<b>-320.0</b>	<b>629.7</b>	<b>1,514.8</b>	<b>26,207.9</b>
I. Déficit de operación después de apoyos fiscales (b-a-c)	-2,303.1	-749.9	-38.9	1,521.5	4,522.1	-320.0	-85.6	2,546.1	-6,945.7
a) Ingresos	3,817.6	8,475.9	58.7	164.7	1,990.7	513.1	268.3	15,289.0	91,919.3
b) Egresos	1,836.4	7,726.1	19.8	3,611.0	6,512.8	1,411.2	182.8	21,300.0	89,441.4
c) Apoyos fiscales	321.9	0.0	0.0	1,924.9	0.0	1,218.1	0.0	3,464.9	4,467.8
II. Concesión neta de créditos al sector privado y social (d-e)	2,934.9	-1,369.6	538.4	-141.0	-3,709.3	0.0	715.3	-1,031.3	33,153.6
d) Otorgamiento	95,261.8	240.0	2,079.1	0.0	6,421.6	0.0	7,340.1	111,342.5	476,447.2
e) Recuperación de cartera	92,326.9	1,609.6	1,540.7	141.0	10,130.9	0.0	6,624.8	112,373.9	443,293.5
<b>FUENTE DE RECURSOS</b>									
<b>Intermediación financiera (III-IV-V) <sup>1_/_</sup></b>	<b>631.8</b>	<b>-2,119.4</b>	<b>499.5</b>	<b>1,380.5</b>	<b>812.7</b>	<b>-320.0</b>	<b>629.7</b>	<b>1,514.8</b>	<b>26,207.9</b>
III. Endeudamiento neto (f+g)	3,000.0	-117.3	0.0	0.0	1,000.0	-296.9	622.9	4,208.6	30,994.7
f) Interno	3,000.0	-117.3	0.0	0.0	-400.0	-152.1	622.9	2,953.5	38,721.9
Contratación de créditos netos	3,000.0	-117.3	0.0	0.0	-400.0	-152.1	622.9	2,953.5	7,001.2
Operaciones bancarias netas <sup>2_/_</sup>	0.0	0.0	0.0	0.0	0.0	0.0	0.0	0.0	31,720.7
g) Externo	0.0	0.0	0.0	0.0	1,400.0	-144.8	0.0	1,255.2	-7,727.1
IV. Financiamiento neto al sector público	-54.6	0.0	0.0	0.1	0.0	0.0	0.0	-54.4	-507.9
V. Variación de disponibilidades (h-i)	2,422.8	2,002.1	-499.5	-1,380.6	187.3	23.1	-6.9	2,748.2	5,294.7
h) Saldo final	23,228.7	11,192.6	411.2	1,681.5	350.0	57.3	475.9	37,397.2	232,469.8
i) Saldo inicial	20,805.9	9,190.5	910.6	3,062.2	162.7	34.2	482.8	34,649.0	227,175.0

Nota: Las sumas parciales pueden no coincidir debido al redondeo.

p\_/\_/ Cifras preliminares.

1\_/\_/ El signo menos (-) indica recuperación de recursos y el signo más (+) indica uso de recursos o intermediación.

2\_/\_/ Incluye depósitos a la vista, a plazo, bonos bancarios, aceptaciones bancarias y operaciones de ventanilla.

Fuente: Secretaría de Hacienda y Crédito Público.

### XIII. CONVENIOS DE DESEMPEÑO

En términos de lo dispuesto en el artículo Segundo, fracción VII, del Decreto por el que se reforman, adicionan y derogan diversas disposiciones de las leyes Federal de Presupuesto y Responsabilidad Hacendaria (LFPRH); Orgánica de la Administración Pública Federal; de Coordinación Fiscal; de Adquisiciones, Arrendamientos y Servicios del Sector Público; y de Obras Públicas y Servicios Relacionados con las Mismas, se informa sobre los avances de los Convenios de Desempeño suscritos por las entidades de control directo y las secretarías de Hacienda y Crédito Público y de la Función Pública, en el marco de lo establecido en el artículo 45 de la LFPRH.

#### PETRÓLEOS MEXICANOS INFORME AL TERCER TRIMESTRE DE 2012 ANEXO 1. ACCIONES DE AHORRO Y AUSTERIDAD

Concepto	Unidad de Medida	Comprometido				Alcanzado				Variación en el Trimestre		Acumulado al Trimestre		Variación al Trimestre	
		Julio	Agosto	Septiembre	Total (1)	Julio	Agosto	Septiembre	Total (2)	Absoluta (2)-(1)	Relativa (2)/(1)	Comprometido (3)	Alcanzado (4)	Absoluta (4)-(3)	Relativa (4)/(3)
Reducción del gasto en servicios personales	Millones de Pesos		29.7		29.7		29.7		29.7	0.0	0.0	29.7	29.7	0.0	0.0
Ahorros en gasto administrativo y de apoyo															
Indicadores para evitar retrasos y sobrecostos en obras															

**Reducción del gasto en servicios personales:**

Como resultado de los acuerdos tomados con la Secretaría de Hacienda y Crédito Público (SHCP), la cifra comprometida para 2012 en la reducción del gasto en servicios personales disminuyó de 148.6 a 81.6 millones de pesos.

**Ahorros en gasto administrativo y de apoyo:**

La generación de ahorros está prevista para el cuarto trimestre del ejercicio y considera la aplicación de las medidas de ahorro contempladas en el Oficio Circular 307-A.-0917 de fecha 12 de marzo de 2010 de la SHCP, referente al "Programa Nacional de Reducción de Gasto Público".

**Indicadores para evitar retrasos y sobrecostos en obras:**

1. La fase 2 del Sistema Institucional de Desarrollo de Proyectos (SIDP), que consiste en la metodología FEL (Front End Loading) para los proyectos de mantenimiento, seguridad y protección ambiental de Petróleos Mexicanos, está en espera de autorización para iniciar el proceso de implantación.
2. A partir de septiembre se iniciaron los trabajos de revisión del SIDP versión 3 y de comparación contra las mejores prácticas de la industria, con la finalidad de realizar las modificaciones y actualización del manual, para emitir la versión 4 del SIDP.

Fuente: Petróleos Mexicanos.

PETRÓLEOS MEXICANOS  
INFORME AL TERCER TRIMESTRE DE 2012  
ANEXO 2.1 INDICADORES PRESUPUESTARIOS  
(Millones de pesos)

Concepto	Presupuestado				Ejercido				Variación en el Trimestre		Acumulado al Trimestre		Variación al Trimestre	
	Julio	Agosto	Septiembre	Total (1)	Julio	Agosto	Septiembre	Total (2)	Absoluta (2)-(1)	Relativa (2)/(1)	Presupuestado (3)	Ejercido (4)	Absoluta (4)-(3)	Relativa (4)/(3)
<b>Ingresos Propios</b>	<b>36,381.2</b>	<b>51,634.6</b>	<b>44,066.6</b>	<b>132,082.3</b>	<b>20,276.1</b>	<b>47,354.9</b>	<b>39,271.6</b>	<b>106,902.5</b>	<b>(25,179.8)</b>	<b>(19.1)</b>	<b>350,837.9</b>	<b>321,348.6</b>	<b>(29,489.3)</b>	<b>(8.4)</b>
Venta de Bienes y Servicios	6,442.0	23,810.7	17,530.6	47,783.3	(75.2)	22,252.1	4,468.6	26,645.5	(21,137.9)	(44.2)	85,040.9	66,468.1	(18,572.7)	(21.8)
Cobros a CFE	10,127.5	10,648.8	10,369.1	31,145.5	12,514.1	1,172.1	21,195.2	34,881.5	3,736.0	12.0	88,150.5	82,905.1	(5,245.3)	(6.0)
Ingresos Diversos	19,811.7	17,175.1	16,166.8	53,153.6	7,837.2	23,930.7	13,607.8	45,375.6	(7,778.0)	(14.6)	177,646.6	171,975.3	(5,671.2)	(3.2)
<b>Gasto Programable <sup>1/</sup></b>	<b>46,488.2</b>	<b>35,061.3</b>	<b>46,293.9</b>	<b>127,843.5</b>	<b>46,859.2</b>	<b>31,891.2</b>	<b>37,356.5</b>	<b>116,106.9</b>	<b>(11,736.6)</b>	<b>(9.2)</b>	<b>318,215.8</b>	<b>308,679.6</b>	<b>(9,536.2)</b>	<b>(3.0)</b>
Gasto de Operación	19,476.8	11,013.6	16,012.6	46,502.9	19,650.0	9,947.7	12,238.1	41,835.8	(4,667.2)	(10.0)	121,877.8	118,053.9	(3,823.9)	(3.1)
Inversión Física	27,534.1	24,047.7	30,281.3	81,863.1	27,731.8	21,951.2	25,495.9	75,178.9	(6,684.2)	(8.2)	198,995.3	193,668.1	(5,327.2)	(2.7)
Inversión Financiera	0.0	0.0	0.0	0.0	0.0	0.0	0.0	0.0	0.0	n.s.	0.0	0.0	0.0	n.s.
Operaciones Ajenas	(522.6)	0.0	0.0	(522.6)	(522.6)	(7.7)	(377.5)	(907.7)	(385.1)	n.a.	(2,657.3)	(3,042.4)	(385.1)	14.5
<b>Balance de Operación</b>	<b>(10,107.0)</b>	<b>16,573.2</b>	<b>(2,227.3)</b>	<b>4,238.9</b>	<b>(26,583.1)</b>	<b>15,463.6</b>	<b>1,915.0</b>	<b>(9,204.4)</b>	<b>(13,443.2)</b>	<b>n.a.</b>	<b>32,622.1</b>	<b>12,669.0</b>	<b>(19,953.1)</b>	<b>(61.2)</b>
Subsidios (fiscales)	0.0	0.0	0.0	0.0	0.0	0.0	0.0	0.0	0.0	n.s.	0.0	0.0	0.0	n.s.
Transferencias	0.0	0.0	0.0	0.0	0.0	0.0	0.0	0.0	0.0	n.s.	0.0	0.0	0.0	n.s.
<b>Balance Primario</b>	<b>(10,107.0)</b>	<b>16,573.2</b>	<b>(2,227.3)</b>	<b>4,238.9</b>	<b>(26,583.1)</b>	<b>15,463.6</b>	<b>1,915.0</b>	<b>(9,204.4)</b>	<b>(13,443.2)</b>	<b>n.a.</b>	<b>32,622.1</b>	<b>12,669.0</b>	<b>(19,953.1)</b>	<b>(61.2)</b>
Costo Financiero	3,765.3	2,693.0	2,931.1	9,389.4	7,461.9	2,885.2	1,000.1	11,347.2	1,957.8	20.9	31,504.8	31,122.2	(382.6)	(1.2)
<b>Balance Financiero</b>	<b>(13,872.3)</b>	<b>13,880.3</b>	<b>(5,158.4)</b>	<b>(5,150.5)</b>	<b>(34,045.0)</b>	<b>12,578.4</b>	<b>915.0</b>	<b>(20,551.6)</b>	<b>(15,401.1)</b>	<b>n.a.</b>	<b>1,117.3</b>	<b>(18,453.2)</b>	<b>(19,570.5)</b>	<b>n.a.</b>

1\_/ Las cifras del gasto programable se actualizaron de acuerdo con la última adecuación presupuestaria autorizada.

n.s.: No significativo.

n.a.: No aplica.

Para el período que se reporta acumulado a septiembre, Petróleos Mexicanos obtuvo un balance financiero negativo de 18,453 millones de pesos, menor en 19,571 millones, respecto al Adecuado 3C, debido principalmente a las siguientes causas:

- Se obtuvieron menores ingresos propios por 29,489 millones de pesos, explicados por una menor venta neta de bienes y servicios por 18,573 millones de pesos, aunados a un menor cobro a la Comisión Federal de Electricidad por 5,245 millones de pesos y por menores ingresos diversos por 5,671 millones de pesos.
- En cuanto a la venta neta de bienes y servicios, sin considerar lo correspondiente a CFE, las ventas internas aumentaron 7,472 millones de pesos, y las externas disminuyeron en 4,634 millones de pesos explicadas por una mayor demanda interna y por un menor precio del crudo a exportación entre el realizado y el programado: por el lado de los egresos, se tuvo un mayor pago de impuestos por 2,871 millones de pesos y un aumento en la mercancía para reventa por 18,540 millones de pesos.
- Respecto a los ingresos diversos, los incrementos en las referencias internacionales que son considerados en la estructura de precios de combustibles automotrices, redujeron en un menor efecto de la tasa negativa del IEPS por 6,272 millones de pesos, y con mayores otros ingresos en 601 millones de pesos, totaliza el neto de menos 5,671 millones de pesos.
- En relación a los egresos, el gasto de operación fue menor en 3,824 millones de pesos, el de inversión menor en 5,327 millones de pesos y los egresos en las operaciones ajenas netas disminuyeron en 385 millones de pesos: finalmente se tuvo un menor costo financiero neto por 383 millones de pesos, explicado por menor pago de intereses en 3,368 millones de pesos, menores otros egresos por 291 millones de pesos y mayores ingresos por intereses por 3,276 millones de pesos.

Fuente: Petróleos Mexicanos.

PETROLEOS MEXICANOS  
INFORME AL TERCER TRIMESTRE DE 2012  
ANEXO 2.2 INDICADORES FINANCIEROS  
(Millones de pesos)

Concepto	2011				2012		
	I	II	III	IV	I	II	III
<b>Pemex Consolidado</b>							
Rentabilidad operacional (%) Rendimiento de Operación / Ventas	51.9	51.7	49.7	48.6	52.2	49.8	48.7
Rentabilidad Neta (%) Rendimiento Neto / Ventas	3.3	3.5	(4.1)	(3.7)	9.3	2.7	3.8
Activo Circulante / Pasivo Corto Plazo	1.3	1.3	1.3	1.2	1.3	1.3	1.3
Pasivo Total * 100 / Activo Total	82.6	81.7	86.7	87.1	85.2	86.8	85.5
EBIDTA	175,305.2	365,804.7	534,756.7	718,878.8	203,284.8	383,306.0	562,943.6
<b>Pemex Exploración y Producción</b>							
Valor económico agregado (EVA) <sup>1_/_</sup>	20,673.6	48,322.0	44,288.0	684,619.0	(6,712.0)	(30,111.0)	n.d.
Rentabilidad operacional (%) Rendimiento de Operación / Ventas	78.2	78.9	77.7	76.9	79.2	77.8	76.8
Rentabilidad Neta (%) Rendimiento Neto / Ventas	10.0	10.1	3.7	4.8	16.8	10.4	10.7
Activo Circulante / Pasivo Corto Plazo	1.5	1.6	1.7	1.8	1.9	2.0	2.0
Pasivo Total * 100 / Activo Total	80.0	78.0	80.5	79.5	76.4	76.2	74.6
EBIDTA	219,046.5	474,723.9	710,585.8	977,493.7	276,974.8	538,811.7	778,528.5
<b>Pemex Refinación</b>							
Valor económico agregado (EVA) <sup>1_/_</sup>	(13,782.3)	(36,010.0)	(62,011.0)	(90,723.6)	(33,135.7)	(57,765.3)	n.d.
Rentabilidad operacional (%) Rendimiento de Operación / Ventas	(27.7)	(33.1)	(34.1)	(36.4)	(41.9)	(42.0)	(38.8)
Rentabilidad Neta (%) Rendimiento Neto / Ventas	(12.8)	(13.2)	(15.0)	(15.9)	(16.1)	(15.0)	(13.6)
Activo Circulante / Pasivo Corto Plazo	0.5	0.5	0.5	0.4	0.4	0.4	0.4
Pasivo Total * 100 / Activo Total	100.6	106.6	114.6	122.8	129.4	135.6	140.1
EBIDTA	(43,969.9)	(111,425.8)	(176,354.5)	(255,911.8)	(77,353.8)	(159,291.2)	(222,243.2)
<b>Pemex Gas y Petroquímica Básica</b>							
Valor económico agregado (EVA) <sup>1_/_</sup>	1,923.3	4,437.2	6,777.0	7,948.0	90.0	(408.0)	n.d.
Rentabilidad operacional (%) Rendimiento de Operación / Ventas	(3.2)	(0.6)	(0.2)	(1.9)	(1.2)	(0.3)	(0.5)
Rentabilidad Neta (%) Rendimiento Neto / Ventas	(0.7)	1.8	1.1	(0.2)	0.7	1.6	2.1
Activo Circulante / Pasivo Corto Plazo	3.5	3.8	4.0	3.1	3.9	4.1	3.8
Pasivo Total * 100 / Activo Total	64.7	63.7	64.1	66.2	64.8	64.6	65.2
EBIDTA	(1,635.8)	(576.8)	(379.9)	(3,949.5)	(565.6)	(228.0)	(633.7)
<b>Pemex Petroquímica</b>							
Valor económico agregado (EVA) <sup>1_/_</sup>	(1,188.0)	(4,543.4)	(8,601.0)	(12,531.7)	(1,373.0)	(3,036.0)	n.d.
Rentabilidad operacional (%) Rendimiento de Operación / Ventas	1.2	(2.4)	(6.8)	(7.7)	15.8	11.8	7.4
Rentabilidad Neta (%) Rendimiento Neto / Ventas	(7.4)	(12.5)	(14.9)	(14.1)	(1.8)	1.5	(3.9)
Activo Circulante / Pasivo Corto Plazo	1.6	1.5	1.3	1.2	1.2	1.2	1.1
Pasivo Total * 100 / Activo Total	40.0	43.8	48.2	50.7	51.2	50.1	52.4
EBIDTA	137.6	(557.0)	(2,227.8)	(3,337.6)	1,511.2	2,178.1	1,971.5

Nota: Cifras calculadas sobre los estados financieros bajo Normas Gubernamentales (NG).

1\_/\_/ El I y II trimestres de 2012 están calculados sobre los Estados Financieros bajo Normas Internacionales de Información Financiera (IFRS). Para efectos de evaluación del desempeño, el EVA se reporta sin efecto precio. Cifras acumuladas.

La medición de resultados EVA, tiene como base los resultados financieros bajo IFRS. Las principales diferencias entre Normas Gubernamentales e IFRS son principalmente los criterios de registro para beneficios a empleados y pérdidas actuariales, así como los intereses y los resultados por cambio en el valor razonable de instrumentos financieros.

EBIDTA = Se refiere al resultado bruto de explotación de la empresa antes de deducir intereses (carga financiera), amortizaciones, depreciaciones e impuestos.

n.d. = No disponible.

Fuente: Petróleos Mexicanos.



PETRÓLEOS MEXICANOS  
INFORME AL TERCER TRIMESTRE DE 2012  
ANEXO 2.3 INDICADORES OPERATIVOS

Concepto	Programado				Alcanzado				Variación Trimestral		Acumulado al Trimestre		Variación al Trimestre	
	Julio	Agosto	Septiembre	Total (1)	Julio	Agosto	Septiembre	Total (2)	Absoluta (3)=(2)-(1)	Relativa (4)=(2)/(1)	Programado (5)	Alcanzado (6)	Absoluta (6)-(5)	Relativa (6)/(5)
<b>Pemex Exploración y Producción</b>														
Tasa de restitución de reservas probadas <sup>1_</sup>														
Producción de crudo total (Mbd)	2,551.9	2,568.2	2,579.3	2,566.4	2,522.6	2,550.2	2,569.8	2,547.3	(19.1)	(0.7)	2,557.8	2,541.3	(16.5)	(0.6)
Producción de gas <sup>2_</sup> (MMpcd)	5,718.6	5,720.0	5,695.0	5,711.4	5,659.7	5,714.2	5,819.7	5,730.2	18.9	0.3	5,792.1	5,715.6	(76.4)	(1.3)
Aprovechamiento de gas <sup>3_</sup>	97.9	98.1	98.0	98.0	98.6	98.4	98.6	98.5	0.5	0.5	97.9	98.2	0.3	0.3
Productividad laboral (Mbpce/plazas ocupadas) <sup>4_</sup>	50.9	51.0	51.1	51.1	50.1	50.2	50.2	50.2	(0.9)	(1.8)	51.1	50.2	(0.9)	(1.8)
<b>Pemex Refinación</b>														
Rendimientos de destilados del crudo (gasolina, diesel y turbosina) (%)	68.6	69.2	70.0	69.2	65.0	62.4	65.0	64.1	(5.1)	(7.4)	69.0	64.4	(4.7)	(6.7)
Utilización de la capacidad de destilación equivalente (%)	75.3	75.3	75.3	75.3	68.4	67.2	62.6	66.1	(9.2)	(12.3)	75.3	69.6	(5.7)	(7.6)
Índice de intensidad energética	126.0	126.0	126.0	126.0	135.8	135.5	136.1	135.8	9.8	7.8	126.0	134.6	8.6	6.8
Costo de transporte (\$/ton-km)	0.2	0.2	0.2	0.2	0.2	0.2	0.2	0.2	0.0	6.6	0.2	0.2	(0.0)	(0.4)
Productividad laboral en refinarias (PE/100 KEDC) <sup>5_</sup>	221.1	221.1	221.1	221.1	188.5	188.8	198.1	191.8	(29.3)	(13.3)	221.1	192.9	(28.2)	(12.8)
<b>Pemex Gas y Petroquímica Básica</b>														
Procesamiento de gas natural (MMpcd)	4,307.8	4,349.6	4,372.4	4,342.9	4,423.0	4,500.5	4,100.0	4,343.8	0.9	0.0	4,370.3	4,465.3	94.9	2.2
Recuperación de propano en centros procesadores de gas (%)	97.3	97.4	97.1	97.3	95.3	95.3	94.7	95.1	(2.2)	(2.2)	97.4	95.5	(1.9)	(1.9)
Autoconsumo de gas (%)	5.3	5.5	5.4	5.4	5.1	5.3	5.6	5.4	(0.1)	(1.1)	5.3	5.2	(0.1)	(1.4)
Costos de transporte por ducto de gas LP \$/Mb-km <sup>6_</sup>	3.6	3.7	ND	3.6	4.0	3.8	ND	3.9	0.3	7.8	3.8	3.6	(0.2)	(5.2)
Productividad laboral (MMpcd/plazas ocupadas)	378.2	382.7	382.5	381.1	392.8	404.9	369.0	389.1	8.0	2.1	382.1	403.6	21.5	5.6
<b>Pemex Petroquímica</b>														
Utilización de la capacidad instalada en operación (%)	92.6	92.7	72.8	86.0	65.6	60.0	54.7	60.1	(25.9)	(30.1)	82.7	63.8	(19.0)	(22.9)
Consumo de energía	13.2	13.2	13.2	13.2	15.8	16.1	17.2	16.4	3.2	24.3	13.2	14.8	1.6	12.4
Factor de insumo gas natural-amoniaco (MmBtu/t)	23.0	23.0	23.0	23.0	24.7	24.6	24.3	24.5	1.6	6.8	23.0	24.4	1.4	6.3
Factor de insumo etileno-polietileno (Mt/Mt)	1.0	1.0	1.0	1.0	1.0	1.0	1.0	1.0	0.0	1.4	1.0	1.0	0.0	0.7
Productividad laboral (T/plazas ocupadas)	55.8	61.2	47.7	164.8	39.5	39.6	35.7	114.9	(49.9)	(30.3)	480.4	368.7	(111.7)	(23.3)

1\_ / La información de reservas se estima anualmente, una vez concluidos los procesos de certificación.  
2\_ / Se reporta producción de gas sin nitrógeno.  
3\_ / De acuerdo a metas y estimaciones del Organismo para el indicador, el gas quemado no incluye nitrógeno.  
4\_ / Cifras preliminares.  
5\_ / PE/100 KEDC = Personal equivalente entre miles de unidades de capacidad de destilación equivalente.  
6\_ / Las cifras corresponden a julio y agosto, debido a que las estadísticas tienen un mes de retraso.  
Mbd= miles de barriles diarios.  
MMpcd= millones de pies cúbicos diarios.  
Mbpce= miles de barriles equivalentes de crudo.  
Ton.=tonelada.  
Km=Kilómetro.  
PE= Personal equivalente  
100 KEDC = miles de unidades de capacidad de destilación equivalente.  
Mb= miles de barriles.  
MmBtu= millones de unidad térmica británica.  
Mt= miles de toneladas.  
T=Tiempo.  
n.d.: No disponible.

Fuente: Petróleos Mexicanos.

COMISIÓN FEDERAL DE ELECTRICIDAD  
INFORME AL TERCER TRIMESTRE DE 2012  
ANEXO 1. ACCIONES DE AHORRO Y AUSTERIDAD

Concepto	Unidad de Medida	Comprometido				Alcanzado				Variación Trimestral		Acumulado al Trimestre		Variación al Trimestre	
		Julio	Agosto	Septiembre	Total (1)	Julio	Agosto	Septiembre	Total (2)	Absoluta (2)-(1)	Relativa (2)/(1)	Comprometido (3)	Alcanzado (4)	Absoluta (4)-(3)	Relativa (4)/(3)
Ahorro en gasto administrativo y de apoyo	Millones de Pesos	5.0	5.0	0.0	<b>10.0</b>	5.0	5.0	0.0	<b>10.0</b>	0.0	0.0	10.0	10.0	0.0	0.0

Fuente: Comisión Federal de Electricidad.

COMISIÓN FEDERAL DE ELECTRICIDAD  
INFORME AL TERCER TRIMESTRE DE 2012  
ANEXO 2.1 INDICADORES PRESUPUESTARIOS  
(Millones de pesos)

Concepto	Comprometido				Alcanzado				Variación Trimestral		Acumulado al Trimestre		Variación al Trimestre	
	Julio	Agosto	Septiembre	Total (1)	Julio	Agosto	Septiembre	Total (2)	Absoluta (2)-(1)	Relativa (2)/(1)	Comprometido (3)	Alcanzado (4)	Absoluta (4)-(3)	Relativa (4)/(3)
<b>Ingresos Propios</b>	<b>27,130.5</b>	<b>27,887.8</b>	<b>27,850.1</b>	<b>82,868.4</b>	<b>43,556.3</b>	<b>27,738.8</b>	<b>27,439.4</b>	<b>98,734.5</b>	<b>15,866.1</b>	<b>19.1</b>	<b>224,759.5</b>	<b>248,530.6</b>	<b>23,771.1</b>	<b>10.6</b>
Venta de Servicios	26,902.2	27,659.5	27,621.8	82,183.5	28,211.8	27,557.9	27,035.0	82,804.7	621.2	0.8	222,704.5	230,444.7	7,740.2	3.5
Ingresos Diversos	228.3	228.3	228.3	684.9	15,344.5	180.9	404.4	15,929.8	15,244.9	2,225.9	2,055.0	18,085.9	16,030.9	780.1
<b>Gasto Programable</b>	<b>22,867.7</b>	<b>18,156.4</b>	<b>21,311.2</b>	<b>62,335.3</b>	<b>30,635.0</b>	<b>12,463.6</b>	<b>38,737.1</b>	<b>81,835.7</b>	<b>19,500.4</b>	<b>31.3</b>	<b>232,084.1</b>	<b>208,481.6</b>	<b>(23,602.5)</b>	<b>(10.2)</b>
Gasto de Operación	20,952.1	16,111.6	18,179.9	55,243.6	26,836.1	13,580.1	32,233.3	72,649.5	17,405.9	31.5	208,098.8	190,937.1	190,937.1	(8.2)
Inversión Física	2,876.2	2,444.7	4,095.9	9,416.8	2,648.6	1,605.7	2,988.3	7,242.6	(2,174.2)	(23.1)	23,611.4	17,345.1	17,345.1	(26.5)
Inversión Financiera	0.0	0.0	0.0	0.0	0.0	0.0	0.0	0.0	0.0	n.a.	0.0	0.0	0.0	n.a.
Operaciones Ajenas	46.7	46.7	46.7	140.1	1,150.3	(2,722.2)	3,515.5	1,943.6	1,803.5	1,287.3	373.9	199.4	(174.5)	(46.7)
<b>Balance de Operación</b>	<b>4,262.8</b>	<b>9,731.4</b>	<b>6,538.9</b>	<b>20,533.1</b>	<b>12,921.3</b>	<b>15,275.2</b>	<b>(11,297.6)</b>	<b>16,898.9</b>	<b>(3,634.2)</b>	<b>(17.7)</b>	<b>(7,324.8)</b>	<b>40,049.0</b>	<b>47,373.8</b>	<b>(646.8)</b>
Transferencias	0.0	0.0	0.0	0.0	0.0	0.0	0.0	0.0	0.0	0.0	0.0	0.0	0.0	n.a.
<b>Balance Primario</b>	<b>4,262.8</b>	<b>9,731.4</b>	<b>6,538.9</b>	<b>20,533.1</b>	<b>12,921.3</b>	<b>15,275.2</b>	<b>(11,297.6)</b>	<b>16,898.9</b>	<b>(3,634.2)</b>	<b>(17.7)</b>	<b>(7,324.8)</b>	<b>40,049.0</b>	<b>47,373.8</b>	<b>(646.8)</b>
Costo Financiero Neto	1,007.3	446.7	1,011.3	2,465.3	470.9	774.4	569.0	1,814.3	(651.0)	(26.4)	7,165.3	6,652.9	(512.4)	(7.2)
<b>Balance Financiero</b>	<b>3,255.5</b>	<b>9,284.7</b>	<b>5,527.6</b>	<b>18,067.8</b>	<b>12,450.4</b>	<b>14,500.8</b>	<b>(11,866.6)</b>	<b>15,084.6</b>	<b>(2,983.2)</b>	<b>(16.5)</b>	<b>(14,490.0)</b>	<b>33,396.1</b>	<b>47,886.1</b>	<b>(330.5)</b>

n.a.: No aplica.

Fuente: Comisión Federal de Electricidad.

COMISIÓN FEDERAL DE ELECTRICIDAD  
INFORME AL TERCER TRIMESTRE DE 2012  
ANEXO 2.2 INDICADORES FINANCIEROS  
(Millones de pesos)

Concepto	Unidad de Medida	Comprometido				Alcanzado				Variación Trimestral		Acumulado al Trimestre		Variación al Trimestre	
		Julio	Agosto	Septiembre	Total (1)	Julio	Agosto	Septiembre	Total (2)	Absoluta (2)-(1)	Relativa (2)/(1)	Comprometido (3)	Alcanzado (4)	Absoluta (4)-(3)	Relativa (4)/(3)
Relación precio/costo	Porcentaje	80.0	81.0	0.0	161.0	80.0	80.0	0.0	160.0	-1.0	0.0	161.0	160.0	-1.0	-0.6
Rentabilidad Neta	Porcentaje	4.3	1.5	0.0	5.8	-1.1	-2.5	0.0	-3.6	-9.4	0.0	5.8	-3.6	-9.4	-161.7
Rentabilidad operacional (utilidad en operación/ventas)	Porcentaje	-0.8	-1.2	0.0	-2.0	-0.3	-1.2	0.0	-1.6	0.4	0.0	-2.0	-1.6	0.4	-21.9
Liquidez (activo circulante/pasivo de corto plazo)	Número de veces	1.8	1.7	0.0	3.5	1.5	1.4	0.0	2.9	-0.6	0.0	3.5	2.9	-0.6	-17.1
Endeudamiento (Pasivo total/activo total)	Porcentaje	81.7	81.6	0.0	163.3	86.5	86.9	0.0	173.4	10.1	0.0	163.3	173.4	10.1	6.2
EBITDA	Millones de Pesos	33,849.0	38,685.0	0.0	72,534.0	30,909.0	33,504.0	0.0	64,413.0	-8,121.0	0.0	72,534.0	64,413.0	-8,121.0	-11.2

EBITDA = Se refiere al resultado bruto de explotación de la empresa antes de deducir intereses (carga financiera), amortizaciones, depreciaciones e impuestos.

Fuente: Comisión Federal de Electricidad.

COMISIÓN FEDERAL DE ELECTRICIDAD  
INFORME AL TERCER TRIMESTRE DE 2012  
ANEXO 2.3 INDICADORES OPERATIVOS  
(Millones de pesos)

Concepto	Unidad de Medida	Comprometido				Alcanzado				Variación Trimestral		Acumulado al Trimestre		Variación al Trimestre	
		Julio	Agosto	Septiembre	Total (1)	Julio	Agosto	Septiembre	Total (2)	Absoluta (2)-(1)	Relativa (2)/(1)	Comprometido (3)	Alcanzado (4)	Absoluta (4)-(3)	Relativa (4)/(3)
<b>RESTO DEL PAÍS SIN LFC</b>															
<b>Productividad laboral</b>															
Usuarios / Trabajador de Operación	Usuario/ trabajador	414.4	415.2	0.0	829.6	417.5	416.7	0.0	834.3	4.7	0.6	829.6	834.3	4.7	0.6
Ventas / Trabajador de Operación	GWh/trabajador	1.5	1.7	0.0	3.1	1.5	1.7	0.0	3.2	0.0	1.1	3.1	3.2	0.0	1.1
Ventas / Trabajador de Distribución	GWh/trabajador	2.3	2.6	0.0	4.9	2.3	2.6	0.0	4.9	(0.0)	(0.3)	4.9	4.9	(0.0)	(0.3)
<b>Eficiencia Operativa</b>															
Disponibilidad Promedio Centrales Termoeléctricas Base	Porcentaje	83.0	83.0	0.0	166.0	80.9	80.5	0.0	161.4	(4.6)	(2.8)	166.0	161.4	(4.6)	(2.8)
Eficiencia Térmica Centrales Termoeléctricas Base	Porcentaje	36.6	36.6	0.0	73.2	36.9	36.8	0.0	73.7	0.5	0.6	73.2	73.7	0.5	0.6
Pérdidas de Energía Técnicas	Porcentaje	6.0	5.9	0.0	11.9	5.9	6.0	0.0	12.0	0.1	0.5	11.9	12.0	0.1	0.5
Pérdidas de Energía No Técnicas	Porcentaje	5.3	5.3	0.0	10.6	5.2	5.1	0.0	10.3	(0.3)	(2.6)	10.6	10.3	(0.3)	(2.6)
<b>Calidad del Servicio</b>															
Tiempo de Interrupción por Usuario	Minutos/usuario	29.2	33.4	0.0	62.6	24.7	29.7	0.0	54.4	(8.2)	(13.1)	62.6	54.4	(8.2)	(13.1)
Inconformidades por cada mil Usuarios (sin improcedentes)	Inconformidades/ 1000 usuarios	3.2	3.2	0.0	6.5	3.0	3.1	0.0	6.1	(0.3)	(5.4)	6.5	6.1	(0.3)	(5.4)
<b>Administrativo - Financieros</b>															
Gastos de Servicios Administrativos Productos de Explotación	Porcentaje	6.2	6.2	0.0	12.4	5.8	5.8	0.0	11.5	(0.9)	(7.0)	12.4	11.5	(0.9)	(7.0)
Cobertura de Inventarios en Almacenes de Operación	Mes	20.1	20.1	0.0	40.2	18.3	17.4	0.0	35.7	(4.5)	(11.2)	40.2	35.7	(4.5)	(11.2)
Crecimiento de Personal de Oficinas Nacionales	Porcentaje	0.0	0.0	0.0	0.0	(0.5)	(0.7)	0.0	(1.2)	(1.2)	n.a.	0.0	(1.2)	(1.2)	n.a.
<b>ZONA CENTRO</b>															
<b>Productividad laboral</b>															
Usuarios / Trabajador de Operación	Usuario/trabajador	489.6	490.3	0.0	979.9	488.5	489.7	0.0	978.1	(1.7)	(0.2)	979.9	978.1	(1.7)	(0.2)
Ventas / Trabajador de Operación	GWh/ trabajador	1.4	1.5	0.0	2.9	1.4	1.6	0.0	2.9	0.0	1.3	2.9	2.9	0.0	1.3
Ventas / Trabajador de Distribución	GWh/ trabajador	1.5	1.7	0.0	3.2	1.5	1.7	0.0	3.3	0.0	1.0	3.2	3.3	0.0	1.0
<b>Eficiencia Operativa</b>															
Disponibilidad Promedio Centrales Termoeléctricas Base	Porcentaje	n.a.	n.a.	0.0	0.0	n.a.	n.a.	0.0	0.0	0.0	n.a.	0.0	0.0	0.0	n.a.
Eficiencia Térmica Centrales Termoeléctricas Base	Porcentaje	n.a.	n.a.	0.0	0.0	n.a.	n.a.	0.0	0.0	0.0	n.a.	0.0	0.0	0.0	n.a.
Pérdidas de Energía Técnicas	Porcentaje	13.3	13.2	0.0	26.5	8.7	9.5	0.0	18.2	(8.2)	(31.1)	26.5	18.2	(8.2)	(31.1)
Pérdidas de Energía No Técnicas	Porcentaje	18.2	18.1	0.0	36.3	21.8	20.8	0.0	42.6	6.3	17.3	36.3	42.6	6.3	17.3
<b>Calidad del Servicio</b>															

COMISIÓN FEDERAL DE ELECTRICIDAD  
INFORME AL TERCER TRIMESTRE DE 2012  
ANEXO 2.3 INDICADORES OPERATIVOS  
(Millones de pesos)

Concepto	Unidad de Medida	Comprometido				Alcanzado				Variación Trimestral		Acumulado al Trimestre		Variación al Trimestre	
		Julio	Agosto	Septiembre	Total (1)	Julio	Agosto	Septiembre	Total (2)	Absoluta (2)-(1)	Relativa (2)/(1)	Comprometido (3)	Alcanzado (4)	Absoluta (4)-(3)	Relativa (4)/(3)
Tiempo de Interrupción por Usuario	Minutos/ usuario	81.9	93.6	0.0	175.5	59.4	67.2	0.0	126.6	(48.9)	(27.9)	175.5	126.6	(48.9)	(27.9)
Inconformidades por cada mil Usuarios (sin improcedentes)	Inconformidades/ 1000 usuarios	5.2	5.2	0.0	10.4	5.2	5.2	0.0	10.4	(0.0)	(0.2)	10.4	10.4	(0.0)	(0.2)
<b>Administrativo - Financieros</b>															
Gastos de Servicios Administrativos Productos de Explotación	Porcentaje	n.a.	n.a.	0.0	0.0	n.d.	n.d.	0.0	0.0	0.0	n.a.	0.0	0.0	0.0	n.a.
Cobertura de Inventarios en Almacenes de Operación	Mes	n.a.	n.a.	0.0	0.0	n.d.	n.d.	0.0	0.0	0.0	n.a.	0.0	0.0	0.0	n.a.
Crecimiento de Personal de Oficinas Nacionales	Porcentaje	n.a.	n.a.	0.0	0.0	n.d.	n.d.	0.0	0.0	0.0	n.a.	0.0	0.0	0.0	n.a.

n.d.: No determinado.

n.a.: No aplica.

Fuente: Comisión Federal de Electricidad.

## XIV. INDICADORES DE RECAUDACIÓN

### I. Ingresos recaudados

#### INGRESOS DEL SECTOR PÚBLICO Enero-septiembre de 2012 (Millones de pesos)

Conceptos	Estimación <sup>1_</sup> /	Preliminar	Diferencia Absoluta
<b>Total</b>	<b>2,455,739.7</b>	<b>2,601,127.4</b>	<b>145,387.7</b>
Ingresos del Gobierno Federal	1,740,119.4	1,833,969.0	93,849.6
Tributarios	1,107,701.2	988,555.9	-119,145.3
ISR + IETU + IMPAC + IDE	609,208.5	609,740.6	532.1
Impuesto Sobre la Renta	567,349.3	576,417.6	9,068.3
Impuesto Empresarial a Tasa Única	38,974.5	32,612.8	-6,361.7
Impuesto al Activo	0.0	-906.8	-906.8
Impuesto a los depósitos en efectivo <sup>2_</sup> /	2,884.7	1,617.0	-1,267.7
Impuesto al Valor Agregado	418,001.7	430,701.2	12,699.5
Impuesto Especial Sobre Producción y Servicios	34,438.5	-98,658.1	-133,096.6
IEPS Gasolinas	-19,380.7	-153,517.8	-134,137.1
Artículo 2-A Fracción I	-37,951.5	-168,198.4	-130,246.9
Artículo 2-A Fracción II	18,570.8	14,680.6	-3,890.2
Tabacos Labrados	24,305.2	24,920.8	615.6
Bebidas Alcohólicas	4,286.4	7,243.8	2,957.4
Cerveza	17,825.2	16,577.0	-1,248.2
Juegos y Sorteos	1,774.8	1,630.5	-144.3
Telecomunicaciones	5,557.1	4,413.4	-1,143.7
Bebidas Energetizantes	70.5	74.2	3.7
Impuesto a la Importación	19,659.1	21,193.4	1,534.3
Otros impuestos	26,393.4	25,578.8	-814.6
No Tributarios	632,418.2	845,413.1	212,994.9
Derechos	590,329.3	735,774.3	145,445.0
DOSH	490,653.2	584,394.0	93,740.8
DSHFE	69,009.8	79,075.1	10,065.3
DESEPC	1,533.0	16,595.4	15,062.4
DSHPFICTME	4,656.6	6,291.3	1,634.7
DFFP	23.1	31.5	8.4
DUSH	0.0	0.0	0.0
DSEH	2,270.8	5,132.5	2,861.7
DESH	3,279.8	5,371.0	2,091.2
DASH	1,032.8	3,291.1	2,258.3
DRSEEH	220.2	273.1	52.9
Otros	17,650.0	35,319.3	17,669.3
Aprovechamientos	39,157.3	104,655.3	65,498.0
Remanente de operación de Banco de México	0.0	0.0	0.0
Recompra de Deuda	0.0	0.0	0.0
Otros	39,157.3	104,655.3	65,498.0
Productos	2,908.6	4,958.5	2,049.9
Contribución de Mejoras	23.0	25.0	2.0
Ingresos de Organismos y Empresas	715,620.3	767,158.4	51,538.1
PEMEX	312,823.6	321,348.6	8,525.0
CFE	224,759.7	248,530.6	23,770.9
IMSS	149,050.2	167,507.9	18,457.7
ISSSTE	28,986.8	29,771.3	784.5

Cifras preliminares sujetas a revisión.

Las sumas pueden no coincidir debido al redondeo.

1\_ / Publicado en el D.O.F. del 8 de diciembre de 2011.

2\_ / El IDE se consolida en este apartado debido a que las retenciones que realizaron las instituciones financieras por este impuesto, los contribuyentes las están acreditando contra el impuesto sobre la renta, según establecen los artículos 7 y 8 de la Ley del IDE.

Fuente: Secretaría de Hacienda y Crédito Público.

**INGRESOS DEL SECTOR PÚBLICO  
(ACTIVIDAD PETROLERA Y NO PETROLERA)  
Enero-septiembre de 2012  
(Millones de pesos)**

Conceptos	Estimación <sup>1_</sup> /	Preliminar	Diferencia Absoluta
<b>Total</b>	<b>2,455,739.7</b>	<b>2,601,127.4</b>	<b>145,387.7</b>
Petrolero	930,393.2	931,067.3	674.1
Gobierno Federal	617,569.6	609,718.7	-7,850.9
Derechos	572,679.3	700,455.0	127,775.7
IEPS	-19,380.7	-153,517.8	-134,137.1
Rendimientos Petroleros	1,126.5	177.9	-948.6
Impuesto al Valor Agregado	62,576.7	62,564.6	-12.1
Importación	567.8	39.1	-528.7
PEMEX	312,823.6	321,348.6	8,525.0
No Petrolero	1,525,346.5	1,670,060.1	144,713.5
Gobierno Federal	1,122,549.8	1,224,250.3	101,700.5
Tributarios	1,062,810.9	1,079,292.2	16,481.3
ISR + IETU + IMPAC + IDE	609,208.5	609,740.6	532.1
Impuesto Sobre la Renta	567,349.3	576,417.6	9,068.3
Impuesto Empresarial a Tasa Única	38,974.5	32,612.8	-6,361.7
Impuesto al Activo	0.0	-906.8	-906.8
Impuesto a los depósitos en efectivo <sup>2_</sup> /	2,884.7	1,617.0	-1,267.7
Impuesto al Valor Agregado	355,425.0	368,136.6	12,711.6
Impuesto Especial Sobre Producción y Servicios	53,819.2	54,859.7	1,040.5
Impuesto a la Importación	19,091.3	21,154.3	2,063.0
Otros Impuestos	25,266.9	25,401.0	134.1
No Tributarios	59,738.9	144,958.1	85,219.2
Derechos	17,650.0	35,319.3	17,669.3
Aprovechamientos	39,157.3	104,655.3	65,498.0
Otros Ingresos	2,931.6	4,983.5	2,051.9
Ingresos de Organismos y Empresas	402,796.7	445,809.8	43,013.1
CFE	224,759.7	248,530.6	23,770.9
IMSS	149,050.2	167,507.9	18,457.7
ISSSTE	28,986.8	29,771.3	784.5

Cifras preliminares sujetas a revisión.

Las sumas pueden no coincidir debido al redondeo.

1\_ / Publicado en el D.O.F. del 8 de diciembre de 2011.

2\_ / El IDE se consolida en este apartado debido a que las retenciones que realizaron las instituciones financieras por este impuesto, los contribuyentes las están acreditando contra el impuesto sobre la renta, según establecen los artículos 7 y 8 de la Ley del IDE.

Fuente: Secretaría de Hacienda y Crédito Público.



**INGRESOS DEL SECTOR PÚBLICO  
(VARIACIÓN CONTRA EL PROGRAMA)  
Enero-septiembre de 2012  
(Millones de pesos)**

Conceptos	Estimación <sup>1_</sup> /	Preliminar	Diferencia absoluta
<b>Total</b>	<b>2,455,739.7</b>	<b>2,601,127.4</b>	<b>145,387.7</b>
Ingresos del Gobierno Federal	1,740,119.4	1,833,969.0	93,849.6
Tributarios	1,107,701.2	988,555.9	-119,145.3
ISR + IETU + IMPAC + IDE	609,208.5	609,740.6	532.1
Impuesto Sobre la Renta	567,349.3	576,417.6	9,068.3
Impuesto Empresarial a Tasa Única	38,974.5	32,612.8	-6,361.7
Impuesto al Activo	0.0	-906.8	-906.8
Impuesto a los depósitos en efectivo <sup>2_</sup> /	2,884.7	1,617.0	-1,267.7
Impuesto al Valor Agregado	418,001.7	430,701.2	12,699.5
Impuesto Especial Sobre Producción y Servicios	34,438.5	-98,658.1	-133,096.6
Impuesto a la Importación	19,659.1	21,193.4	1,534.3
Otros Impuestos	26,393.4	25,578.8	-814.6
No Tributarios	632,418.2	845,413.1	212,994.9
Derechos	590,329.3	735,774.3	145,445.0
Aprovechamientos	39,157.3	104,655.3	65,498.0
Productos	2,908.6	4,958.5	2,049.9
Contribución de Mejoras	23.0	25.0	2.0
Ingresos de Organismos y Empresas	715,620.3	767,158.4	51,538.1
PEMEX	312,823.6	321,348.6	8,525.0
CFE	224,759.7	248,530.6	23,770.9
IMSS	149,050.2	167,507.9	18,457.7
ISSSTE	28,986.8	29,771.3	784.5

Cifras preliminares sujetas a revisión.

Las sumas pueden no coincidir debido al redondeo.

1\_ / Publicado en el D.O.F. del 8 de diciembre de 2011.

2\_ / El IDE se consolida en este apartado debido a que las retenciones que realizaron las instituciones financieras por este impuesto, los contribuyentes las están acreditando contra el impuesto sobre la renta, según establecen los artículos 7 y 8 de la Ley del IDE.

Fuente: Secretaría de Hacienda y Crédito Público.

**RECAUDACIÓN DEL IMPUESTO SOBRE LA RENTA  
Enero-septiembre de 2012**

Concepto	Millones de pesos
<b>Total</b>	<b>576,417.6</b>
Personas morales	217,550.0
Personas físicas	15,675.8
Otras personas físicas y morales <sup>1_</sup> /	34,649.1
Retenciones a residentes en el extranjero	20,268.6
Retenciones por salarios	288,274.1

Cifras preliminares sujetas a revisión.

Las sumas pueden no coincidir debido al redondeo.

1\_ / Se agrupan en el rubro de Otros las Retenciones de Personas Físicas y Personas Morales de manera independiente, distintas a retenciones en el extranjero y salarios, ya que la información es proporcionada por el retenedor y no por el obligado al pago.

Fuente: Secretaría de Hacienda y Crédito Público.

**IMPUESTO SOBRE LA RENTA**  
Número de Contribuyentes que presentaron declaración  
Enero-septiembre de 2012

Concepto	Contribuyentes
<b>Total</b>	<b>1,831,003</b>
Personas morales	452,055
Personas físicas	1,125,780
Otras Personas físicas y morales	253,168

Cifras preliminares sujetas a revisión.

Nota: El Número de contribuyentes se obtiene por régimen fiscal, por lo que el mismo puede asociarse a más de un Régimen.

Fuente: Secretaría de Hacienda y Crédito Público.

**RECAUDACIÓN DEL IMPUESTO SOBRE LA RENTA**  
Por Sector de Actividad Económica  
Enero-septiembre de 2012

Concepto	Millones de pesos
<b>Total</b>	<b>576,417.6</b>
Agricultura, ganadería, aprovechamiento forestal, pesca y caza	2,174.6
Minería	17,071.7
Electricidad, agua y suministro de gas por ductos al consumidor final	10,936.2
Construcción	12,818.5
Industrias manufactureras	75,011.1
Comercio al por mayor	34,200.8
Comercio al por menor	32,594.9
Transportes, correos y almacenamiento	14,386.1
Información en medios masivos	12,462.3
Servicios financieros y de seguros	68,321.4
Servicios inmobiliarios y de alquiler de bienes muebles e intangibles	16,801.2
Servicios profesionales, científicos y técnicos	33,692.9
Dirección de corporativos y empresas	38,507.9
Servicios de apoyo a los negocios y manejo de desechos y servicios de remediación	81,207.8
Servicios educativos	22,908.2
Servicios de salud y de asistencia social	28,867.9
Servicios de esparcimiento culturales y deportivos, y otros servicios recreativos	2,142.3
Servicios de alojamiento temporal y de preparación de alimentos y bebidas	2,200.0
Otros servicios excepto actividades del gobierno	9,640.8
Actividades del gobierno y de organismos internacionales y extraterritoriales	44,847.4
Otros	12,824.9
Otros cuentadantes	2,798.5

Cifras preliminares sujetas a revisión.

Las sumas pueden no coincidir debido al redondeo.

Fuente: Secretaría de Hacienda y Crédito Público.

RECAUDACIÓN DEL IMPUESTO SOBRE LA RENTA  
Por Personas Morales y Físicas  
Por Niveles de Ingreso<sup>1/</sup>  
Enero-septiembre de 2012

Concepto	Millones de pesos
<b>Total</b>	<b>576,417.6</b>
0 - 6	39,662.7
6.1 - 21	17,907.7
21.1 - 101	49,596.0
101.1 - 500	74,206.4
500.1 - Más	395,044.9

Cifras preliminares sujetas a revisión.

Las sumas pueden no coincidir debido al redondeo.

1/ Los Rangos de ingresos son determinados de conformidad a los ingresos anuales declarados por el contribuyente y en base a millones de pesos. Solo se consideran los contribuyentes únicos, que al menos presentaron una declaración con pago.

Fuente: Secretaría de Hacienda y Crédito Público.

RECAUDACIÓN DEL IMPUESTO AL VALOR AGREGADO  
Enero-septiembre de 2012

Concepto	Millones de pesos
<b>Total</b>	<b>430,701.2</b>
Personas morales	422,296.7
Personas físicas	8,404.5

Cifras preliminares sujetas a revisión.

Las sumas pueden no coincidir debido al redondeo.

Fuente: Secretaría de Hacienda y Crédito Público.

IMPUESTO AL VALOR AGREGADO  
Número de Contribuyentes que presentaron declaración  
Enero-septiembre de 2012

Concepto	Contribuyentes
<b>Total</b>	<b>1,103,336</b>
Personas morales	345,393
Personas físicas	757,943

Cifras preliminares sujetas a revisión.

Las sumas pueden no coincidir debido al redondeo.

Nota: Solo se consideran los contribuyentes únicos, que al menos presentaron una declaración con pago.

Fuente: Secretaría de Hacienda y Crédito Público.

RECAUDACIÓN DEL IMPUESTO AL VALOR AGREGADO  
Por Sector de Actividad Económica  
Enero-septiembre de 2012

Concepto	Millones de pesos
<b>Total</b>	<b>430,701.2</b>
Agricultura, ganadería, aprovechamiento forestal, pesca y caza	-8,501.7
Minería	47,659.3
Electricidad, agua y suministro de gas por ductos al consumidor final	6,600.8
Construcción	8,446.5
Industrias manufactureras	-48,755.7
Comercio al por mayor	3,111.5
Comercio al por menor	2,599.3
Transportes, correos y almacenamiento	2,100.0
Información en medios masivos	12,148.8
Servicios financieros y de seguros	39,162.8
Servicios inmobiliarios y de alquiler de bienes muebles e intangibles	11,500.8
Servicios profesionales, científicos y técnicos	31,219.0
Dirección de corporativos y empresas	8,079.4
Servicios de apoyo a los negocios y manejo de desechos y servicios de remediación	63,749.1
Servicios educativos	1,356.8
Servicios de salud y de asistencia social	3,613.3
Servicios de esparcimiento culturales y deportivos, y otros servicios recreativos	1,334.0
Servicios de alojamiento temporal y de preparación de alimentos y bebidas	4,702.2
Otros servicios excepto actividades del gobierno	8,796.3
Actividades del gobierno y de organismos internacionales y extraterritoriales	10,541.6
Otros	166.7
Otros cuentadantes	221,070.6

Cifras preliminares sujetas a revisión.  
Las sumas pueden no coincidir debido al redondeo.  
Fuente: Secretaría de Hacienda y Crédito Público.

RECAUDACIÓN DEL IMPUESTO AL VALOR AGREGADO  
Por su Origen  
Enero-septiembre de 2012

Concepto	Millones de pesos
<b>Total</b>	<b>430,701.2</b>
No petrolero	368,136.6
Petrolero	62,564.6

Cifras preliminares sujetas a revisión.  
Las sumas pueden no coincidir debido al redondeo.  
Fuente: Secretaría de Hacienda y Crédito Público.

RECAUDACIÓN DEL IMPUESTO AL VALOR AGREGADO  
Por Niveles de Ingreso <sup>1/</sup>  
Enero-septiembre de 2012

Concepto	Millones de pesos
<b>Total</b>	<b>430,701.2</b>
0 – 6	27,348.6
6.1 – 21	17,218.7
21.1 – 101	39,376.1
101.1 – 500	54,985.3
500.1 – Más	291,772.5

Cifras preliminares sujetas a revisión.  
Las sumas pueden no coincidir debido al redondeo.  
<sup>1/</sup> Los rangos de ingresos son determinados de conformidad a los ingresos anuales declarados por el contribuyente y en base a millones de pesos, solo se consideran los contribuyentes únicos, que al menos presentaron una declaración con pago.

Fuente: Secretaría de Hacienda y Crédito Público.

INGRESOS DEL SECTOR PÚBLICO PROVENIENTES DE  
LA ACTIVIDAD PETROLERA  
Por tipo de contribución  
Enero-septiembre de 2012

Concepto	Millones de pesos
<b>Total</b>	<b>868,463.7</b>
Impuesto especial sobre producción y servicios	-153,517.8
Rendimientos petroleros	177.9
Derechos	700,455.0
Ingresos propios de PEMEX	321,348.6

Cifras preliminares sujetas a revisión.  
Las sumas pueden no coincidir debido al redondeo.  
Fuente: Secretaría de Hacienda y Crédito Público.

CÁLCULO DE LOS DERECHOS A LOS HIDROCARBUROS RECAUDADOS POR PETRÓLEO  
CRUDO Y GAS NATURAL  
Enero-septiembre de 2012

Derechos	Millones de pesos		
	Total	Petróleo crudo	Gas natural
<b>Total</b>	<b>700,455.0</b>	<b>666,613.1</b>	<b>33,841.8</b>
Derecho ordinario sobre hidrocarburos	584,394.0	551,728.4	32,665.5
Derecho sobre hidrocarburos para el fondo de estabilización	79,075.1	79,075.1	0.0
Derecho extraordinario sobre la exportación de petróleo crudo	16,595.4	16,595.4	0.0
Derecho para la investigación científica y tecnológica en materia de energía	6,291.3	5,937.0	354.3
Derecho para la fiscalización petrolera	31.5	29.7	1.8
Derecho sobre extracción de hidrocarburos	5,132.5	4,827.5	305.0
Derecho especial sobre hidrocarburos	5,371.0	5,054.9	316.2
Derecho adicional sobre hidrocarburos	3,291.1	3,106.9	184.2
Derecho para regular y supervisar la exploración y explotación de hidrocarburos	273.1	258.3	14.9

Cifras preliminares sujetas a revisión.  
Las sumas pueden no coincidir debido al redondeo.  
Fuente: Secretaría de Hacienda y Crédito Público.

RECAUDACIÓN DEL IMPUESTO ESPECIAL SOBRE  
PRODUCCIÓN Y SERVICIOS  
Enero-septiembre de 2012

Concepto	Millones de pesos
<b>Total</b>	<b>-98,658.1</b>
Gasolinas y diesel	-153,517.8
Tabacos labrados	24,920.8
Bebidas alcohólicas	7,243.8
Cerveza	16,577.0
Juegos y Sorteos	1,630.5
Telecomunicaciones	4,413.4
Bebidas Energetizantes	74.2

Cifras preliminares sujetas a revisión.  
Las sumas pueden no coincidir debido al redondeo.  
Fuente: Secretaría de Hacienda y Crédito Público.

### RESULTADOS DE AUDITORÍA Enero-septiembre de 2012

Concepto	Millones de pesos
Efectivo	23,444.8
Importes que no ingresan en efectivo <sup>2/</sup>	59,028.8
<b>Total</b>	<b>82,473.6</b>
Efectivo	<b>23,444.8</b>
Estímulo <sup>1/</sup>	0.0
<b>Importes que no Ingresan en efectivo</b>	<b>59,028.8</b>
Estímulo <sup>1/</sup>	0.0
Otros <sup>2/</sup>	59,028.8
<b>Presupuesto ejercido en la función fiscalizadora</b>	<b>1,820.9</b>

Cifras preliminares que corresponden a actos de fiscalización terminados y en proceso.  
Las sumas pueden no coincidir debido al redondeo.

1/ Decreto del 05 de Marzo de 2003, por el que se otorga apoyo a las Entidades Federativas, Municipios y Organismos para la regularización de adeudos del I.S.R. por concepto de Retenciones.

2/ Incluye ingresos producto de disminución de saldos a favor, disminución de pérdida fiscal, etc.

Fuente: Secretaría de Hacienda y Crédito Público.

### MULTAS FISCALES Por Rubros Enero-septiembre de 2012

Concepto	Millones de pesos
<b>Total</b>	<b>4,241.2</b>
Por infracciones a las disposiciones sobre comercio exterior	460.7
Por corrección fiscal	2,407.8
Por incumplimiento o extemporaneidad a requerimientos del R.F.C. y control de obligaciones	857.4
Impuestas por entidades federativas	494.3
Otras	21.1

Cifras preliminares sujetas a revisión.  
Las sumas pueden no coincidir debido al redondeo.

Fuente: Secretaría de Hacienda y Crédito Público.

### MULTAS FISCALES Por Administración Regional Enero-septiembre de 2012

Región	Millones de pesos
<b>Total</b>	<b>4,241.2</b>
Centro	328.4
Golfo	418.1
Metropolitana	1,611.8
Noreste	459.0
Noroeste	387.8
Norte-Centro	292.4
Occidente	389.8
Sur	354.0

Cifras preliminares sujetas a revisión.  
Las sumas pueden no coincidir debido al redondeo.

Fuente: Secretaría de Hacienda y Crédito Público.

JUICIOS GANADOS Y PERDIDOS POR EL SAT  
Número de Juicios  
Enero-septiembre de 2012

<b>1a. Instancia</b>		
		<b>%</b>
<b>Total</b>	<b>27,910</b>	<b>100.0</b>
Ganados	14,920	53.5
Nulidad para efectos <sup>1_/</sup>	2,334	8.4
Perdidos	10,656	38.2
<b>2a. Instancia</b>		
		<b>%</b>
<b>Total</b>	<b>11,823</b>	<b>100.0</b>
Ganados	6,584	55.7
Perdidos	5,239	44.3

Cifras preliminares sujetas a revisión.

Las sumas pueden no coincidir debido al redondeo.

1\_/ El SAT conserva las facultades para determinar y en su caso cobrar los créditos impugnados.

Fuente: Secretaría de Hacienda y Crédito Público.

JUICIOS GANADOS Y PERDIDOS POR EL SAT  
MONTOS  
Enero-septiembre de 2012  
(Millones de pesos)

<b>1a. Instancia</b>		
		<b>%</b>
<b>Total</b>	<b>91,506.0</b>	<b>100.0</b>
Ganados	50,662.0	55.4
Nulidad para efectos <sup>1_/</sup>	6,890.9	7.5
Perdidos	33,953.1	37.1
<b>2a. Instancia</b>		
		<b>%</b>
<b>Total</b>	<b>58,511.7</b>	<b>100.0</b>
Ganados	27,718.0	47.4
Perdidos	30,793.7	52.6

Cifras preliminares sujetas a revisión.

Las sumas pueden no coincidir debido al redondeo.

1\_/ El SAT conserva las facultades para determinar y en su caso cobrar los créditos impugnados.

Fuente: Secretaría de Hacienda y Crédito Público.

JUICIOS DE AMPARO CONTRA ACTOS <sup>1\_/</sup>  
Número de Juicios  
Enero-septiembre de 2012

		<b>%</b>
<b>Total</b>	<b>2,397</b>	<b>100.0</b>
Ganados	2,140	89.3
Perdidos	257	10.7

Cifras preliminares sujetas a revisión.

Las sumas pueden no coincidir debido al redondeo.

1\_/ El Servicio de Administración Tributaria emite diversos actos de molestia dirigidos a los particulares, los cuales pueden ser impugnados a través del juicio de amparo indirecto ante el Poder Judicial de la Federación.

Fuente: Secretaría de Hacienda y Crédito Público.

**COSTO OPERATIVO DE CONTENCIOSO**  
Enero-septiembre de 2012  
(Millones de Pesos)

Monto sentencias <sup>1_/</sup>	78,380.0
Costo Operativo <sup>2_/</sup>	158.9
Productividad (pesos) <sup>3_/</sup>	493.4

Cifras preliminares sujetas a revisión.

1\_/ Montos generados por juicios ganados, 1ª. Y 2ª. instancia.

2\_/ Incluye salarios, gastos relacionados con inmuebles y otros inherentes a la función de lo contencioso.

3\_/ Beneficio promedio por cada peso invertido en la operación de lo contencioso.

Fuente: Secretaría de Hacienda y Crédito Público.

**JUICIOS FISCALES GANADOS Y PERDIDOS POR EL IMSS**  
Enero-septiembre de 2012  
(Millones de pesos)

	Número	Monto
<b>Total</b>	<b>11,331</b>	<b>2,599.1</b>
Ganados	4,228	992.5
Perdidos	7,103	1,606.6
<b>Costos operativos de los juicios fiscales <sup>1_/</sup></b>		<b>24.6</b>

Cifras preliminares sujetas a revisión.

Las sumas pueden no coincidir debido al redondeo.

1\_/ Se obtuvo de la aplicación para costear las actividades sustantivas del proceso de atención de los juicios fiscales.

Fuente: Secretaría de Hacienda y Crédito Público.

**JUICIOS FISCALES NULOS PARA EFECTOS Y SOBRESSEIMIENTO**  
IMSS  
Enero-septiembre de 2012  
(millones de pesos)

Concepto	Número	Monto
Juicios fiscales en los que se declaró la nulidad para efectos	1,899	417.5
Juicios fiscales en los que se dictó sobreseimiento	3,111	852.1

Cifras preliminares sujetas a revisión.

Fuente: Secretaría de Hacienda y Crédito Público.

**Criterios para clasificar los juicios fiscales como ganados y perdidos.**

Criterios para clasificar las sentencias dictadas por el tribunal federal de justicia fiscal y administrativa.

**Sentencias en las que se declaró la validez:** son aquellas en las que se reconoce la validez del acto impugnado.

En este rubro se consideran los desechamientos de las demandas y los acuerdos en los que se tenga por no presentada la demanda, ya que en estos casos los actos continuarán gozando de la presunción de validez.

**Sentencias en las que se declaró la nulidad lisa y llana:** son aquellas en las que se declara la nulidad lisa y llana de la resolución y no se puede dictar nueva resolución o reponer el procedimiento.

**Sentencias en las que se declaró la nulidad para efectos:** son aquellas en las que se declara la nulidad de la resolución impugnada por vicios de forma o de procedimiento, para el efecto de emitir una nueva resolución subsanando el vicio que causó la nulidad, o reanudar el procedimiento, desde el momento en que se cometió la violación.



También se consideran en este rubro las sentencias que declaren la nulidad lisa y llana tratándose de la incompetencia, ya que la autoridad competente puede iniciar el procedimiento o dictar una nueva resolución.

**Sentencias en las que se declaró el sobreseimiento:** son aquellas en las que se actualizan algunas de las causales de improcedencia contempladas en el Artículo 8, de la Ley Federal de Procedimiento Contencioso Administrativo, o de las causales de sobreseimiento contempladas en el Artículo 9, de la misma Ley y en los demás casos en los que no se pueda pronunciar el Tribunal Federal de Justicia Fiscal y Administrativa en cuanto el fondo del asunto.

**Nota aclaratoria:** son juicios favorables a los intereses de este Instituto, las sentencias de validez y las sentencias que declaren el sobreseimiento, en virtud de que en ambos casos los actos emitidos por el Instituto subsisten jurídicamente.

### ESTÍMULOS FISCALES Por Sector de Actividad Económica Enero-septiembre de 2012

Concepto	Millones de pesos
<b>Total</b>	<b>24,637.9</b>
Agricultura, ganadería, aprovechamiento forestal, pesca y caza	605.2
Minería	3.7
Electricidad, agua y suministro de gas por ductos al consumidor final	84.2
Construcción	161.5
Industrias manufactureras	1,385.2
Comercio al por mayor	298.6
Comercio al por menor	698.4
Transportes, correos y almacenamiento	2,165.9
Información en medios masivos	17.7
Servicios financieros y de seguros	214.6
Servicios inmobiliarios y de alquiler de bienes muebles e intangibles	323.3
Servicios profesionales, científicos y técnicos	208.5
Dirección de corporativos y empresas	33.7
Servicios de apoyo a los negocios y manejo de desechos y servicios de remediación	195.8
Servicios educativos	2,701.9
Servicios de salud y de asistencia social	3,064.3
Servicios de esparcimiento culturales y deportivos, y otros servicios recreativos	34.3
Servicios de alojamiento temporal y de preparación de alimentos y bebidas	17.0
Otros servicios excepto actividades del gobierno	105.4
Actividades del gobierno y de organismos internacionales y extraterritoriales	10,727.9
Otros	1,590.7

Cifras preliminares sujetas a revisión.  
Las sumas pueden no coincidir debido al redondeo.  
Fuente: Secretaría de Hacienda y Crédito Público.

### CARTERA DE CRÉDITOS FISCALES NO CONTROVERTIDOS Datos al 30 de septiembre de 2012

	Créditos	Millones de pesos
<b>Total</b>	<b>1,440,703</b>	<b>245,587.8</b>
Factible de cobro	811,268	122,176.2
Baja probabilidad de cobro	629,435	123,411.6

Cifras preliminares sujetas a revisión.  
Las sumas pueden no coincidir debido al redondeo.  
Fuente: Secretaría de Hacienda y Crédito Público.

**CARTERA DE CRÉDITOS FISCALES**  
Importe mensual recuperado  
Enero-septiembre de 2012

Mes	Millones de pesos
<b>Total</b>	<b>20,534.1</b>
Enero	2,577.2
Febrero	2,001.9
Marzo	3,496.0
Abril	1,788.6
Mayo	1,916.8
Junio	2,403.3
Julio	2,349.7
Agosto	2,240.7
Septiembre	1,759.9

Cifras preliminares sujetas a revisión.  
Las sumas pueden no coincidir debido al redondeo.  
Fuente: Secretaría de Hacienda y Crédito Público.

**CARTERA DE CRÉDITOS FISCALES**  
**CONTROVERTIDOS**  
Datos al 30 de septiembre de 2012

	Créditos	Millones de pesos
<b>Total</b>	<b>198,874</b>	<b>424,690.9</b>

Cifras preliminares sujetas a revisión.  
Fuente: Secretaría de Hacienda y Crédito Público.

**UNIVERSO DE CONTRIBUYENTES ACTIVOS REGISTRADOS**  
Por Sector de Actividad Económica  
Datos al 30 de septiembre de 2012

<b>Total</b>	<b>37,987,432</b>
Agricultura, ganadería, aprovechamiento forestal, pesca y caza	2,879,533
Minería	243,469
Electricidad, agua y suministro de gas por ductos al consumidor final	229,018
Construcción	1,695,567
Industrias manufactureras	5,632,201
Comercio al por mayor	1,711,912
Comercio al por menor	5,649,371
Transportes, correos y almacenamiento	1,320,990
Información en medios masivos	241,253
Servicios financieros y de seguros	745,478
Servicios inmobiliarios y de alquiler de bienes muebles e intangibles	1,039,744
Servicios profesionales, científicos y técnicos	1,787,304
Dirección de corporativos y empresas	12,987
Servicios de apoyo a los negocios y manejo de desechos y servicios de remediación	4,724,768
Servicios educativos	1,161,187
Servicios de salud y de asistencia social	1,259,053
Servicios de esparcimiento culturales y deportivos, y otros servicios recreativos	250,786
Servicios de alojamiento temporal y de preparación de alimentos y bebidas	460,299
Otros servicios excepto actividades del gobierno	2,508,848
Actividades del gobierno y de organismos internacionales y extraterritoriales	1,938,440
Otros	2,495,224

Cifras preliminares sujetas a revisión.  
Las sumas pueden no coincidir debido al redondeo.  
A partir de 2010 se reportan contribuyentes activos, sin considerar el estatus de localización.  
Fuente: Secretaría de Hacienda y Crédito Público.

UNIVERSO DE CONTRIBUYENTES ACTIVOS  
REGISTRADOS  
Por Niveles de Ingreso  
Datos al 30 de septiembre de 2012

<b>Total</b>	<b>37,987,432</b>
0 - 10 <sup>*/</sup>	36,504,919
10.1 en adelante <sup>*/</sup>	1,482,513

Cifras estimadas.

Las sumas pueden no coincidir debido al redondeo.

A partir de 2010 se reportan contribuyentes activos, sin considerar el estatus de localización.

\*\_/ Millones de pesos.

Fuente: Secretaría de Hacienda y Crédito Público.

UNIVERSO DE CONTRIBUYENTES ACTIVOS  
REGISTRADOS  
Por Tipo de Contribuyente  
Datos al 30 de septiembre de 2012

<b>Total</b>	<b>37,987,432</b>
Personas morales	1,482,513
Personas físicas	36,504,919

Cifras preliminares sujetas a revisión.

Las sumas pueden no coincidir debido al redondeo.

A partir de 2010 se reportan contribuyentes activos, sin considerar el estatus de localización.

Fuente: Secretaría de Hacienda y Crédito Público.

INGRESOS POR DESINCORPORACIONES  
Enero-septiembre de 2012

Millones de pesos

<b>Total</b>	<b>76.2</b>
--------------	-------------

Cifras preliminares sujetas a revisión.

Fuente: Secretaría de Hacienda y Crédito Público.

## II. Monto de estímulos fiscales y sus sectores beneficiarios

ESTÍMULOS FISCALES  
Por rubro  
Enero-septiembre de 2012

Concepto	Millones de pesos
<b>Total</b>	<b>24,637.9</b>
Crédito diesel	589.9
Automotriz para transporte público	73.4
Uso de infraestructura carretera de cuota	1,573.1
Otros estímulos	22,401.5

Cifras preliminares sujetas a revisión.

Las sumas pueden no coincidir debido al redondeo.

Fuente: Secretaría de Hacienda y Crédito Público.

**ESTÍMULOS FISCALES**  
Por Sector de Actividad Económica  
Enero-septiembre de 2012

Concepto	Millones de pesos
<b>Total</b>	<b>24,637.9</b>
Agricultura, ganadería, aprovechamiento forestal, pesca y caza	605.2
Minería	3.7
Electricidad, agua y suministro de gas por ductos al consumidor final	84.2
Construcción	161.5
Industrias manufactureras	1,385.2
Comercio al por mayor	298.6
Comercio al por menor	698.4
Transportes, correos y almacenamiento	2,165.9
Información en medios masivos	17.7
Servicios financieros y de seguros	214.6
Servicios inmobiliarios y de alquiler de bienes muebles e intangibles	323.3
Servicios profesionales, científicos y técnicos	208.5
Dirección de corporativos y empresas	33.7
Servicios de apoyo a los negocios y manejo de desechos y servicios de remediación	195.8
Servicios educativos	2,701.9
Servicios de salud y de asistencia social	3,064.3
Servicios de esparcimiento culturales y deportivos, y otros servicios recreativos	34.3
Servicios de alojamiento temporal y de preparación de alimentos y bebidas	17.0
Otros servicios excepto actividades del gobierno	105.4
Actividades del gobierno y de organismos internacionales y extraterritoriales	10,727.9
Otros	1,590.7

Cifras preliminares sujetas a revisión.  
Las sumas pueden no coincidir debido al redondeo.  
Fuente: Secretaría de Hacienda y Crédito Público.

### III. Indicadores de recaudación

#### A. Resultado de las tareas de fiscalización y el costo en que se incurre por éstas.

Las actividades de auditoría a los contribuyentes continúan con el propósito, por una parte, de identificar conductas o prácticas evasoras u omisas de las obligaciones fiscales, y por otra, crear conciencia de riesgo ante el incumplimiento, mediante el fortalecimiento de la presencia fiscal. Para ello la Secretaría de Hacienda y Crédito Público, a través del Servicio de Administración Tributaria, realiza diversas acciones encaminadas a cumplir estos propósitos.

Los indicadores que permiten evaluar el resultado de las tareas de auditoría y fiscalización son:

**Rentabilidad de la Fiscalización.** Permite comparar la inversión en actos de fiscalización contra la recuperación inmediata derivada de los propios actos. Esto es, lo que le cuesta a la SHCP fiscalizar, contra lo que recupera en el transcurso de las auditorías.

Durante el período enero-septiembre de 2012, cada peso invertido en los actos de fiscalización se multiplicó por 45.3 por medio de la recuperación de cifras cobradas.

**Efectividad de la Fiscalización.** Permite conocer en cuántos de los actos en que se entró en contacto directo con el contribuyente se identificaron evasiones u omisiones de éste.

El resultado de este indicador durante enero-septiembre fue de 98.6 por ciento, lo que significa que de cada 10 casos, casi los 10 resultaron con observaciones determinadas por los auditores. Además, muestra que el direccionamiento y ejecución de las auditorías tuvo un alto grado de certeza.

**Presencia Fiscal.** Con el fin de reducir, al máximo posible, las molestias innecesarias a los contribuyentes y lograr un mejor aprovechamiento de los recursos públicos, en este ejercicio la política para los actos de fiscalización ha sido la de privilegiar la calidad sobre la cantidad.

En el período que se informa, se realizaron 73 mil 689 actos de fiscalización, soportado esto con una rentabilidad de 45.3 y una efectividad de 98.6 por ciento.

## B. Aplicación de multas.

Durante el período enero-septiembre de 2012 se obtuvieron ingresos procedentes de la aplicación de multas fiscales por un valor de 4,241.2 millones de pesos.

## C. Recaudación del Gobierno Federal

### RECAUDACIÓN DEL GOBIERNO FEDERAL POR NIVELES DE SALARIOS MÍNIMOS Enero-septiembre de 2012 PERSONAS FÍSICAS <sup>1\_</sup>

Salarios mínimos <sup>1_</sup>	Millones de pesos
<b>Total</b>	<b>25,995.4</b>
0 ----> 10	6,615.0
10 ----> 20	1,474.6
20 ----> 30	781.8
30 ----> 40	553.8
40 ----> 50	525.5
50 ----> 60	545.4
60 ----> 70	506.0
70 ----> 80	366.3
80 ----> 90	355.4
90 ----> 100	286.3
100 ----> Más	6,393.6
Resto <sup>2_</sup>	7,591.7

Cifras preliminares sujetas a revisión.

Las sumas pueden no coincidir debido al redondeo.

1\_ Los rangos de Ingresos para Personas Físicas son en base a salarios mínimos elevados al año.

2\_ A partir del primer trimestre de 2011, se incluye en este rubro la recaudación de RFC's no identificados.

Fuente: Secretaría de Hacienda y Crédito Público.

### RECAUDACIÓN DEL GOBIERNO FEDERAL POR RANGOS DE INGRESO Enero-septiembre de 2012 PERSONAS MORALES <sup>1\_</sup>

Rangos de Ingresos	Millones de pesos
<b>Total</b>	<b>1,807,973.6</b>
0 – 6	26,165.2
6.1 – 21	34,032.5
21.1 – 101	80,938.4
101.1 – 500	111,096.0
500.1 – Más	1,096,863.2
Resto <sup>2_</sup>	458,878.4

Cifras preliminares sujetas a revisión.

Las sumas pueden no coincidir debido al redondeo.

1\_ Los Rangos de Ingresos para Personas Morales son en base a millones de pesos.

2\_ A partir del primer trimestre de 2011, se incluye en este rubro la recaudación de RFC's no identificados.

Fuente: Secretaría de Hacienda y Crédito Público.

DEVOLUCIONES Y COMPENSACIONES POR  
SALDOS A FAVOR DE LOS CONTRIBUYENTES  
PAGADAS POR EL GOBIERNO FEDERAL  
Enero-septiembre de 2012

Conceptos	Millones de pesos	
	Devoluciones	Compensaciones
<b>Total</b>	<b>262,289.9</b>	<b>443,364.1</b>
<b>Tributarlos</b>	<b>261,975.8</b>	<b>441,019.8</b>
Renta	28,335.8	162,710.1
Valor agregado	206,211.5	26,720.7
IEPS	659.8	173,028.3
Otros	26,768.7	78,560.7
<b>No tributarlos</b>	<b>314.3</b>	<b>2,344.3</b>

Cifras preliminares sujetas a revisión.  
Las sumas pueden no coincidir debido al redondeo.  
Fuente: Secretaría de Hacienda y Crédito Público.

RECAUDACIÓN DEL GOBIERNO FEDERAL POR SECTOR ECONÓMICO  
Enero-septiembre de 2012

Conceptos	Millones de pesos
<b>Total de contribuciones</b>	<b>1,833,969.0</b>
Agricultura, ganadería, aprovechamiento forestal, pesca y caza	-7,689.4
Minería	612,651.9
Electricidad, agua y suministro de gas por ductos al consumidor final	43,462.0
Construcción	25,754.3
Industrias manufactureras	68,831.9
Comercio al por mayor	38,887.1
Comercio al por menor	18,314.1
Transportes, correos y almacenamiento	25,321.6
Información en medios masivos	29,598.2
Servicios financieros y de seguros	197,209.1
Servicios inmobiliarios y de alquiler de bienes muebles e intangibles	32,250.8
Servicios profesionales, científicos y técnicos	69,199.8
Dirección de corporativos y empresas	42,976.3
Servicios de apoyo a los negocios y manejo de desechos y servicios de remediación	151,105.3
Servicios educativos	26,748.0
Servicios de salud y de asistencia social	34,675.2
Servicios de esparcimiento culturales y deportivos, y otros servicios recreativos	5,956.7
Servicios de alojamiento temporal y de preparación de alimentos y bebidas	7,534.1
Otros servicios excepto actividades del gobierno	19,402.5
Actividades del gobierno y de organismos internacionales y extraterritoriales	61,156.1
Otros	14,938.0
Otros cuentadantes <sup>1_</sup>	315,685.4

Cifras preliminares sujetas a revisión.  
Las sumas pueden no coincidir debido al redondeo.  
1\_ / Incluye Entidades Federativas, Caja de la S.C.T., TESOFE y Aduanas.  
Fuente: Secretaría de Hacienda y Crédito Público.

RECAUDACIÓN DEL GOBIERNO FEDERAL POR SECTOR ECONÓMICO  
Enero-septiembre de 2012  
PERSONAS FÍSICAS

Conceptos	Millones de pesos
<b>Total de contribuciones</b>	<b>25,995.4</b>
Agricultura, ganadería, aprovechamiento forestal, pesca y caza	-455.3
Minería	-312.2
Electricidad, agua y suministro de gas por ductos al consumidor final	-134.0
Construcción	1,284.0
Industrias manufactureras	491.0
Comercio al por mayor	-61.2
Comercio al por menor	2,809.7
Transportes, correos y almacenamiento	985.6
Información en medios masivos	140.7
Servicios financieros y de seguros	263.7
Servicios inmobiliarios y de alquiler de bienes muebles e intangibles	7,192.9
Servicios profesionales, científicos y técnicos	5,351.3
Dirección de corporativos y empresas	38.1
Servicios de apoyo a los negocios y manejo de desechos y servicios de remediación	1,189.6
Servicios educativos	76.2
Servicios de salud y de asistencia social	1,007.9
Servicios de esparcimiento culturales y deportivos, y otros servicios recreativos	261.7
Servicios de alojamiento temporal y de preparación de alimentos y bebidas	543.8
Otros servicios excepto actividades del gobierno	1,021.6
Actividades del gobierno y de organismos internacionales y extraterritoriales	-337.2
Otros	4,637.4

Cifras preliminares sujetas a revisión.  
Las sumas pueden no coincidir debido al redondeo.  
Fuente: Secretaría de Hacienda y Crédito Público.

RECAUDACIÓN DEL GOBIERNO FEDERAL POR SECTOR ECONÓMICO  
Enero-septiembre de 2012  
PERSONAS MORALES

Conceptos	Millones de pesos
<b>Total de contribuciones</b>	<b>1,807,973.6</b>
Agricultura, ganadería, aprovechamiento forestal, pesca y caza	-7,234.0
Minería	612,964.1
Electricidad, agua y suministro de gas por ductos al consumidor final	43,596.0
Construcción	24,470.3
Industrias manufactureras	68,340.9
Comercio al por mayor	38,948.3
Comercio al por menor	15,504.4
Transportes, correos y almacenamiento	24,335.9
Información en medios masivos	29,457.5
Servicios financieros y de seguros	196,945.5
Servicios inmobiliarios y de alquiler de bienes muebles e intangibles	25,057.9
Servicios profesionales, científicos y técnicos	63,848.4
Dirección de corporativos y empresas	42,938.2
Servicios de apoyo a los negocios y manejo de desechos y servicios de remediación	149,915.6
Servicios educativos	26,671.8
Servicios de salud y de asistencia social	33,667.2
Servicios de esparcimiento culturales y deportivos, y otros servicios recreativos	5,695.0
Servicios de alojamiento temporal y de preparación de alimentos y bebidas	6,990.4
Otros servicios excepto actividades del gobierno	18,380.9
Actividades del gobierno y de organismos internacionales y extraterritoriales	61,493.4
Otros	10,300.6
Otros cuentadantes <sup>1/_</sup>	315,685.3

Cifras preliminares sujetas a revisión.  
Las sumas pueden no coincidir debido al redondeo.  
1/\_ Incluye Entidades Federativas, Caja de la S.C.T., TESOFE y Aduanas.  
Fuente: Secretaría de Hacienda y Crédito Público.

RECAUDACIÓN DEL GOBIERNO FEDERAL POR SECTOR ECONÓMICO  
Enero-septiembre de 2012  
PERSONAS FÍSICAS CON ACTIVIDAD EMPRESARIAL

Conceptos	Millones de pesos
<b>Total</b>	<b>10,928.3</b>
Agricultura, ganadería, aprovechamiento forestal, pesca y caza	-507.4
Minería	103.3
Electricidad, agua y suministro de gas por ductos al consumidor final	14.3
Construcción	1,239.2
Industrias manufactureras	926.0
Comercio al por mayor	-52.9
Comercio al por menor	2,683.2
Transportes, correos y almacenamiento	1,013.5
Información en medios masivos	173.5
Servicios financieros y de seguros	121.8
Servicios inmobiliarios y de alquiler de bienes muebles e intangibles	1,246.1
Servicios profesionales, científicos y técnicos	608.6
Dirección de corporativos y empresas	2.4
Servicios de apoyo a los negocios y manejo de desechos y servicios de remediación	1,247.1
Servicios educativos	68.7
Servicios de salud y de asistencia social	161.2
Servicios de esparcimiento culturales y deportivos, y otros servicios recreativos	99.6
Servicios de alojamiento temporal y de preparación de alimentos y bebidas	534.7
Otros servicios excepto actividades del gobierno	1,009.7
Actividades del gobierno y de organismos internacionales y extraterritoriales	8.3
Otros	227.3

Cifras preliminares sujetas a revisión.  
Las sumas pueden no coincidir debido al redondeo.  
Fuente: Secretaría de Hacienda y Crédito Público.

#### D. Créditos fiscales

**No controvertidos:** Adeudos controlados por la administración tributaria aceptados por el contribuyente, al no haberse inconformado mediante algún procedimiento legal dentro del plazo establecido o bien al haberse inconformado se desista, se confirme la validez o se deseche y no se admita medio de defensa.

- **Factible de cobro:** Créditos fiscales que tiene la administración tributaria en alguna fase del procedimiento administrativo de ejecución para su cobro.
- **Baja probabilidad de cobro:** Se refiere a aquellos créditos que la administración tributaria ha determinado a cargo de deudores insolventes, no localizados y en comprobación de incobrabilidad.

**Controvertidos:** Créditos fiscales controlados por la administración tributaria a cargo de contribuyentes que promovieron medios de defensa y por lo cual no puedan ser objeto de acciones de cobro.

Nota: La cartera total está compuesta de la suma de los créditos factible de cobro, baja probabilidad de cobro y controvertidos

SALDOS DE CRÉDITOS FISCALES POR TIPO DE  
CONTRIBUYENTE  
Datos al 30 de septiembre de 2012

Conceptos	Millones de pesos
<b>Total del saldo</b>	<b>670,281.5</b>
Personas morales	560,427.8
Personas físicas	76,397.1
Personas físicas con actividad empresarial	33,456.6

Cifras preliminares sujetas a revisión.  
Las sumas pueden no coincidir debido al redondeo.  
Fuente: Secretaría de Hacienda y Crédito Público.



**CARTERA DE CRÉDITOS FISCALES NO  
CONTROVERTIDOS**  
Datos al 30 de septiembre de 2012

	Créditos	Millones de pesos
<b>Total</b>	<b>1,440,703</b>	<b>245,587.8</b>
Factible de cobro	811,268	122,176.2
Baja probabilidad de cobro	629,435	123,411.6

Cifras preliminares sujetas a revisión.  
Las sumas pueden no coincidir debido al redondeo.

Fuente: Secretaría de Hacienda y Crédito Público.

**CARTERA DE CRÉDITOS FISCALES  
CONTROVERTIDOS**  
Datos al 30 de septiembre de 2012

	Créditos	Millones de pesos
<b>Total</b>	<b>198,874</b>	<b>424,690.9</b>

Cifras preliminares sujetas a revisión.

Fuente: Secretaría de Hacienda y Crédito Público.

**UNIVERSO DE CONTRIBUYENTES ACTIVOS REGISTRADOS**  
Datos al 30 de septiembre de 2012

Conceptos	Total General	Personas Morales	Personas Físicas		
			Total	Con actividad empresarial	No actividad empresarial
<b>Total</b>	<b>37,987,432</b>	<b>1,482,513</b>	<b>36,504,919</b>	<b>7,198,910</b>	<b>29,306,009</b>
Agricultura, ganadería, aprovechamiento forestal, pesca y caza	2,879,533	128,635	2,750,898	813,228	1,937,670
Minería	243,469	7,096	236,373	6,793	229,580
Electricidad, agua y suministro de gas por ductos al consumidor final	229,018	3,772	225,246	6,592	218,654
Construcción	1,695,567	141,386	1,554,181	255,757	1,298,424
Industrias manufactureras	5,632,201	124,435	5,507,766	572,123	4,935,643
Comercio al por mayor	1,711,912	169,874	1,542,038	365,358	1,176,680
Comercio al por menor	5,649,371	175,242	5,474,129	2,760,888	2,713,241
Transportes, correos y almacenamiento	1,320,990	47,456	1,273,534	619,910	653,624
Información en medios masivos	241,253	18,205	223,048	46,596	176,452
Servicios financieros y de seguros	745,478	21,559	723,919	33,993	689,926
Servicios inmobiliarios y de alquiler de bienes muebles e intangibles	1,039,744	82,477	957,267	115,004	842,263
Servicios profesionales, científicos y técnicos	1,787,304	136,502	1,650,802	165,809	1,484,993
Dirección de corporativos y empresas	12,987	2,909	10,078	270	9,808
Servicios de apoyo a los negocios y manejo de desechos y servicios de remediación	4,724,768	113,970	4,610,798	307,210	4,303,588
Servicios educativos	1,161,187	26,559	1,134,628	46,960	1,087,668
Servicios de salud y de asistencia social	1,259,053	68,349	1,190,704	39,484	1,151,220
Servicios de esparcimiento culturales y deportivos, y otros servicios recreativos	250,786	17,228	233,558	56,986	176,572
Servicios de alojamiento temporal y de preparación de alimentos y bebidas	460,299	20,492	439,807	155,041	284,766
Otros servicios excepto actividades del gobierno	2,508,848	159,989	2,348,859	777,401	1,571,458
Actividades del gobierno y de organismos internacionales y extraterritoriales	1,938,440	4,477	1,933,963	14,723	1,919,240
Otros	2,495,224	11,901	2,483,323	38,784	2,444,539

Cifras preliminares sujetas a revisión.  
A partir de 2010 se reportan contribuyentes activos, sin considerar el estatus de localización.  
Las sumas pueden no coincidir debido al redondeo.

Fuente: Secretaría de Hacienda y Crédito Público.

#### IV. Recaudación Federal Participable e Integración de los Fondos de Distribución

RECAUDACIÓN FEDERAL PARTICIPABLE Enero-septiembre (Millones de pesos)					
Concepto	2011	2012 <sup>p./</sup>		Diferencia	Var. % real
		Programa	Observado		
<b>Total</b>	<b>1,409,531.2</b>	<b>1,526,782.9</b>	<b>1,500,567.0</b>	<b>-26,215.9</b>	<b>2.3</b>
<b>No petroleros</b>	<b>1,052,011.4</b>	<b>1,126,702.0</b>	<b>1,151,278.1</b>	<b>24,576.1</b>	<b>5.1</b>
Renta	538,315.3	573,520.5	594,485.3	20,964.8	6.1
Impuesto empresarial a tasa única	36,816.4	39,660.6	31,582.8	-8,077.8	-17.6
Valor agregado	374,242.7	413,911.1	424,563.8	10,652.7	9.0
Producción y servicios	47,655.6	51,218.6	50,064.1	-1,154.5	0.9
Tabacos labrados	20,626.0	23,630.8	23,405.6	-225.2	9.0
Bebidas alcohólicas	4,484.0	4,271.6	6,401.6	2,130.0	37.1
Cerveza	16,461.5	17,683.3	16,313.6	-1,369.7	-4.8
Bebidas energizantes	80.2	73.0	87.0	14.0	4.2
Telecomunicaciones	6,003.9	5,559.9	3,856.3	-1,703.6	-38.3
Comercio exterior	18,422.5	19,522.1	20,564.7	1,042.6	7.2
Importación	18,420.9	19,522.1	20,564.4	1,042.3	7.2
Exportación	1.6	0.0	0.3	0.3	-84.5
Automóviles nuevos <sup>1./</sup>	5,128.5	3,830.7	5,771.6	1,940.9	8.1
Tenencia	14,507.8	1,070.3	2,526.2	1,455.9	-83.3
Impuesto federal	14.9	0.0	0.9	0.9	-94.0
Impuesto estatal <sup>2./</sup>	14,493.0	1,070.3	2,525.3	1,455.0	-83.3
Impuestos a los depósitos en efectivo	2,335.4	2,877.2	2,952.7	75.5	21.4
Recargos y actualizaciones	12,925.0	18,834.4	16,602.4	-2,232.0	23.4
Otros <sup>3./</sup>	-751.2	14.0	-561.2	-575.3	-28.2
Derecho a la minería	2,413.2	2,242.4	2,725.5	483.1	8.5
<b>Petroleros</b>	<b>357,519.8</b>	<b>400,080.9</b>	<b>349,289.0</b>	<b>-50,792.0</b>	<b>-6.2</b>
IEPS gasolinas	-96,952.1	-19,298.8	-160,163.2	-140,864.4	58.7
Artículo 2-a fracción i	-112,763.5	-37,869.6	-175,778.5	-137,908.9	49.7
Artículo 2-a fracción ii	15,811.3	18,570.8	15,615.2	-2,955.6	-5.1
Rendimientos petroleros	2,641.6	1,140.8	-391.9	-1,532.7	-114.2
Derecho ordinario sobre hidrocarburos	435,857.6	404,595.7	490,116.9	85,521.2	8.0
Derecho especial sobre hidrocarburos	3,293.0	2,745.2	4,570.2	1,825.0	33.3
Derecho adicional sobre hidrocarburos	1,973.6	872.2	2,975.8	2,103.6	44.8
Derecho ordinario sobre hidrocarburos para municipios <sup>4./</sup>	7,561.5	7,019.1	8,502.8	1,483.7	8.0
Derecho especial sobre hidrocarburos para municipios <sup>4./</sup>	57.1	47.6	79.3	31.7	33.3
Derecho adicional sobre hidrocarburos para municipios <sup>4./</sup>	34.2	15.1	51.6	36.5	44.8
Fondo de extracción de hidrocarburos	3,053.2	2,943.9	3,547.4	603.5	11.6

p./ Cifras preliminares

Nota: Las cifras corresponden a la información utilizada para el pago provisional de participaciones correspondientes a enero-septiembre lo que implica que se refiere a la recaudación del 1er ajuste cuatrimestral enero-abril y abril-agosto de 2011, de acuerdo con lo establecido en la Ley de Coordinación Fiscal. Por esta razón, los datos del presente cuadro difieren de las cifras de recaudación contenidas en los demás apartados de este reporte. Las cifras consignadas en los renglones de Tenencia resto e ISAN, corresponden al monto reportado como autoliquidable por las propias entidades federativas y se refieren a enero-septiembre.

Las sumas pueden no coincidir debido al redondeo.

1./ Incluye Fondo de Compensación del ISAN.

2./ Se refiere al impuesto sobre tenencia o uso de vehículos recaudado y autoliquidado por las entidades federativas. Incluye los accesorios derivados del gravamen.

3./ Fracción IV del artículo 1° de la Ley de Ingresos: Contribuciones no Comprendidas en las fracciones precedentes causados en ejercicios fiscales anteriores pendientes de liquidación o de pago.

4./ Corresponde a la aplicación del factor de 0.0148 a la recaudación obtenida por el Derecho Ordinario sobre Hidrocarburos, el Derecho Especial sobre Hidrocarburos y el Derecho Adicional sobre Hidrocarburos.

Fuente: Secretaría de Hacienda y Crédito Público.

**FUNCIONARIOS A LOS QUE EL SAT LES PRESENTÓ DENUNCIAS ANTE EL MINISTERIO PÚBLICO O ANTE EL  
ORGANO INTERNO DE CONTROL**  
Enero- Septiembre de 2012

Concepto	Número	
<b>Servidores Públicos Denunciados</b>		
Número de servidores públicos denunciados ante el Ministerio Público (MP)	38	
Número de servidores públicos denunciados ante el Órgano Interno de Control (OIC)	622	
<b>Distribución de servidores públicos denunciados por Unidad Administrativa</b>		
Unidad Administrativa	Ministerio Público	Órgano Interno de Control
Administración General de Recaudación (AGR)	9	48
Administración General de Aduanas (AGA)	13	238
Administración General Jurídica (AGJ)	1	20
Administración General de Auditoría Fiscal Federal (AGAFF)	7	255
Administración General de Servicios al Contribuyente (AGSC)	6	29
Administración General de Recursos y Servicios (AGRS)	1	28
Administración General de Grandes Contribuyentes (AGGC)	0	2
Administración General de Evaluación (AGE)	1	2
<b>Principales delitos, áreas de detección y distribución regional</b>		
Delito	Áreas de detección	Región
Abuso de autoridad	Administración General de Auditoría Fiscal Federal	Norte Centro
Cohedo	Administración General de Recaudación	Occidente
	Administración General de Aduanas	Noreste Norte Centro
Enriquecimiento ilícito	Administración General de Aduanas	Norte Centro
Contrabando	Administración General de Aduanas	Noreste
		Pacífico Norte
Uso de documento Falso	Administración General de Auditoría Fiscal Federal	Pacífico Centro
	Administración General de Recaudación	Occidente
	Administración General Jurídica	Centro
	Administración General de Servicios al Contribuyente	Sur
	Administración General de Recursos y Servicios	Noreste
	Administración General de Evaluación	Sureste Pacífico Norte Metropolitana
Acceso ilícito a sistemas y equipos informáticos	Administración General de Servicios al Contribuyente	Metropolitana
Coalicción de servidores públicos	Administración General de Recaudación	Centro
Ejercicio indebido del servicio público	Administración General de Aduanas	Occidente
Usurpación de profesión	Administración General de Recaudación	Centro

Cifras preliminares sujetas a revisión.

Fuente: Secretaría de Hacienda y Crédito Público.

**INDICADORES DE LA CALIDAD DEL SERVICIO AL CONTRIBUYENTE**  
Enero-Septiembre de 2012

Concepto	Enero-Septiembre 2012	
A. Calidad de la atención personal de los funcionarios	Calificaciones de los contribuyentes en una escala de 0 a 10 puntos	8.49
B. Calidad del lugar		8.81
C. Información recibida de acuerdo a las necesidades del contribuyente		8.37
D. Tiempo del trámite		7.97

Cifras preliminares sujetas a revisión.

Nota Metodológica:

Resultados obtenidos de la aplicación de encuestas telefónicas a contribuyentes.

En el tercer trimestre de 2012 se realizó una encuesta telefónica nacional levantada del 25 de septiembre al 02 de octubre, el tamaño de la muestra fue de 650 entrevistados (Base de datos CIEC de personas físicas y morales).

Los resultados obtenidos tienen un margen de error asociado de +/- 3.9% con un nivel de confianza del 95%.

Fuente: Secretaría de Hacienda y Crédito Público.

**USO DE LOS RECURSOS INFORMATICOS DEL SAT  
POR LOS CONTRIBUYENTES  
(MOVIMIENTOS)<sup>1\_/</sup>  
Enero-Septiembre de 2012**

Concepto	Número
<b>Total</b>	<b>60,494,945</b>
Declaraciones Anuales <sup>2_/</sup>	4,141,317
Avisos en Cero (Declaraciones en ceros) <sup>2_/</sup>	24,127,748
Correctivas <sup>2_/</sup>	680,208
Dictámenes <sup>3_/</sup>	316
Editores <sup>2_/</sup>	18
Declaraciones Informativas <sup>5_/</sup>	522,033
Informativas Múltiples <sup>2_/</sup>	993,955
Informativas Múltiples del IEPS <sup>2_/</sup>	32,337
Informativas de Operaciones con Terceros <sup>2_/</sup>	20,010,321
Listado de Conceptos del IETU <sup>2_/</sup>	4,089,475
Declaraciones Provisionales o Definitivas de Impuestos Federales <sup>4_/</sup>	5,897,217

Cifras preliminares sujetas a revisión.

Las sumas pueden no coincidir debido al redondeo.

1\_/ Esta información refleja las Declaraciones Electrónicas recibidas por el SAT (Operaciones), a través de Medios Electrónicos.

2\_/ Incluye las recibidas por Internet y Módulo SAT (Intranet).

3\_/ Esta cifra fue obtenida de SCADE, e incluye todos los dictámenes que se recibieron.

4\_/ Fuente Monitor de Recepción de Declaraciones en Solución Integral.

5\_/ Incluye las declaraciones DIMM, Declaranot, Formato 35, GDEF, IDE, R15, DIEMSE, 19A, Intereses y Fideicomisos, Fomento al Primer Empleo, y Otras, recibidas por Medios Electrónicos y no incluye 466 Declaraciones de PEMEX.

Fuente: Secretaría de Hacienda y Crédito Público.

**NÚMERO DE EMPLEADOS DEL SAT Y SU COSTO  
POR NIVEL<sup>1\_/</sup>  
Enero-Septiembre de 2012**

Nivel	Empleados	Costo <sup>2_/</sup> (miles de pesos)
<b>Total</b>	<b>35,697</b>	<b>7,374,266</b>
Jefe SAT	1	2,654
Administrador General	11	22,177
Administrador Central	133	217,884
Administrador	906	787,036
Subadministrador	2,669	1,080,871
Jefe de Departamento	4,787	1,189,758
Enlaces	17,470	2,765,710
Operativos	9,720	1,308,178

Cifras preliminares sujetas a revisión.

Las sumas pueden no coincidir debido al redondeo.

1\_/ Incluye personal bajo régimen de honorarios.

2\_/ Importes en términos brutos.

Fuente: Secretaría de Hacienda y Crédito Público.

PROGRAMA ANUAL DE MEJORA CONTINUA DEL SAT 2012  
Enero - Septiembre

Indicador	Unidades	Fórmula	Meta	Avance	Porcentaje de cumplimiento <sup>1_</sup> /
Eficacia de la fiscalización grandes contribuyentes	Porcentaje	(Revisiones profundas terminadas con cobros mayores a 100 mil pesos / Revisiones profundas) X 100	65.0	71.6	110.2
Eficacia de la fiscalización otros contribuyentes	Porcentaje	(Revisiones terminadas de métodos sustantivos con cifras recaudadas iguales o superiores a 50 mil pesos / Revisiones terminadas de métodos sustantivos) X 100	67.8	72.3	106.6
Recaudación secundaria por actos de fiscalización a grandes contribuyentes	Millones de pesos	Recaudación secundaria al trimestre que se reporta	22,069.2	51,905.1	235.2
Recaudación secundaria por actos de fiscalización a otros contribuyentes <sup>2_</sup> /	Millones de pesos	Recaudación secundaria al trimestre que se reporta	29,480.1	30,489.6	103.4
Recuperación de la cartera de créditos fiscales	Millones de pesos	Monto acumulado de recuperación de la cartera de créditos fiscales	19,125.0	20,533.9	107.4
Índice General de Percepción de Corrupción en el SAT	Porcentaje	Suma de porcentajes de percepción de existencia de corrupción en el SAT	30.4	29.8	102.0
Costo de la recaudación <sup>*_</sup> /	Pesos por cada 100 pesos recaudados	(Presupuesto ejercido por el SAT / Ingresos Tributarios Netos administrados por el SAT) X 100	0.81	0.79	102.5
Costo de la recaudación bruta aduanera	Pesos por cada 100 pesos recaudados	(Presupuesto ejercido por la AGA (gasto corriente) / Recaudación bruta total AGA) X 100	0.77	0.71	108.5
Promedio de recaudación por acto de fiscalización a grandes contribuyentes	Millones de pesos	Recaudación obtenida por actos de fiscalización a Grandes Contribuyentes / Número de actos de fiscalización terminados con autocorrección a Grandes Contribuyentes	74.2	119.9	161.6
Promedio de recaudación secundaria por acto de fiscalización a otros contribuyentes <sup>2_</sup> /	Miles de pesos	(Recaudación secundaria obtenida por actos de fiscalización a otros contribuyentes / Número de actos de fiscalización terminados por autocorrección a otros contribuyentes) X 1000	1,031.3	994.9	96.5
Ingresos tributarios de los nuevos contribuyentes	Porcentaje	(Ingresos tributarios brutos acumulados de los nuevos contribuyentes inscritos en el año anterior, obtenidos al periodo / Ingresos tributarios brutos acumulados al periodo) X 100	1.1	0.74	67.3
Rangos de tiempo de espera con y sin cita	Calificación en una escala del 0 al 100	((citas (0.8 [ R1 ] + 0.2 [ R2 ] ) X 0.85) + (no citas (0.9 [ R3 ] ) + (0.1 [ R4 ] ) X 0.15))	80.0	79.15	98.9
Calidad de la atención presencial	Calificación	PP + LC + LS + DIS + PFAP + TE + HAO + IMG + CyT + IOP + PMM	90.0	95.15	105.7
Porcentaje de declaraciones de pago por Internet	Porcentaje	(Número de declaraciones de pago recibidas por Internet al periodo / Total de declaraciones de pago recibidas por medios electrónicos al periodo) X 100	85.6	84.8	99.1
Juicios ganados por el SAT a otros contribuyentes en sentencias definitivas <sup>3_</sup>	Porcentaje	(Número de juicios ganados / Número de juicios concluidos) X 100	56.2	54.7	97.3
Juicios ganados por el SAT a grandes contribuyentes en sentencias definitivas	Porcentaje	(Número de juicios ganados / Número de juicios concluidos) X 100	56.3	51.6	91.7
Recaudación por empleado <sup>*_</sup> /	Millones de pesos	Ingresos tributarios netos administrados por el SAT / Personal del SAT	21.2	21.6	101.9
Cobertura de capacitación	Porcentaje	(Personal que recibió alguna acción de capacitación / Personal del SAT) X 100	85.0	95.9	112.8
Percepción del Servicio Canal Telefónico	Promedio en una escala de 0 a 100	[(A1 / B1) X 0.65] + [(A2 / B2) X 0.35] X 100	80.0	96.6	120.8
Percepción del Servicio Chat uno a uno	Promedio en una escala de 0 a 100	(PMP / TP) X 100	80.0	85.7	107.1

Cifras preliminares.

Las sumas pueden no coincidir debido al redondeo.

1\_ / El porcentaje de cumplimiento puede no coincidir debido a redondeo.

2\_ / No incluye grandes contribuyentes y considera sólo datos de las Administraciones Locales.

3\_ / Primera y segunda instancias; no incluye grandes contribuyentes.

\*\_ / Por cuestiones de disponibilidad de información se presentan cifras al mes de junio de 2012.

Otros contribuyentes.- Son aquellas personas físicas y morales que fueron sujetos a actos de fiscalización por parte de la Administración General de Auditoría Fiscal Federal.

Fuente: Secretaría de Hacienda y Crédito Público.

RECAUDACIÓN TOTAL NETA DE GRANDES CONTRIBUYENTES SIN PEMEX

Enero - Junio 2012

Cifras en millones de pesos

SECTOR	Gran división manufacturera	Privado				Total sector privado	Total sector público (Gobierno)	Total
		Consolidación	Diversos	Financiero	Residentes en el extranjero			
<b>1 - Primario</b>	1164	Agricultura, ganadería, aprovechamiento forestal, pesca y caza	1.8	-2,640.2	3.5			<b>-2,634.9</b>
<b>Total 1 - Primario</b>			<b>1.8</b>	<b>-2,640.2</b>	<b>3.5</b>			<b>-2,634.9</b>
<b>2 - Industrial</b>	1165	Minería	772.7	6,058.2	0.1	699.5		<b>7,530.5</b>
	1166	Electricidad, agua y suministro de gas por ductos al consumidor final	888.5	1,321.0				<b>2,209.5</b>
	1167	Construcción	1,850.4	5,521.3	5.2	-5.8		<b>7,371.0</b>
	1168	Industrias manufactureras	48,484.5	29,138.0	0.9	734.0		<b>78,357.4</b>
	<b>Total 2 - Industrial</b>			<b>51,996.1</b>	<b>42,038.5</b>	<b>6.1</b>	<b>1,427.7</b>	
<b>3 - Servicios</b>	1169	Comercio al por mayor	11,123.7	23,850.3	3.3	36.0		<b>35,013.3</b>
	1170	Comercio al por menor	-2,559.1	10,753.6	42.4	481.4		<b>8,718.3</b>
	1171	Transportes, correos y almacenamiento	1,384.1	8,112.8	67.5	-1,339.8		<b>8,224.6</b>
	1172	Información en medios masivos	9,090.2	5,903.5	0.9	15.7		<b>15,010.3</b>
	1173	Servicios financieros y de seguros	5,471.7	1,610.5	73,932.4	87.0		<b>81,101.6</b>
	1174	Servicios inmobiliarios y de alquiler de bienes muebles e intangibles	3,101.2	4,432.9	504.1	335.4		<b>8,373.6</b>
	1175	Servicios profesionales, científicos y técnicos	5,645.9	7,885.2	14.5	250.1		<b>13,795.7</b>
	1176	Dirección de corporativos y empresas	6,617.2	105.5	2,468.9			<b>9,191.6</b>
	1177	Servicios de apoyo a los negocios y manejo de desechos y servicios de remediación	62,309.9	24,166.7	2,156.1	3,290.2		<b>91,922.9</b>
	1178	Servicios educativos		53.4				<b>53.4</b>
	1179	Servicios de salud y de asistencia social	127.9	535.1	78.5	5.3		<b>746.8</b>
	1180	Servicios de esparcimiento culturales y deportivos, y otros servicios recreativos	347.1	351.4	0.6	24.2		<b>723.3</b>
	1181	Servicios de alojamiento temporal y de preparación de alimentos y bebidas	379.6	1,118.8		58.5		<b>1,556.9</b>
1182	Otros servicios excepto actividades del gobierno	1,622.7	1,939.2	59.1	109.8		<b>3,730.8</b>	
1183	Actividades del gobierno y de organismos internacionales y extraterritoriales	208.2	16.4	70.1	-38.1		<b>256.5</b>	
<b>Total 3 - Servicios</b>			<b>104,870.3</b>	<b>90,835.3</b>	<b>79,398.5</b>	<b>3,315.7</b>		<b>278,419.7</b>
<b>4 - Otros</b>	2219	Actividad pendiente de aclaración	5,570.4	5,573.0	1.1	26.7		<b>11,171.3</b>
<b>Total 4 - Otros</b>			<b>5,570.4</b>	<b>5,573.0</b>	<b>1.1</b>	<b>26.7</b>		<b>11,171.3</b>
<b>Total general</b>			<b>162,438.6</b>	<b>135,806.6</b>	<b>79,409.2</b>	<b>4,770.1</b>		<b>382,424.4</b>
							<b>89,286.1</b>	<b>471,710.5</b>

Cifras preliminares sujetas a revisión.

Las sumas pueden no coincidir debido al redondeo.

Fuente: Secretaría de Hacienda y Crédito Público.

## V. Disposiciones fiscales que impactan negativamente la recaudación

### SAT

En cumplimiento a lo previsto por el artículo 107 de la Ley Federal de Presupuesto y Responsabilidad Hacendaria, a continuación se informa sobre diversas disposiciones fiscales que impactan negativamente la recaudación.

En toda controversia fiscal, misma que en la mayoría de los casos es resuelta por los tribunales competentes, consideramos que existe inseguridad jurídica en la recaudación, no obstante, dicha inseguridad se observa con claridad en aquellos juicios en los que los actos de autoridad se oponen claramente a jurisprudencias emitidas por el Poder Judicial de la Federación, ya sea en el ámbito de legalidad o constitucionalidad.

Sobre este punto, a continuación mencionamos algunos rubros de jurisprudencias que de llegarse a aplicar en una controversia fiscal, originaría resultados desfavorables para la autoridad.

- En todos aquellos casos en los que se emita una orden de visita domiciliaria por las mismas contribuciones, aprovechamientos y periodos revisados en una visita anterior que fue declarada nula lisa y llanamente por insuficiencia o indebida fundamentación de la competencia material de la autoridad domiciliaria, en virtud de la siguiente jurisprudencia: "ORDEN DE VISITA DOMICILIARIA. LA DIRIGIDA A UN CONTRIBUYENTE EN

RELACIÓN CON CONTRIBUCIONES, APROVECHAMIENTOS, PERIODOS Y HECHOS MATERIA DE UNA PRIMERA ORDEN, DECLARADA NULA POR INDEBIDA O INSUFICIENTE FUNDAMENTACIÓN Y MOTIVACIÓN RESPECTO A LA COMPETENCIA MATERIAL DE LA AUTORIDAD QUE LA EMITIÓ, CONTRAVIENE EL ÚLTIMO PÁRRAFO DEL ARTÍCULO 46 DEL CÓDIGO FISCAL DE LA FEDERACIÓN (**LEGISLACIÓN VIGENTE A PARTIR DEL 1o. DE ENERO DE 2008**).”, misma que fue emitida por la Segunda Sala de la Suprema Corte de Justicia de la Nación en el mes de agosto de 2011.

- En todos aquellos casos en que se controvierta una resolución en la que se impusieron diversas multas al actualizarse varios de los supuestos contenidos en el artículo 81, fracción I, del Código Fiscal de la Federación, en virtud de la siguiente tesis: **“MULTA POR INFRACCIÓN AL ARTÍCULO 81, FRACCIÓN I, DEL CÓDIGO FISCAL DE LA FEDERACIÓN. SÓLO SE APLICARÁ LA QUE RESULTE MAYOR, AUN CUANDO LA AUTORIDAD ESTIME ACTUALIZADA MÁS DE UNA DE LAS HIPÓTESIS ESTABLECIDAS EN EL CITADO PRECEPTO, EN TÉRMINOS DEL ARTÍCULO 75, FRACCIÓN V, DEL MISMO ORDENAMIENTO.”**, la cual fue emitida por el Cuarto Tribunal Colegiado en Materia Administrativa del Segundo Circuito en el mes de enero de 2011.

## IMSS

El artículo 60, de la Ley Federal de Procedimiento Contencioso Administrativo establece que interpuesto el recurso de reclamación, se ordenará correr traslado a la contraparte por el término de cinco días para que exprese lo que a su derecho convenga.

Esta disposición causa inseguridad, en los casos en los que el recurso de reclamación se interpone en contra de las resoluciones del Magistrado Instructor que desechan una demanda, toda vez que únicamente se corre traslado del recurso de reclamación, pero no se corre traslado de la demanda ni del acuerdo de desechamiento. Lo anterior genera que la parte demandada carezca de certeza jurídica y tenga que formular sus manifestaciones sin contar con los elementos suficientes para su defensa.

Por lo anterior, se considera conveniente que se reforme esta disposición, a fin de que se establezca que interpuesto el recurso de reclamación en contra del o desechamiento de la demanda, se ordene correr traslado a la contraparte anexando copia de la demanda y del acuerdo de desechamiento, para que la parte demandada exprese lo que a su derecho convenga.

## VI. Informe sobre los elementos cuantitativos que sirvieron de base para el cálculo del IEPS de gasolinas y diesel del tercer trimestre de 2012

El Artículo 22, tercer párrafo, fracción VIII de la Ley de Ingresos de la Federación para el Ejercicio Fiscal de 2012, señala que en los informes trimestrales sobre la Situación Económica, las Finanzas Públicas y la Deuda Pública se deberá incluir, con el objeto de evaluar el desempeño en materia de eficiencia recaudatoria, los elementos cuantitativos que sirvieron de base para el cálculo del Impuesto Especial sobre Producción y Servicios (IEPS), conforme al artículo 2o.-A, fracción I de la Ley del IEPS. Dado que, de acuerdo a esta fracción, los cálculos se realizan por agencia de ventas y por tipo de combustible, en este informe se presenta, para efectos informativos, el promedio nacional de cada uno de los elementos que intervienen en el cálculo y son desglosados conforme a los incisos contenidos en la mencionada fracción I, la cual define el procedimiento para el cálculo de las tasas del impuesto aplicable a las gasolinas y el diesel<sup>1</sup> :

<sup>1</sup> Debido a las diferencias regionales en términos de zonas de tasa de IVA (11% y 16%) y a la presencia de precios homologados en las fronteras, entre otros factores, los promedios nacionales ponderados reflejan una estructura estimada; sin embargo, los montos de IEPS enterados por Pemex de manera mensual corresponden a los montos que, de acuerdo con la Ley del IEPS, resultan para cada agencia de ventas y cada producto, de conformidad con las tasas del IEPS publicadas mensualmente en el Diario Oficial de la Federación.

- a) Al precio de referencia ajustado por calidad se le suma el costo de manejo y el costo neto de transporte a las agencias de ventas de Pemex, en el periodo comprendido del día 26 del segundo mes anterior al día 25 del mes inmediato anterior a aquél por el que se calcule la tasa, sin incluir, en este último caso, el impuesto al valor agregado.

Inciso a) (\$/litro)					
	Pemex Magna	Pemex Premium	Pemex Diesel	Diesel Industrial de Bajo Azufre	Diesel Marino
<b>Julio</b>					
Precio de Referencia	10.05	10.05	10.63	10.63	10.71
+ Ajuste por calidad	0.11	1.35	0.13	0.13	0.13
+ Costo de Transporte	0.41	0.54	0.23	0.23	0.23
+ Costo de Manejo	0.13	0.36	0.13	0.13	0.13
<b>Total Inciso a)</b>	<b>10.70</b>	<b>12.29</b>	<b>11.12</b>	<b>11.12</b>	<b>11.21</b>
<b>Agosto</b>					
Precio de Referencia	9.55	9.55	9.95	9.95	9.84
+ Ajuste por calidad	0.11	1.83	0.13	0.13	0.13
+ Costo de Transporte	0.43	0.57	0.24	0.24	0.24
+ Costo de Manejo	0.14	0.37	0.14	0.14	0.14
<b>Total Inciso a)</b>	<b>10.23</b>	<b>12.32</b>	<b>10.46</b>	<b>10.46</b>	<b>10.35</b>
<b>Septiembre</b>					
Precio de Referencia	9.29	9.29	10.02	10.02	9.81
+ Ajuste por calidad	0.10	1.79	0.13	0.13	0.13
+ Costo de Transporte	0.41	0.54	0.23	0.23	0.23
+ Costo de Manejo	0.13	0.35	0.13	0.13	0.13
<b>Total Inciso a)</b>	<b>9.94</b>	<b>11.98</b>	<b>10.51</b>	<b>10.51</b>	<b>10.30</b>

Nota: El mes corresponde al de la presentación de la declaración. Por ejemplo, en el caso de julio, los datos corresponden a la declaración de junio de 2012 que fue presentada en julio de 2012. La suma de los totales puede no coincidir debido al redondeo de las cifras.

Fuente: Estimación de la UPI, con información de Pemex para el cálculo de las tasas del IEPS, para cada uno de los meses.

- b) Para cada combustible se adiciona el margen comercial que haya fijado Petróleos Mexicanos a los expendios autorizados por el combustible de que se trate en el periodo citado más los costos netos de transporte del combustible de la agencia de ventas de que se trate al establecimiento del expendedor incurridos durante dicho periodo, sin incluir, en ambos casos, el impuesto al valor agregado.

Inciso b) (\$/litro)					
	Pemex Magna	Pemex Premium	Pemex Diesel	Diesel Industrial de Bajo Azufre	Diesel Marino
<b>Julio</b>					
Margen Comercial más Flete	0.74	0.79	0.67	0.31	0.57
<b>Agosto</b>					
Margen Comercial más Flete	0.78	0.80	0.71	0.26	0.54
<b>Septiembre</b>					
Margen Comercial más Flete	0.78	0.81	0.71	0.29	0.56

Fuente: Estimado por la UPI con información de Pemex para el cálculo de las tasas del IEPS, para cada uno de los meses.

- c) De conformidad con lo que establece el último párrafo de la fracción II del artículo 7o. de la Ley de Ingresos de la Federación para el Ejercicio Fiscal de 2012, a fin de sustraer el impuesto al valor agregado según se trate de la zona geográfica con tasa de IVA de 11% o de 16%, respectivamente; el precio de venta al público se multiplica por el factor de 0.9009 cuando la enajenación se realice con tasa del impuesto al valor agregado de 11 por ciento y el factor de 0.8621 cuando la enajenación se realice con tasa del impuesto al valor agregado de 16 por ciento.

Asimismo, el penúltimo párrafo de la fracción II del artículo 7o. de la Ley de Ingresos de la Federación para el Ejercicio Fiscal de 2012, señala que para el cálculo de las tasas del IEPS, las cuotas establecidas en la fracción II del artículo 2o.-A de la Ley del IEPS, no se considerarán como parte del precio de venta al público.



Inciso c) (\$/litro)

	Pemex Magna	Pemex Premium	Pemex Diesel	Diesel Industrial de Bajo Azufre	Diesel Marino
<b>Julio</b>					
Precio Público Promedio	10.16	10.83	10.48	10.48	10.48
- Cuota Estatal	0.36	0.44	0.30	0.30	0.30
Precio Público sin cuota	9.80	10.39	10.18	10.18	10.18
- IVA	1.30	1.38	1.35	1.35	1.35
Precio Público sin IVA	8.50	9.01	8.83	8.83	8.83
<b>Agosto</b>					
Precio Público Promedio	10.24	10.88	10.56	10.56	10.56
- Cuota Estatal	0.36	0.44	0.30	0.30	0.30
Precio Público sin cuota	9.88	10.44	10.26	10.26	10.26
- IVA	1.31	1.39	1.36	1.36	1.36
Precio Público sin IVA	8.57	9.05	8.90	8.90	8.90
<b>Septiembre</b>					
Precio Público Promedio	10.34	10.94	10.65	10.65	10.65
- Cuota Estatal	0.36	0.44	0.30	0.30	0.30
Precio Público sin cuota	9.98	10.50	10.36	10.36	10.36
- IVA	1.33	1.40	1.38	1.38	1.38
Precio Público sin IVA	8.65	9.11	8.98	8.98	8.98

Fuente: Estimado por la UPI con información de Pemex para el cálculo de las tasas del IEPS, para cada uno de los meses. La suma de los totales puede no coincidir debido al redondeo de las cifras.

Los precios al público promedio se determinan como el promedio de los precios en cada una de las agencias de ventas y para cada producto; y para cada agencia de ventas y producto se determina el precio sumando el total de las facturas dividido entre el volumen total enajenado, con los ajustes por notas de débito o crédito, según corresponda. Por ello, el precio al público promedio que se expresa en estos promedios nacionales puede no coincidir con el precio de lista al público en estaciones de servicio.

- d) El monto que resulta conforme al inciso c) se disminuye con las cantidades obtenidas conforme a los incisos a) y b).

Inciso d) (\$/litro)

	Pemex Magna	Pemex Premium	Pemex Diesel	Diesel Industrial de Bajo Azufre	Diesel Marino
<b>Julio</b>					
Precio Público sin IVA	8.50	9.01	8.83	8.83	8.83
- Total inciso a)	10.70	12.29	11.12	11.12	11.21
- Total inciso b)	0.74	0.79	0.67	0.31	0.57
Monto de IEPS	-2.94	-4.07	-2.96	-2.60	-2.95
<b>Agosto</b>					
Precio Público sin IVA	8.57	9.05	8.90	8.90	8.90
- Total inciso a)	10.23	12.32	10.46	10.46	10.35
- Total inciso b)	0.78	0.80	0.71	0.26	0.54
Monto de IEPS	-2.44	-4.07	-2.27	-1.83	-1.99
<b>Septiembre</b>					
Precio Público sin IVA	8.65	9.11	8.98	8.98	8.98
- Total inciso a)	9.94	11.98	10.51	10.51	10.30
- Total inciso b)	0.78	0.81	0.71	0.29	0.56
Monto de IEPS	-2.07	-3.68	-2.25	-1.82	-1.88

Fuente: Estimado por la UPI con información de Pemex para el cálculo de las tasas del IEPS, para cada uno de los meses. La suma de los totales puede no coincidir debido al redondeo de las cifras.

e) La tasa del IEPS para cada combustible se obtiene al dividir la cantidad determinada conforme al inciso d) entre el monto que se obtuvo conforme al inciso a) y el resultado se multiplica por 100.

Mensualmente se calculan las tasas del IEPS por agencia de ventas y tipo de combustible y se publican en el Diario Oficial de la Federación.

De acuerdo con las declaraciones del organismo presentadas en julio, agosto y septiembre de 2012, más el efecto de los estímulos fiscales establecidos en el apartado A del artículo 16 de la Ley de Ingresos de la Federación para 2012, el monto total por este impuesto se ubicó en -47,016.5 millones de pesos.

## XV. AVANCES DEL PROGRAMA DE CADENAS PRODUCTIVAS DE NACIONAL FINANCIERA, S.N.C.

### 1. Antecedentes

El Decreto de Presupuesto de Egresos de la Federación (PEF) para el ejercicio fiscal de 2007, publicado el 28 de diciembre de 2006, en el marco del capítulo destinado a las Disposiciones de Austeridad, Mejora y Modernización de la Gestión Pública, estableció en su Artículo 17 que las dependencias y entidades de la Administración Pública Federal debían incorporarse al Programa de Cadenas Productivas de Nacional Financiera, S.N.C., y dar de alta en el mismo la totalidad de las cuentas por pagar a sus proveedores en adquisiciones de bienes y servicios, arrendamientos y obra pública, con el propósito de dar mayor certidumbre, transparencia y eficiencia en los pagos.

El 28 de febrero de 2007 se publicaron en el Diario Oficial de la Federación las Disposiciones Generales a las que deberán sujetarse las dependencias y entidades de la Administración Pública Federal para su incorporación al Programa de Cadenas Productivas de Nacional Financiera, S.N.C., Institución de Banca de Desarrollo.

Adicionalmente, el Artículo Quinto Transitorio del PEF 2008 señala que las Disposiciones Generales a las que deberán sujetarse las dependencias y entidades para su incorporación al Programa de Cadenas Productivas de Nacional Financiera, S.N.C., publicadas en el Diario Oficial de la Federación del día 28 de febrero de 2007, continuarán en vigor durante el ejercicio fiscal 2008, en tanto no se emitan modificaciones o nuevas disposiciones en la materia.

El Decreto de PEF para el ejercicio fiscal de 2009, publicado el 28 de noviembre de 2008, en su Artículo 19 indica que las dependencias y entidades deberán sujetarse al Programa de Cadenas Productivas de Nacional Financiera, S.N.C., y dar de alta la totalidad de las cuentas por pagar a sus proveedores o contratistas, incorporar fecha de recepción del bien o servicio, incorporar un dígito identificador en los documentos de pago que registren en el sistema de administración financiera federal que acredite la inscripción de la cuenta por pagar en el Programa de Cadenas Productivas, requerir a los proveedores y contratistas su afiliación al Programa de Cadenas Productivas, y emplear preferentemente la Plataforma de Compras Electrónicas de Nacional Financiera, S.N.C. cuando celebren contratos a través del procedimiento de adjudicación directa. Para el cumplimiento de lo anterior el 6 de abril del 2009 se publicaron en el DOF, las modificaciones de las disposiciones generales.

En el DOF del 28 de mayo de 2009 se publicó entre otras reformas a la Ley de Adquisiciones Arrendamientos y Servicios de Sector Público, en su Artículo 51, la modificación al plazo máximo de pago al proveedor que disminuyó de 45 a 20 días naturales, contados a partir de la entrega de la factura respectiva. Esta modificación entró en vigor el 27 de junio del mismo año.

El Decreto de PEF para el ejercicio fiscal de 2010, publicado el 7 de diciembre de 2009, en el marco del capítulo destinado a las Disposiciones de Austeridad, Mejora y Modernización de la Gestión Pública, ratifica en su Artículo 20, que las dependencias y entidades deberán sujetarse al Programa de Cadenas Productivas de Nacional Financiera, S.N.C., y dar de alta en el mismo la totalidad de las cuentas por pagar a sus proveedores o contratistas, apegándose a las disposiciones generales aplicables al Programa; también establece que el registro de las cuentas por pagar deberá realizarse de acuerdo a los plazos definidos en las disposiciones generales, que las dependencias y entidades requerirán a los proveedores y contratistas su afiliación al Programa de Cadenas Productivas y que éstas deberán tomar en cuenta mecanismos que promuevan la realización de los pagos correspondientes a través de dicho programa. Las Dependencias y Entidades que realicen contrataciones mediante el procedimiento de adjudicación directa podrán emplear preferentemente la Plataforma de Compras Electrónicas, hasta en tanto se concluyan las adecuaciones al sistema electrónico de contrataciones

gubernamentales CompraNet.<sup>1</sup> Para el cumplimiento de lo anterior el 25 de junio de 2010 se publicaron en el DOF, las modificaciones de las disposiciones generales. El Decreto de PEF para el ejercicio fiscal de 2011, publicado el 7 de diciembre de 2010, ratifica en su Artículo 21 lo expuesto en el Decreto de PEF para el ejercicio fiscal de 2010. El Decreto de PEF para el ejercicio fiscal de 2012, publicado el 12 de diciembre de 2011, ratifica en su Artículo 22 lo expuesto en el Decreto de PEF para el ejercicio fiscal de 2010.

Para cumplir con el mandato del Plan Nacional de Desarrollo 2007-2012 en cuanto a apoyar el desarrollo de las micro, pequeñas y medianas empresas (PyMEs), el programa tiene como meta que en el 2012 las compras del Gobierno Federal realizadas a este segmento de la economía equivalgan al 35% del presupuesto asignado.

Este programa procura mejorar la relación de las instituciones públicas con proveedores y contratistas, inyectando transparencia en sus procesos de compra y pago; asimismo, ofrece un mecanismo ágil de financiamiento, al cobrar por anticipado las ventas de bienes, servicios y obra pública contratada por el Gobierno Federal, a la vez que se permite que los proveedores y contratistas tengan acceso a información, capacitación y financiamiento.

## 2. Resumen Ejecutivo de Avances

Respecto a la incorporación al Programa de Cadenas Productivas del Gobierno Federal, al cierre del 3er. Trimestre de 2012, 262 dependencias, organismos desconcentrados y entidades de control presupuestario directo e indirecto han firmado el Convenio de Adhesión y 257 han publicado sus cuentas por pagar en el programa.

En relación al registro y operación, en el período comprendido entre el 1º de enero y el 30 de septiembre de 2012, las Dependencias y Entidades registraron cuentas por pagar equivalentes a 246,356 millones de pesos (MDP) en 1,230,281 documentos de pago, de los cuales 5,531 proveedores han ejercido el beneficio del cobro anticipado a través de 221,752 documentos, por un monto de 55,957 MDP, es decir, el 23% del monto registrado se operó a través de factoraje.

Respecto al costo que pagaron los proveedores en el período comprendido entre el 1º de enero y el 30 de septiembre de 2012 al cobrar anticipadamente sus facturas, éste equivale al 0.35% promedio de descuento del monto de la factura.

En el período referido 59,230 proveedores han contado con información disponible de sus cuentas por cobrar en Cadenas Productivas del Gobierno Federal y 19,148 nuevos proveedores y contratistas fueron registrados en el Programa.

Desde que inició el Programa, las Dependencias y Entidades han registrado en sus respectivas Cadenas Productivas 587,892 proveedores y contratistas, considerando que dichos proveedores y contratistas pueden pertenecer a más de una Cadena Productiva, el número de proveedores únicos registrados a la fecha es de 379,590.

<sup>1</sup> CompraNet 5.0 fue lanzado a finales de octubre de 2010

### 3. Avance al 30 de septiembre 2012

Al cierre del periodo se identificaron 53 dependencias, organismos desconcentrados y entidades de control presupuestario directo e indirecto que presentan un Nulo o Muy Bajo Nivel de Registro de cuentas por pagar en Cadenas Productivas, 4 que presentan Bajo Nivel de Registro y 205 con nivel de Registro Constante.

Nivel de Registro			
	Muy Bajo o Nulo	Bajo	Constante
Número	53	4	205
Porcentaje	20%	2%	78%

Información a Septiembre 2012.

En relación a la implementación de las Modificaciones a las Disposiciones Generales a sujetarse las dependencias y entidades de la Administración Pública Federal para su incorporación al Programa de Cadenas Productivas de Nacional Financiera, S.N.C., publicadas en el DOF el lunes 6 de abril de 2009, el avance es el siguiente:

Respecto del numeral 8 consistente en la incorporación del Dígito Identificador que acredite el registro de la cuenta por pagar en Cadenas Productivas, se tiene un avance del 99% en la activación del campo.

Análisis de Cumplimiento Disposiciones 2009 Activación del Dígito Identificador			
	Organismos con Activación	Organismos en Implementación	Total
Registro de Dígito Identificador	261	1	262
Porcentaje	99%	1%	100%

Información a Septiembre 2012.

Respecto del numeral 9 fracciones II y III; consistente en la incorporación de 4 nuevos campos en el registro de las cuentas por pagar en Cadenas Productivas, entre otros, la fecha de recepción del bien ó servicio, se reporta un avance del 92% en el registro por parte de las dependencias y entidades.

Análisis de Cumplimiento Disposiciones 2009 Registro de 4 Nuevos Campos			
	Organismos con Registro	Organismos en Implementación	Total
Registro de 4 Nuevos Campos	242	20	262
Porcentaje	92%	8%	100%

Información a Septiembre 2012

### 4. Seguimiento

De acuerdo al numeral 21 de las Disposiciones Generales a las que deberán sujetarse las Dependencias y Entidades de la Administración Pública Federal para su Incorporación al Programa de Cadenas Productivas de Nacional Financiera S.N.C., Institución de Banca de Desarrollo, se presenta la información agregada conforme a los avances alcanzados:

## I. El porcentaje de los Proveedores o Contratistas que usan Cadenas Productivas:

- a) La proporción de Proveedores o Contratistas a los que se les han registrado cuentas por pagar, respecto al total de Proveedores y Contratistas de las Dependencias y Entidades.

Número de Proveedores incorporados / Número de Proveedores registrados (acumulado)			
Proveedores	Incorporados (Con publicación)	Registrados (Sin publicación)	Total
Número	78,707	509,185	587,892
Porcentaje	13%	87%	100%

- b) La proporción de operaciones efectuadas respecto al número de Cuentas por Pagar susceptibles de Factoraje en las Cadenas Productivas de Dependencias y Entidades.

Número de operaciones efectuadas en Cadenas Productivas por Dependencias y Entidades / Número de Cuentas por Pagar susceptibles de Factoraje o Descuento Electrónico			
	Documentos operados	Documentos sin operar	Total
Número	221,752	597,432	819,184
Porcentaje	28%	73%	100%

- c) La proporción del monto total operado en Factoraje, respecto al monto de las Cuentas por Pagar susceptibles de Factoraje, en las Cadenas Productivas de Dependencias y Entidades.

Monto total Operado / Monto de las Cuentas por Pagar susceptibles de Factoraje o Descuento Electrónico			
	Monto total operado	Monto total sin operar	Total
Millones de pesos	55,957	190,399	246,356
Porcentaje	23%	77%	100%

## II. La participación de las Dependencias y Entidades en Cadenas Productivas:

- a) La proporción de Dependencias y Entidades que han registrado Proveedores en Cadenas Productivas respecto al total de Dependencias y Entidades.

Número de Dependencias y Entidades con registros de proveedores en Cadenas Productivas / Total de Dependencias y Entidades			
	Con Registro	En proceso	Total
Número	261	1	262
Porcentaje	99%	1%	100%

- b) La proporción de operaciones realizadas en las Cadenas Productivas de Dependencias y Entidades respecto al total de operaciones efectuadas en Cadenas Productivas.

Número de Operaciones de Dependencias y Entidades / Total de Operaciones efectuadas en Cadenas Productivas			
	Operaciones de dependencias y entidades 3er. trimestre 2012	Operaciones en otras Cadenas 3er. trimestre 2012	Total
Número	221,752	1,696,206	1,917,958
Porcentaje	12%	88%	100%

Información Ene - Sep 2012.

- c) La proporción del monto operado en Factoraje o Descuento Electrónico de las Cadenas Productivas de Dependencias y Entidades respecto al monto operado en Factoraje o Descuento Electrónico en todas las Cadenas Productivas.

Monto total de Factoraje o Descuento Electrónico de las Dependencias y Entidades / Monto total de Factoraje o Descuento en Cadenas Productivas			
	Monto de operación de dependencias y entidades	Monto de operación en otras Cadenas	Total
Millones de pesos	55,957	132,657	188,614
Porcentaje	30%	70%	100%

Información Ene - sep 2012.

- d) Costo del Financiamiento.

Durante el período enero - septiembre de 2012, el costo de financiamiento del factoraje y/o descuento electrónico en Cadenas Productivas de Dependencias y Entidades fue del 0.35% para los proveedores.

## 5. Autoevaluación

En el tercer trimestre se operaron 55,957 MDP lo cual representa el 23% de lo publicado en este periodo, dicha operación fue ejercida por 5,531 proveedores.

En el periodo referido 59,230 proveedores, contaron con información disponible de sus cuentas por cobrar en Cadenas Productivas del Gobierno Federal.

En cuanto al nivel de registro de cuentas por pagar en el programa, se incrementó en un 19% comparado con el 3er trimestre de 2011.

## 6. Avance con BANOBRAS

El art. 20 del PEF 2010 contempla que Nacional Financiera, S.N.C. en coordinación con el Banco Nacional de Obras y Servicios Públicos, S.N.C. concluirá a más tardar el último día hábil de agosto, la implementación de los mecanismos para que los financiamientos que se concreten a través de éste programa, vinculados con la realización de obras de infraestructura y servicios públicos relacionados, se efectúen con recursos de esta última institución.

En el pasado mes de agosto de 2009, se dio cumplimiento a lo correspondiente a este punto, quedando definidos los mecanismos por los cuales los financiamientos que se concretan a través de Cadenas Productivas vinculados a obras de infraestructura y servicios públicos relacionados, se efectúen con recursos de Banobras.

En la actualidad, se requiere acordar ciertos ajustes en la forma y condiciones de los recursos de Banobras hacia Nacional Financiera.

En el Art. 22 del PEF para el ejercicio fiscal de 2012, se eliminó el párrafo donde se indicaba que Nacional Financiera, S.N.C. debería trabajar de manera conjunta con el Banco Nacional de Obras y Servicios Públicos, S.N.C.



NACIONAL FINANCIERA, S.N.C.  
PROGRAMA DE CADENAS PRODUCTIVAS DEL GOBIERNO FEDERAL  
REPORTE DE ORGANISMOS CON BAJO, MUY BAJO Y NULO NIVEL DE REGISTRO  
Del 1 de enero al 30 de septiembre de 2012

DEPENDENCIA / ENTIDAD	Firma de Convenio	Funcionarios Capacitados	Registro de Cuentas por Pagar *	Nota
<b>Agricultura, Ganadería, Desarrollo Rural</b>				
Comisión Nacional de Acuacultura y Pesca	Firmado	Realizada	Nulo	
Fondo de Empresas Expropiadas del Sector Azucarero	Firmado	Realizada	Bajo	
Servicio Nacional de Inspección y Certificación de Semillas	Firmado	Realizada	Nulo	
Universidad Autónoma Chapingo	Firmado	Realizada	Nulo	
<b>Comunicaciones y Transportes</b>				
Administración Portuaria Integral de Coatzacoalcos	Firmado	Realizada	Nulo	
Comisión Federal de Telecomunicaciones	Firmado	Realizada	Nulo	
Instituto Mexicano del Transporte	Firmado	Realizada	Nulo	
<b>Conacyt</b>				
Centro de Investigación en Alimentación y Desarrollo, A.C.	Firmado	Realizada	Nulo	
El Colegio de la Frontera Sur	Firmado	Realizada	Nulo	
Instituto Nacional de Astrofísica, Óptica y Electrónica	Firmado	Realizada	Nulo	
<b>Desarrollo Social</b>				
Comisión para la Regularización de la Tenencia de la Tierra	Firmado	Realizada	Nulo	
Fondo Nacional para el Fomento de las Artesanías	Firmado	Realizada	Muy Bajo	
Instituto Nacional de las Personas Adultas Mayores	Firmado	Realizada	Nulo	
<b>Economía</b>				
Exportadora de Sal, S.A. de C.V.	Firmado	Realizada	Nulo	
<b>Educación Pública</b>				
Comisión de Apelación y Arbitraje del Deporte	Firmado	Realizada	Nulo	
Impresora y Encuadernadora Progreso, S.A. de C.V.	Firmado	Realizada	Bajo	
Instituto Mexicano de Cinematografía	Firmado	Realizada	Nulo	
Universidad Autónoma Agraria Antonio Narro	Firmado	Realizada	Nulo	
<b>Energía</b>				
Comisión Nacional para el Uso Eficiente de la Energía	Firmado	Realizada	Nulo	
Comisión Reguladora de Energía	Firmado	Realizada	Nulo	
Instituto Nacional de Investigaciones Nucleares	Firmado	Realizada	Nulo	
Luz y Fuerza del Centro	Firmado	Realizada	Nulo	
<b>Función Pública</b>				
Instituto de Administración y Avalúos de Bienes Nacionales	Firmado	Realizada	Nulo	
Secretaría de la Función Pública	Firmado	Realizada	Nulo	
<b>Trabajo y Previsión Social</b>				
Instituto del Fondo Nacional para el Consumo de los Trabajadores	Firmado	Realizada	Nulo	
2º. Instituto del Fondo Nacional para el Consumo de los Trabajadores	Firmado	Realizada	Nulo	
<b>Gobernación</b>				
Centro de Investigación y Seguridad Nacional	Firmado	Realizada	Nulo	
Consejo Nacional para Prevenir la Discriminación	Firmado	Realizada	Nulo	
Instituto Nacional de Migración	Firmado	Realizada	Nulo	
<b>Hacienda y Crédito Público</b>				
Comisión Nacional de Seguros y Fianzas	Firmado	Realizada	Nulo	
Fondo de Garantía y Fomento para las Actividades Pesqueras	Firmado	Realizada	Nulo	
Fondo de Operación y Financiamiento Bancario a la Vivienda (FOVI)	Firmado	Realizada	Muy Bajo	
Fondo Especial de Asistencia Técnica y Garantía para Créditos Agropecuarios	Firmado	Realizada	Nulo	
Fondo Especial para Financiamientos Agropecuarios	Firmado	Realizada	Nulo	
Seguros de Crédito a la Vivienda, SHF, S.A. de C.V.	Firmado	Realizada	Bajo	
<b>Reforma Agraria</b>				
Fideicomiso Fondo Nacional de Fomento Ejidal	Firmado	Realizada	Nulo	
<b>Medio Ambiente y Recursos Naturales</b>				
Comisión Nacional Forestal	Firmado	Realizada	Nulo	
<b>Salud</b>				
Administración del Patrimonio de la Beneficencia Pública	Firmado	Realizada	Nulo	
Centro Nacional de Equidad de Género y Salud Reproductiva	Firmado	Realizada	Nulo	
Centro Nacional para la Prevención y Control del VIH/Sida	Firmado	Realizada	Nulo	
Centro Nacional para la Salud de la Infancia y la Adolescencia	Firmado	Realizada	Nulo	
Comisión Nacional de Bioética	Firmado	Realizada	Nulo	
Hospital General de México	Firmado	Realizada	Bajo	
Hospital Regional de Alta Especialidad de Oaxaca	Firmado	Realizada	Nulo	
Instituto Nacional de Psiquiatría Ramón de la Fuente Muñiz	Firmado	Realizada	Nulo	
Laboratorios de Biológicos y Reactivos de México, S.A. de C.V.	Firmado	Realizada	Nulo	
Servicios de Atención Psiquiátrica	Firmado	Realizada	Muy Bajo	
Sistema Nacional para el Desarrollo Integral de la Familia	Firmado	Realizada	Nulo	
<b>Seguridad Pública y Servicios a la Justicia</b>				
Consejo de Menores	Firmado	Realizada	Nulo	

NACIONAL FINANCIERA, S.N.C.  
PROGRAMA DE CADENAS PRODUCTIVAS DEL GOBIERNO FEDERAL  
REPORTE DE ORGANISMOS CON BAJO, MUY BAJO Y NULO NIVEL DE REGISTRO  
Del 1 de enero al 30 de septiembre de 2012

DEPENDENCIA / ENTIDAD	Firma de Convenio	Funcionarios Capacitados	Registro de Cuentas por Pagar *	Nota
Prevención y Readaptación Social	Firmado	Realizada	Nulo	
Secretariado Ejecutivo del Sistema Nacional de Seguridad Pública	Firmado	Realizada	Nulo	
<b>Turismo</b>				
Consejo de Promoción Turística de México, S.A. de C.V.	Firmado	Realizada	Nulo	
Secretaría de Turismo	Firmado	Realizada	Nulo	

\* El criterio de agrupación es Nulo en caso de no contar con registro de cuentas por pagar, Muy Bajo si se registran menos de 10 documentos, Bajo si se registran entre 10 y 20 documentos.

Nota 1. TRANSPORTADORA DE SAL, S.A. DE C.V. no se incluye como NULO porque publica a través de EXPORTADORA DE SAL, S.A. DE C.V.

Nota 2. COMISION NACIONAL PARA EL USO EFICIENTE DE LA ENERGIA antes llamada COMISION NACIONAL PARA EL AHORRO DE ENERGIA.

PROGRAMA DE CADENAS PRODUCTIVAS DEL GOBIERNO FEDERAL  
INFORME DE REGISTRO Y OPERACIÓN EN EL PERÍODO  
Del 1 de enero al 30 de septiembre de 2012

Dependencia / Entidad	Provs. Regs	Provs. CxP	Doctos. Regs.	Monto Total Reg. (\$)	Plazo Reg.	Plazo Pago	Doctos. Suscept.	Monto Suscept. (\$)	Dctos. Operados	Monto Total Operado (\$)	Intereses (\$)	Monto Recibido (\$)
<b>Agricultura, Ganadería, Desarrollo Rural</b>												
Apoyos y Servicios a la Comercialización Agropecuaria (ASERCA)	2,449	415	2,362	214,510,942.89	0	9	2,357	214,506,262.29	0	0.00	0.00	0.00
Centro de Investigación y Docencia Económicas, A.C.	723	76	227	10,826,446.29	21	1	0	0.00	0	0.00	0.00	0.00
Colegio de Postgraduados	1,484	607	3,296	96,212,161.01	2	12	3,011	95,109,097.04	388	24,698,227.82	63,164.39	24,635,063.43
Colegio Superior Agropecuario del Estado de Guerrero (SAGARPA)	188	54	226	7,824,075.05	0	4	33	1,560,768.30	0	0.00	0.00	0.00
Comisión Nacional de Acuacultura y Pesca	889	0	0	0.00	0	0	0	0.00	0	0.00	0.00	0.00
Comisión Nacional de las Zonas Áridas	246	46	529	5,776,305.22	0	10	529	5,776,305.22	0	0.00	0.00	0.00
Fideicomiso de Riesgo Compartido	1,402	203	1,750	11,441,351.91	8	11	1,338	9,707,972.19	25	1,295,385.88	4,405.74	1,290,980.14
Fondo de Empresas Expropiadas del Sector Azucarero	4	2	13	260,835.99	323	32	13	260,835.99	0	0.00	0.00	0.00
Instituto Nacional de Investigaciones Forestales Agrícolas y Pecuarias	1,830	43	176	2,400,146.98	11	10	136	1,745,017.03	0	0.00	0.00	0.00
Instituto Nacional de la Pesca	363	61	308	10,340,439.07	23	6	38	889,366.24	4	46,376.80	109.67	46,267.13
Instituto Nacional para el Desarrollo de Capacidades del Sector Rural, A.C.	980	15	90	844,478.00	0	7	0	0.00	0	0.00	0.00	0.00
Productora Nacional de Biológicos Veterinarios	507	214	1,051	35,116,929.14	5	2	134	4,020,647.87	0	0.00	0.00	0.00
Secretaría de Agricultura, Ganadería, Desarrollo Rural, Pesca y Alimentación (SAGARPA)	7,413	2,257	19,084	453,905,131.07	37	8	15,405	413,406,407.42	272	36,700,714.63	67,809.87	36,632,904.76
Servicio de Información Agroalimentaria y Pesquera	286	47	318	79,125,242.12	12	9	257	57,800,159.47	0	0.00	0.00	0.00
Servicio Nacional de Inspección y Certificación de Semillas	106	0	0	0.00	0	0	0	0.00	0	0.00	0.00	0.00
Servicio Nacional de Sanidad, Inocuidad y Calidad Agroalimentaria	1,531	299	1,177	583,733,660.96	0	5	55	31,235,983.87	0	0.00	0.00	0.00
Universidad Autónoma Chapingo	176	0	0	0.00	0	0	0	0.00	0	0.00	0.00	0.00
<b>Comunicaciones y Transportes</b>												
Administración Portuaria Integral de Altamira, S.A. de C.V.	657	147	626	248,617,581.59	11	12	594	235,249,036.77	188	92,175,321.02	271,660.87	91,903,660.15
Administración Portuaria Integral de Coatzacoalcos, S.A. de C.V.	304	0	0	0.00	0	0	0	0.00	0	0.00	0.00	0.00
Administración Portuaria Integral de Dos Bocas, S.A. de C.V.	450	133	472	73,907,578.86	14	7	370	56,206,254.96	50	17,109,962.26	53,617.46	17,056,344.80
Administración Portuaria Integral de Ensenada	979	187	751	79,722,531.99	5	1	4	2,119,379.37	0	0.00	0.00	0.00
Administración Portuaria Integral de Guaymas, S.A. de C.V.	838	209	1,396	57,223,138.96	3	11	1,380	49,270,809.18	103	3,856,908.67	7,428.09	3,849,480.58
Administración Portuaria Integral de Lázaro Cardenas, S.A. de C.V.	1,404	272	1,299	276,918,202.05	1	9	1,201	231,493,228.33	245	108,059,892.66	204,590.65	107,855,302.01

**PROGRAMA DE CADENAS PRODUCTIVAS DEL GOBIERNO FEDERAL**  
**INFORME DE REGISTRO Y OPERACIÓN EN EL PERÍODO**  
Del 1 de enero al 30 de septiembre de 2012

Dependencia / Entidad	Provs. Regs	Provs. CxP	Doctos. Regs.	Monto Total Reg. (\$)	Plazo Reg.	Plazo Pago	Doctos. Suscept.	Monto Suscept. (\$)	Dctos. Operados	Monto Total Operado (\$)	Intereses (\$)	Monto Recibido (\$)
Administración Portuaria Integral de Manzanillo S.A. de C.V.	1,109	245	1,961	312,248,315.39	4	11	1,639	213,225,202.76	418	160,901,678.78	465,586.09	160,436,092.69
Administración Portuaria Integral de Mazatlán, S.A. de C.V.	1,008	208	2,498	64,161,219.05	7	7	2,498	64,161,219.05	114	19,061,133.41	40,319.66	19,020,813.75
Administración Portuaria Integral de Progreso S.A. de C.V.	596	24	46	9,102,096.19	15	2	4	980,495.18	3	963,095.18	2,221.13	960,874.05
Administración Portuaria Integral de Puerto Madero, S.A. de C.V.	590	71	254	18,009,795.08	6	4	48	276,781.75	0	0.00	0.00	0.00
Administración Portuaria Integral de Salina Cruz, S.A. de C.V.	695	159	723	234,685,710.39	3	9	561	231,122,610.39	94	215,182,192.68	520,863.10	214,661,329.58
Administración Portuaria Integral de Tampico, S.A. de C.V.	681	140	643	45,628,839.09	2	6	629	44,244,196.67	77	13,662,124.48	17,940.39	13,644,184.09
Administración Portuaria Integral de Topolobampo, S.A. de C.V.	716	113	597	28,960,788.03	10	9	593	28,891,079.19	84	22,613,747.83	43,432.78	22,570,315.05
Administración Portuaria Integral de Tuxpan, S.A. de C.V.	891	174	803	67,454,537.21	4	10	602	47,462,971.90	131	14,583,848.96	38,936.06	14,544,912.90
Administración Portuaria Integral de Veracruz, S.A. de C.V.	1,340	311	1,591	473,177,126.97	2	9	1,434	386,965,740.54	654	244,697,694.56	468,751.94	244,228,942.62
Administración Portuaria Integral Puerto Vallarta, S.A. de C.V.	730	142	655	23,564,694.57	2	7	436	12,795,228.06	63	5,529,071.71	8,990.31	5,520,081.40
Aeropuerto Internacional de la Ciudad de México, S.A. de C.V.	902	243	2,653	1,192,864,007.85	10	9	2,611	1,026,820,599.94	1,293	281,273,165.64	507,476.87	280,765,688.77
Aeropuertos y Servicios Auxiliares	875	153	778	272,520,368.31	3	9	517	109,921,229.89	67	11,845,109.69	27,048.18	11,818,061.51
Caminos y Puentes Federales de Ingresos y Servicios Conexos	3,955	512	9,292	4,239,099,092.60	16	2	2,057	573,883,021.41	478	324,465,815.36	522,132.71	323,943,682.65
Comisión Federal de Telecomunicaciones	314	0	0	0.00	0	0	0	0.00	0	0.00	0.00	0.00
Ferrocarril del Istmo de Tehuantepec, S.A. de C.V.	258	48	1,156	119,341,082.18	6	10	680	64,218,375.47	80	19,787,509.98	59,051.60	19,728,458.38
Fideicomiso de Formación y Capacitación para el Personal de la Marina Mercante Nacional	721	96	892	25,492,840.28	12	4	419	10,071,549.61	13	1,462,965.77	2,312.99	1,460,652.78
Instituto Mexicano del Transporte	436	0	0	0.00	0	0	0	0.00	0	0.00	0.00	0.00
Secretaría de Comunicaciones y Transportes (S.C.T)	11,138	1,770	14,911	10,263,414,607.31	1	16	14,911	10,263,414,607.31	6,939	7,534,116,623.33	29,468,336.74	7,504,648,286.59
Servicio Postal Mexicano	691	93	1,095	276,162,553.63	10	10	906	201,490,039.10	135	59,813,843.94	112,618.52	59,701,225.42
Servicios a la Navegación en el Espacio Aéreo Mexicano	2,114	572	4,634	131,922,956.01	9	6	1,289	14,905,957.64	50	1,263,044.00	7,617.65	1,255,426.35
Servicios Aeroportuarios de la Ciudad de México, S.A. de C.V.	103	25	172	4,986,459.36	8	10	171	4,979,459.36	56	709,635.63	1,307.46	708,328.17
Telecomunicaciones de México	4,604	323	1,397	158,330,683.59	9	9	1,082	141,066,812.85	108	4,217,066.77	10,113.64	4,206,953.13
<b>Conacyt</b>												
Centro de Ingeniería y Desarrollo Industrial	1,321	256	3,459	54,293,691.98	15	11	2,281	31,858,541.79	57	409,759.69	1,111.95	408,647.74
Centro de Investigación Científica de Yucatán A.C.	1,516	403	3,801	58,222,045.28	9	4	1,153	6,755,352.43	37	587,495.64	1,962.18	585,533.46
Centro de Investigación Científica y de Educación Superior de Ensenada, B.C.	1,036	190	1,077	18,146,588.80	1	7	1,004	15,522,939.09	0	0.00	0.00	0.00

**PROGRAMA DE CADENAS PRODUCTIVAS DEL GOBIERNO FEDERAL**  
**INFORME DE REGISTRO Y OPERACIÓN EN EL PERÍODO**  
Del 1 de enero al 30 de septiembre de 2012

Dependencia / Entidad	Provs. Regs	Provs. CxP	Doctos. Regs.	Monto Total Reg. (\$)	Plazo Reg.	Plazo Pago	Doctos. Suscept.	Monto Suscept. (\$)	Dctos. Operados	Monto Total Operado (\$)	Intereses (\$)	Monto Recibido (\$)
Centro de Investigación en Alimentación y Desarrollo, A.C.	1,073	0	0	0.00	0	0	0	0.00	0	0.00	0.00	0.00
Centro de Investigación en Geografía y Geomática Ing. Jorge L. Tamayo, A.C.	312	86	508	5,314,868.67	10	7	361	3,443,742.79	0	0.00	0.00	0.00
Centro de Investigación en Matemáticas, A.C.	335	36	501	5,520,380.20	10	14	479	5,306,598.74	45	324,065.48	735.75	323,329.73
Centro de Investigación en Materiales Avanzados, S.C.	410	78	641	8,484,645.12	19	0	0	0.00	0	0.00	0.00	0.00
Centro de Investigación en Química Aplicada	1,435	191	1,717	25,012,234.11	2	9	740	4,271,825.70	122	388,385.93	1,614.42	386,771.51
Centro de Investigación y Asistencia en Tecnología y Diseño del Estado de Jalisco, A.C.	137	25	872	6,129,028.49	5	24	872	6,129,028.49	0	0.00	0.00	0.00
Centro de Investigación y Desarrollo Tecnológico en Electroquímica, S.C.	1,266	258	1,297	23,646,608.40	0	5	1,297	23,646,608.40	0	0.00	0.00	0.00
Centro de Investigaciones Biológicas del Noroeste, S.C.	3,080	215	2,901	35,916,602.02	8	4	92	10,880,058.76	0	0.00	0.00	0.00
Centro de Investigaciones en Óptica, A.C.	534	78	342	1,580,056.77	62	2	1	646.00	0	0.00	0.00	0.00
Centro de Investigaciones y Estudios Superiores en Antropología Social	128	40	265	2,961,477.49	7	5	98	1,153,529.12	0	0.00	0.00	0.00
Ciatec, A.C.	1,811	380	2,338	32,524,782.00	15	12	2,338	32,524,782.00	0	0.00	0.00	0.00
Ciateq, A.C.	2,900	775	4,974	224,416,150.05	10	16	3,911	192,944,365.95	597	23,529,446.22	87,652.37	23,441,793.85
Corporación Mexicana de Investigación en Materiales, S.A. de C.V.	1,826	468	2,613	171,909,771.48	7	7	1,527	118,881,349.97	274	60,813,088.42	216,513.68	60,596,574.74
El Colegio de la Frontera Norte, A.C.	780	344	1,826	36,586,244.50	1	13	1,807	36,386,335.41	0	0.00	0.00	0.00
El Colegio de la Frontera Sur	74	0	0	0.00	0	0	0	0.00	0	0.00	0.00	0.00
El Colegio de Michoacán, A.C.	274	129	1,150	6,712,580.45	2	18	1,115	5,904,899.37	37	442,957.59	1,635.28	441,322.31
El Colegio de San Luis, A.C.	528	89	127	6,779,222.91	57	0	0	0.00	0	0.00	0.00	0.00
Fondo de Información y Documentación para la Industria INFOTEC	275	10	55	3,549,697.02	7	12	55	3,549,697.02	34	2,006,488.12	6,740.26	1,999,747.86
Instituto de Ecología, A.C.	955	282	1,707	40,489,073.73	12	0	0	0.00	0	0.00	0.00	0.00
Instituto de Investigaciones Doctor José María Luis Mora	397	140	1,033	16,010,800.64	0	7	24	460,369.07	0	0.00	0.00	0.00
Instituto Nacional de Astrofísica, Óptica y Electrónica	172	0	0	0.00	0	0	0	0.00	0	0.00	0.00	0.00
Instituto Potosino de Investigación Científica y Tecnológica, A.C.	551	62	425	4,246,057.32	8	11	419	4,231,765.52	0	0.00	0.00	0.00
<b>Consejería Jurídica del Ejecutivo Federal</b>												
Consejería Jurídica del Ejecutivo Federal	189	33	297	6,561,644.58	4	14	270	5,763,051.44	35	631,923.09	2,101.70	629,821.39
<b>Defensa Nacional</b>												
Instituto de Seguridad Social para las Fuerzas Armadas Mexicanas	539	168	1,277	46,647,748.74	1	4	647	8,746,157.64	7	85,574.00	342.29	85,231.71
Secretaría de la Defensa Nacional	1,849	68	431	194,888,592.63	9	8	378	179,112,273.42	0	-	-	-
<b>Desarrollo Social</b>												
Comisión para la Regularización de la Tenencia de la Tierra	76	0	0	-	0	0	0	-	0	-	-	-
Consejo Nacional de Evaluación de la Política de Desarrollo Social	301	87	399	120,568,326.95	11	6	279	1,367,608.26	0	-	-	-

**PROGRAMA DE CADENAS PRODUCTIVAS DEL GOBIERNO FEDERAL**  
**INFORME DE REGISTRO Y OPERACIÓN EN EL PERÍODO**  
Del 1 de enero al 30 de septiembre de 2012

Dependencia / Entidad	Provs. Regs	Provs. CxP	Doctos. Regs.	Monto Total Reg. (\$)	Plazo Reg.	Plazo Pago	Doctos. Suscept.	Monto Suscept. (\$)	Dctos. Operados	Monto Total Operado (\$)	Intereses (\$)	Monto Recibido (\$)
Coordinación Nacional del Programa de Desarrollo Humano Oportunidades	1,325	168	682	249,836,931.18	9	4	1	6,834.33	0	-	-	-
Diconsá, S.A. de C.V.	12,522	2,882	57,974	8,845,424,941.56	3	10	24,125	5,730,962,346.48	12,721	3,099,131,491.08	14,421,061.05	3,084,710,430.03
Fideicomiso Fondo Nacional de Habitaciones Populares	494	54	181	45,690,534.68	13	3	32	3,973,887.13	7	103,513.89	182.19	103,331.70
Fondo Nacional para el Fomento de las Artesanías	213	5	6	413,634.36	6	12	5	411,537.36	0	-	-	-
Instituto Nacional de Desarrollo Social	339	73	695	17,288,199.85	0	11	692	17,256,643.06	0	-	-	-
Instituto Nacional de las Personas Adultas Mayores	104	0	0	-	0	0	0	-	0	-	-	-
Liconsá, S.A. de C.V.	6,125	1,013	7,339	1,030,802,098.23	15	1	359	14,298,987.92	7	91,056.50	140.32	90,916.18
Secretaría de Desarrollo Social	2,983	150	5,236	232,907,520.69	94	4	1	1,459.28	0	-	-	-
<b>Economía</b>												
Cadena 1 Transportadora de Sal, S.A. de C.V.	21	0	0	-	0	0	0	-	0	-	-	-
Centro Nacional de Metrología	1,296	444	2,700	188,004,021.55	4	17	2,601	130,275,140.22	266	17,129,710.08	52,575.39	17,077,134.69
Comisión Federal de Competencia	314	104	529	27,070,966.14	3	4	2	46,051.20	0	-	-	-
Comisión Federal de Mejora Regulatoria (COFEMER)	138	56	209	4,914,405.51	18	10	209	4,914,405.51	0	-	-	-
Coordinación General del Programa Nacional de Apoyo para las Empresas de Solidaridad	1,162	386	2,977	49,910,678.76	1	4	19	89,588.29	0	-	-	-
Exportadora de Sal, S.A. de C.V.	761	0	0	-	0	0	0	-	0	-	-	-
Fideicomiso de Fomento Minero	555	87	406	23,821,490.20	1	5	300	12,084,007.40	5	160,752.88	234.89	160,517.99
Instituto Mexicano de la Propiedad Industrial	518	72	520	38,313,751.09	28	4	218	8,402,458.01	0	-	-	-
Procuraduría Federal del Consumidor	1,200	181	951	85,126,437.29	4	17	951	85,126,437.29	0	-	-	-
Promexico	374	116	934	164,197,686.91	6	15	934	164,197,686.91	18	6,751,896.98	23,780.09	6,728,116.89
Secretaría de Economía	5,043	715	5,516	681,078,058.89	9	12	2,519	11,495,785.14	0	-	-	-
Servicio Geológico Mexicano	1,562	518	2,230	115,093,490.84	3	4	832	58,281,118.77	17	2,973,219.38	5,377.01	2,967,842.37
<b>Educación Pública</b>												
Administración Federal de Servicios Educativos en el D.F.	836	163	2,129	253,561,002.28	47	4	593	115,656,648.60	0	0.00	0.00	0.00
Centro de Enseñanza Técnica Industrial	734	198	1,355	53,415,108.27	5	10	1,337	53,020,531.69	72	3,740,482.21	10,622.89	3,729,859.32
Centro de Investigación y de Estudios Avanzados del I.P.N.	3,706	1,236	19,416	387,192,775.99	8	3	3,844	154,391,358.64	464	37,641,246.38	109,832.64	37,531,413.74
Colegio de Bachilleres	487	75	169	26,127,161.72	35	0	0	0.00	0	0.00	0.00	0.00
Colegio Nacional de Educación Profesional Técnica	616	172	1,360	174,133,162.56	0	7	94	52,269,993.44	0	0.00	0.00	0.00
Comisión de Apelación y Arbitraje del Deporte	10	0	0	0.00	0	0	0	0.00	0	0.00	0.00	0.00
Comisión de Operación y Fomento de Actividades Académicas del IPN	262	47	106	27,324,417.52	0	7	106	27,324,417.52	0	0.00	0.00	0.00
Comisión Nacional de Cultura Física y Deporte	300	6	29	7,695,248.29	0	27	29	7,695,248.29	0	0.00	0.00	0.00
Comisión Nacional de Libros de Texto Gratuitos	1,194	55	2,697	557,706,700.30	26	7	2,697	557,706,700.30	67	33,653,030.11	89,201.08	33,563,829.03
Compañía Operadora del Centro Cultural y Turístico de Tijuana, S.A. de C.V.	959	278	790	24,222,779.33	16	1	49	2,032,428.13	0	0.00	0.00	0.00

PROGRAMA DE CADENAS PRODUCTIVAS DEL GOBIERNO FEDERAL  
INFORME DE REGISTRO Y OPERACIÓN EN EL PERÍODO  
Del 1 de enero al 30 de septiembre de 2012

Dependencia / Entidad	Provs. Regs	Provs. CxP	Doctos. Regs.	Monto Total Reg. (\$)	Plazo Reg.	Plazo Pago	Doctos. Suscept.	Monto Suscept. (\$)	Dctos. Operados	Monto Total Operado (\$)	Intereses (\$)	Monto Recibido (\$)
Consejo Nacional de Ciencia y Tecnología	625	179	983	120,071,152.74	0	2	37	4,706,334.85	20	1,701,153.85	3,076.27	1,698,077.58
Consejo Nacional de Fomento Educativo (CONAFE)	514	64	161	252,148,440.02	11	14	156	251,699,723.00	4	11,729,266.69	48,033.63	11,681,233.06
Consejo Nacional de Normalización y Certificación de Competencias Laborales	368	57	398	15,755,502.21	36	0	0	0.00	0	0.00	0.00	0.00
Consejo Nacional para la Cultura y las Artes	3,962	2,012	12,489	841,171,190.07	10	22	12,277	840,573,371.90	0	0.00	0.00	0.00
Educal, S.A. de C.V.	842	106	2,817	4,400,220.70	13	18	2,817	4,400,220.70	290	339,207.88	1,715.51	337,492.37
Estudios Churubusco Azteca, S.A.	1,119	112	494	40,176,876.84	12	10	353	25,493,661.49	1	10,904.00	32.90	10,871.10
Fideicomiso para la Cineteca Nacional	663	136	817	184,412,494.42	5	15	716	117,007,361.58	0	0.00	0.00	0.00
Fondo de Cultura Económica	2,943	1,020	4,269	140,516,611.86	4	5	2,803	77,570,968.72	2	26,259.50	28.71	26,230.79
IPN / Estación de Televisión XE IPN Canal Once	2,706	625	3,934	220,020,448.62	3	6	181	2,108,918.52	0	0.00	0.00	0.00
Impresora y Encuadernadora Progreso, S.A. de C.V.	339	5	18	21,443,360.59	2	43	18	21,443,360.59	18	21,443,360.59	310,619.20	21,132,741.39
Instituto Fonacot (Proveedores)	2,166	451	3,059	294,737,527.39	0	9	2,726	248,130,828.72	176	16,607,762.21	33,845.59	16,573,916.62
Instituto Mexicano de Cinematografía	504	0	0	0.00	0	0	0	0.00	0	0.00	0.00	0.00
Instituto Mexicano de la Juventud	589	137	794	73,525,098.19	5	16	792	73,506,252.19	0	0.00	0.00	0.00
Instituto Mexicano de la Radio	431	182	836	37,353,945.93	6	14	811	36,183,146.62	21	2,901,482.27	8,109.81	2,893,372.46
Instituto Nacional de Antropología e Historia	830	144	852	310,210,761.60	3	1	0	0.00	0	0.00	0.00	0.00
Instituto Nacional de Bellas Artes y Literatura	1,116	149	819	236,752,823.30	0	9	819	236,752,823.30	0	0.00	0.00	0.00
Instituto Nacional de la Infraestructura física Educativa	529	176	957	318,581,600.95	21	0	1	3,686,876.30	0	0.00	0.00	0.00
Instituto Nacional de Lenguas Indígenas	289	53	121	17,220,819.25	8	1	16	1,252,277.40	0	0.00	0.00	0.00
Instituto Nacional del Derecho de Autor	134	37	176	2,827,455.35	3	18	176	2,827,455.35	0	0.00	0.00	0.00
Instituto Nacional para la Educación de los Adultos	996	340	3,261	536,466,227.06	35	0	0	0.00	0	0.00	0.00	0.00
Instituto Nacional para la Evaluación de la Educación	1,322	323	775	46,959,542.64	9	17	775	46,959,542.64	0	0.00	0.00	0.00
Instituto Politécnico Nacional	4,428	1,435	13,209	666,776,408.01	20	8	12,961	591,186,483.18	585	43,813,935.20	78,819.64	43,735,115.56
Patronato de Obras e Instalaciones del IPN	235	54	330	142,775,131.62	2	12	308	136,961,111.01	0	0.00	0.00	0.00
Radio Educación	482	74	183	2,528,233.31	30	0	0	0.00	0	0.00	0.00	0.00
Secretaría de Educación Pública	5,051	820	17,370	4,793,770,065.12	48	7	3,150	680,267,027.94	133	58,762,201.15	182,972.31	58,579,228.84
Televisión Metropolitana, S.A. de C.V.	1,219	282	1,179	161,624,505.44	8	6	1,085	158,057,562.10	0	0.00	0.00	0.00
Universidad Autónoma Agraria Antonio Narro	293	0	0	0.00	0	0	0	0.00	0	0.00	0.00	0.00
Universidad Pedagógica Nacional	1,107	265	1,028	53,568,659.79	15	10	1,028	53,568,659.79	0	0.00	0.00	0.00
<b>Energía</b>												
CFE (Oficinas Centrales)	57,506	6,452	46,449	14,929,429,228.99	3	9	36,713	13,459,463,690.11	12,103	10,493,851,426.28	46,314,877.29	10,447,536,548.99
Cia. Mexicana de Exploraciones, S.A. de C.V.	330	104	4,142	587,795,185.11	9	11	4,142	578,433,087.73	2,586	159,902,492.65	398,186.87	159,504,305.78
Comisión Nacional de Hidrocarburos	62	33	161	8,272,971.77	39	6	161	8,272,971.77	0	0.00	0.00	0.00
Comisión Nacional de Seguridad Nuclear y Salvaguardias	352	139	513	18,833,076.59	5	5	260	8,448,961.22	0	0.00	0.00	0.00

PROGRAMA DE CADENAS PRODUCTIVAS DEL GOBIERNO FEDERAL  
INFORME DE REGISTRO Y OPERACIÓN EN EL PERÍODO  
Del 1 de enero al 30 de septiembre de 2012

Dependencia / Entidad	Provs. Regs	Provs. CxP	Doctos. Regs.	Monto Total Reg. (\$)	Plazo Reg.	Plazo Pago	Doctos. Suscept.	Monto Suscept. (\$)	Dctos. Operados	Monto Total Operado (\$)	Intereses (\$)	Monto Recibido (\$)
Comisión Nacional para el Uso Eficiente de la Energía	68	0	0	0.00	0	0	0	0.00	0	0.00	0.00	0.00
Comisión Reguladora de Energía	206	0	0	0.00	0	0	0	0.00	0	0.00	0.00	0.00
Instalaciones Inmobiliarias para Industrias, S.A. de C.V. / I.I.I. Servicios, S.A. de C.V.	1,731	143	1,083	147,040,511.84	5	5	489	95,005,244.50	111	37,191,678.86	109,310.89	37,082,367.97
Instituto de Investigaciones Eléctricas	1,098	330	3,564	47,851,115.70	6	7	1,805	15,984,322.43	41	96,862.86	287.67	96,575.19
Instituto Mexicano del Petróleo	3,260	603	3,909	259,732,037.00	5	14	3,909	259,732,037.00	614	66,602,457.89	213,575.63	66,388,882.26
Instituto Nacional de Investigaciones Nucleares	1,100	0	0	0.00	0	0	0	0.00	0	0.00	0.00	0.00
Luz y Fuerza del Centro	705	0	0	0.00	0	0	0	0.00	0	0.00	0.00	0.00
P.M.I. Comercio Internacional, S.A. de C.V.	220	64	234	27,319,093.06	1	0	0	0.00	0	0.00	0.00	0.00
Pemex Exploración y Producción	11,014	1,376	168,970	97,487,929,689.52	2	19	168,965	87,738,963,337.07	20,517	11,206,013,046.85	42,795,937.71	11,163,217,109.14
Pemex Petroquímica	2,960	366	3,310	2,554,188,735.67	10	11	3,287	2,238,783,894.36	574	650,970,620.69	2,064,031.98	648,906,588.72
Pemex Refinación	44,897	2,501	50,852	12,466,103,685.65	4	9	39,093	8,674,571,135.38	6,032	1,389,599,338.08	4,215,503.26	1,385,383,834.82
Pemex-Gas y Petroquímica Básica	11,618	152	1,792	757,526,210.62	7	17	1,742	607,539,912.84	837	291,237,363.52	1,076,938.57	290,160,424.95
Petróleos Mexicanos	19,981	2,070	39,589	3,741,435,432.73	3	11	36,206	3,221,229,869.65	7,031	1,214,186,831.74	3,535,074.20	1,210,651,757.54
Secretaría de Energía	601	69	415	84,507,883.42	38	2	45	1,298,355.87	37	877,423.00	1,779.16	875,643.84
<b>Función Pública</b>												
Instituto de Administración y Avalúos de Bienes Nacionales	460	0	0	0.00	0	0	0	0.00	0	0.00	0.00	0.00
Secretaría de la Función Pública	3,016	0	0	0.00	0	0	0	0.00	0	0.00	0.00	0.00
<b>Gobernación</b>												
Centro de Investigación y Seguridad Nacional	355	0	0	0.00	0	0	0	0.00	0	0.00	0.00	0.00
Consejo Nacional para Prevenir la Discriminación	67	0	0	0.00	0	0	0	0.00	0	0.00	0.00	0.00
Instituto Nacional de Migración	299	0	0	0.00	0	0	0	0.00	0	0.00	0.00	0.00
Secretaría de Gobernación	2,991	424	1,781	1,037,819,886.73	2	7	0	0.00	0	0.00	0.00	0.00
Talleres Gráficos de México	414	54	229	22,781,322.99	8	16	229	22,781,322.99	66	7,738,769.32	24,204.30	7,714,565.02
<b>Hacienda y Crédito Público</b>												
Agroasemex, S.A.	690	126	835	26,618,042.04	1	0	0	0.00	0	0.00	0.00	0.00
Banco del Ahorro Nacional y Servicios Financieros, S.N.C.	2,626	719	5,442	703,305,835.46	17	2	141	10,392,389.60	0	0.00	0.00	0.00
Banco Nacional de Comercio Exterior S.N.C.	1,522	317	1,811	139,305,734.36	9	12	1,626	106,436,464.78	261	15,949,353.42	43,322.87	15,906,030.55
Banco Nacional de Obras y Servicios Públicos, S.N.C.	2,063	47	276	36,272,837.23	5	1	0	0.00	0	0.00	0.00	0.00
Banco Nacional del Ejército, Fuerza Aérea y Armada, S.N.C.	1,042	159	517	60,486,962.27	6	3	67	4,043,800.84	2	223,956.10	241.68	223,714.42
Casa de Moneda de México	1,099	353	3,191	1,003,693,027.87	19	3	763	29,899,863.62	101	3,518,875.11	7,244.71	3,511,630.40
Comisión Nacional Bancaria y de Valores (CNBV)	737	266	1,008	127,888,048.82	22	3	42	2,171,799.99	0	0.00	0.00	0.00
Comisión Nacional de Seguros y Fianzas	30	0	0	0.00	0	0	0	0.00	0	0.00	0.00	0.00
Comisión Nacional del Sistema de Ahorro para el Retiro	453	110	285	33,450,902.00	10	6	74	7,599,050.00	6	742,991.00	2,070.21	740,920.79
Comisión Nacional para el Desarrollo de los Pueblos Indígenas	2,054	249	747	101,600,218.05	32	9	736	101,377,266.68	0	0.00	0.00	0.00



**PROGRAMA DE CADENAS PRODUCTIVAS DEL GOBIERNO FEDERAL**  
**INFORME DE REGISTRO Y OPERACIÓN EN EL PERÍODO**  
Del 1 de enero al 30 de septiembre de 2012

Dependencia / Entidad	Provs. Regs	Provs. CxP	Doctos. Regs.	Monto Total Reg. (\$)	Plazo Reg.	Plazo Pago	Doctos. Suscept.	Monto Suscept. (\$)	Dctos. Operados	Monto Total Operado (\$)	Intereses (\$)	Monto Recibido (\$)
Comisión Nacional para la Protección y Defensa de los Usuarios de Servicios Financieros	575	172	1,058	63,584,426.76	11	0	0	0.00	0	0.00	0.00	0.00
Financiera Rural	542	162	2,313	394,171,074.87	15	11	1,517	300,361,542.40	42	9,065,064.40	38,840.82	9,026,223.58
Fondo de Capitalización e Inversión del Sector Rural	221	28	93	6,192,682.14	9	0	0	0.00	0	0.00	0.00	0.00
Fondo de Garantía y Fomento para la Agricultura, Ganadería y Avicultura	8,200	54	1,415	17,091,334.04	6	0	0	0.00	0	0.00	0.00	0.00
Fondo de Garantía y Fomento para las Actividades Pesqueras	101	0	0	0.00	0	0	0	0.00	0	0.00	0.00	0.00
Fondo de Operación y Financiamiento Bancario a la Vivienda (FOVI)	577	2	3	247,982.09	0	6	3	247,982.09	0	0.00	0.00	0.00
Fondo Especial de Asistencia Técnica y Garantía para Créditos Agropecuarios	101	0	0	0.00	0	0	0	0.00	0	0.00	0.00	0.00
Fondo Especial para Financiamientos Agropecuarios	101	0	0	0.00	0	0	0	0.00	0	0.00	0.00	0.00
Instituto Federal de Acceso a la Información y Protección de Datos	623	145	534	91,737,722.90	9	9	531	90,222,291.94	55	15,534,245.30	29,957.00	15,504,288.30
Instituto Nacional de las Mujeres	534	153	877	107,524,049.35	4	14	876	107,524,048.35	100	4,812,891.11	11,115.23	4,801,775.88
Instituto para la Protección al Ahorro Bancario	318	111	705	45,547,721.53	9	6	649	41,093,112.86	52	1,392,013.19	2,056.24	1,389,956.95
Lotería Nacional para la Asistencia Pública	1,742	374	2,006	318,381,219.97	3	3	597	159,766,024.39	61	8,232,697.32	13,305.16	8,219,392.16
Nacional Financiera, S.N.C.	1,510	401	2,895	298,987,193.78	7	13	2,636	256,909,100.62	599	36,922,453.15	93,780.05	36,828,673.10
Notimex, Agencia de Noticias del Estado Mexicano	335	116	362	14,396,242.16	13	10	276	10,984,902.46	0	0.00	0.00	0.00
Pronósticos para la Asistencia Pública	803	151	653	666,707,903.13	2	3	0	0.00	0	0.00	0.00	0.00
Secretaría de Hacienda y Crédito Público	2,261	420	1,707	986,918,129.89	13	6	649	397,008,700.11	75	35,857,409.90	80,533.14	35,776,876.76
Seguros de Crédito a la Vivienda, SHF, S.A. de C.V.	16	7	17	495,208.05	0	7	17	495,208.05	0	0.00	0.00	0.00
Servicio de Administración Tributaria	5,284	488	2,078	187,307,240.39	2	13	1,600	160,443,508.79	291	25,773,721.90	71,403.43	25,702,318.47
Servicio de Administración y Enajenación de Bienes	1,753	419	11,082	358,632,394.46	6	4	5,373	153,774,231.85	263	34,324,438.60	54,279.54	34,270,159.06
Sociedad Hipotecaria Federal, S.N.C.	755	137	1,212	187,410,434.76	0	6	1,212	187,410,434.76	163	7,809,872.05	11,110.52	7,798,761.53
<b>Marina Armada de México</b>												
Secretaría de Marina	11,292	35	51	17,946,005.65	1	3	0	0.00	0	0.00	0.00	0.00
<b>Medio Ambiente y Recursos Naturales</b>												
Comisión Nacional de Áreas Naturales Protegidas	503	178	519	56,739,738.72	16	13	519	56,739,738.72	0	0.00	0.00	0.00
Comisión Nacional del Agua	6,210	377	1,377	916,120,574.11	2	4	14	590,819.40	0	0.00	0.00	0.00
Comisión Nacional Forestal	10,464	0	0	0.00	0	0	0	0.00	0	0.00	0.00	0.00
Instituto Mexicano de Tecnología del Agua	1,812	370	2,059	106,486,603.18	6	4	652	29,092,520.07	3	62,223.59	75.72	62,147.87
Instituto Nacional de Ecología	1,201	137	372	30,676,237.33	0	0	0	0.00	0	0.00	0.00	0.00
Procuraduría Federal de Protección al Ambiente	314	30	146	21,856,035.29	31	3	23	3,005,156.95	0	0.00	0.00	0.00

PROGRAMA DE CADENAS PRODUCTIVAS DEL GOBIERNO FEDERAL  
INFORME DE REGISTRO Y OPERACIÓN EN EL PERÍODO  
Del 1 de enero al 30 de septiembre de 2012

Dependencia / Entidad	Provs. Regs	Provs. CxP	Doctos. Regs.	Monto Total Reg. (\$)	Plazo Reg.	Plazo Pago	Doctos. Suscept.	Monto Suscept. (\$)	Doctos. Operados	Monto Total Operado (\$)	Intereses (\$)	Monto Recibido (\$)
Secretaría de Medio Ambiente y Recursos Naturales	8,107	234	1,977	309,073,703.75	34	6	136	13,298,104.92	0	0.00	0.00	0.00
<b>Presidencia de la República</b>												
Presidencia de la República	751	136	763	332,425,236.02	16	9	487	167,255,724.43	34	20,024,128.50	41,745.02	19,982,383.48
<b>Procuraduría General de la República</b>												
Instituto Nacional de Ciencias Penales	378	68	231	3,980,292.89	9	7	230	3,977,513.53	0	0.00	0.00	0.00
Procuraduría General de la República (PGR)	4,179	396	1,720	1,100,988,027.39	13	12	1,707	1,079,893,723.24	3	1,392,966.52	2,210.28	1,390,756.24
<b>Reforma Agraria</b>												
Fideicomiso Fondo Nacional de Fomento Ejidal	44	0	0	0.00	0	0	0	0.00	0	0.00	0.00	0.00
Procuraduría Agraria	52	20	183	6,077,944.84	19	6	183	6,077,944.84	0	0.00	0.00	0.00
Registro Agrario Nacional	934	31	182	260,331,885.21	1	11	182	260,331,885.21	0	0.00	0.00	0.00
Secretaría de la Reforma Agraria	1,694	141	325	31,812,063.48	20	9	309	31,244,956.85	0	0.00	0.00	0.00
<b>Relaciones Exteriores</b>												
Secretaría de Relaciones Exteriores	1,898	329	2,999	635,052,929.19	1	4	2	3,788,279.08	0	0.00	0.00	0.00
<b>Salud</b>												
Administración del Patrimonio de la Beneficencia Pública	248	0	0	0.00	0	0	0	0.00	0	0.00	0.00	0.00
Centro Nacional de Equidad de Género y Salud Reproductiva	127	0	0	0.00	0	0	0	0.00	0	0.00	0.00	0.00
Centro Nacional de Excelencia Tecnológica en Salud	150	25	124	2,876,681.18	12	7	62	1,581,107.51	0	0.00	0.00	0.00
Centro Nacional de la Transfusión Sanguínea	210	39	286	19,221,784.16	1	8	286	19,221,784.16	0	0.00	0.00	0.00
Centro Nacional de Trasplantes	89	27	202	2,761,111.33	13	9	202	2,761,111.33	0	0.00	0.00	0.00
Centro Nacional de Vigilancia Epidemiológica y Control de Enfermedades	719	115	502	77,780,126.25	15	4	267	56,701,805.03	0	0.00	0.00	0.00
Centro Nacional para la Prevención y Control del VIH/Sida	44	0	0	0.00	0	0	0	0.00	0	0.00	0.00	0.00
Centro Nacional para la Salud de la Infancia y la Adolescencia	366	0	0	0.00	0	0	0	0.00	0	0.00	0.00	0.00
Centro Regional de Alta Especialidad de Chiapas	391	120	1,549	244,980,208.69	72	4	567	85,641,631.39	2	1,285,486.16	1,474.40	1,284,011.76
Centros de Integración Juvenil, A.C.	832	152	543	8,391,819.64	36	2	2	3,977.00	0	0.00	0.00	0.00
Comisión Federal para la Protección Contra Riesgos Sanitarios	1,164	260	1,123	270,216,953.47	3	2	0	0.00	0	0.00	0.00	0.00
Comisión Nacional de Arbitraje Médico	493	99	632	12,486,014.97	4	17	588	12,277,201.11	0	0.00	0.00	0.00
Comisión Nacional de Bioética	67	0	0	0.00	0	0	0	0.00	0	0.00	0.00	0.00
Comisión Nacional de Protección Social en Salud	436	63	1,339	301,855,236.64	91	0	17	21,619.13	0	0.00	0.00	0.00
Hospital General de México	406	5	16	43,536,193.62	3	43	16	43,536,193.62	16	43,536,193.62	376,747.38	43,159,446.24
Hospital General Dr. Manuel Gea González	676	102	379	271,632,314.53	5	5	293	243,824,540.11	0	0.00	0.00	0.00
Hospital Infantil de México Federico Gómez	1,351	415	1,872	191,723,349.13	3	2	269	24,676,993.41	4	1,674,215.55	3,810.60	1,670,404.95

**PROGRAMA DE CADENAS PRODUCTIVAS DEL GOBIERNO FEDERAL**  
**INFORME DE REGISTRO Y OPERACIÓN EN EL PERÍODO**  
Del 1 de enero al 30 de septiembre de 2012

Dependencia / Entidad	Provs. Regs	Provs. CxP	Doctos. Regs.	Monto Total Reg. (\$)	Plazo Reg.	Plazo Pago	Doctos. Suscept.	Monto Suscept. (\$)	Dctos. Operados	Monto Total Operado (\$)	Intereses (\$)	Monto Recibido (\$)
Hospital Juárez de México	520	96	1,479	111,417,578.26	52	6	1,135	44,575,884.60	203	15,803,141.85	47,946.22	15,755,195.63
Hospital Regional de Alta Especialidad de la Península de Yucatán	482	164	3,308	159,449,944.81	8	1	0	0.00	0	0.00	0.00	0.00
Hospital Regional de Alta Especialidad de Oaxaca	138	0	0	0.00	0	0	0	0.00	0	0.00	0.00	0.00
Hospital Regional de Alta Especialidad del Bajío	281	86	657	57,910,542.97	8	13	554	46,320,929.75	0	0.00	0.00	0.00
Instituto Mexicano del Seguro Social (Centralizado)	95,548	14,138	458,025	38,011,610,930.14	0	12	363,319	27,476,596,996.57	128,347	11,832,035,557.33	32,471,469.92	11,799,564,087.41
Instituto Nacional de Cancerología	1,301	400	1,646	475,898,983.33	0	20	1,646	475,898,983.33	135	21,215,703.86	88,888.13	21,126,815.73
Instituto Nacional de Cardiología Ignacio Chávez	930	379	10,524	299,284,015.82	4	13	8,864	190,564,743.75	1,299	28,419,202.40	93,005.87	28,326,196.53
Instituto Nacional de Ciencias Médicas y Nutrición Salvador Zubirán	1,420	526	14,758	517,251,278.93	4	9	11,049	232,596,701.18	2,507	42,604,022.52	86,207.38	42,517,815.14
Instituto Nacional de Enfermedades Respiratorias Ismael Cosío Villegas	940	297	2,704	184,837,980.08	10	1	124	3,946,004.49	2	47,816.31	65.59	47,750.72
Instituto Nacional de Medicina Genómica	307	126	661	102,028,216.93	30	8	661	95,675,935.44	0	0.00	0.00	0.00
Instituto Nacional de Neurología y Neurocirugía Manuel Velasco Suárez	417	132	1,776	95,296,445.83	15	0	1	40,557.99	0	0.00	0.00	0.00
Instituto Nacional de Pediatría	756	215	1,574	250,557,487.62	9	0	1	19,240.00	0	0.00	0.00	0.00
Instituto Nacional de Perinatología Isidro Espinosa de los Reyes	704	265	1,153	141,022,608.36	4	8	900	104,607,730.22	124	43,047,348.61	88,800.23	42,958,548.38
Instituto Nacional de Psiquiatría Ramón de la Fuente Muñiz	315	0	0	0.00	0	0	0	0.00	0	0.00	0.00	0.00
Instituto Nacional de Rehabilitación	987	269	2,443	274,453,068.05	40	1	176	54,196,430.05	41	35,008,485.56	134,564.25	34,873,921.31
Instituto Nacional de Salud Pública	1,425	78	369	28,384,414.37	7	3	93	5,041,108.67	10	1,168,396.96	3,220.43	1,165,176.53
ISSSTE Tesorería	3,585	929	14,476	11,364,131,626.81	0	12	14,469	11,364,040,564.09	4,814	5,115,580,664.62	9,665,263.75	5,105,915,400.87
Laboratorios de Biológicos y Reactivos de México, S.A. de C.V.	650	0	0	0.00	0	0	0	0.00	0	0.00	0.00	0.00
Secretaría de Salud	4,766	587	4,532	979,976,849.65	34	4	1	58,970.21	0	0.00	0.00	0.00
Servicios de Atención Psiquiátrica	406	1	2	2,412,278.00	0	90	2	2,412,278.00	2	2,412,278.00	46,351.20	2,365,926.80
Sistema Nacional para el Desarrollo Integral de la Familia	361	0	0	0.00	0	0	0	0.00	0	0.00	0.00	0.00
SuperISSSTE	1,262	157	3,023	458,375,145.85	10	46	3,023	458,375,145.85	3,024	496,483,646.37	4,514,360.13	491,969,286.24
<b>Seguridad Pública y Servicios a la Justicia</b>												
Consejo de Menores	77	0	0	0.00	0	0	0	0.00	0	0.00	0.00	0.00
Policía Federal Preventiva	553	1	256	45,372,797.52	0	29	256	45,372,797.52	256	45,372,797.52	331,840.10	45,040,957.42
Prevención y Readaptación Social	347	0	0	0.00	0	0	0	0.00	0	0.00	0.00	0.00
Secretaría de Seguridad Pública	960	114	631	863,127,606.76	6	4	0	0.00	0	0.00	0.00	0.00
Secretariado Ejecutivo del Sistema Nacional de Seguridad Pública	122	0	0	0.00	0	0	0	0.00	0	0.00	0.00	0.00
<b>Trabajo y Previsión Social</b>												
2a Instituto del Fondo Nacional para el Consumo de los Trabajadores	9,233	0	0	0.00	0	0	0	0.00	0	0.00	0.00	0.00

**PROGRAMA DE CADENAS PRODUCTIVAS DEL GOBIERNO FEDERAL**  
**INFORME DE REGISTRO Y OPERACIÓN EN EL PERÍODO**  
Del 1 de enero al 30 de septiembre de 2012

Dependencia / Entidad	Provs. Regs	Provs. CxP	Doctos. Regs.	Monto Total Reg. (\$)	Plazo Reg.	Plazo Pago	Doctos. Suscept.	Monto Suscept. (\$)	Dctos. Operados	Monto Total Operado (\$)	Intereses (\$)	Monto Recibido (\$)
Comisión Nacional de los Salarios Mínimos	227	54	215	3,404,313.02	1	9	140	2,182,136.83	0	0.00	0.00	0.00
Comisión Nacional de Vivienda	626	83	462	92,530,281.62	4	3	113	21,302,657.24	0	0.00	0.00	0.00
Comité Nacional Mixto de Protección al Salario	140	29	159	2,535,498.63	13	6	5	93,176.76	0	0.00	0.00	0.00
Instituto del Fondo Nacional para el Consumo de los Trabajadores	14,130	0	0	0.00	0	0	0	0.00	0	0.00	0.00	0.00
Procuraduría Federal de la Defensa del Trabajo	321	128	614	18,819,600.97	17	8	144	4,410,128.46	0	0.00	0.00	0.00
Secretaría del Trabajo y Previsión Social	4,346	177	868	310,232,219.60	22	6	165	36,756,486.02	35	21,585,285.93	61,394.14	21,523,891.79
<b>Turismo</b>												
Consejo de Promoción Turística de México, S.A. de C.V.	101	0	0	0.00	0	0	0	0.00	0	0.00	0.00	0.00
FONATUR Constructora, S.A. de C.V.	4,455	225	766	130,030,825.68	24	3	0	0.00	0	0.00	0.00	0.00
FONATUR Mantenimiento Turístico, S.A. de C.V.	1,105	50	143	31,628,528.83	68	2	0	0.00	0	0.00	0.00	0.00
FONATUR Operadora Portuaria, S.A. de C.V.	625	201	1,702	59,149,665.95	5	0	0	0.00	0	0.00	0.00	0.00
Fondo Nacional de Fomento al Turismo	2,491	238	3,369	1,637,276,060.76	13	2	0	0.00	0	0.00	0.00	0.00
Secretaría de Turismo	1,240	0	0	0.00	0	0	0	0.00	0	0.00	0.00	0.00
<b>Gran Total</b>	<b>587,892</b>	<b>78,707</b>	<b>1,230,281</b>	<b>246,355,978,681.16</b>	<b>14</b>	<b>9</b>	<b>897,930</b>	<b>188,245,661,689.97</b>	<b>221,752</b>	<b>56,155,211,130.51</b>	<b>197,966,924.42</b>	<b>55,957,244,206.10</b>

## XVI. AVANCE EN PROGRAMAS TRANSVERSALES

De acuerdo con lo dispuesto en los artículos 107, fracción I, inciso b), subinciso iv), de la Ley Federal de Presupuesto y Responsabilidad Hacendaria, y 1, sexto párrafo, del Decreto de Presupuesto de Egresos de la Federación para el Ejercicio Fiscal 2012, se informa sobre la evolución de las erogaciones relacionadas con los programas presupuestarios para la igualdad entre mujeres y hombres; para niñas, niños y adolescentes; de ciencia, tecnología e innovación; especial concurrente para el desarrollo rural sustentable; erogaciones para el desarrollo integral de los jóvenes; recursos para la atención de grupos vulnerables; erogaciones para el desarrollo integral de la población indígena; y estrategia nacional para la transición energética y el aprovechamiento sustentable de la energía.

Cabe destacar que la información que se presenta es responsabilidad única de las dependencias y entidades; la Secretaría de Hacienda y Crédito Público solamente es el medio para la entrega de dicha información al H. Congreso de la Unión.

### ANEXO 7 DEL PEF 2012 EVOLUCIÓN DE LAS EROGACIONES PARA EL DESARROLLO INTEGRAL DE LOS PUEBLOS Y COMUNIDADES INDÍGENAS Enero-septiembre (Pesos)

Ramo	Descripción	Avance en el ejercicio del presupuesto						Porcentaje de avance	
		Aprobado anual (a)	Autorizado anual (b)	Autorizado al periodo (c)	Pagado			Autorizado anual (f)/(b)*100	Autorizado al periodo (f)/(c)*100
					Enero-julio (d)	Enero-agosto (e)	Enero-septiembre (f)		
<b>Total</b>		<b>68,123,907,168</b>	<b>65,100,538,337</b>	<b>51,328,276,001</b>	<b>38,173,357,109</b>	<b>44,701,707,711</b>	<b>48,871,458,822</b>	<b>75.1</b>	<b>95.2</b>
<b>06 Hacienda y Crédito Público (CDI)</b>		<b>10,000,008,572</b>	<b>9,114,537,014</b>	<b>8,285,661,088</b>	<b>5,987,414,313</b>	<b>6,779,084,873</b>	<b>7,888,090,277</b>	<b>86.5</b>	<b>95.2</b>
	Comunicación Intercultural	92,584,053	88,467,153	77,355,114	34,577,475	39,008,053	49,982,588	56.5	64.6
	Fortalecimiento de Capacidades Indígenas	64,424,754	58,978,290	50,951,593	41,853,611	45,267,339	48,932,023	83.0	96.0
	Proyectos de inmuebles (oficinas administrativas)	13,500,000	1,340,156	1,340,156	0	0	0	0.0	0.0
	Mantenimiento de infraestructura	2,100,000	3,358,869	2,308,463	398,600	1,748,600	2,300,299	68.5	99.6
	Actividades de apoyo administrativo	182,087,883	157,070,619	127,411,782	75,491,439	84,243,818	95,452,659	60.8	74.9
	Actividades de apoyo a la función pública y buen gobierno	13,669,824	13,167,827	9,763,450	7,262,523	8,283,430	9,355,564	71.0	95.8
	Instrumentación de Políticas Transversales con Población Indígena	680,000,000	88,584,897	88,553,897	76,916,147	84,986,440	86,057,991	97.1	97.2
	Planeación y Participación Indígena	142,734,941	133,943,315	119,212,461	85,540,386	93,025,107	104,152,166	77.8	87.4
	Acciones de control de las unidades centrales y foráneas	612,705,850	587,430,287	447,630,833	308,807,239	348,788,543	404,370,608	68.8	90.3
	Aportaciones a Organismos Internacionales sobre Pueblos Indígenas	470,000	470,000	470,000	470,000	470,000	470,000	100.0	100.0
	Programas Albergues Escolares Indígenas (PAEI)	959,070,545	947,221,015	818,024,966	603,085,295	706,126,328	799,286,255	84.4	97.7
	Programa de Infraestructura Básica para la Atención de los Pueblos Indígenas (PIBAI)	5,908,327,119	5,590,228,149	5,165,538,283	3,693,564,337	4,181,135,465	4,945,422,187	88.5	95.7
	Programa Fondos Regionales Indígenas (PFRÍ)	345,393,825	370,395,413	367,545,080	328,656,414	332,771,222	358,980,691	96.9	97.7
	Programa Organización Productiva para Mujeres Indígenas (POPMI)	283,884,639	375,998,006	349,427,604	263,481,000	270,386,901	344,579,935	91.6	98.6
	Programa Promoción de Convenios en Materia de Justicia (PPCMJ)	42,146,943	41,535,929	40,941,495	20,512,445	37,219,922	40,227,132	96.8	98.3
	Programa de Fomento y Desarrollo de las Culturas Indígenas (PFDCI)	53,787,320	52,556,708	50,987,893	41,802,457	48,429,463	50,174,470	95.5	98.4
	Programa Turismo Alternativo en Zonas Indígenas (PTAZI)	211,810,898	204,048,810	186,325,482	145,572,238	157,964,024	181,150,215	88.8	97.2
	Programa de Coordinación para el Apoyo a la Producción Indígena (PROCAPI)	211,209,978	208,113,968	196,574,776	121,810,429	173,691,408	191,646,509	92.1	97.5
	Acciones para igualdad de género con población indígena	80,000,000	77,109,162	76,102,562	69,677,875	70,451,156	72,386,165	93.9	95.1
	Proyecto para la Atención a Indígenas Desplazados (Indígenas urbanos y migrantes desplazados)	23,000,000	22,971,400	22,810,160	14,847,136	22,701,600	22,807,600	99.3	100.0
	Apoyo a proyectos de comunicación indígena	4,000,000	3,991,120	3,991,120	337,392	1,142,114	3,499,029	87.7	87.7

ANEXO 7 DEL PEF 2012  
EVOLUCIÓN DE LAS EROGACIONES PARA EL DESARROLLO INTEGRAL DE LOS PUEBLOS Y COMUNIDADES INDÍGENAS  
Enero-septiembre  
(Pesos)

Ramo	Descripción	Avance en el ejercicio del presupuesto							Porcentaje de avance	
		Aprobado anual (a)	Autorizado anual (b)	Autorizado al periodo (c)	Pagado			Autorizado anual (f)/(b)*100	Autorizado al periodo (f)/(c)*100	
					Enero-julio (d)	Enero-agosto (e)	Enero-septiembre (f)			
	Atención a Tercer Nivel <sup>1/</sup>	20,100,000	32,975,490	29,799,090	15,000,401	23,809,699	26,446,747	80.2	88.8	
	Manejo y Conservación de Recursos Naturales en Zonas Indígenas	35,000,000	38,618,619	38,192,199	26,462,936	35,100,524	36,701,892	95.0	96.1	
	Excarcelación de Presos Indígenas	18,000,000	15,961,813	14,402,628	11,286,537	12,333,719	13,707,551	85.9	95.2	
<b>08</b>	<b>Agricultura, Ganadería, Desarrollo Rural, Pesca y Alimentación</b>	<b>2,420,057,801</b>	<b>1,930,574,329</b>	<b>1,841,789,147</b>	<b>1,804,956,908</b>	<b>1,807,927,795</b>	<b>1,838,918,698</b>	<b>95.3</b>	<b>99.8</b>	
	Programa de Apoyo a la Inversión en Equipamiento e Infraestructura	25,635,478	0	0	0	0	0	n.a	n.a	
	Programa de Apoyo al Ingreso Agropecuario: PROCAMPO para Vivir Mejor	1,851,699,693	1,590,200,014	1,502,882,060	1,472,721,888	1,472,878,970	1,502,882,060	94.5	100.0	
	Programa de Prevención y Manejo de Riesgos	407,850,061	339,739,101	338,907,087	332,235,020	335,048,825	336,036,638	98.9	99.2	
	Programa de Desarrollo de Capacidades, Innovación Tecnológica y Extensionismo Rural	103,111,818	0	0	0	0	0	n.a	n.a	
	Programa de Sustentabilidad de los Recursos Naturales	31,760,751	635,215	0	0	0	0	0.0	n.a	
<b>09</b>	<b>Comunicaciones y Transportes</b>	<b>12,502,331,661</b>	<b>9,688,491,458</b>	<b>8,187,886,084</b>	<b>4,288,806,444</b>	<b>5,161,235,289</b>	<b>6,381,730,482</b>	<b>65.9</b>	<b>77.9</b>	
	Proyectos de infraestructura económica de carreteras alimentadoras y caminos rurales	11,991,300,001	9,177,459,799	7,744,695,322	4,011,941,715	4,842,080,131	5,988,587,690	65.3	77.3	
	Programa de Empleo Temporal (PET)	511,031,659	511,031,659	443,190,762	276,864,728	319,155,158	393,142,792	76.9	88.7	
<b>10</b>	<b>Economía</b>	<b>51,042,498</b>	<b>200,496,227</b>	<b>200,496,227</b>	<b>193,695,678</b>	<b>195,563,952</b>	<b>200,496,227</b>	<b>100.0</b>	<b>100.0</b>	
	Fondo de Microfinanciamiento a Mujeres Rurales (FOMMUR)	25,350,000	25,350,000	25,350,000	25,350,000	25,350,000	25,350,000	100.0	100.0	
	Fondo Nacional de Apoyos para Empresas en Solidaridad (FONAES)	0	149,453,729	149,453,729	142,653,180	144,521,454	149,453,729	100.0	100.0	
	Programa Nacional de Financiamiento al Microempresario	25,692,498	25,692,498	25,692,498	25,692,498	25,692,498	25,692,498	100.0	100.0	
<b>11</b>	<b>Educación Pública</b>	<b>6,407,857,832</b>	<b>6,171,227,002</b>	<b>5,685,228,036</b>	<b>4,610,076,407</b>	<b>5,631,893,282</b>	<b>5,678,265,313</b>	<b>92.0</b>	<b>99.9</b>	
	Programa de Educación inicial y básica para la población rural e indígena	288,045,476	281,631,331	211,555,304	172,422,573	191,864,350	211,555,304	75.1	100.0	
	Acciones compensatorias para Abatir el Rezago Educativo en Educación Inicial y Básica	312,060,582	311,579,501	277,146,848	255,362,270	264,640,025	277,146,848	88.9	100.0	
	Normar los servicios educativos	63,700,949	58,310,918	36,878,335	28,139,704	31,446,890	34,955,362	59.9	94.8	
	Proyectos de infraestructura social de educación	83,567,316	83,567,316	80,785,328	73,773,283	78,003,340	80,785,328	96.7	100.0	
	Diseño y aplicación de la política educativa	41,509,306	41,086,997	36,863,612	20,449,167	36,351,390	36,821,305	89.6	99.9	
	Fortalecimiento a la educación y la cultura indígena	104,322,372	98,688,929	76,824,414	56,289,676	66,849,235	72,965,293	73.9	95.0	
	Programa de Desarrollo Humano Oportunidades	5,066,442,599	4,855,182,594	4,535,919,007	3,590,592,420	4,535,919,007	4,535,919,007	93.4	100.0	
	Programa de Educación Básica para Niños y Niñas de Familias Jornaleras Agrícolas Migrantes	206,045,803	202,606,411	195,692,794	182,211,933	195,221,428	195,612,622	96.5	100.0	
	Programa Asesor Técnico Pedagógico y para la Atención Educativa a la diversidad social, lingüística y cultural	108,140,291	106,149,868	101,641,984	99,238,985	99,927,806	100,677,700	94.8	99.1	
	Programa para el Fortalecimiento del Servicio de la Educación Telesecundaria	30,023,137	29,923,137	29,420,410	29,096,397	29,169,811	29,326,543	98.0	99.7	
	Fortalecimiento a las acciones asociadas a la educación indígena	104,000,000	102,500,000	102,500,000	102,500,000	102,500,000	102,500,000	100.0	100.0	
<b>12</b>	<b>Salud</b>	<b>4,433,923,269</b>	<b>4,431,830,561</b>	<b>3,415,737,397</b>	<b>2,615,473,776</b>	<b>2,993,572,052</b>	<b>3,324,613,406</b>	<b>75.0</b>	<b>97.3</b>	
	Atención de la Salud Reproductiva y la Igualdad de Género en Salud	9,819,603	9,525,802	8,893,090	6,557,879	7,119,717	7,992,044	83.9	89.9	
	Cooperación internacional en salud <sup>2/</sup>	10,013,415	10,460,467	10,366,197	10,230,313	10,228,620	10,270,771	98.2	99.1	
	Programa Comunidades Saludables	42,301,684	41,953,700	35,113,643	20,272,917	28,103,851	31,725,348	75.6	90.4	
	Programa de Desarrollo Humano Oportunidades	903,450,419	886,050,113	775,518,989	564,254,676	673,307,549	753,151,657	85.0	97.1	
	Caravanas de la Salud	225,717,656	255,110,140	182,304,101	126,362,533	132,242,058	137,688,480	54.0	75.5	
	Seguro Popular	3,242,620,492	3,228,730,338	2,403,541,376	1,887,795,458	2,142,570,257	2,383,785,105	73.8	99.2	
<b>15</b>	<b>Reforma Agraria</b>	<b>423,131,519</b>	<b>439,078,621</b>	<b>436,451,954</b>	<b>338,049,612</b>	<b>418,337,294</b>	<b>421,875,902</b>	<b>96.1</b>	<b>96.7</b>	

ANEXO 7 DEL PEF 2012  
EVOLUCIÓN DE LAS EROGACIONES PARA EL DESARROLLO INTEGRAL DE LOS PUEBLOS Y COMUNIDADES INDÍGENAS  
Enero-septiembre  
(Pesos)

Ramo	Descripción	Avance en el ejercicio del presupuesto							Porcentaje de avance	
		Aprobado anual (a)	Autorizado anual (b)	Autorizado al periodo (c)	Pagado			Autorizado anual (f)/(b)*100	Autorizado al periodo (f)/(c)*100	
					Enero-julio (d)	Enero-agosto (e)	Enero-septiembre (f)			
	Programa de la Mujer en el Sector Agrario (PROMUSAG)	181,031,519	189,631,066	188,593,625	149,806,448	178,199,006	179,436,978	94.6	95.1	
	Fondo de Apoyo para Proyectos Productivos (FAPPA)	242,100,000	249,447,555	247,858,329	188,243,165	240,138,288	242,438,924	97.2	97.8	
<b>16 Medio Ambiente y Recursos Naturales</b>		<b>784,543,891</b>	<b>851,002,741</b>	<b>815,235,720</b>	<b>711,113,904</b>	<b>767,138,250</b>	<b>803,582,536</b>	<b>94.4</b>	<b>98.6</b>	
	ProÁrbol.-Protección Forestal	12,455,050	12,600,032	10,269,944	6,479,481	6,758,758	7,758,076	61.6	75.5	
	Planeación, Dirección y Evaluación Ambiental	8,701,273	7,623,954	5,951,934	3,803,696	4,454,730	5,092,674	66.8	85.6	
	Programa de Conservación para el Desarrollo Sostenible (PROCOCODES)	65,100,000	65,100,000	56,641,288	29,528,159	37,909,066	56,641,288	87.0	100.0	
	Programa de Empleo Temporal (PET)	111,375,000	129,169,242	121,637,453	94,751,390	109,035,966	120,486,049	93.3	99.1	
	ProÁrbol-Pago por Servicios Ambientales <sup>3./</sup>	397,280,000	522,641,153	509,989,589	476,828,738	476,351,962	507,731,772	97.1	99.6	
	Programa de Mitigación y Adaptación del Cambio Climáticos <sup>4./</sup>	32,054,903	3,519,827	3,369,544	42,667,475	43,793,615	3,369,544	95.7	100.0	
	ProÁrbol.-Desarrollo Forestal	157,577,665	110,348,532	107,375,968	57,054,965	88,834,152	102,503,133	92.9	95.5	
<b>Comisión Nacional del Agua</b>		<b>246,355,298</b>	<b>255,031,683</b>	<b>208,069,248</b>	<b>122,190,702</b>	<b>154,602,130</b>	<b>183,817,667</b>	<b>72.1</b>	<b>88.3</b>	
	Infraestructura para la Protección de Centros de Población y Áreas Productivas	0	82,276	56,890	30,043	37,339	46,196	56.1	81.2	
	Infraestructura de temporal	30,441,505	39,597,263	31,446,154	18,140,153	22,502,064	27,232,032	68.8	86.6	
	Infraestructura de Riego	15,182,278	27,265,066	21,429,012	11,414,237	11,777,547	16,172,663	59.3	75.5	
	Inversión para el Manejo Integral del Ciclo Hidrológico <sup>5./</sup>	103,924	0	0	0	0	0	n.a	n.a.	
	Programa para la Construcción y Rehabilitación de Sistemas de Agua Potable y Saneamiento en Zonas Rurales	200,627,591	188,087,079	155,137,192	92,606,269	120,285,181	140,366,776	74.6	90.5	
<b>19 Aportaciones a Seguridad Social</b>		<b>2,873,000,000</b>	<b>2,873,000,000</b>	<b>1,925,959,999</b>	<b>1,512,962,047</b>	<b>1,716,398,416</b>	<b>1,925,959,999</b>	<b>67.0</b>	<b>100.0</b>	
	Programa IMSS-Oportunidades	2,873,000,000	2,873,000,000	1,925,959,999	1,512,962,047	1,716,398,416	1,925,959,999	67.0	100.0	
<b>20 Desarrollo Social</b>		<b>20,928,750,981</b>	<b>22,092,091,767</b>	<b>14,263,100,751</b>	<b>11,321,360,269</b>	<b>13,697,735,372</b>	<b>14,164,056,253</b>	<b>64.1</b>	<b>99.3</b>	
	Programa de Abasto Social de Leche a cargo de Liconsa, S.A. de C.V.	13,797,000	13,797,000	13,797,000	13,797,000	13,797,000	13,797,000	100.0	100.0	
	Programa de Abasto Rural a cargo de Diconsa, S.A. de C.V. (DICONSA)	790,240,000	790,240,000	790,240,000	790,240,000	790,240,000	790,240,000	100.0	100.0	
	Programa de Opciones Productivas	144,000,000	144,000,000	64,128,154	46,289,531	51,310,771	63,291,059	44.0	98.7	
	Programas del Fondo Nacional de Fomento a las Artesanías (FONART)	168,159,886	168,159,886	128,358,601	78,324,135	105,167,168	114,671,677	68.2	89.3	
	Programa de Ahorro y Subsidio para la Vivienda Tu Casa	432,615,789	432,615,789	432,615,789	307,325,068	307,325,068	432,615,789	100.0	100.0	
	Programa 3 x 1 para Migrantes	23,981,557	63,414,059	63,414,059	39,122,319	55,376,278	63,414,059	100.0	100.0	
	Programa de Coinversión Social	13,866,938	13,866,938	13,860,148	13,860,148	13,860,148	13,860,148	100.0	100.0	
	Programa de Empleo Temporal (PET)	187,298,317	187,298,317	185,026,409	164,079,953	164,079,953	184,502,027	98.5	99.7	
	Programa de Desarrollo Humano Oportunidades	9,046,328,460	9,276,826,701	5,876,745,450	4,248,825,586	5,709,007,263	5,798,888,724	62.5	98.7	
	Programa de Vivienda Rural	45,049,410	45,049,410	45,049,410	45,049,410	45,049,410	45,049,410	100.0	100.0	
	Programa de Apoyo Alimentario <sup>6./</sup>	517,417,460	562,747,640	476,244,015	296,783,954	440,094,124	470,104,644	83.5	98.7	
	Programa de estancias infantiles para apoyar a madres trabajadoras	24,411,167	57,979,289	57,979,289	57,979,289	57,979,289	57,979,289	100.0	100.0	
	Programa 70 y más	8,688,267,311	8,688,267,311	4,467,813,000	4,467,813,000	4,467,813,000	4,467,813,000	51.4	100.0	
	Programa para el Desarrollo de Zonas Prioritarias	833,317,686	1,647,829,427	1,647,829,427	751,870,877	1,476,635,901	1,647,829,427	100.0	100.0	
<b>23 Provisiones Salariales y Económicas</b>		<b>150,000,000</b>	<b>150,000,000</b>	<b>125,383,146</b>	<b>49,078,905</b>	<b>101,751,669</b>	<b>125,383,146</b>	<b>83.6</b>	<b>100.0</b>	
	Fondo de Apoyo a Migrantes	150,000,000	150,000,000	125,383,146	49,078,905	101,751,669	125,383,146	83.6	100.0	
<b>33 Aportaciones Federales para Entidades Federativas y Municipios</b>		<b>6,883,016,491</b>	<b>6,883,016,491</b>	<b>5,919,161,494</b>	<b>4,603,792,277</b>	<b>5,261,476,883</b>	<b>5,919,161,494</b>	<b>86.0</b>	<b>100.0</b>	
	FAIS Municipal	5,045,994,166	5,045,994,166	4,541,394,751	3,532,195,918	4,036,795,334	4,541,394,751	90.0	100.0	
	FAM Asistencia Social	1,837,022,325	1,837,022,325	1,377,766,743	1,071,596,359	1,224,681,549	1,377,766,743	75.0	100.0	
<b>35 Comisión Nacional de Derechos Humanos</b>		<b>9,887,355</b>	<b>10,160,443</b>	<b>8,115,712</b>	<b>4,385,868</b>	<b>4,990,455</b>	<b>5,507,423</b>	<b>54.2</b>	<b>67.9</b>	
	Gestionar asuntos sobre beneficios de libertad anticipada para indígenas	2,353,041	2,412,368	1,813,395	1,180,517	1,373,256	1,524,835	63.2	84.1	

ANEXO 7 DEL PEF 2012  
EVOLUCIÓN DE LAS EROGACIONES PARA EL DESARROLLO INTEGRAL DE LOS PUEBLOS Y COMUNIDADES INDÍGENAS  
Enero-septiembre  
(Pesos)

Ramo	Descripción	Avance en el ejercicio del presupuesto							Porcentaje de avance	
		Aprobado anual (a)	Autorizado anual (b)	Autorizado al periodo (c)	Pagado			Autorizado anual (f)/(b)*100	Autorizado al periodo (f)/(c)*100	
					Enero-julio (d)	Enero-agosto (e)	Enero-septiembre (f)			
	Promover los Derechos Humanos de los pueblos y las comunidades indígenas	7,534,314	7,748,075	6,302,317	3,205,350	3,617,199	3,982,588	51.4	63.2	
<b>38 Consejo Nacional de Ciencia y Tecnología</b>		<b>10,000,000</b>	<b>10,000,000</b>	<b>10,000,000</b>	<b>10,000,000</b>	<b>10,000,000</b>	<b>10,000,000</b>	<b>100.0</b>	<b>100.0</b>	
	Apoyos institucionales para actividades científicas, tecnológicas y de innovación	0	0	0	0	0	0	n.a	n.a.	
	Becas de posgrado y otras modalidades de apoyo a la calidad <sup>7/</sup>	<b>10,000,000</b>	<b>10,000,000</b>	<b>10,000,000</b>	<b>10,000,000</b>	<b>10,000,000</b>	<b>10,000,000</b>	<b>100.0</b>	<b>100.0</b>	

1\_/ La entidad informa que el presupuesto pagado al mes de julio es menor que el pagado al mes de junio debido a que la Delegación en Veracruz solicitó el reintegro de los recursos ministrados por el monto de \$10,000,000.00 (diez millones de pesos); sin embargo no fue posible suscribir el Convenio que se había programado con el Patronato Ayúdame Hermano Tengo Cáncer A.C. (AHTECA), por lo que se reintegraron los recursos a la TESOFE.

2\_/ La dependencia informa que el presupuesto pagado al mes de agosto es inferior al pagado al mes de julio, debido a que la Dirección General de Relaciones Internacionales realizó reintegros presupuestarios derivado de diferencias cambiarias a favor en el tipo de cambio de dólares a pesos, al realizar el pago.

3\_/ La dependencia informa que el presupuesto pagado al mes de agosto es menor que el pagado al mes de julio, debido a reintegros efectuados por la CONAFOR.

4\_/ La dependencia informa que la disminución al mes de septiembre del presupuesto pagado, se debe a que por error la UR consideró en los meses anteriores recursos de ampliaciones líquidas que no correspondían al Anexo 7 del PEF.

5\_/ Los recursos se transfirieron al programa presupuestario K129 Infraestructura para la Protección de Centros de Población y Áreas Productivas. Semarnat informa que este programa es el que, por su naturaleza, refleja congruentemente las acciones de apoyo a las Comunidades Indígenas.

6\_/ La dependencia informa que el presupuesto pagado al mes de julio es menor que el pagado al mes de junio, debido a que los porcentajes de emisión de apoyos disminuyeron de un bimestre a otro, para el PAL, de 13.6 por ciento en el bimestre anterior, a 10.6 por ciento en el actual, por movimientos de familias que se encuentran en tránsito a Oportunidades.

7\_/ Los recursos se transfirieron al programa presupuestario S190 Becas de posgrado y otras modalidades de apoyo a la calidad. Conacyt señala que la información se elaboró con base en el presupuesto original aprobado por la H. Cámara de Diputados. En el anexo 42 del PEF Ampliaciones al Ramo 38 Ciencia y Tecnología, están asignados 21.5 millones de pesos en el apartado Erogaciones para la Igualdad entre Mujeres y Hombres en el programa de Becas, y de ellos 10 millones son para mujeres indígenas, por lo que el presupuesto original tiene asignadas reasignaciones del programa S190 por este importe.

n.a.: No aplica.

Fuente: Dependencias y entidades de la Administración Pública Federal.



En cumplimiento a lo señalado en el artículo Décimo Noveno Transitorio del Decreto de Presupuesto de Egresos de la Federación para el Ejercicio Fiscal 2012, se incluyen los programas siguientes:

**ARTÍCULO DÉCIMO NOVENO TRANSITORIO DEL PEF 2012**  
Enero-septiembre  
(Pesos)

Ramo	Descripción	Avance en el ejercicio del presupuesto						Porcentaje de avance	
		Aprobado anual (a)	Autorizado anual (b)	Autorizado al periodo (c)	Pagado			Autorizado anual (f)/(b)*100	Autorizado al periodo (f)/(c)*100
					Enero-julio (d)	Enero-agosto (e)	Enero-septiembre (f)		
<b>Total</b>		<b>280,488,031,481</b>	<b>289,954,642,876</b>	<b>220,964,572,187</b>	<b>192,748,158,646</b>	<b>194,768,016,981</b>	<b>216,050,189,832</b>	<b>74.5</b>	<b>97.8</b>
<b>08 Agricultura, Ganadería, Desarrollo Rural, Pesca y Alimentación</b>		<b>9,938,000</b>	<b>9,935,724</b>	<b>9,928,896</b>	<b>2,550,000</b>	<b>7,200,000</b>	<b>9,928,896</b>	<b>99.9</b>	<b>100.0</b>
	Fomento de la Ganadería y Normalización de la Calidad de los Productos Pecuarios	9,938,000	9,935,724	9,928,896	2,550,000	7,200,000	9,928,896	99.9	100.0
<b>10 Economía</b>		<b>9,313,142,088</b>	<b>9,376,934,657</b>	<b>9,224,649,578</b>	<b>8,913,806,106</b>	<b>9,001,770,901</b>	<b>9,140,116,519</b>	<b>97.5</b>	<b>99.1</b>
	Fondo Nacional de Apoyos para Empresas en Solidaridad (FONAES)	2,158,517,346	2,351,934,592	2,229,240,057	2,041,603,677	2,085,437,980	2,212,697,337	94.1	99.3
	Fondo de Apoyo para la Micro, Pequeña y Mediana Empresa (Fondo PYME)	7,048,184,117	7,023,996,665	6,994,580,122	6,871,895,029	6,916,025,521	6,926,589,782	98.6	99.0
	Programa de Creación de Empleo en Zonas Marginadas	106,440,625	1,003,400	829,400	307,400	307,400	829,400	82.7	100.0
<b>12 Salud</b>		<b>683,180,051</b>	<b>683,413,984</b>	<b>506,554,129</b>	<b>378,824,453</b>	<b>428,038,368</b>	<b>476,903,992</b>	<b>69.8</b>	<b>94.1</b>
	Programa de Atención a Personas con Discapacidad	258,661,113	258,832,212	179,845,647	124,194,947	144,793,603	169,214,012	65.4	94.1
	Programa para la Protección y el Desarrollo Integral de la Infancia	145,024,407	145,024,407	103,310,571	81,642,589	89,666,352	96,030,974	66.2	93.0
	Programa de Atención a Familias y Población Vulnerable	279,494,531	279,557,364	223,397,911	172,986,917	193,578,413	211,659,006	75.7	94.7
<b>15 Reforma Agraria</b>		<b>448,300,000</b>	<b>280,694,089</b>	<b>259,235,521</b>	<b>126,580,586</b>	<b>146,286,707</b>	<b>147,822,400</b>	<b>52.7</b>	<b>57.0</b>
	Joven Emprendedor Rural y Fondo de Tierras	448,300,000	280,694,089	259,235,521	126,580,586	146,286,707	147,822,400	52.7	57.0
<b>16 Medio Ambiente y Recursos Naturales</b>		<b>248,119,854</b>	<b>351,001,311</b>	<b>313,372,091</b>	<b>231,022,511</b>	<b>261,675,879</b>	<b>306,930,552</b>	<b>87.4</b>	<b>97.9</b>
	Programa de Agua Limpia	56,658,770	56,598,972	44,008,790	25,284,168	35,719,075	41,798,809	73.9	95.0
	Fomento para la Conservación y Aprovechamiento Sustentable de la Vida Silvestre	156,624,720	259,565,975	237,525,295	188,560,342	200,148,799	233,293,737	89.9	98.2
	Programa de Conservación del Maíz Criollo	34,836,364	34,836,364	31,838,006	17,178,000	25,808,006	31,838,006	91.4	100.0
<b>20 Desarrollo Social</b>		<b>290,689,915</b>	<b>290,689,915</b>	<b>233,114,713</b>	<b>130,769,745</b>	<b>170,344,086</b>	<b>193,063,519</b>	<b>66.4</b>	<b>82.8</b>
	Programa de Atención a Jornaleros Agrícolas	290,689,915	290,689,915	233,114,713	130,769,745	170,344,086	193,063,519	66.4	82.8
<b>33 Aportaciones Federales para Entidades Federativas y Municipios</b>		<b>263,625,161,573</b>	<b>273,345,073,197</b>	<b>206,000,722,040</b>	<b>179,606,333,915</b>	<b>181,046,531,007</b>	<b>201,358,428,735</b>	<b>73.7</b>	<b>97.7</b>
	Fondo de Aportaciones para la Educación Básica y Normal	263,625,161,573	273,345,073,197	206,000,722,040	179,606,333,915	181,046,531,007	201,358,428,735	73.7	97.7
<b>38 Consejo Nacional de Ciencia y Tecnología</b>		<b>5,869,500,000</b>	<b>5,616,900,000</b>	<b>4,416,995,220</b>	<b>3,358,271,331</b>	<b>3,706,170,032</b>	<b>4,416,995,220</b>	<b>78.6</b>	<b>100.0</b>
	Becas de posgrado y otras modalidades de apoyo a la calidad	5,869,500,000	5,616,900,000	4,416,995,220	3,358,271,331	3,706,170,032	4,416,995,220	78.6	100.0

Fuente: Dependencias y entidades de la Administración Pública Federal.

ANEXO 8 DEL PEF 2012  
EVOLUCIÓN DE LAS EROGACIONES CORRESPONDIENTES AL PROGRAMA ESPECIAL CONCURRENTES PARA EL DESARROLLO RURAL SUSTENTABLE  
Enero-septiembre  
(Millones de pesos)

Descripción	Avance en el ejercicio del presupuesto							Porcentaje de avance	
	Aprobado anual (a)	Autorizado anual (b)	Autorizado al periodo (c)	Pagado			Autorizado anual (f)/(b)*100	Autorizado al periodo (f)/(c)*100	
				Enero-julio	Enero-agosto	Enero-septiembre			
<b>Total</b>	<b>305,722.9</b>	<b>293,892.8</b>	<b>241,756.8</b>	<b>185,968.1</b>	<b>212,091.9</b>	<b>232,980.7</b>	<b>79.3</b>	<b>96.4</b>	
<b>Financiera</b>	<b>2,550.6</b>	<b>3,404.0</b>	<b>3,156.8</b>	<b>2,738.1</b>	<b>2,919.1</b>	<b>3,002.3</b>	<b>88.2</b>	<b>95.1</b>	
<b>1. Programa de financiamiento y aseguramiento al medio rural</b>	<b>2,550.6</b>	<b>3,404.0</b>	<b>3,156.8</b>	<b>2,738.1</b>	<b>2,919.1</b>	<b>3,002.3</b>	<b>88.2</b>	<b>95.1</b>	
<b>Ramo 06 Hacienda y Crédito Público</b>	<b>2,550.6</b>	<b>3,404.0</b>	<b>3,156.8</b>	<b>2,738.1</b>	<b>2,919.1</b>	<b>3,002.3</b>	<b>88.2</b>	<b>95.1</b>	
AGROASEMEX	1,194.5	1,816.5	1,816.5	1,816.5	1,816.5	1,816.5	100.0	100.0	
Programa de Apoyo a los Fondos de Aseguramiento Agropecuario	100.0	100.0	100.0	100.0	100.0	100.0	100.0	100.0	
Programa de Seguro para Contingencias Climatológicas	94.5	94.5	94.5	94.5	94.5	94.5	100.0	100.0	
Programa de Subsidio a la Prima del Seguro Agropecuario	1,000.0	1,622.0	1,622.0	1,622.0	1,622.0	1,622.0	100.0	100.0	
FINANCIERA RURAL	529.2	803.5	643.3	435.5	607.4	643.3	80.1	100.0	
BANSEFI	380.0	309.1	224.3	39.3	45.1	69.8	22.6	31.1	
Fondo de Capitalización e Inversión del Sector Rural (FOCIR)	125.0	153.0	150.9	124.9	128.2	150.9	98.6	100.0	
FIRA (Fideicomisos Instituidos en Relación con la Agricultura)	321.9	321.9	321.9	321.9	321.9	321.9	100.0	100.0	
<b>Competitividad</b>	<b>52,675.4</b>	<b>50,311.4</b>	<b>45,945.4</b>	<b>39,163.7</b>	<b>42,792.7</b>	<b>44,532.4</b>	<b>88.5</b>	<b>96.9</b>	
<b>2. Programa de Apoyo a la Inversión en Equipamiento e Infraestructura</b>	<b>13,453.2</b>	<b>13,175.8</b>	<b>11,730.2</b>	<b>8,841.3</b>	<b>10,688.0</b>	<b>11,444.1</b>	<b>86.9</b>	<b>97.6</b>	
<b>Ramo 10 Economía</b>	<b>1,460.9</b>	<b>1,460.9</b>	<b>1,432.9</b>	<b>1,302.7</b>	<b>1,409.9</b>	<b>1,432.6</b>	<b>98.1</b>	<b>100.0</b>	
Competitividad en logística y centrales de abasto	79.7	79.7	64.1	59.1	59.1	64.1	80.5	100.0	
Fondo de Microfinanciamiento a Mujeres Rurales (FOMMUR)	258.3	258.3	257.0	256.0	256.3	256.7	99.4	99.9	
Fondo Nacional de Apoyos para Empresas en Solidaridad (FONAES)	1,060.2	1,060.2	1,049.0	924.9	1,031.8	1,049.0	99.0	100.0	
Programa Nacional de Financiamiento al Microempresario (PRONAFIM)	62.8	62.8	62.8	62.8	62.8	62.8	100.0	100.0	
<b>Ramo 15 Reforma Agraria</b>	<b>1,772.5</b>	<b>1,843.4</b>	<b>1,832.6</b>	<b>1,428.2</b>	<b>1,750.6</b>	<b>1,764.8</b>	<b>95.7</b>	<b>96.3</b>	
Fondo de Apoyo para Proyectos Productivos (FAPPA)	772.5	795.9	790.9	600.7	766.2	773.6	97.2	97.8	
Programa de la Mujer en el Sector Agrario (PROMUSAG)	1,000.0	1,047.5	1,041.8	827.5	984.4	991.2	94.6	95.1	
<b>Ramo 21 Turismo</b>	<b>140.0</b>	<b>1.0</b>	<b>1.0</b>	<b>0.0</b>	<b>0.0</b>	<b>0.0</b>	<b>0.0</b>	<b>0.0</b>	
Ecoturismo y Turismo Rural	140.0	1.0	1.0	0.0	0.0	0.0	0.0	0.0	
<b>Ramo 08 Agricultura, Ganadería, Desarrollo Rural, Pesca y Alimentación</b>	<b>10,079.8</b>	<b>9,870.5</b>	<b>8,463.7</b>	<b>6,110.4</b>	<b>7,527.5</b>	<b>8,246.7</b>	<b>83.5</b>	<b>97.4</b>	
Acciones en concurrencia con las Entidades Federativas	3,189.8	3,507.1	2,666.7	2,016.9	2,251.2	2,581.8	73.6	96.8	
Agrícola Competitividad de las ramas estratégicas	600.0	911.8	733.3	599.8	643.0	706.2	77.4	96.3	
Arroz	26.1	0.0	0.0	0.0	0.0	0.0	0.0	0.0	
Café	65.2	0.0	0.0	0.0	0.0	0.0	0.0	0.0	
Caña de azúcar	133.7	0.0	0.0	0.0	0.0	0.0	0.0	0.0	
Frijol	89.7	0.0	0.0	0.0	0.0	0.0	0.0	0.0	
Maíz	163.0	0.0	0.0	0.0	0.0	0.0	0.0	0.0	
Sorgo	81.5	0.0	0.0	0.0	0.0	0.0	0.0	0.0	
Trigo	40.8	0.0	0.0	0.0	0.0	0.0	0.0	0.0	
Agrícola Competitividad de las ramas no estratégicas	175.0	207.6	155.5	117.2	129.8	148.2	71.4	95.3	
Magüey Mezcal	10.0	0.0	0.0	0.0	0.0	0.0	0.0	0.0	
Agave tequilana	10.0	0.0	0.0	0.0	0.0	0.0	0.0	0.0	
Aguacate	5.0	0.0	0.0	0.0	0.0	0.0	0.0	0.0	
Cacao	10.0	0.0	0.0	0.0	0.0	0.0	0.0	0.0	
Cártamo	7.0	0.0	0.0	0.0	0.0	0.0	0.0	0.0	

ANEXO 8 DEL PEF 2012  
EVOLUCIÓN DE LAS EROGACIONES CORRESPONDIENTES AL PROGRAMA ESPECIAL CONCURRENTE PARA EL DESARROLLO RURAL SUSTENTABLE  
Enero-septiembre  
(Millones de pesos)

Descripción	Avance en el ejercicio del presupuesto							Porcentaje de avance	
	Aprobado anual (a)	Autorizado anual (b)	Autorizado al periodo (c)	Pagado			Autorizado anual (f)/(b)*100	Autorizado al periodo (f)/(c)*100	
				Enero-julio	Enero-agosto	Enero-septiembre			
Cebada	8.0	0.0	0.0	0.0	0.0	0.0	0.0	0.0	
Cítricos	5.0	0.0	0.0	0.0	0.0	0.0	0.0	0.0	
Coco	5.0	0.0	0.0	0.0	0.0	0.0	0.0	0.0	
Diversos	5.0	0.0	0.0	0.0	0.0	0.0	0.0	0.0	
Durazno	5.0	0.0	0.0	0.0	0.0	0.0	0.0	0.0	
Fresa	5.0	0.0	0.0	0.0	0.0	0.0	0.0	0.0	
Guayaba	5.0	0.0	0.0	0.0	0.0	0.0	0.0	0.0	
Henequén	5.0	0.0	0.0	0.0	0.0	0.0	0.0	0.0	
Mango	6.0	0.0	0.0	0.0	0.0	0.0	0.0	0.0	
Manzana	8.0	0.0	0.0	0.0	0.0	0.0	0.0	0.0	
Melón	8.0	0.0	0.0	0.0	0.0	0.0	0.0	0.0	
Nopal	8.0	0.0	0.0	0.0	0.0	0.0	0.0	0.0	
Nuez	5.0	0.0	0.0	0.0	0.0	0.0	0.0	0.0	
Ornamentales	5.0	0.0	0.0	0.0	0.0	0.0	0.0	0.0	
Otros Frutos Templados	5.0	0.0	0.0	0.0	0.0	0.0	0.0	0.0	
Otros Frutos Tropicales	5.0	0.0	0.0	0.0	0.0	0.0	0.0	0.0	
Otros Oleaginosas	5.0	0.0	0.0	0.0	0.0	0.0	0.0	0.0	
Palma de Aceite	5.0	0.0	0.0	0.0	0.0	0.0	0.0	0.0	
Papaya	5.0	0.0	0.0	0.0	0.0	0.0	0.0	0.0	
Piña	5.0	0.0	0.0	0.0	0.0	0.0	0.0	0.0	
Plátano	5.0	0.0	0.0	0.0	0.0	0.0	0.0	0.0	
Soya	5.0	0.0	0.0	0.0	0.0	0.0	0.0	0.0	
Tabaco	5.0	0.0	0.0	0.0	0.0	0.0	0.0	0.0	
Vainilla	5.0	0.0	0.0	0.0	0.0	0.0	0.0	0.0	
Ganadero competitividad de las ramas estratégicas	500.0	593.0	444.2	333.3	370.7	423.3	71.4	95.3	
Cárnicos aves	10.9	0.0	0.0	0.0	0.0	0.0	0.0	0.0	
Cárnicos bovinos	271.7	0.0	0.0	0.0	0.0	0.0	0.0	0.0	
Cárnicos porcinos	87.0	0.0	0.0	0.0	0.0	0.0	0.0	0.0	
Leche	130.4	0.0	0.0	0.0	0.0	0.0	0.0	0.0	
Ganadero competitividad de las ramas no estratégicas	599.8	711.6	533.1	370.9	444.8	525.6	73.9	98.6	
Apicultura	204.0	0.0	0.0	0.0	0.0	0.0	0.0	0.0	
Carne de ovinos y caprinos	117.2	0.0	0.0	0.0	0.0	0.0	0.0	0.0	
Otros ganaderos	278.6	0.0	0.0	0.0	0.0	0.0	0.0	0.0	
Pesca	500.0	593.0	444.2	334.7	370.7	423.3	71.4	95.3	
Acuicultura y otros	150.0	0.0	0.0	0.0	0.0	0.0	0.0	0.0	
Competitividad de ramas estratégicas Pescado	350.0	0.0	0.0	0.0	0.0	0.0	0.0	0.0	
Activos Productivos Tradicional	815.0	490.2	356.4	261.0	292.4	355.1	72.5	99.7	
Programas Estratégicos	6,890.0	6,363.4	5,797.0	4,093.5	5,276.3	5,665.0	89.0	97.7	
Agricultura Protegida	400.0	435.4	432.1	257.7	348.5	355.0	81.5	82.2	
Desarrollo de Zonas Áridas	200.0	138.5	137.5	138.4	136.4	136.6	98.7	99.4	
Siembra de Materia Prima en Maguey Mezcal	3.0	3.0	0.0	0.0	0.0	0.0	0.0	0.0	
Siembra de Materia Prima Destilados de Origen	7.0	7.0	0.0	0.0	0.0	0.0	0.0	0.0	

ANEXO 8 DEL PEF 2012  
EVOLUCIÓN DE LAS EROGACIONES CORRESPONDIENTES AL PROGRAMA ESPECIAL CONCURRENTES PARA EL DESARROLLO RURAL SUSTENTABLE  
Enero-septiembre  
(Millones de pesos)

Descripción	Avance en el ejercicio del presupuesto							Porcentaje de avance	
	Aprobado anual (a)	Autorizado anual (b)	Autorizado al periodo (c)	Pagado			Autorizado anual (f)/(b)*100	Autorizado al periodo (f)/(c)*100	
				Enero-julio	Enero-agosto	Enero-septiembre			
Programa normal Zonas Áridas	190.0	190.0	0.0	0.0	0.0	0.0	0.0	0.0	
Electrificación para Granjas Acuicolas	120.0	4.6	2.9	1.7	2.2	2.5	54.9	88.9	
Infraestructura Pesquera y Acuicola (incluye infraestructura para la siembra)	340.0	775.6	553.2	288.5	357.0	533.5	68.8	96.4	
Sustitución de Motores marinos ecológicos	300.0	125.3	48.0	5.6	22.6	45.7	36.4	95.2	
Manejo Postproducción	2,350.0	2,224.5	2,055.3	1,353.1	1,911.3	2,040.9	91.7	99.3	
FIMAGO	767.2	767.2	0.0	0.0	0.0	0.0	0.0	0.0	
Infraestructura para centros de acondicionamiento pecuario	82.4	82.4	0.0	0.0	0.0	0.0	0.0	0.0	
Programa Normal Manejo Postproducción	795.0	795.0	0.0	0.0	0.0	0.0	0.0	0.0	
Infraestructura rastros TIF	289.7	289.7	0.0	0.0	0.0	0.0	0.0	0.0	
PROVAR café	41.2	41.2	0.0	0.0	0.0	0.0	0.0	0.0	
PROVAR otros	374.5	374.5	0.0	0.0	0.0	0.0	0.0	0.0	
Modernización de la Flota Pesquera y Racionalización del Esfuerzo Pesquero	450.0	277.3	188.6	30.5	147.6	185.7	67.0	98.5	
Recursos Genéticos	630.0	415.4	412.8	302.3	386.3	400.3	96.4	97.0	
Recursos Genéticos Acuicola	50.0	50.0	0.0	0.0	0.0	0.0	0.0	0.0	
Recursos Genéticos Agrícola	100.0	100.0	0.0	0.0	0.0	0.0	0.0	0.0	
Recursos Genéticos Pecuario	480.0	480.0	0.0	0.0	0.0	0.0	0.0	0.0	
Recria pecuaria	400.0	400.0	0.0	0.0	0.0	0.0	0.0	0.0	
Semen y embriones normales y sexados	80.0	80.0	0.0	0.0	0.0	0.0	0.0	0.0	
Embriones Implantados en Vientres, para Pequeños Ganaderos	40.0	40.0	0.0	0.0	0.0	0.0	0.0	0.0	
Programa Normal Semen y Embriones Normales y Sexados	40.0	40.0	0.0	0.0	0.0	0.0	0.0	0.0	
Tecnificación del Riego	1,600.0	1,497.0	1,497.0	1,250.0	1,497.0	1,497.0	100.0	100.0	
Arroz	50.0	50.0	0.0	0.0	0.0	0.0	0.0	0.0	
Caña de azúcar	430.0	430.0	0.0	0.0	0.0	0.0	0.0	0.0	
Otros cultivos	1,080.0	1,080.0	0.0	0.0	0.0	0.0	0.0	0.0	
Sorgo	40.0	40.0	0.0	0.0	0.0	0.0	0.0	0.0	
Trópico Húmedo	500.0	469.9	469.8	465.7	467.5	467.7	99.5	99.6	
Café	100.0	100.0	0.0	0.0	0.0	0.0	0.0	0.0	
Otros cultivos, plantaciones, acuacultura	400.0	400.0	0.0	0.0	0.0	0.0	0.0	0.0	
<b>3. Programa de Apoyo al Ingreso Agropecuario PROCAMPO para Vivir Mejor</b>	<b>17,968.0</b>	<b>17,370.0</b>	<b>15,734.0</b>	<b>14,621.5</b>	<b>15,135.9</b>	<b>15,428.1</b>	<b>88.8</b>	<b>98.1</b>	
<b>Ramo 08 Agricultura, Ganadería, Desarrollo Rural, Pesca y</b>	<b>17,968.0</b>	<b>17,370.0</b>	<b>15,734.0</b>	<b>14,621.5</b>	<b>15,135.9</b>	<b>15,428.1</b>	<b>88.8</b>	<b>98.1</b>	
<b>Allimentación</b>									
PROCAMPO para Vivir Mejor	14,718.0	14,306.4	12,879.0	12,518.0	12,633.7	12,721.1	88.9	98.8	
Diesel Agropecuario/Modernización de la maquinaria agropecuaria	2,150.0	2,031.0	1,965.6	1,446.5	1,783.4	1,860.3	91.6	94.6	
Diesel Marino	600.0	554.6	443.5	291.5	296.0	409.8	73.9	92.4	
Fomento productivo del café	350.0	329.1	327.7	293.4	319.5	319.8	97.2	97.6	
Gasolina Ribereña	150.0	149.0	118.2	72.2	103.3	117.1	78.6	99.1	
<b>4. Programa de Prevención y Manejo de Riesgos</b>	<b>17,444.3</b>	<b>15,664.5</b>	<b>14,765.8</b>	<b>13,036.8</b>	<b>13,779.7</b>	<b>14,078.6</b>	<b>89.9</b>	<b>95.3</b>	
<b>Ramo 15 Reforma Agraria</b>	<b>448.3</b>	<b>280.7</b>	<b>259.2</b>	<b>126.6</b>	<b>146.3</b>	<b>147.8</b>	<b>52.7</b>	<b>57.0</b>	

ANEXO 8 DEL PEF 2012  
EVOLUCIÓN DE LAS EROGACIONES CORRESPONDIENTES AL PROGRAMA ESPECIAL CONCURRENTES PARA EL DESARROLLO RURAL SUSTENTABLE  
Enero-septiembre  
(Millones de pesos)

Descripción	Avance en el ejercicio del presupuesto							Porcentaje de avance	
	Aprobado anual (a)	Autorizado anual (b)	Autorizado al periodo (c)	Pagado			Autorizado anual (f)/(b)*100	Autorizado al periodo (f)/(c)*100	
				Enero-julio	Enero-agosto	Enero-septiembre			
Joven Emprendedor Rural y Fondo de Tierras	448.3	280.7	259.2	126.6	146.3	147.8	52.7	57.0	
<b>Ramo 20 Desarrollo Social</b>	<b>168.2</b>	<b>168.2</b>	<b>128.4</b>	<b>78.3</b>	<b>105.2</b>	<b>114.7</b>	<b>68.2</b>	<b>89.3</b>	
Fondo Nacional de Fomento a las Artesanías (FONART)	168.2	168.2	128.4	78.3	105.2	114.7	68.2	89.3	
<b>Ramo 08 Agricultura, Ganadería, Desarrollo Rural, Pesca y Alimentación</b>	<b>16,827.8</b>	<b>15,215.6</b>	<b>14,378.2</b>	<b>12,831.8</b>	<b>13,528.3</b>	<b>13,816.1</b>	<b>90.8</b>	<b>96.1</b>	
Apoyo al Ingreso Objetivo y a la Comercialización	8,500.0	7,376.6	7,238.2	6,373.8	6,765.2	6,796.5	92.1	93.9	
Atención a Desastres Naturales en el sector Agropecuario y Pesquero	3,141.1	2,597.3	2,157.4	2,058.5	2,100.7	2,098.7	80.8	97.3	
Garantías	1,245.0	1,242.8	1,242.5	1,031.2	1,153.3	1,235.1	99.4	99.4	
Fondo para la inducción de inversión en localidades de media, alta y muy alta marginación	200.0	199.7	199.7	196.5	197.2	197.3	98.8	98.8	
Sanidades	3,741.7	3,799.3	3,540.4	3,171.9	3,311.9	3,488.4	91.8	98.5	
Concurrencia con Entidades Federativas	1,339.0	0.0	0.0	0.0	0.0	0.0	0.0	0.0	
Programa normal de Sanidades	2,402.7	3,799.3	3,540.4	3,171.9	3,311.9	3,488.4	91.8	98.5	
<b>5. Programa de Desarrollo de Capacidades, Innovación Tecnológica y Extensionismo</b>	<b>3,100.0</b>	<b>3,365.9</b>	<b>3,047.6</b>	<b>2,105.1</b>	<b>2,585.8</b>	<b>2,966.8</b>	<b>88.1</b>	<b>97.3</b>	
<b>Ramo 15 Reforma Agraria</b>	<b>300.0</b>	<b>359.2</b>	<b>323.8</b>	<b>218.0</b>	<b>296.7</b>	<b>319.5</b>	<b>89.0</b>	<b>98.7</b>	
Apoyo a organizaciones sociales	300.0	359.2	323.8	218.0	296.7	319.5	89.0	98.7	
<b>Ramo 20 Desarrollo Social</b>	<b>300.0</b>	<b>333.4</b>	<b>319.3</b>	<b>205.0</b>	<b>212.0</b>	<b>282.4</b>	<b>84.7</b>	<b>88.4</b>	
Coinversión Social Ramo 20	300.0	333.4	319.3	205.0	212.0	282.4	84.7	88.4	
<b>Ramo 08 Agricultura, Ganadería, Desarrollo Rural, Pesca y Alimentación</b>	<b>2,500.0</b>	<b>2,673.3</b>	<b>2,404.5</b>	<b>1,682.1</b>	<b>2,077.1</b>	<b>2,364.9</b>	<b>88.5</b>	<b>98.4</b>	
Apoyos para la Integración de Proyectos	510.0	293.8	237.3	132.8	147.9	212.4	72.3	89.5	
Apoyo a organizaciones sociales	300.0	107.1	90.8	26.8	31.3	81.8	76.3	90.0	
Elaboración e integración de proyectos	160.0	121.3	97.8	72.6	75.7	82.3	67.8	84.1	
Sistemas Producto	50.0	65.4	48.6	33.4	40.9	48.4	74.0	99.5	
Desarrollo de Capacidades y Extensionismo Rural	1,540.0	1,861.3	1,652.4	1,126.4	1,481.3	1,638.9	88.0	99.2	
Convenios Estatales (Desarrollo de capacidades y extensionismo rural)	940.0	1,352.1	1,146.1	633.3	982.2	1,139.1	84.2	99.4	
Desarrollo de Zonas Áridas	300.0	210.2	208.8	207.4	204.5	204.6	97.4	98.0	
Capacitación Integral a Productores, jóvenes y mujeres rurales	300.0	299.1	297.5	285.7	294.6	295.1	98.7	99.2	
Innovación, transferencia de tecnología	450.0	518.1	514.8	422.9	447.9	513.5	99.1	99.8	
Apicultura	20.0	0.0	0.0	0.0	0.0	0.0	0.0	0.0	
Café	20.0	0.0	0.0	0.0	0.0	0.0	0.0	0.0	
Caña de azúcar	125.0	0.0	0.0	0.0	0.0	0.0	0.0	0.0	
Fondo investigación e innovación tecnológica	100.0	0.0	0.0	0.0	0.0	0.0	0.0	0.0	
INECOL	45.0	0.0	0.0	0.0	0.0	0.0	0.0	0.0	
Universidad tecnológica del mar	10.0	0.0	0.0	0.0	0.0	0.0	0.0	0.0	
Centro de Investigaciones en Alimentación y Desarrollo (CIAD)	25.0	0.0	0.0	0.0	0.0	0.0	0.0	0.0	
INIFAP (Investigadores Maíz)	20.0	0.0	0.0	0.0	0.0	0.0	0.0	0.0	
Ganadería	75.0	0.0	0.0	0.0	0.0	0.0	0.0	0.0	
Programa Normal de Innovación, Transferencia de Tecnología	110.0	518.1	514.8	422.9	447.9	513.5	99.1	99.8	
<b>6. Programa de Desarrollo de Mercados Agropecuarios y Pesqueros e</b>	<b>710.0</b>	<b>735.1</b>	<b>667.8</b>	<b>558.9</b>	<b>603.3</b>	<b>614.8</b>	<b>83.6</b>	<b>92.1</b>	

ANEXO 8 DEL PEF 2012  
EVOLUCIÓN DE LAS EROGACIONES CORRESPONDIENTES AL PROGRAMA ESPECIAL CONCURRENTES PARA EL DESARROLLO RURAL SUSTENTABLE  
Enero-septiembre  
(Millones de pesos)

Descripción	Avance en el ejercicio del presupuesto							Porcentaje de avance	
	Aprobado anual (a)	Autorizado anual (b)	Autorizado al periodo (c)	Pagado			Autorizado anual (f)/(b)*100	Autorizado al periodo (f)/(c)*100	
				Enero-julio	Enero-agosto	Enero-septiembre			
<b>Información</b>									
<b>Ramo 08 Agricultura, Ganadería, Desarrollo Rural, Pesca y Alimentación</b>	<b>710.0</b>	<b>735.1</b>	<b>667.8</b>	<b>558.9</b>	<b>603.3</b>	<b>614.8</b>	<b>83.6</b>	<b>92.1</b>	
Desarrollo de Mercados	80.0	24.4	23.1	5.1	5.1	5.1	20.9	22.1	
Acuicola y pesquero	15.0	0.0	0.0	0.0	0.0	0.0	0.0	0.0	
Programa Normal de Desarrollo de Mercados	30.0	24.4	23.1	5.1	5.1	5.1	20.9	22.1	
Maguey Mezcal	5.0	0.0	0.0	0.0	0.0	0.0	0.0	0.0	
Destilados de Origen	10.0	0.0	0.0	0.0	0.0	0.0	0.0	0.0	
Porcicultores	20.0	0.0	0.0	0.0	0.0	0.0	0.0	0.0	
Planeación y prospectiva	30.0	30.0	30.0	10.0	10.0	10.0	33.3	33.3	
Elaboración de los PEC Estatales	30.0	30.0	30.0	10.0	10.0	10.0	33.3	33.3	
Promoción de exposiciones y ferias	350.0	412.9	346.9	279.6	320.3	334.6	81.1	96.5	
Café	20.0	0.0	0.0	0.0	0.0	0.0	0.0	0.0	
Maguey Mezcal	10.0	0.0	0.0	0.0	0.0	0.0	0.0	0.0	
Destilados de Origen	40.0	0.0	0.0	0.0	0.0	0.0	0.0	0.0	
Programa Normal de Promoción de Exposiciones y Ferias	280.0	412.9	346.9	279.6	320.3	334.6	81.1	96.5	
Sistema Nacional de Información para el Desarrollo Rural Sustentable (SNIDRUS)	250.0	267.9	267.9	264.2	267.9	265.1	99.0	99.0	
Convenios estatales	100.0	0.0	0.0	0.0	0.0	0.0	0.0	0.0	
Café	30.0	0.0	0.0	0.0	0.0	0.0	0.0	0.0	
Programa normal de SNIDRUS	120.0	267.9	267.9	264.2	267.9	265.1	99.0	99.0	
<b>Medio Ambiente</b>	<b>15,771.0</b>	<b>15,795.9</b>	<b>14,232.9</b>	<b>11,228.6</b>	<b>12,704.8</b>	<b>13,876.1</b>	<b>87.8</b>	<b>97.5</b>	
<b>7. Programa de Sustentabilidad de los Recursos Naturales</b>	<b>15,771.0</b>	<b>15,795.9</b>	<b>14,232.9</b>	<b>11,228.6</b>	<b>12,704.8</b>	<b>13,876.1</b>	<b>87.8</b>	<b>97.5</b>	
<b>Ramo 16 Medio Ambiente y Recursos Naturales</b>	<b>8,816.0</b>	<b>9,131.3</b>	<b>7,871.9</b>	<b>5,772.8</b>	<b>6,705.3</b>	<b>7,547.2</b>	<b>82.7</b>	<b>95.9</b>	
Forestal	6,812.7	6,915.0	6,052.3	4,491.3	5,166.2	5,752.6	83.2	95.0	
Protección al medio ambiente en el medio rural	2,003.3	2,216.3	1,819.6	1,281.5	1,539.1	1,794.6	81.0	98.6	
Desarrollo Regional Sustentable	210.0	210.0	182.7	95.3	122.3	182.7	87.0	100.0	
PET (Incendios Forestales)	550.0	530.9	506.7	395.6	459.9	505.5	95.2	99.8	
PROFEPA	206.7	204.7	159.0	102.5	118.4	139.6	68.2	87.8	
Otros de Medio Ambiente	1,036.6	1,270.6	971.2	688.2	838.6	966.8	76.1	99.5	
Áreas Naturales Protegidas	879.9	1,059.5	767.0	504.3	647.4	765.1	72.2	99.8	
Vida Silvestre	156.6	211.1	204.2	183.9	191.2	201.7	95.5	98.8	
<b>Ramo 08 Agricultura, Ganadería, Desarrollo Rural, Pesca y Alimentación</b>	<b>6,955.0</b>	<b>6,664.6</b>	<b>6,361.0</b>	<b>5,455.8</b>	<b>5,999.5</b>	<b>6,328.9</b>	<b>95.0</b>	<b>99.5</b>	
Bioenergía y fuentes alternativas	175.0	153.1	117.9	60.8	89.5	117.4	76.7	99.6	
Caña de Azúcar	50.0	0.0	0.0	0.0	0.0	0.0	0.0	0.0	
Eficiencia energética en el sector agroalimentario	75.0	0.0	0.0	0.0	0.0	0.0	0.0	0.0	
Otros cultivos y plantaciones energéticas	50.0	153.1	117.9	60.8	89.5	117.4	76.7	99.6	
Conservación y uso sustentable de suelo y agua	1,770.0	1,491.3	1,374.0	979.4	1,296.7	1,360.8	91.2	99.0	
COUSSA	470.0	444.4	336.2	233.0	272.2	334.8	75.3	99.6	
Desarrollo de Zonas Áridas	400.0	541.9	539.3	282.7	534.5	535.0	98.7	99.2	
Pequeñas Obras Hidráulicas	500.0	496.5	494.5	463.0	488.5	489.2	98.5	98.9	
Otros (Incluye hasta 400 millones de pesos para D.F.)	400.0	8.4	4.0	0.7	1.5	1.9	22.4	46.5	

ANEXO 8 DEL PEF 2012  
EVOLUCIÓN DE LAS EROGACIONES CORRESPONDIENTES AL PROGRAMA ESPECIAL CONCURRENTES PARA EL DESARROLLO RURAL SUSTENTABLE  
Enero-septiembre  
(Millones de pesos)

Descripción	Avance en el ejercicio del presupuesto							Porcentaje de avance	
	Aprobado anual (a)	Autorizado anual (b)	Autorizado al periodo (c)	Pagado			Autorizado anual (f)/(b)*100	Autorizado al periodo (f)/(c)*100	
				Enero-julio	Enero-agosto	Enero-septiembre			
Disminución del Esfuerzo Pesquero	100.0	21.9	19.8	18.6	18.5	19.4	88.7	98.1	
Inspección y Vigilancia Pesquera	80.0	73.3	72.7	43.6	69.1	72.3	98.7	99.5	
Ordenamiento Pesquero y Acuicola	25.0	49.0	47.4	46.6	47.2	47.3	96.7	99.8	
Programa Ganadero (PROGAN)	4,350.0	4,049.6	3,927.7	3,507.9	3,678.6	3,911.4	96.6	99.6	
Reconversión productiva	455.0	826.5	801.4	798.9	799.9	800.2	96.8	99.8	
Arroz	50.0	0.0	0.0	0.0	0.0	0.0	0.0	0.0	
Fondo Especial para reconversión de las plantaciones de tabaco para cigarrillo	325.0	826.5	801.4	795.9	796.0	800.2	96.8	99.8	
Otros Cultivos y Plantaciones	30.0	0.0	0.0	0.0	0.0	0.0	0.0	0.0	
Sorgo	50.0	0.0	0.0	0.0	0.0	0.0	0.0	0.0	
No aplica	0.0	0.0	0.0	3.0	3.9	0.0	0.0	0.0	
<b>Educativa</b>	<b>33,237.0</b>	<b>29,032.4</b>	<b>24,706.0</b>	<b>19,724.0</b>	<b>23,290.1</b>	<b>24,314.2</b>	<b>83.7</b>	<b>98.4</b>	
<b>8. Programa de Educación e Investigación</b>	<b>33,237.0</b>	<b>29,032.4</b>	<b>24,706.0</b>	<b>19,724.0</b>	<b>23,290.1</b>	<b>24,314.2</b>	<b>83.7</b>	<b>98.4</b>	
<b>Ramo 11 Educación Pública</b>	<b>28,193.5</b>	<b>24,218.5</b>	<b>21,064.4</b>	<b>16,977.8</b>	<b>20,222.8</b>	<b>20,936.6</b>	<b>86.4</b>	<b>99.4</b>	
Desarrollo de Capacidades	4,843.0	4,816.7	3,951.3	3,448.8	3,675.5	3,939.9	81.8	99.7	
Educación Agropecuaria	5,374.8	5,197.2	4,331.6	3,471.7	3,803.9	4,215.3	81.1	97.3	
Oportunidades	16,697.0	13,041.4	12,178.0	9,571.8	12,178.0	12,178.0	93.4	100.0	
Programa Educativo Rural	500.0	395.4	28.6	7.3	28.6	28.6	7.2	100.0	
Universidad Autónoma Agraria Antonio Narro	778.6	767.8	574.8	478.2	536.8	574.8	74.9	100.0	
<b>Ramo 08 Agricultura, Ganadería, Desarrollo Rural, Pesca y Alimentación</b>	<b>5,043.5</b>	<b>4,813.9</b>	<b>3,641.6</b>	<b>2,746.2</b>	<b>3,067.3</b>	<b>3,377.6</b>	<b>70.2</b>	<b>92.7</b>	
Colegio de Postgraduados	961.1	952.6	757.3	586.2	654.4	719.2	75.5	95.0	
CSAEGRO	90.0	86.1	63.9	29.2	37.6	43.5	50.5	68.0	
Instituto Nacional de Investigaciones Forestales, Agrícolas y Pecuarias (INIFAP)	1,300.9	1,155.5	904.3	651.4	726.8	816.6	70.7	90.3	
Instituto Nacional de Pesca (INPESCA)	660.5	593.3	326.6	242.0	263.6	286.8	48.3	87.8	
Universidad Autónoma Chapingo	2,031.0	2,026.3	1,589.6	1,237.5	1,384.9	1,511.5	74.6	95.1	
<b>Laboral</b>	<b>6,215.1</b>	<b>6,212.4</b>	<b>5,696.8</b>	<b>4,990.1</b>	<b>5,144.8</b>	<b>5,420.1</b>	<b>87.2</b>	<b>95.1</b>	
<b>9. Programa de mejoramiento de condiciones laborales en el medio rural</b>	<b>6,215.1</b>	<b>6,212.4</b>	<b>5,696.8</b>	<b>4,990.1</b>	<b>5,144.8</b>	<b>5,420.1</b>	<b>87.2</b>	<b>95.1</b>	
<b>Ramo 14 Trabajo y Previsión Social</b>	<b>140.0</b>	<b>137.3</b>	<b>137.3</b>	<b>105.0</b>	<b>115.3</b>	<b>132.1</b>	<b>96.3</b>	<b>96.3</b>	
Trabajadores Agrícolas Temporales	140.0	137.3	137.3	105.0	115.3	132.1	96.3	96.3	
<b>Ramo 20 Desarrollo Social</b>	<b>1,118.0</b>	<b>1,118.0</b>	<b>905.4</b>	<b>602.3</b>	<b>652.3</b>	<b>745.6</b>	<b>66.7</b>	<b>82.4</b>	
PET	1,118.0	1,118.0	905.4	602.3	652.3	745.6	66.7	82.4	
<b>Ramo 04 Gobernación</b>	<b>3,816.2</b>	<b>3,816.2</b>	<b>3,664.7</b>	<b>3,664.7</b>	<b>3,664.7</b>	<b>3,664.7</b>	<b>96.0</b>	<b>100.0</b>	
Fondo para Pago de Adeudos a Braceros Rurales del 42 al 64	3,816.2	3,816.2	3,664.7	3,664.7	3,664.7	3,664.7	96.0	100.0	
<b>Ramo 09 Comunicaciones y Transportes</b>	<b>1,140.9</b>	<b>1,140.9</b>	<b>989.4</b>	<b>618.1</b>	<b>712.5</b>	<b>877.7</b>	<b>76.9</b>	<b>88.7</b>	
PET	1,140.9	1,140.9	989.4	618.1	712.5	877.7	76.9	88.7	
<b>Social</b>	<b>83,437.0</b>	<b>79,750.9</b>	<b>62,115.2</b>	<b>46,626.7</b>	<b>53,946.4</b>	<b>60,594.0</b>	<b>76.0</b>	<b>97.6</b>	
<b>10. Programa de atención a la pobreza en el medio rural</b>	<b>44,649.2</b>	<b>42,239.4</b>	<b>35,218.0</b>	<b>25,717.8</b>	<b>28,294.7</b>	<b>34,033.5</b>	<b>80.6</b>	<b>96.6</b>	
<b>Ramo 20 Desarrollo Social</b>	<b>34,574.2</b>	<b>33,049.9</b>	<b>26,879.9</b>	<b>19,690.6</b>	<b>21,469.5</b>	<b>26,093.0</b>	<b>79.0</b>	<b>97.1</b>	
Atención a la población	34,574.2	33,049.9	26,879.9	19,690.6	21,469.5	26,093.0	79.0	97.1	
70 años y Más	18,821.2	17,241.2	14,850.7	11,264.7	11,418.3	14,671.8	85.1	98.8	
Jornaleros Agrícolas	290.7	290.7	233.1	130.8	170.3	193.1	66.4	82.8	

ANEXO 8 DEL PEF 2012  
EVOLUCIÓN DE LAS EROGACIONES CORRESPONDIENTES AL PROGRAMA ESPECIAL CONCURRENTES PARA EL DESARROLLO RURAL SUSTENTABLE  
Enero-septiembre  
(Millones de pesos)

Descripción	Avance en el ejercicio del presupuesto							
	Aprobado anual (a)	Autorizado anual (b)	Autorizado al periodo (c)	Pagado			Porcentaje de avance	
				Enero-julio	Enero-agosto	Enero-septiembre	Autorizado anual (f)/(b)*100	Autorizado al periodo (f)/(c)*100
Oportunidades	6,838.8	6,614.5	4,190.2	3,119.2	4,070.6	4,134.7	62.5	98.7
Programa para el Desarrollo de Zonas Prioritarias	6,411.1	6,411.1	5,350.0	3,664.8	4,293.8	5,137.7	80.1	96.0
Vivienda Rural (Incluye "tu casa" -rural-)	2,212.4	2,492.4	2,255.9	1,511.1	1,516.5	1,955.8	78.5	86.7
<b>Ramo 05 Relaciones Exteriores</b>	<b>75.0</b>	<b>75.0</b>	<b>52.4</b>	<b>39.8</b>	<b>46.1</b>	<b>52.4</b>	<b>69.9</b>	<b>100.0</b>
Atención a migrantes	75.0	75.0	52.4	39.8	46.1	52.4	69.9	100.0
<b>Ramo 06 Hacienda y Crédito Público</b>	<b>10,000.0</b>	<b>9,114.5</b>	<b>8,285.7</b>	<b>5,987.4</b>	<b>6,779.1</b>	<b>7,888.1</b>	<b>86.5</b>	<b>95.2</b>
Atención a Indígenas (CDI)	10,000.0	9,114.5	8,285.7	5,987.4	6,779.1	7,888.1	86.5	95.2
<b>11. Programa de Derecho a la Alimentación</b>	<b>38,787.8</b>	<b>37,511.5</b>	<b>26,897.3</b>	<b>20,908.8</b>	<b>25,651.7</b>	<b>26,560.4</b>	<b>70.8</b>	<b>98.7</b>
<b>Ramo 20 Desarrollo Social</b>	<b>33,982.4</b>	<b>33,070.7</b>	<b>22,480.8</b>	<b>17,413.7</b>	<b>21,717.0</b>	<b>22,198.1</b>	<b>67.1</b>	<b>98.7</b>
Oportunidades	28,102.6	27,180.9	17,218.7	12,817.8	16,727.2	16,990.6	62.5	98.7
Programa Alimentario	4,083.8	4,083.8	3,456.1	2,799.8	3,193.7	3,411.5	83.5	98.7
Programa de Abasto Rural a cargo de Diconsa S. A. de C. V.	1,796.0	1,806.0	1,806.0	1,796.0	1,796.0	1,796.0	99.4	99.4
<b>Ramo 08 Agricultura, Ganadería, Desarrollo Rural, Pesca y Alimentación</b>	<b>4,805.4</b>	<b>4,440.8</b>	<b>4,416.5</b>	<b>3,495.2</b>	<b>3,934.8</b>	<b>4,362.3</b>	<b>98.2</b>	<b>98.8</b>
PROMAF	770.0	1,173.5	1,173.0	1,046.0	1,152.8	1,170.8	99.8	99.8
Acciones emergentes de alimentos básicos deficitarios siniestrados	400.0	4.1	3.9	1.2	2.6	3.0	73.2	76.3
PESA	2,628.4	2,620.1	2,605.1	2,038.4	2,268.1	2,556.2	97.6	98.1
Fondo para acciones de alimentación en concurrencia en zonas de alta y muy alta marginación	250.0	249.7	246.7	190.4	191.0	245.7	98.4	99.6
Agricultura de Autoconsumo, apoyo a pequeños productores de hasta 3 ha	357.0	3.1	3.0	1.6	2.2	2.5	79.5	82.2
Modernización Sustentable de la Agricultura Tradicional	400.0	390.3	384.8	217.6	318.0	384.2	98.4	99.9
<b>Infraestructura</b>	<b>59,065.8</b>	<b>57,432.8</b>	<b>47,602.3</b>	<b>32,806.5</b>	<b>38,326.7</b>	<b>44,497.0</b>	<b>77.5</b>	<b>93.5</b>
<b>12. Programa de Infraestructura en el medio rural</b>	<b>59,065.8</b>	<b>57,432.8</b>	<b>47,602.3</b>	<b>32,806.5</b>	<b>38,326.7</b>	<b>44,497.0</b>	<b>77.5</b>	<b>93.5</b>
<b>Ramo 16 Medio Ambiente y Recursos Naturales</b>	<b>10,058.9</b>	<b>10,459.8</b>	<b>8,097.0</b>	<b>4,512.4</b>	<b>5,711.6</b>	<b>7,019.9</b>	<b>67.1</b>	<b>86.7</b>
IMTA	275.5	287.4	186.9	131.3	155.6	175.0	60.9	93.7
Infraestructura Hidroagrícola	7,260.0	7,768.2	5,909.7	3,182.9	4,024.3	5,043.7	64.9	85.3
Programas Hidráulicos	2,523.4	2,404.3	2,000.5	1,198.2	1,531.8	1,801.2	74.9	90.0
<b>Ramo 23 Provisiones Salariales y Económicas</b>	<b>300.0</b>	<b>300.0</b>	<b>0.0</b>	<b>0.0</b>	<b>0.0</b>	<b>0.0</b>	<b>0.0</b>	<b>0.0</b>
Fondo para el desarrollo rural sustentable	300.0	300.0	0.0	0.0	0.0	0.0	0.0	0.0
<b>Ramo 33 Aportaciones Federales para Entidades Federativas y Municipios</b>	<b>35,165.6</b>	<b>35,165.6</b>	<b>30,115.5</b>	<b>23,423.2</b>	<b>26,769.4</b>	<b>30,115.5</b>	<b>85.6</b>	<b>100.0</b>
<b>Ramo 09 Comunicaciones y Transportes</b>	<b>13,541.3</b>	<b>11,507.4</b>	<b>9,389.7</b>	<b>4,870.9</b>	<b>5,845.7</b>	<b>7,361.5</b>	<b>64.0</b>	<b>78.4</b>
Infraestructura	13,541.3	11,507.4	9,389.7	4,870.9	5,845.7	7,361.5	64.0	78.4
Caminos Rurales	13,541.3	11,507.4	9,389.7	4,870.9	5,845.7	7,361.5	64.0	78.4
<b>Salud</b>	<b>42,003.3</b>	<b>41,477.0</b>	<b>30,669.5</b>	<b>23,740.0</b>	<b>27,126.1</b>	<b>30,171.3</b>	<b>72.7</b>	<b>98.4</b>
<b>13. Programa de atención a las condiciones de salud en el medio rural</b>	<b>42,003.3</b>	<b>41,477.0</b>	<b>30,669.5</b>	<b>23,740.0</b>	<b>27,126.1</b>	<b>30,171.3</b>	<b>72.7</b>	<b>98.4</b>
<b>Ramo 12 Salud</b>	<b>33,153.3</b>	<b>32,627.0</b>	<b>24,971.4</b>	<b>19,263.7</b>	<b>22,048.0</b>	<b>24,473.2</b>	<b>75.0</b>	<b>98.0</b>
Salud en población rural	33,153.3	32,627.0	24,971.4	19,263.7	22,048.0	24,473.2	75.0	98.0
Desarrollo de Capacidades	793.3	883.2	647.2	448.0	475.7	500.4	56.7	77.3
Oportunidades	4,629.7	4,540.5	3,974.1	2,891.5	3,450.3	3,859.5	85.0	97.1
Sistema de Protección Social en Salud (SPSS)	27,730.3	27,203.3	20,350.1	15,924.2	18,122.0	20,113.3	73.9	98.8



ANEXO 8 DEL PEF 2012  
EVOLUCIÓN DE LAS EROGACIONES CORRESPONDIENTES AL PROGRAMA ESPECIAL CONCURRENTE PARA EL DESARROLLO RURAL SUSTENTABLE  
Enero-septiembre  
(Millones de pesos)

Descripción	Avance en el ejercicio del presupuesto						Porcentaje de avance	
	Aprobado anual (a)	Autorizado anual (b)	Autorizado al periodo (c)	Pagado			Autorizado anual (f)/(b)*100	Autorizado al periodo (f)/(c)*100
				Enero-julio	Enero-agosto	Enero-septiembre		
Seguro Médico para una Nueva Generación	1,140.8	727.7	641.1	444.3	552.9	566.3	77.8	88.3
Seguro Popular	26,589.5	26,475.6	19,709.0	15,479.9	17,569.1	19,547.0	73.8	99.2
<b>Ramo 19 Aportaciones a Seguridad Social</b>	<b>8,850.0</b>	<b>8,850.0</b>	<b>5,698.1</b>	<b>4,476.2</b>	<b>5,078.1</b>	<b>5,698.1</b>	<b>64.4</b>	<b>100.0</b>
IMSS-Oportunidades	8,500.0	8,500.0	5,698.1	4,476.2	5,078.1	5,698.1	67.0	100.0
Seguridad Social Cañeros	350.0	350.0	0.0	0.0	0.0	0.0	0.0	0.0
<b>Agraria</b>	<b>1,441.2</b>	<b>1,146.5</b>	<b>671.7</b>	<b>429.7</b>	<b>556.3</b>	<b>624.4</b>	<b>54.5</b>	<b>93.0</b>
<b>14. Programa para la atención de aspectos agrarios</b>	<b>1,441.2</b>	<b>1,146.5</b>	<b>671.7</b>	<b>429.7</b>	<b>556.3</b>	<b>624.4</b>	<b>54.5</b>	<b>93.0</b>
<b>Ramo 15 Reforma Agraria</b>	<b>1,441.2</b>	<b>1,146.5</b>	<b>671.7</b>	<b>429.7</b>	<b>556.3</b>	<b>624.4</b>	<b>54.5</b>	<b>93.0</b>
Atención de aspectos agrarios	1,441.2	1,146.5	671.7	429.7	556.3	624.4	54.5	93.0
Archivo General Agrario	359.9	233.9	131.4	56.8	69.2	90.9	38.9	69.2
Conflictos Agrarios y Obligaciones Jurídicas	656.3	507.8	226.5	166.2	216.4	224.5	44.2	99.1
Fondo de Apoyo para los Núcleos Agrarios sin Regularizar (FANAR)	425.0	404.8	313.7	206.8	270.8	308.9	76.3	98.5
<b>Administrativa</b>	<b>9,326.4</b>	<b>9,329.6</b>	<b>6,960.2</b>	<b>4,520.7</b>	<b>5,284.9</b>	<b>5,948.9</b>	<b>63.8</b>	<b>85.5</b>
<b>15. Gasto Administrativo</b>	<b>9,326.4</b>	<b>9,329.6</b>	<b>6,960.2</b>	<b>4,520.7</b>	<b>5,284.9</b>	<b>5,948.9</b>	<b>63.8</b>	<b>85.5</b>
<b>Ramo 15 Reforma Agraria</b>	<b>1,745.3</b>	<b>1,836.1</b>	<b>1,312.7</b>	<b>896.6</b>	<b>1,071.0</b>	<b>1,204.1</b>	<b>65.6</b>	<b>91.7</b>
Dependencia	650.5	656.6	479.2	302.0	383.5	429.8	65.5	89.7
Procuraduría Agraria	670.5	650.9	478.7	352.6	400.2	450.1	69.1	94.0
Registro Agrario Nacional	424.4	528.6	354.7	242.0	287.2	324.3	61.3	91.4
<b>Ramo 31 Tribunales Agrarios</b>	<b>1,092.4</b>	<b>960.7</b>	<b>717.7</b>	<b>447.7</b>	<b>505.6</b>	<b>583.4</b>	<b>60.7</b>	<b>81.3</b>
<b>Ramo 08 Agricultura, Ganadería, Desarrollo Rural, Pesca y Allmentación</b>	<b>6,488.6</b>	<b>6,532.7</b>	<b>4,929.8</b>	<b>3,176.3</b>	<b>3,708.2</b>	<b>4,161.3</b>	<b>63.7</b>	<b>84.4</b>
ASERCA	334.7	352.1	260.4	156.9	187.7	218.9	62.2	84.0
Comité Nal. para el Desarrollo Sustentable de la Caña de Azúcar	31.0	31.0	27.9	22.2	23.8	24.7	79.7	88.8
CONAPESCA	700.2	665.0	447.8	261.6	315.0	357.0	53.7	79.7
CONAZA	56.3	56.1	42.6	33.5	37.9	42.4	75.6	99.5
Dependencia	3,993.7	4,067.0	3,110.8	2,012.2	2,347.4	2,616.7	64.3	84.1
FEESA	8.9	10.3	7.9	6.4	7.1	7.7	75.0	98.7
FIRCO	275.1	276.8	214.1	165.6	190.8	214.1	77.4	100.0
INCA RURAL	38.0	45.2	36.3	21.2	33.6	35.9	79.3	98.8
SENASICA (Incluye obra pública de inspección)	877.1	843.5	627.0	385.3	442.4	502.6	59.6	80.2
SIAP	124.2	136.0	114.3	87.6	92.4	107.2	78.9	93.9
SNICS	49.6	49.7	40.8	24.0	30.1	34.0	68.4	83.4

Fuente: Dependencias y entidades de la Administración Pública Federal.

ANEXO 9 DEL PEF 2012  
EVOLUCIÓN DE LAS EROGACIONES CORRESPONDIENTES AL PROGRAMA DE CIENCIA, TECNOLOGÍA E INNOVACIÓN  
Enero-septiembre  
(Millones de pesos)

Ramo	Unidad Responsable	Avance en el ejercicio del presupuesto						Porcentaje de avance	
		Aprobado anual (a)	Autorizado anual (b)	Autorizado al periodo (c)	Pagado			Autorizado anual (f)/(b)*100	Autorizado al periodo (f)/(c)*100
					Enero-julio (d)	Enero-agosto (e)	Enero-septiembre (f)		
<b>Total</b>		<b>59,402</b>	<b>58,816</b>	<b>45,444</b>	<b>36,095</b>	<b>40,538</b>	<b>44,455</b>	<b>75.6</b>	<b>97.8</b>
<b>04 Gobernación</b>		<b>106</b>	<b>96</b>	<b>83</b>	<b>23</b>	<b>28</b>	<b>31</b>	<b>32.7</b>	<b>37.6</b>
H00	Centro Nacional de Prevención de Desastres	106	96	83	23	28	31	32.7	37.6
<b>05 Relaciones Exteriores</b>		<b>5</b>	<b>1</b>	<b>1</b>	<b>1</b>	<b>1</b>	<b>1</b>	<b>98.6</b>	<b>100.0</b>
514	Dirección General de Cooperación Técnica y Científica	5	1	1	1	1	1	98.6	100.0
<b>08 Agricultura, Ganadería, Desarrollo Rural, Pesca y Alimentación</b>		<b>3,543</b>	<b>3,219</b>	<b>2,349</b>	<b>1,784</b>	<b>2,009</b>	<b>2,240</b>	<b>69.6</b>	<b>95.4</b>
311	Dirección General de Vinculación y Desarrollo Tecnológico	259	162	129	75	101	129	79.6	100.0
A11	Universidad Autónoma Chapingo	271	251	183	145	164	180	71.5	98.2
H00	Instituto Nacional de Pesca	491	443	219	180	192	204	46.0	93.4
IZC	Colegio de Postgraduados	889	875	684	558	621	680	77.7	99.4
JAG	Instituto Nacional de Investigaciones Forestales, Agrícolas y Pecuarias	1,633	1,488	1,135	826	931	1,048	70.4	92.3
<b>09 Comunicaciones y Transportes</b>		<b>196</b>	<b>3,219</b>	<b>3,172</b>	<b>3,072</b>	<b>3,082</b>	<b>3,102</b>	<b>96.4</b>	<b>97.8</b>
415	Coordinación de la Sociedad de la Información y el Conocimiento	0	3,000	3,000	3,000	3,000	3,000	100.0	100.0
A00	Instituto Mexicano del Transporte	136	184	162	72	82	102	55.3	62.8
JZN	Agencia Espacial Mexicana	60	34	9	0	0	0	0.0	0.0
<b>10 Economía</b>		<b>1,723</b>	<b>1,763</b>	<b>1,568</b>	<b>1,054</b>	<b>1,318</b>	<b>1,462</b>	<b>82.9</b>	<b>93.2</b>
210	Dirección General de Capacitación e Innovación Tecnológica	102	118	102	102	102	102	86.4	100.0
410	Dirección General de Comercio Interior y Economía Digital	986	1,045	1,041	716	924	1,034	98.9	99.3
412	Dirección General de Industrias Básicas	0	3	3	0	2	3	100.0	100.0
500	Subsecretaría de Comercio Exterior	3	0	0	0	0	0	0.0	0.0
K2H	Centro Nacional de Metrología	429	385	264	141	182	200	51.9	75.8
K8V	Instituto Mexicano de la Propiedad Industrial	117	116	87	50	59	66	56.9	76.1
LAU	Servicio Geológico Mexicano	88	97	72	44	51	58	59.9	80.8
<b>11 Educación Pública</b>		<b>18,943</b>	<b>18,986</b>	<b>14,102</b>	<b>11,690</b>	<b>12,934</b>	<b>14,092</b>	<b>74.2</b>	<b>99.9</b>
310	Dirección General de Desarrollo de la Gestión e Innovación Educativa	3	3	3	2	3	3	98.8	100.0
500	Subsecretaría de Educación Superior	71	71	10	0	0	7	9.8	71.6
511	Dirección General de Educación Superior Universitaria	2,972	2,971	2,755	2,603	2,704	2,755	92.7	100.0
513	Dirección General de Educación Superior Tecnológica	171	173	117	92	96	112	64.8	95.8
600	Subsecretaría de Educación Media Superior	7	7	5	1	1	5	65.1	100.0
611	Dirección General de Educación Tecnológica Industrial	2	1	1	0	0	1	80.5	99.3
A00	Universidad Pedagógica Nacional	43	43	27	21	24	27	63.1	98.8
A2M	Universidad Autónoma Metropolitana	1,677	1,663	1,229	1,087	1,112	1,229	73.9	100.0
A3Q	Universidad Nacional Autónoma de México	8,803	9,030	6,761	5,451	6,250	6,761	74.9	100.0
B00	Instituto Politécnico Nacional	1,405	1,257	902	763	832	902	71.8	100.0
D00	Instituto Nacional de Antropología e Historia	212	212	159	123	140	159	75.1	100.0
L3P	Centro de Enseñanza Técnica Industrial	6	5	4	3	4	4	76.5	100.0
L4J	Centro de Investigación y de Estudios Avanzados del Instituto Politécnico Nacional	2,640	2,632	1,545	1,095	1,253	1,545	58.7	100.0
L6H	Comisión de Operación y Fomento de Actividades Académicas del Instituto Politécnico Nacional	140	128	73	59	68	71	55.9	97.4
L8K	El Colegio de México, A.C.	636	633	396	298	341	396	62.6	99.9
MGC	Patronato de Obras e Instalaciones del Instituto Politécnico Nacional	10	10	10	10	10	10	100.0	100.0
MGH	Universidad Autónoma Agraria Antonio Narro	145	147	105	82	96	105	71.2	100.0

ANEXO 9 DEL PEF 2012  
EVOLUCIÓN DE LAS EROGACIONES CORRESPONDIENTES AL PROGRAMA DE CIENCIA, TECNOLOGÍA E INNOVACIÓN  
Enero-septiembre  
(Millones de pesos)

Ramo	Unidad Responsable	Avance en el ejercicio del presupuesto						Porcentaje de avance	
		Aprobado anual (a)	Autorizado anual (b)	Autorizado al periodo (c)	Pagado			Autorizado anual (f)/(b)*100	Autorizado al periodo (f)/(c)*100
					Enero-julio (d)	Enero-agosto (e)	Enero-septiembre (f)		
<b>12 Salud</b>		<b>1,843</b>	<b>1,891</b>	<b>1,380</b>	<b>871</b>	<b>1,056</b>	<b>1,202</b>	<b>63.6</b>	<b>87.1</b>
M7A	Centro Regional de Alta Especialidad de Chiapas	6	5	4	2	2	3	61.2	78.0
M7F	Instituto Nacional de Psiquiatría Ramón de la Fuente Muñiz	107	109	78	49	65	73	66.5	93.6
M7K	Centros de Integración Juvenil, A.C.	8	8	5	4	5	5	65.3	99.8
N00	Servicios de Atención Psiquiátrica	0	0	0	0	0	0	95.9	100.0
NAW	Hospital Juárez de México	15	14	10	8	9	10	69.4	98.9
NBB	Hospital General "Dr. Manuel Gea González"	28	28	24	17	19	22	76.4	91.6
NBD	Hospital General de México	27	27	18	10	10	15	56.4	83.6
NBG	Hospital Infantil de México Federico Gómez	78	78	59	44	50	58	74.8	98.5
NBQ	Hospital Regional de Alta Especialidad del Bajío	9	9	6	4	4	5	60.1	86.0
NBR	Hospital Regional de Alta Especialidad de Oaxaca	3	3	2	1	1	1	35.4	47.2
NBS	Hospital Regional de Alta Especialidad de la Península de Yucatán	7	7	6	4	4	4	50.7	54.6
NBT	Hospital Regional de Alta Especialidad de Ciudad Victoria "Bicentenario 2010"	2	2	2	1	1	1	32.5	43.9
NBV	Instituto Nacional de Cancerología	52	51	38	21	28	34	66.7	89.3
NCA	Instituto Nacional de Cardiología Ignacio Chávez	86	86	64	40	50	60	70.3	93.9
NCD	Instituto Nacional de Enfermedades Respiratorias Ismael Cosío Villegas	150	152	108	68	90	101	66.6	93.5
NCG	Instituto Nacional de Ciencias Médicas y Nutrición Salvador Zubirán	251	250	175	118	139	162	64.7	92.3
NCH	Instituto Nacional de Medicina Genómica	137	147	100	61	72	86	58.6	86.5
NCK	Instituto Nacional de Neurología y Neurocirugía Manuel Velasco Suárez	88	88	64	40	53	58	66.3	91.0
NCZ	Instituto Nacional de Pediatría	115	115	83	67	75	81	70.2	96.5
NDE	Instituto Nacional de Perinatología Isidro Espinosa de los Reyes	146	146	107	60	83	94	64.6	88.0
NDF	Instituto Nacional de Rehabilitación	70	70	53	35	43	50	70.9	93.1
NDY	Instituto Nacional de Salud Pública	421	466	353	215	246	271	58.2	76.9
NEF	Laboratorios de Biológicos y Reactivos de México, S.A. de C.V.	20	20	13	1	1	2	9.9	15.1
W00	Instituto de Geriátrica	18	8	6	4	5	5	64.4	90.8
<b>13 Marina</b>		<b>5</b>	<b>0</b>	<b>0</b>	<b>0</b>	<b>0</b>	<b>0</b>	<b>0.0</b>	<b>0.0</b>
212	Dirección General de Investigación y Desarrollo	5	0	0	0	0	0	0.0	0.0
<b>16 Medio Ambiente y Recursos Naturales</b>		<b>848</b>	<b>869</b>	<b>608</b>	<b>311</b>	<b>365</b>	<b>425</b>	<b>48.9</b>	<b>69.8</b>
B00	Comisión Nacional del Agua	5	5	5	0	0	5	100.0	100.0
D00	Instituto Nacional de Ecología	332	345	271	129	148	170	49.2	62.6
RHQ	Comisión Nacional Forestal	5	1	1	1	1	1	100.0	100.0
RJE	Instituto Mexicano de Tecnología del Agua	506	518	331	182	217	249	48.1	75.2
<b>17 Procuraduría General de la República</b>		<b>38</b>	<b>54</b>	<b>47</b>	<b>25</b>	<b>33</b>	<b>47</b>	<b>87.2</b>	<b>100.0</b>
SKC	Instituto Nacional de Ciencias Penales	38	54	47	25	33	47	87.2	100.0
<b>18 Energía</b>		<b>6,513</b>	<b>6,462</b>	<b>4,050</b>	<b>2,981</b>	<b>3,513</b>	<b>3,947</b>	<b>61.1</b>	<b>97.4</b>
TOK	Instituto de Investigaciones Eléctricas	947	934	530	350	385	441	47.2	83.3
TOO	Instituto Mexicano del Petróleo	4,851	4,810	3,081	2,305	2,755	3,081	64.0	100.0
TOQ	Instituto Nacional de Investigaciones Nucleares	715	719	440	326	373	425	59.1	96.7
<b>21 Turismo</b>		<b>25</b>	<b>21</b>	<b>17</b>	<b>10</b>	<b>11</b>	<b>13</b>	<b>58.9</b>	<b>74.2</b>
A00	Centro de Estudios Superiores de Turismo	25	21	17	10	11	13	58.9	74.2
<b>38 Consejo Nacional de Ciencia y Tecnología</b>		<b>25,061</b>	<b>21,739</b>	<b>17,686</b>	<b>14,052</b>	<b>15,932</b>	<b>17,612</b>	<b>81.0</b>	<b>99.6</b>

ANEXO 9 DEL PEF 2012  
EVOLUCIÓN DE LAS EROGACIONES CORRESPONDIENTES AL PROGRAMA DE CIENCIA, TECNOLOGÍA E INNOVACIÓN  
Enero-septiembre  
(Millones de pesos)

Ramo	Unidad Responsable	Avance en el ejercicio del presupuesto							Porcentaje de avance	
		Aprobado anual (a)	Autorizado anual (b)	Autorizado al periodo (c)	Pagado			Autorizado anual (f)/(b)*100	Autorizado al periodo (f)/(c)*100	
					Enero-julio (d)	Enero-agosto (e)	Enero-septiembre (f)			
90A	Centro de Investigación en Geografía y Geomática, "Ing. Jorge L. Tamayo", A.C.	54	55	38	28	33	38	68.4	98.7	
90C	Centro de Investigación en Matemáticas, A.C.	196	197	152	117	135	150	76.3	99.1	
90E	Centro de Investigación en Materiales Avanzados, S.C.	166	171	131	95	112	125	73.4	95.7	
90G	CIATEC, A.C. "Centro de Innovación Aplicada en Tecnologías Competitivas"	162	165	104	74	88	104	62.8	100.0	
90I	Centro de Investigación y Asistencia en Tecnología y Diseño del Estado de Jalisco, A.C.	169	170	128	100	114	126	74.1	98.8	
90K	Centro de Investigación y Desarrollo Tecnológico en Electroquímica, S.C.	115	116	81	63	71	80	69.1	98.9	
90M	Centro de Investigación y Docencia Económicas, A.C.	328	327	263	217	239	259	79.4	98.7	
90O	Centro de Investigaciones Biológicas del Noroeste, S.C.	452	454	356	289	323	354	78.1	99.4	
90Q	Centro de Investigación Científica de Yucatán, A.C.	205	207	154	120	138	154	74.1	99.5	
90S	Centro de Investigaciones en Óptica, A.C.	162	165	121	92	105	118	71.9	97.9	
90U	Centro de Investigación en Química Aplicada	173	175	135	102	114	135	76.9	99.8	
90W	Centro de Investigaciones y Estudios Superiores en Antropología Social	220	222	160	119	136	154	69.5	96.8	
90X	Consejo Nacional de Ciencia y Tecnología	17,465	14,031	12,198	9,904	11,189	12,189	86.9	99.9	
90Y	CIATEO, A.C. Centro de Tecnología Avanzada	613	617	365	277	311	365	59.2	100.0	
91A	Corporación Mexicana de Investigación en Materiales, S.A. de C.V.	922	922	652	513	581	652	70.7	100.0	
91C	El Colegio de la Frontera Norte, A.C.	249	250	189	140	162	186	74.1	98.2	
91E	El Colegio de la Frontera Sur	328	336	247	192	216	241	71.7	97.3	
91I	El Colegio de Michoacán, A.C.	105	105	75	59	67	74	70.5	99.0	
91K	El Colegio de San Luis, A.C.	91	88	67	50	59	64	73.6	96.3	
91M	Fondo de Información y Documentación para la Industria	708	708	442	309	373	442	62.4	100.0	
91O	Fondo para el Desarrollo de Recursos Humanos	179	179	127	110	117	126	70.5	98.9	
91Q	Instituto de Ecología, A.C.	343	390	234	141	164	229	58.8	97.8	
91S	Instituto de Investigaciones "Dr. José María Luis Mora"	131	129	100	76	89	99	76.3	98.6	
91U	Instituto Nacional de Astrofísica, Óptica y Electrónica	273	273	201	153	173	195	71.4	97.1	
91W	Instituto Potosino de Investigación Científica y Tecnológica, A.C.	136	135	107	88	99	106	78.7	99.9	
92U	Centro de Ingeniería y Desarrollo Industrial	362	369	253	191	221	252	68.2	99.4	
92W	Centro de Investigación Científica y de Educación Superior de Ensenada, B.C.	451	460	362	274	309	354	77.0	97.9	
92Y	Centro de Investigación en Alimentación y Desarrollo, A.C.	302	325	245	161	194	240	74.0	98.3	
<b>50 Instituto Mexicano del Seguro Social</b>		<b>495</b>	<b>437</b>	<b>335</b>	<b>193</b>	<b>225</b>	<b>246</b>	<b>56.4</b>	<b>73.5</b>	
GYR	Instituto Mexicano del Seguro Social	495	437	335	193	225	246	56.4	73.5	
<b>51 Instituto de Seguridad Social para los Trabajadores del Estado</b>		<b>59</b>	<b>59</b>	<b>45</b>	<b>27</b>	<b>31</b>	<b>35</b>	<b>59.4</b>	<b>77.7</b>	
GYN	Instituto de Seguridad Social para los Trabajadores del Estado	59	59	45	27	31	35	59.4	77.7	

Fuente: Dependencias y entidades de la Administración Pública Federal.

ANEXO 10 DEL PEF 2012  
EVOLUCIÓN DE LAS EROGACIONES PARA LA IGUALDAD ENTRE MUJERES Y HOMBRES  
Enero-septiembre  
(Pesos)

Ramo	Descripción	Avance en el ejercicio del presupuesto							Porcentaje de avance	
		Aprobado anual (a)	Autorizado anual (b)	Autorizado al periodo (c)	Pagado			Autorizado anual (f)/(b)*100	Autorizado al periodo (f)/(c)*100	
					Enero-julio (d)	Enero-agosto (e)	Enero-septiembre (f)			
<b>Total</b>		<b>16,636,894,103</b>	<b>16,518,743,456</b>	<b>13,961,646,229</b>	<b>10,756,553,860</b>	<b>11,931,548,928</b>	<b>13,368,427,629</b>	<b>80.9</b>	<b>95.8</b>	
<b>01 Poder Legislativo</b>		<b>0</b>	<b>0</b>	<b>0</b>	<b>0</b>	<b>0</b>	<b>0</b>	<b>n.a.</b>	<b>n.a.</b>	
	Actividades derivadas del trabajo legislativo <sup>1/</sup>	0	0	0	0	0	0	n.a.	n.a.	
<b>03 Poder Judicial</b>		<b>11,000,000</b>	<b>11,000,000</b>	<b>9,850,000</b>	<b>77,435</b>	<b>215,013</b>	<b>2,635,414</b>	<b>24.0</b>	<b>26.8</b>	
	Otras actividades <sup>2/</sup>	11,000,000	11,000,000	9,850,000	77,435	215,013	2,635,414	24.0	26.8	
<b>04 Gobernación</b>		<b>158,478,246</b>	<b>153,077,708</b>	<b>112,987,238</b>	<b>46,249,109</b>	<b>50,113,535</b>	<b>55,214,841</b>	<b>36.1</b>	<b>48.9</b>	
	Promover la Protección de los Derechos Humanos y Prevenir la Discriminación	2,600,000	2,600,000	2,364,731	1,020,000	1,360,000	2,310,404	88.9	97.7	
	Promover la atención y prevención de la violencia contra las mujeres	115,283,333	111,164,504	72,159,303	42,196,970	45,721,397	49,200,626	44.3	68.2	
	Cumplimiento de las sentencias y soluciones amistosas emitidas por la comisión y/o la corte interamericana de derechos humanos y la CNDH, a fin de reparar el daño de los mismos	500,000	500,000	500,000	0	0	0	0.0	0.0	
	Planeación demográfica del país	2,594,913	1,387,854	1,387,854	0	0	0	0.0	0.0	
	Desarrollo y aplicación de programas y políticas en materia de prevención social del delito y promoción de la participación ciudadana	32,000,000	32,000,000	31,400,000	1,761	1,761	673,434	2.1	2.1	
	Promover la prevención, protección y atención en materia de trata de personas	4,000,000	4,000,000	4,000,000	3,030,377	3,030,377	3,030,377	75.8	75.8	
	Mecanismos de protección a periodistas y defensoras y defensores de derechos humanos	1,500,000	1,425,350	1,175,350	0	0	0	0.0	0.0	
<b>05 Relaciones Exteriores</b>		<b>12,140,911</b>	<b>11,656,496</b>	<b>11,656,496</b>	<b>11,181,372</b>	<b>11,206,496</b>	<b>11,370,863</b>	<b>97.5</b>	<b>97.5</b>	
	Protección y asistencia consular	11,140,911	11,115,590	11,115,590	11,114,283	11,115,590	11,115,590	100.0	100.0	
	Foros, publicaciones y actividades en materia de equidad de género	1,000,000	540,906	540,906	67,090	90,906	255,273	47.2	47.2	
<b>06 Hacienda y Crédito Público</b>		<b>4,434,602,112</b>	<b>4,397,594,826</b>	<b>4,044,190,910</b>	<b>3,260,246,071</b>	<b>3,604,804,654</b>	<b>3,945,551,036</b>	<b>89.7</b>	<b>97.6</b>	
	Proyectos de inmuebles (oficinas administrativas)	8,000,000	3,631,200	1,446,800	0	0	0	0.0	0.0	
	Actividades de apoyo administrativo	14,791,909	9,933,506	7,973,882	4,365,215	5,337,330	5,833,937	58.7	73.2	
	Actividades de apoyo a la función pública y buen gobierno	8,068,275	8,079,886	5,344,373	3,780,331	4,422,456	4,876,221	60.4	91.2	
	Promoción y coordinación de las acciones para la equidad de género	386,001,899	353,673,931	262,619,027	148,494,641	173,849,436	221,456,168	62.6	84.3	
	Fortalecimiento a la Transversalidad de la Perspectiva de Género	230,200,000	154,772,435	154,173,135	122,413,654	137,669,107	137,777,232	89.0	89.4	
	Programa de esquema de financiamiento y subsidio federal para vivienda	3,313,655,390	3,313,655,390	3,086,771,537	2,629,809,831	2,875,866,134	3,086,771,537	93.2	100.0	
	Programa Organización Productiva para Mujeres Indígenas (POPMI)	283,884,639	375,998,006	349,427,604	263,481,000	270,386,901	344,579,935	91.6	98.6	
	Programa Turismo Alternativo en Zonas Indígenas (PTAZI)	10,000,000	10,000,000	10,000,000	3,571,000	5,799,635	10,000,000	100.0	100.0	
	Fortalecimiento a las Políticas Municipales de Igualdad y Equidad entre Mujeres y Hombres	100,000,000	90,741,311	90,331,991	14,652,523	61,022,500	61,869,841	68.2	68.5	
	Acciones para la igualdad de género con población indígena	80,000,000	77,109,162	76,102,562	69,677,875	70,451,156	72,386,165	93.9	95.1	
<b>07 Defensa Nacional</b>		<b>104,000,000</b>	<b>56,961,658</b>	<b>27,442,162</b>	<b>12,879,256</b>	<b>22,706,757</b>	<b>27,442,162</b>	<b>48.2</b>	<b>100.0</b>	
	Programa de igualdad entre mujeres y hombres SDN	104,000,000	56,961,658	27,442,162	12,879,256	22,706,757	27,442,162	48.2	100.0	
<b>08 Agricultura, Ganadería, Desarrollo Rural, Pesca y Alimentación</b>		<b>415,308,202</b>	<b>249,437,054</b>	<b>193,650,834</b>	<b>160,783,273</b>	<b>165,119,095</b>	<b>181,674,443</b>	<b>72.8</b>	<b>93.8</b>	
	Registro, Control y Seguimiento de los Programas Presupuestarios	4,308,202	3,597,363	2,639,656	1,759,307	1,936,958	2,070,381	57.6	78.4	
	Programa de Prevención y Manejo de Riesgos	225,000,000	147,483,179	105,187,998	98,284,264	99,327,435	99,327,435	67.3	94.4	
	Programa de Desarrollo de Capacidades, Innovación Tecnológica y Extensionismo Rural	141,000,000	81,291,205	72,150,872	52,861,801	53,311,801	67,048,309	82.5	92.9	
	Programa de Sustentabilidad de los Recursos Naturales	45,000,000	17,065,308	13,672,309	7,877,901	10,542,901	13,228,318	77.5	96.8	
<b>09 Comunicaciones y Transportes</b>		<b>0</b>	<b>5,000,000</b>	<b>0</b>	<b>0</b>	<b>0</b>	<b>0</b>	<b>0.0</b>	<b>n.a.</b>	

ANEXO 10 DEL PEF 2012  
EVOLUCIÓN DE LAS EROGACIONES PARA LA IGUALDAD ENTRE MUJERES Y HOMBRES  
Enero-septiembre  
(Pesos)

Ramo	Descripción	Avance en el ejercicio del presupuesto							Porcentaje de avance	
		Aprobado anual (a)	Autorizado anual (b)	Autorizado al periodo (c)	Pagado			Autorizado anual (f)/(b)*100	Autorizado al periodo (f)/(c)*100	
					Enero-julio (d)	Enero-agosto (e)	Enero-septiembre (f)			
	Definición y conducción de la política de comunicaciones y transportes	0	5,000,000	0	0	0	0	0.0	n.a.	
<b>10 Economía</b>		<b>1,142,284,249</b>	<b>1,142,284,249</b>	<b>1,128,109,719</b>	<b>1,052,871,545</b>	<b>1,109,086,550</b>	<b>1,127,860,034</b>	<b>98.7</b>	<b>100.0</b>	
	Fondo de Microfinanciamiento para Mujeres Rurales (FOMMUR)	258,298,481	258,298,481	256,954,902	255,969,398	256,336,149	256,705,217	99.4	99.9	
	Fondo Nacional de Apoyos para Empresas en Solidaridad (FONAES)	500,023,320	500,023,320	487,192,369	412,939,700	468,787,953	487,192,369	97.4	100.0	
	Fondo de Apoyo para la Micro, Pequeña y Mediana Empresa (Fondo PYME)	178,423,352	178,423,352	178,423,352	178,423,352	178,423,352	178,423,352	100.0	100.0	
	Programa Nacional de Financiamiento al Microempresario	205,539,096	205,539,096	205,539,096	205,539,096	205,539,096	205,539,096	100.0	100.0	
<b>11 Educación Pública</b>		<b>622,225,636</b>	<b>602,074,390</b>	<b>520,400,722</b>	<b>452,537,481</b>	<b>481,987,928</b>	<b>517,825,667</b>	<b>86.0</b>	<b>99.5</b>	
	Impulso al desarrollo de la cultura <sup>3,7</sup>	0	0	0	0	0	0	n.a.	n.a.	
	Diseño y aplicación de políticas de equidad de género	140,076,003	133,076,003	119,499,296	110,450,747	117,803,806	118,803,552	89.3	99.4	
	Programa de Apoyo para la igualdad entre mujeres y hombres	40,000,000	40,000,000	25,781,343	14,674,579	20,753,892	25,781,343	64.5	100.0	
	Programa Becas de apoyo a la Educación Básica de Madres Jóvenes y Jóvenes Embarazadas	108,350,300	104,985,274	103,969,433	103,606,179	103,790,361	103,964,568	99.0	100.0	
	Programa de Educación Básica para Niños y Niñas de Familias Jornaleras Agrícolas Migrantes	206,045,803	202,606,411	195,692,794	182,211,933	195,221,428	195,612,622	96.5	100.0	
	Programa del Sistema Nacional de Formación Continua y Superación Profesional de Maestros de Educación Básica en Servicio	29,551,761	29,276,438	29,276,438	23,641,409	24,181,718	29,102,032	99.4	99.4	
	Sistema Mexicano de Alto Rendimiento	25,000,000	25,000,000	16,766,520	12,725,073	14,736,743	16,766,520	67.1	100.0	
	Programa Integral de Fortalecimiento Institucional	67,201,769	61,130,264	23,903,140	0	0	22,283,271	36.5	93.2	
	Programa de Becas	6,000,000	6,000,000	5,511,759	5,227,561	5,499,980	5,511,759	91.9	100.0	
<b>12 Salud</b>		<b>3,448,089,823</b>	<b>3,464,895,906</b>	<b>2,821,067,708</b>	<b>2,052,701,049</b>	<b>2,284,228,799</b>	<b>2,611,352,395</b>	<b>75.4</b>	<b>92.6</b>	
	Formación y desarrollo profesional de recursos humanos especializados para la salud	48,699,658	49,202,387	33,708,449	26,013,511	29,721,407	32,599,056	66.3	96.7	
	Investigación y desarrollo tecnológico en salud	117,975,485	117,975,485	88,274,321	60,211,146	76,252,622	85,826,668	72.7	97.2	
	Prestación de servicios en los diferentes niveles de atención a la salud	1,003,413,911	1,031,512,602	753,589,838	540,594,506	622,929,193	707,559,818	68.6	93.9	
	Calidad en Salud e Innovación	12,613,895	15,534,365	8,793,514	6,789,652	7,674,156	8,369,816	53.9	95.2	
	Prevención y atención del VIH/SIDA y otras ITS	139,750,874	137,565,419	108,017,572	55,881,983	77,402,160	85,884,936	62.4	79.5	
	Atención de la Salud Reproductiva y la Igualdad de Género en Salud	1,141,370,526	1,128,346,556	1,044,216,878	758,333,163	832,310,627	937,343,829	83.1	89.8	
	Programas de Atención a Familias y Población Vulnerable	259,494,531	259,552,868	207,412,059	160,608,363	179,726,377	196,513,594	75.7	94.7	
	Programa de estancias infantiles para apoyar a madres trabajadoras	209,484,000	209,919,281	136,951,563	96,659,609	110,593,142	127,491,022	60.7	93.1	
	Reducción de la mortalidad materna	255,343,943	255,343,943	255,256,448	177,119,138	177,119,138	248,442,931	97.3	97.3	
	Prevención contra la obesidad	259,943,000	259,943,000	184,847,066	170,489,978	170,499,978	181,320,725	69.8	98.1	
<b>13 Marina</b>		<b>25,900,000</b>	<b>26,364,269</b>	<b>11,725,765</b>	<b>8,154,726</b>	<b>8,722,526</b>	<b>11,718,431</b>	<b>44.4</b>	<b>99.9</b>	
	Proyectos de infraestructura social de asistencia y seguridad social	22,900,000	23,425,765	8,925,765	6,759,528	6,759,528	8,918,431	38.1	99.9	
	Administración y fomento de la educación naval	3,000,000	2,938,504	2,800,000	1,395,198	1,962,998	2,800,000	95.3	100.0	
<b>14 Trabajo y Previsión Social</b>		<b>43,032,102</b>	<b>53,182,290</b>	<b>51,156,483</b>	<b>46,526,945</b>	<b>47,111,161</b>	<b>47,370,384</b>	<b>89.1</b>	<b>92.6</b>	
	Procuración de justicia laboral	24,255,682	44,255,682	44,255,682	44,255,682	44,255,682	44,255,682	100.0	100.0	
	Ejecución a nivel nacional de los programas y acciones de la Política Laboral <sup>4,7</sup>	0	0	0	0	0	0	n.a.	n.a.	
	Fomento de la equidad de género y la no discriminación en el mercado laboral	18,776,420	8,926,608	6,900,801	2,271,263	2,855,479	3,114,702	34.9	45.1	
<b>15 Reforma Agraria</b>		<b>900,000,000</b>	<b>942,752,736</b>	<b>937,595,084</b>	<b>744,764,247</b>	<b>885,918,133</b>	<b>892,072,726</b>	<b>94.6</b>	<b>95.1</b>	
	Programa de la Mujer en el Sector Agrario (PROMUSAG)	900,000,000	942,752,736	937,595,084	744,764,247	885,918,133	892,072,726	94.6	95.1	

ANEXO 10 DEL PEF 2012  
EVOLUCIÓN DE LAS EROGACIONES PARA LA IGUALDAD ENTRE MUJERES Y HOMBRES  
Enero-septiembre  
(Pesos)

Ramo	Descripción	Avance en el ejercicio del presupuesto						Porcentaje de avance	
		Aprobado anual (a)	Autorizado anual (b)	Autorizado al periodo (c)	Pagado			Autorizado anual (f)/(b)*100	Autorizado al periodo (f)/(c)*100
					Enero-julio (d)	Enero-agosto (e)	Enero-septiembre (f)		
<b>16 Medio Ambiente y Recursos Naturales</b>		<b>301,914,070</b>	<b>389,920,662</b>	<b>344,938,247</b>	<b>196,302,445</b>	<b>274,713,235</b>	<b>320,365,029</b>	<b>82.2</b>	<b>92.9</b>
	Planeación, Dirección y Evaluación Ambiental	7,030,000	6,159,604	4,808,733	3,073,078	3,599,100	4,114,513	66.8	85.6
	Programa de Conservación para el Desarrollo Sostenible (PROCODES)	75,600,000	75,600,000	65,776,980	34,290,766	44,023,432	65,776,980	87.0	100.0
	Programa de Empleo Temporal (PET)	187,229,167	217,142,533	204,481,068	155,868,707	183,297,088	202,545,478	93.3	99.1
	Programa de Mitigación y Adaptación del Cambio Climáticos	32,054,903	91,018,525	69,871,468	3,069,894	43,793,615	47,928,059	52.7	68.6
<b>17 Procuraduría General de la República</b>		<b>115,275,937</b>	<b>112,842,490</b>	<b>77,040,855</b>	<b>53,823,751</b>	<b>60,387,014</b>	<b>71,886,809</b>	<b>63.7</b>	<b>93.3</b>
	Investigar y perseguir los delitos del orden federal	69,905,551	75,811,399	53,562,005	38,329,792	41,948,529	51,893,037	68.5	96.9
	Investigar y perseguir los delitos relativos a la delincuencia organizada	10,000,000	10,000,726	6,781,100	4,960,897	6,496,911	6,724,929	67.2	99.2
	Promoción del respeto a los derechos humanos y atención a víctimas del delito	15,370,386	7,030,366	3,750,186	394,353	525,143	525,143	7.5	14.0
	Promoción del Desarrollo Humano y Planeación Institucional	20,000,000	20,000,000	12,947,563	10,138,710	11,416,432	12,743,700	63.7	98.4
<b>19 Aportaciones a Seguridad Social</b>		<b>700,000</b>	<b>700,000</b>	<b>350,000</b>	<b>283,035</b>	<b>283,035</b>	<b>283,035</b>	<b>40.4</b>	<b>80.9</b>
	Apoyo económico a viudas de veteranos de la Revolución Mexicana <sup>5./</sup>	700,000	700,000	350,000	283,035	283,035	283,035	40.4	80.9
<b>20 Desarrollo social</b>		<b>4,751,668,245</b>	<b>4,751,129,845</b>	<b>3,564,096,884</b>	<b>2,582,015,191</b>	<b>2,841,641,260</b>	<b>3,453,399,777</b>	<b>72.7</b>	<b>96.9</b>
	Actividades orientadas a la evaluación y al monitoreo de los programas sociales	7,000,000	7,000,000	5,220,000	149,575	1,970,425	3,020,000	43.1	57.9
	Programa Hábitat	528,671,598	528,671,598	395,722,109	377,874,546	385,771,613	388,330,020	73.5	98.1
	Programa de ahorro y subsidio para la vivienda "Tu Casa"	674,043,310	674,043,310	471,635,988	397,102,865	397,102,865	468,060,594	69.4	99.2
	Programa de Coinversión Social	62,179,150	62,179,150	62,179,084	62,178,884	62,178,884	62,179,084	100.0	100.0
	Programa de Vivienda Rural	200,371,350	200,371,350	200,371,350	101,567,831	101,567,831	195,614,479	97.6	97.6
	Programa de Apoyo a las Instancias de Mujeres en las Entidades Federativas para implementar y ejecutar programas de prevención de violencia contra las mujeres	250,000,000	249,461,600	244,808,541	183,569,540	193,151,502	204,578,746	82.0	83.6
	Programa de estancias infantiles para apoyar a madres trabajadoras	2,891,057,600	2,891,057,600	2,170,325,289	1,424,985,641	1,665,311,830	2,117,782,330	73.3	97.6
	Rescate de espacios públicos <sup>6./</sup>	138,345,237	138,345,237	13,834,524	34,586,309	34,586,309	13,834,524	10.0	100.0
<b>21 Turismo</b>		<b>7,331,260</b>	<b>4,071,918</b>	<b>2,831,668</b>	<b>3,364</b>	<b>1,956,084</b>	<b>1,956,351</b>	<b>48.0</b>	<b>69.1</b>
	Actividades de Apoyo Administrativo	631,260	2,490	2,490	2,490	2,490	2,490	100.0	100.0
	Establecer y conducir la política de turismo	5,000	3,750	2,500	874	874	1,141	30.4	45.6
	Apoyo a la competitividad y prestadores de servicios turísticos	6,695,000	4,065,678	2,826,678	0	1,952,720	1,952,720	48.0	69.1
<b>22 Instituto Federal Electoral <sup>7/</sup></b>		<b>19,000,000</b>	<b>19,472,811</b>	<b>9,849,288</b>	<b>165,989</b>	<b>377,758</b>	<b>1,294,242</b>	<b>6.6</b>	<b>13.1</b>
	Apoyo al proceso presupuestario y para mejorar la eficiencia institucional	3,000,000	3,000,000	3,000,000	0	0	0	0.0	0.0
	Planeación, concertación y control	1,000,000	972,811	99,288	165,989	1,914	183,429	18.9	184.7
	Capacitar y educar para el ejercicio democrático de la ciudadanía	11,000,000	11,500,000	2,750,000	0	72,208	807,177	7.0	29.4
	Formar servidores públicos	2,000,000	2,000,000	2,000,000	0	0	0	0.0	0.0
	Fiscalización de los Recursos de los Partidos Políticos	2,000,000	2,000,000	2,000,000	0	303,636	303,636	15.2	15.2
<b>35 Comisión Nacional de los Derechos Humanos</b>		<b>16,957,218</b>	<b>17,338,054</b>	<b>14,154,276</b>	<b>6,896,227</b>	<b>7,770,891</b>	<b>8,602,101</b>	<b>49.6</b>	<b>60.8</b>
	Promover, divulgar, dar seguimiento, evaluar y monitorear la política nacional en materia de Asuntos de la mujer y de Igualdad entre mujeres y hombres	16,957,218	17,338,054	14,154,276	6,896,227	7,770,891	8,602,101	49.6	60.8
<b>36 Seguridad Pública</b>		<b>16,500,000</b>	<b>16,500,000</b>	<b>150,970</b>	<b>131,498</b>	<b>137,360</b>	<b>150,970</b>	<b>0.9</b>	<b>100.0</b>
	Fomento de la cultura de la participación ciudadana en la prevención del delito en el marco de la Equidad y Género (Cumplimiento de la LGAMVLV)	16,500,000	16,500,000	150,970	131,498	137,360	150,970	0.9	100.0

ANEXO 10 DEL PEF 2012  
EVOLUCIÓN DE LAS EROGACIONES PARA LA IGUALDAD ENTRE MUJERES Y HOMBRES  
Enero-septiembre  
(Pesos)

Ramo	Descripción	Avance en el ejercicio del presupuesto							Porcentaje de avance	
		Aprobado anual (a)	Autorizado anual (b)	Autorizado al periodo (c)	Pagado			Autorizado anual (f)/(b)*100	Autorizado al periodo (f)/(c)*100	
					Enero-julio (d)	Enero-agosto (e)	Enero-septiembre (f)			
<b>38 Consejo Nacional de Ciencia y Tecnología</b>		<b>41,500,000</b>	<b>41,500,000</b>	<b>41,500,000</b>	<b>37,520,000</b>	<b>39,521,820</b>	<b>41,500,000</b>	<b>100.0</b>	<b>100.0</b>	
	Apoyos institucionales para actividades científicas, tecnológicas y de innovación <sup>8./</sup>	20,000,000	20,000,000	20,000,000	16,020,000	18,021,820	20,000,000	100.0	100.0	
	Becas de posgrado y otras modalidades de apoyo a la calidad	21,500,000	21,500,000	21,500,000	21,500,000	21,500,000	21,500,000	100.0	100.0	
<b>40 INEG</b>		<b>48,986,093</b>	<b>48,986,093</b>	<b>36,900,920</b>	<b>30,439,850</b>	<b>33,539,822</b>	<b>36,900,920</b>	<b>75.3</b>	<b>100.0</b>	
	Producción y difusión de información de estadística y geográfica de interés nacional	48,986,093	48,986,093	36,900,920	30,439,850	33,539,822	36,900,920	75.3	100.0	
<b>GYN IMSS<sup>9./</sup></b>		<b>8,810,263,280</b>	<b>8,525,834,591</b>	<b>6,756,073,227</b>	<b>4,916,697,220</b>	<b>5,626,457,008</b>	<b>6,290,980,271</b>	<b>73.8</b>	<b>93.1</b>	
	Atención a la salud reproductiva	649,640,282	151,834,742	108,510,796	255,751,584	290,628,267	318,927,650	210.0	293.9	
	Servicio de Guardería	8,160,622,998	8,373,999,849	6,647,562,431	4,660,945,636	5,335,828,741	5,972,052,621	71.3	89.8	
<b>GYN ISSSTE<sup>9./</sup></b>		<b>187,262,061</b>	<b>187,262,061</b>	<b>143,545,601</b>	<b>96,835,367</b>	<b>109,579,699</b>	<b>123,716,652</b>	<b>66.1</b>	<b>86.2</b>	
	Control del Estado de Salud de la Embarazada	166,672,447	166,672,447	126,073,617	91,103,250	102,022,830	114,378,294	68.6	90.7	
	Equidad de Género	20,589,614	20,589,614	17,471,984	5,732,117	7,556,869	9,338,358	45.4	53.4	

1./ No reportó cifras.

2./ A partir del mes de julio, reporta sus cifras a través del sistema de información correspondiente; los datos corresponden al Tribunal Electoral del Poder Judicial de la Federación.

3./ Los recursos se transfirieron al programa presupuestario R 071 Programa de apoyo para la igualdad entre mujeres y hombres. La SEP informa que se solicitó la apertura de este programa para transparentar la asignación original autorizada por la Cámara de Diputados para este transversal de Equidad de Género.

4./ La dependencia informa que los recursos se transfirieron al programa E002 Procuración de justicia laboral, dado que las acciones enmarcadas en este programa son más acordes con la acción estratégica "Promoción de la Norma Mexicana para la igualdad", la cual no se puede ejecutar a través del programa presupuestario E003, ya que no forma parte de las actividades de los indicadores autorizados en la Matriz de Indicadores para Resultados. Cabe señalar que los recursos de dicho programa presupuestario (E003) son ejercidos por las Delegaciones Federales de la Secretaría del Trabajo y Previsión Social para representar al titular de la Secretaría y a sus unidades administrativas: vigilar, instaurar, sustanciar y resolver el procedimiento administrativo para el cumplimiento de las normas de trabajo, de previsión social, contractuales de carácter laboral y las normas oficiales mexicanas; así como las de los tratados y convenios internacionales en materia laboral ratificados por México. Incluye las actividades de firmar emplazamientos, acuerdos, resoluciones y demás actuaciones inherentes a dicho procedimiento: dictaminar las actas levantadas por los inspectores federales del trabajo; certificar los padrones relacionados con las elecciones de representantes obrero-patronales; expedir las autorizaciones para el funcionamiento de los recipientes sujetos a presión, generadores de vapor o calderas; aprobar los planes y programas de capacitación y adiestramiento de las empresas; participar en la Comisión Consultiva Estatal de Seguridad e Higiene en el Trabajo y en el Consejo Consultivo Estatal de Capacitación y Adiestramiento; así como en las demás instancias de diálogo y concertación con los sectores productivos, entre otras.

5./ El ramo informa que el presupuesto pagado al mes de julio es menor que el pagado al mes de junio debido a que se reintegraron recursos por \$15,663.93, por el por el fallecimiento de dos viudas de veteranos de la Revolución Mexicana, y por la suspensiones de pago a una viuda por no haber pasado la revista de sobrevivencia.

6./ La dependencia informa que la diferencia registrada en el monto pagado al mes de septiembre, es atribuible a la calendarización original de la distribución del recurso, que por error en la captura inicial se duplicó la cifra en delegaciones y oficinas centrales, al mismo tiempo que se reportó erróneamente un ejercicio superior al real, lo que provocó una variación negativa en el presupuesto ejercido de un periodo a otro, por lo que al realizar la corrección disminuye la cifra sin que esto represente una disminución de recursos. La calendarización de la liberación de recursos destinado a realizar acciones para la igualdad entre mujeres y hombres así como para la operación del programa, se concentra mayormente en los meses de julio y agosto ya que durante los primeros meses se considera una etapa de revisión y aprobación de propuestas con el inicio de algunos proyectos, mientras que los meses de septiembre y octubre registran el cierre de la mayoría de los mismos.

7./ El ramo informa que las variaciones registradas en los diferentes periodos, obedecen a que se pagó conforme al presupuesto acumulado de los meses anteriores.

8./ Conacyt señala que la información se elaboró con base en el presupuesto aprobado por la H. Cámara de Diputados y comunicado por la SHCP. En el anexo 42 del PEF Ampliaciones al Ramo 38 Ciencia y Tecnología, están asignados 21.5 millones de pesos en el apartado Erogaciones para la Igualdad entre Mujeres y Hombres en el programa de Becas, por lo que el presupuesto original tiene asignadas claves con dígito 1 en el campo reasignaciones del programa S190 por este importe.

9./ El presupuesto no suma en el total por ser recursos propios.

n.a.: No Aplica.

Fuente: Dependencias y entidades de la Administración Pública Federal.



ANEXO 20 DEL PEF 2012  
EVOLUCIÓN DE LAS EROGACIONES DE LA ESTRATEGIA NACIONAL PARA LA TRANSICIÓN ENERGÉTICA Y EL APROVECHAMIENTO SUSTENTABLE DE LA ENERGÍA  
Enero-septiembre  
(Pesos)

Ramo	Avance en el ejercicio del presupuesto							Porcentaje de avance	
	Aprobado anual (a)	Autorizado anual (b)	Autorizado al periodo (c)	Pagado			Autorizado anual (f)/(b)*100	Autorizado al periodo (f)/(c)*100	
				Enero-julio (d)	Enero-agosto (e)	Enero-septiembre (f)			
<b>Total</b> <sup>1/</sup>	<b>20,474,387,282</b>	<b>19,253,715,111</b>	<b>6,074,780,690</b>	<b>5,466,277,231</b>	<b>5,565,476,301</b>	<b>5,856,710,267</b>	<b>30.4</b>	<b>96.4</b>	
<b>04 Gobernación</b>	<b>4,679,220</b>	<b>4,679,220</b>	<b>779,870</b>	<b>779,870</b>	<b>779,870</b>	<b>779,870</b>	<b>16.7</b>	<b>100.0</b>	
Dirección General de Recursos Materiales y Servicios Generales	4,679,220	4,679,220	779,870	779,870	779,870	779,870	16.7	100.0	
<b>08 Agricultura, Ganadería, Desarrollo Rural, Pesca y Alimentación</b>	<b>175,000,000</b>	<b>147,111,902</b>	<b>113,775,681</b>	<b>60,345,556</b>	<b>86,987,214</b>	<b>113,637,214</b>	<b>77.2</b>	<b>99.9</b>	
Dirección General de Vinculación y Desarrollo Tecnológico	175,000,000	147,111,902	113,775,681	60,345,556	86,987,214	113,637,214	77.2	99.9	
<b>10 Economía</b>	<b>1,614,478</b>	<b>1,614,478</b>	<b>1,600,711</b>	<b>1,024,426</b>	<b>1,164,083</b>	<b>1,430,847</b>	<b>88.6</b>	<b>89.4</b>	
Fideicomiso de Fomento Minero	60,000	60,000	60,000	0	0	0	0.0	0.0	
Servicio Geológico Mexicano	1,554,478	1,554,478	1,540,711	1,024,426	1,164,083	1,430,847	92.0	92.9	
<b>12 Salud</b>	<b>30,000,000</b>	<b>0</b>	<b>0</b>	<b>0</b>	<b>0</b>	<b>0</b>	<b>n.a.</b>	<b>n.a.</b>	
Dirección General de Desarrollo de la Infraestructura Física	30,000,000	0	0	0	0	0	n.a.	n.a.	
<b>16 Medio Ambiente y Recursos Naturales</b>	<b>1,500,000</b>	<b>850,000</b>	<b>850,000</b>	<b>0</b>	<b>0</b>	<b>0</b>	<b>0.0</b>	<b>0.0</b>	
Procuraduría Federal de Protección al Ambiente	1,500,000	850,000	850,000	0	0	0	0.0	0.0	
<b>18 Energía</b>	<b>20,259,339,953</b>	<b>19,095,763,403</b>	<b>5,954,312,619</b>	<b>5,400,809,429</b>	<b>5,473,147,125</b>	<b>5,737,400,527</b>	<b>30.0</b>	<b>96.4</b>	
Dirección General de Investigación, Desarrollo Tecnológico y Medio Ambiente	1,379,000,000	1,379,000,000	1,379,000,000	1,379,000,000	1,379,000,000	1,379,000,000	100.0	100.0	
Comisión Nacional para el Uso Eficiente de la Energía	85,136,444	59,398,588	43,782,468	28,463,281	32,793,596	37,687,831	63.4	86.1	
Instituto de Investigaciones Eléctricas	850,000	850,000	61,733	46,986	56,531	61,733	7.3	100.0	
Pemex-Refinación	1,949,676,346	985,855,889	380,142,089	71,286,955	85,161,592	169,324,634	17.2	44.5	
Pemex-Gas y Petroquímica Básica	118,800,000	83,160,000	83,160,000	83,160,000	83,160,000	83,160,000	100.0	100.0	
Comisión Federal de Electricidad <sup>2/</sup>	16,725,877,163	16,587,498,926	4,068,166,329	3,838,852,207	3,892,975,406	4,068,166,329	24.5	100.0	
<b>38 Consejo Nacional de Ciencia y Tecnología</b>	<b>2,253,631</b>	<b>3,696,107</b>	<b>3,461,809</b>	<b>3,317,950</b>	<b>3,398,009</b>	<b>3,461,809</b>	<b>93.7</b>	<b>100.0</b>	
Centro de Investigación en Geografía y Geomática, "Ing. Jorge L. Tamayo", A.C.	31,500	31,500	31,500	31,500	31,500	31,500	100.0	100.0	
Centro de Investigación en Matemáticas, A.C.	315,777	275,963	275,963	275,963	275,963	275,963	100.0	100.0	
CIATEC, A.C. "Centro de Innovación Aplicada en Tecnologías Competitivas"	80,000	47,999	47,999	47,999	47,999	47,999	100.0	100.0	
Centro de Investigaciones en Óptica, A.C.	409,284	384,283	350,360	306,685	339,037	350,360	91.2	100.0	
Fondo de Información y Documentación para la Industria	477,070	477,070	276,695	176,511	224,218	276,695	58.0	100.0	
Instituto Nacional de Astrofísica, Óptica y Electrónica	690,000	690,000	690,000	690,000	690,000	690,000	100.0	100.0	
Centro de Ingeniería y Desarrollo Industrial	250,000	1,789,292	1,789,292	1,789,292	1,789,292	1,789,292	100.0	100.0	

1\_/ Se incluyen cifras revisadas del trimestre anterior.

2\_/ Incluye la inversión financiada de los proyectos de infraestructura productiva de largo plazo (PIDIREGAS).

Fuente: Dependencias y entidades de la Administración Pública Federal.

ANEXO 22 DEL PEF 2012  
EVOLUCIÓN DE LAS EROGACIONES PARA EL DESARROLLO DE LOS JÓVENES  
Enero-septiembre  
(Pesos)

Ramo	Denominación	Avance en el ejercicio del presupuesto							Porcentaje de avance	
		Aprobado anual (a)	Autorizado anual (b)	Autorizado al periodo (c)	Pagado			Autorizado anual (f)/(b)*100	Autorizado al periodo (f)/(c)*100	
					Enero-julio (d)	Enero-agosto (e)	Enero-septiembre (f)			
<b>Total</b>		<b>135,011,376,528</b>	<b>133,026,518,995</b>	<b>103,452,871,491</b>	<b>83,447,713,312</b>	<b>92,446,477,939</b>	<b>102,041,463,045</b>	<b>76.7</b>	<b>98.6</b>	
<b>11 Educación Pública</b>		<b>134,066,165,995</b>	<b>132,203,643,741</b>	<b>102,729,884,590</b>	<b>82,980,565,061</b>	<b>91,900,443,321</b>	<b>101,359,896,119</b>	<b>76.7</b>	<b>98.7</b>	
<b>Educación Media Superior</b>		<b>56,299,996,727</b>	<b>54,612,094,492</b>	<b>42,896,337,253</b>	<b>34,052,716,406</b>	<b>37,534,477,914</b>	<b>42,313,883,741</b>	<b>77.5</b>	<b>98.6</b>	
	Prestación de servicios de educación media superior	6,194,334,613	6,413,446,239	4,748,696,149	3,832,059,721	4,322,649,818	4,739,393,440	73.9	99.8	
	Prestación de servicios de educación técnica	22,768,054,100	22,137,373,098	18,051,147,592	14,559,036,595	15,958,860,307	17,675,853,902	79.8	97.9	
	Generación y articulación de políticas públicas integrales de juventud	125,000,000	125,000,000	125,000,000	0	112,500,000	125,000,000	100.0	100.0	
	Programa Educativo Rural	293,710,558	225,851,627	21,794,365	146,072	21,766,202	21,782,732	9.6	99.9	
	Subsidios federales para organismos descentralizados estatales	18,205,836,774	18,668,199,499	14,635,519,396	11,062,357,664	12,448,257,415	14,451,483,660	77.4	98.7	
	Programa de becas	2,808,096,280	2,798,088,884	2,234,625,738	2,210,441,165	2,225,581,414	2,233,643,472	79.8	100.0	
	Expansión de la oferta educativa en Educación Media Superior	1,628,471,497	806,323,569	333,228,648	204,594,513	219,652,459	333,228,648	41.3	100.0	
	Fondo concursable de la inversión en infraestructura para Educación Media Superior	1,100,000,000	361,768,282	121,415,490	0	0	121,415,490	33.6	100.0	
	Fortalecimiento de la educación media superior en COLBACH	110,077,742	110,077,742	110,077,742	109,961,195	110,077,742	110,077,742	100.0	100.0	
	Fortalecimiento de la educación media superior en CECYTES	66,415,163	66,415,163	66,415,163	66,415,163	66,415,163	66,415,163	100.0	100.0	
	Becas para la Educación Superior y la Expansión de la Educación Media Superior, Inglés y Computación	3,000,000,000	2,899,550,389	2,448,416,970	2,007,704,319	2,048,717,393	2,435,589,492	84.0	99.5	
<b>Educación Superior</b>		<b>76,509,248,640</b>	<b>76,353,185,458</b>	<b>58,916,944,721</b>	<b>48,170,562,716</b>	<b>53,532,035,838</b>	<b>58,132,442,980</b>	<b>76.1</b>	<b>98.7</b>	
	Prestación de servicios de educación técnica	106,402,988	24,961,170	24,961,170	24,961,170	24,961,170	24,961,170	100.0	100.0	
	Prestación de servicios de educación superior y posgrado	32,330,642,236	32,385,705,329	25,299,722,450	20,426,817,309	22,562,866,182	24,978,427,345	77.1	98.7	
	Programa Nacional de Becas y Financiamiento (PRONABES)	1,475,113,542	1,425,653,242	124,395,019	120,462,376	121,303,982	122,567,760	8.6	98.5	
	Programa Educativo Rural	299,289,443	245,605,738	10,210,401	10,086,125	10,210,401	10,210,401	4.2	100.0	
	Programa Beca de Apoyo a la Práctica Intensiva y al Servicio Social para Estudiantes de Séptimo y Octavo Semestres de Escuelas Normales Públicas	141,368,545	132,866,217	109,604,191	81,401,469	106,870,704	109,466,790	82.4	99.9	
	Subsidios federales para organismos descentralizados estatales	38,328,070,586	38,570,331,300	30,536,809,106	24,904,551,963	28,040,566,116	30,113,250,011	78.1	98.6	
	Atención educativa a grupos en situación vulnerable	57,000,000	36,300,000	11,594,789	0	0	3,000,000	8.3	25.9	
	Programa de becas	1,581,361,300	1,482,270,425	762,730,724	589,907,494	652,251,307	747,768,854	50.4	98.0	
	Educación para personas con discapacidad	100,000,000	0	0	0	0	0	n.a.	n.a.	
	Fondo de apoyo para la calidad de los Institutos Tecnológicos (descentralizados) Equipamiento e Infraestructura: talleres y laboratorios	90,000,000	50,052,147	50,052,147	26,983,069	26,983,069	36,150,370	72.2	72.2	
	Becas para la Educación Superior y la Expansión de la Educación Media Superior, Inglés y Computación	2,000,000,000	1,999,439,889	1,986,864,724	1,985,391,741	1,986,022,906	1,986,640,279	99.4	100.0	
<b>Posgrado</b>		<b>914,727,439</b>	<b>904,053,581</b>	<b>616,984,967</b>	<b>498,454,730</b>	<b>553,266,382</b>	<b>614,243,125</b>	<b>67.9</b>	<b>99.6</b>	
	Subsidios federales para organismos descentralizados estatales	766,511,379	765,142,805	553,288,000	453,382,000	502,780,000	553,288,000	72.3	100.0	
	Programa de becas	148,216,060	138,910,776	63,696,967	45,072,730	50,486,382	60,955,125	43.9	95.7	
<b>Instituto Mexicano de la Juventud</b>		<b>342,193,189</b>	<b>334,310,211</b>	<b>299,617,648</b>	<b>258,831,209</b>	<b>280,663,187</b>	<b>299,326,273</b>	<b>89.5</b>	<b>99.9</b>	
<b>6 Hacienda y Crédito Público</b>		<b>191,814,109</b>	<b>189,444,203</b>	<b>163,604,993</b>	<b>120,617,059</b>	<b>141,225,266</b>	<b>159,857,251</b>	<b>84.4</b>	<b>97.7</b>	
	Programas Albergues Escolares Indígenas (PAEI)	191,814,109	189,444,203	163,604,993	120,617,059	141,225,266	159,857,251	84.4	97.7	
<b>12 Salud</b>		<b>329,569,963</b>	<b>274,256,397</b>	<b>204,201,743</b>	<b>124,755,240</b>	<b>178,660,728</b>	<b>194,074,521</b>	<b>70.8</b>	<b>95.0</b>	
	Centro Nacional para la Prevención y el Control de las Adicciones	329,569,963	274,256,397	204,201,743	124,755,240	178,660,728	194,074,521	70.8	95.0	
	Prevención y atención contra las adicciones	260,569,963	225,324,102	158,265,392	116,781,235	132,724,376	148,138,169	65.7	93.6	

ANEXO 22 DEL PEF 2012  
EVOLUCIÓN DE LAS EROGACIONES PARA EL DESARROLLO DE LOS JÓVENES  
Enero-septiembre  
(Pesos)

Ramo	Denominación	Avance en el ejercicio del presupuesto							Porcentaje de avance	
		Aprobado anual (a)	Autorizado anual (b)	Autorizado al periodo (c)	Pagado			Autorizado anual (f)/(b)*100	Autorizado al periodo (f)/(c)*100	
					Enero-julio (d)	Enero-agosto (e)	Enero-septiembre (f)			
	Apoyos Adicionales para la Prevención y Atención de Adicciones en Entidades Federativas	69,000,000	48,932,295	45,936,352	7,974,005	45,936,352	45,936,352	93.9	100.0	
<b>15</b>	<b>Reforma Agraria</b>	<b>112,075,000</b>	<b>47,423,193</b>	<b>43,428,703</b>	<b>11,511,021</b>	<b>15,883,694</b>	<b>15,883,694</b>	<b>33.5</b>	<b>36.6</b>	
	Joven Emprendedor Rural y Fondo de Tierras	112,075,000	47,423,193	43,428,703	11,511,021	15,883,694	15,883,694	33.5	36.6	
<b>20</b>	<b>Desarrollo Social</b>	<b>311,751,461</b>	<b>311,751,461</b>	<b>311,751,461</b>	<b>210,264,932</b>	<b>210,264,932</b>	<b>311,751,461</b>	<b>100.0</b>	<b>100.0</b>	
	Programa de Ahorro y Subsidio para la Vivienda Tu Casa	279,106,961	279,106,961	279,106,961	186,800,031	186,800,031	279,106,961	100.0	100.0	
	Programa de Vivienda Rural	32,644,500	32,644,500	32,644,500	23,464,901	23,464,901	32,644,500	100.0	100.0	

n.a.: No aplica.

Fuente: Dependencias y entidades de la Administración Pública Federal.

ANEXO 23 DEL PEF 2012  
EVOLUCIÓN DE LOS RECURSOS PARA LA ATENCIÓN A GRUPOS VULNERABLES  
Enero-septiembre  
(Pesos)

Ramo	Programa Presupuestario	Avance en el ejercicio del presupuesto							Porcentaje de avance	
		Aprobado anual (a)	Autorizado anual (b)	Autorizado al periodo (c)	Pagado			Autorizado anual (f)/(b)*100	Autorizado al periodo (f)/(c)*100	
					Enero-julio (d)	Enero-agosto (e)	Enero-septiembre (f)			
<b>Total</b>		<b>26,450,895,682</b>	<b>25,738,101,015</b>	<b>21,580,601,431</b>	<b>15,737,239,595</b>	<b>16,905,461,253</b>	<b>21,070,187,964</b>	<b>81.9</b>	<b>97.6</b>	
<b>04 Gobernación</b>		<b>116,336,267</b>	<b>115,620,178</b>	<b>86,530,333</b>	<b>53,272,228</b>	<b>60,315,098</b>	<b>67,585,849</b>	<b>58.5</b>	<b>78.1</b>	
	Promover la Protección de los Derechos Humanos y Prevenir la Discriminación	116,336,267	115,620,178	86,530,333	53,272,228	60,315,098	67,585,849	58.5	78.1	
<b>05 Relaciones Exteriores</b>		<b>104,000,000</b>	<b>114,483,641</b>	<b>103,924,449</b>	<b>94,379,848</b>	<b>99,269,483</b>	<b>103,462,004</b>	<b>90.4</b>	<b>99.6</b>	
	Protección y asistencia consular	104,000,000	114,483,641	103,924,449	94,379,848	99,269,483	103,462,004	90.4	99.6	
<b>11 Educación Pública</b>		<b>1,330,828,360</b>	<b>1,187,397,764</b>	<b>1,094,894,078</b>	<b>879,328,715</b>	<b>1,034,744,470</b>	<b>1,081,303,965</b>	<b>91.1</b>	<b>98.8</b>	
	Generación y articulación de políticas públicas integrales de juventud	376,625,151	370,092,531	341,974,317	183,947,122	312,335,202	341,682,783	92.3	99.9	
	Programa de Educación Básica para Niños y Niñas de Familias Jornaleras Agrícolas Migrantes	166,045,803	163,768,261	158,695,123	150,635,229	158,223,758	158,614,952	96.9	99.9	
	Programa de Escuela Segura	329,554,519	322,551,089	297,115,011	267,426,036	282,992,147	292,970,641	90.8	98.6	
	Programa de Fortalecimiento de la Educación Especial y de la Integración Educativa	198,602,887	188,440,323	185,537,353	183,860,535	184,405,672	185,063,890	98.2	99.7	
	Atención educativa a grupos en situación vulnerable	57,000,000	36,300,000	11,594,789	0	0	3,000,000	8.3	25.9	
	Educación para personas con discapacidad	130,000,000	30,000,000	30,000,000	30,000,000	30,000,000	30,000,000	100.0	100.0	
	Atención Educativa a Grupos en Situación vulnerable en Educación Básica	73,000,000	76,245,559	69,977,485	63,459,792	66,787,691	69,971,699	91.8	100.0	
<b>12 Salud</b>		<b>3,488,815,733</b>	<b>3,597,473,543</b>	<b>2,750,853,274</b>	<b>1,693,896,924</b>	<b>2,186,946,632</b>	<b>2,481,708,131</b>	<b>69.0</b>	<b>90.2</b>	
	Formación y desarrollo profesional de recursos humanos especializados para la salud	82,846,639	82,845,439	56,297,392	40,290,805	46,470,604	53,287,967	64.3	94.7	
	Dignificación, conservación y mantenimiento de la infraestructura y equipamiento en salud	320,000,000	320,000,000	320,000,000	0	220,000,000	260,000,000	81.3	81.3	
	Prestación de servicios en los diferentes niveles de atención a la salud	147,975,225	159,358,314	104,395,714	72,957,846	81,825,042	94,960,421	59.6	91.0	
	Asistencia social y protección del paciente	810,257,576	808,044,273	609,418,252	424,307,364	496,264,928	558,457,374	69.1	91.6	
	Asistencia social y protección del paciente (Protocolo de atención telefónica)	3,000,000	3,000,000	2,639,759	1,702,713	1,974,950	2,248,405	74.9	85.2	
	Asistencia social y protección del paciente (Administración del Patrimonio de la Beneficencia Pública)	45,000,000	19,259,756	19,259,756	15,759,756	17,759,756	17,759,756	92.2	92.2	
	Prevención y atención de VIH/SIDA y otras ITS	188,615,121	184,742,165	150,151,121	79,618,812	110,324,847	121,373,501	65.7	80.8	
	Programas de Atención a Familias y Población Vulnerable	279,494,531	279,557,364	223,397,911	172,986,917	193,578,413	211,659,469	75.7	94.7	
	Programa de estancias infantiles para apoyar a madres trabajadoras	209,484,000	209,919,281	136,951,563	96,659,609	110,593,142	127,491,022	60.7	93.1	
	Programas de Atención a Personas con Discapacidad	258,661,113	258,832,212	179,845,647	124,194,947	144,793,603	168,730,753	65.2	93.8	
	Programas para la Protección y Desarrollo Integral de la Infancia	111,374,407	111,374,407	84,915,833	68,393,630	75,265,310	78,649,131	70.6	92.6	
	Programas para la Protección y Desarrollo Integral de la Infancia (Cruce de diagnóstico entre niñez y familia)	6,000,000	6,000,000	433,662	0	0	0	0.0	0.0	
	Programas para la Protección y Desarrollo Integral de la Infancia (Derechos de la infancia)	27,650,000	27,650,000	17,961,076	13,248,959	14,401,042	17,385,035	62.9	96.8	
	<b>Instituto Nacional de Rehabilitación</b>	<b>982,122,598</b>	<b>1,110,539,256</b>	<b>833,586,006</b>	<b>577,003,045</b>	<b>665,649,778</b>	<b>760,317,999</b>	<b>68.5</b>	<b>91.2</b>	
	<b>Consejo Nacional para el Desarrollo y la Inclusión de las Personas con Discapacidad</b>	<b>16,334,523</b>	<b>16,351,076</b>	<b>11,599,582</b>	<b>6,772,521</b>	<b>8,045,218</b>	<b>9,387,297</b>	<b>57.4</b>	<b>80.9</b>	
<b>14 Trabajo y Previsión Social</b>		<b>29,130,629</b>	<b>19,809,962</b>	<b>15,082,825</b>	<b>8,582,001</b>	<b>9,990,562</b>	<b>11,127,683</b>	<b>56.2</b>	<b>73.8</b>	

ANEXO 23 DEL PEF 2012  
EVOLUCIÓN DE LOS RECURSOS PARA LA ATENCIÓN A GRUPOS VULNERABLES  
Enero-septiembre  
(Pesos)

Ramo	Programa Presupuestario	Avance en el ejercicio del presupuesto							Porcentaje de avance	
		Aprobado anual (a)	Autorizado anual (b)	Autorizado al periodo (c)	Pagado			Autorizado anual (f)/(b)*100	Autorizado al periodo (f)/(c)*100	
					Enero-julio (d)	Enero-agosto (e)	Enero-septiembre (f)			
	Fomento de la equidad de género y la no discriminación en el mercado laboral	29,130,629	19,809,962	15,082,825	8,582,001	9,990,562	11,127,683	56.2	73.8	
<b>20</b>	<b>Desarrollo Social</b>	<b>20,900,543,659</b>	<b>20,222,074,893</b>	<b>17,108,856,586</b>	<b>12,723,523,093</b>	<b>13,149,862,750</b>	<b>16,912,239,179</b>	<b>83.6</b>	<b>98.9</b>	
	Servicios a grupos con necesidades especiales	223,367,138	221,114,138	167,035,758	126,291,364	139,784,027	165,791,885	75.0	99.3	
	Programa 70 y más	17,208,380,313	16,408,307,231	14,146,864,964	10,794,185,964	10,881,685,964	14,062,612,852	85.7	99.4	
	Programa de Ahorro y Subsidio para la Vivienda Tu Casa	37,679,440	37,679,440	37,679,440	25,711,950	25,711,950	36,004,984	95.6	95.6	
	Programa de Atención a Jornaleros Agrícolas	224,901,484	224,901,484	166,520,352	120,365,150	158,243,171	158,243,171	70.4	95.0	
	Programa de Coinversión Social	315,157,684	439,015,000	420,430,783	231,983,025	279,125,808	371,803,958	84.7	88.4	
	Programa de estancias infantiles para apoyar a madres trabajadoras	2,891,057,600	2,891,057,600	2,170,325,289	1,424,985,641	1,665,311,830	2,117,782,330	73.3	97.6	
<b>23</b>	<b>Previsiones Salariales y Económicas</b>	<b>458,350,000</b>	<b>458,350,000</b>	<b>403,980,678</b>	<b>279,032,385</b>	<b>357,423,134</b>	<b>403,980,678</b>	<b>88.1</b>	<b>100.0</b>	
	Fondo de Accesibilidad en el Transporte Público para las Personas con Discapacidad	458,350,000	458,350,000	403,980,678	279,032,385	357,423,134	403,980,678	88.1	100.0	
<b>35</b>	<b>Comisión Nacional de los Derechos Humanos</b>	<b>4,171,092</b>	<b>4,171,092</b>	<b>2,778,141</b>	<b>294,970</b>	<b>374,934</b>	<b>464,796</b>	<b>11.1</b>	<b>16.7</b>	
	Atender asuntos relativos a la aplicación del Mecanismo Nacional de Promoción, Protección y Supervisión de la Convención sobre los Derechos de las Personas con Discapacidad	4,171,092	4,171,092	2,778,141	294,970	374,934	464,796	11.1	16.7	
<b>51</b>	<b>ISSSTE</b>	<b>18,719,942</b>	<b>18,719,942</b>	<b>13,701,067</b>	<b>4,929,432</b>	<b>6,534,190</b>	<b>8,315,679</b>	<b>44.4</b>	<b>60.7</b>	
	Atención a Personas con Discapacidad	18,719,942	18,719,942	13,701,067	4,929,432	6,534,190	8,315,679	44.4	60.7	

Fuente: Dependencias y entidades de la Administración Pública Federal.

ANEXO 24 DEL PEF 2012  
EVOLUCIÓN DE LOS RECURSOS PARA LA ATENCIÓN DE NIÑAS, NIÑOS Y ADOLESCENTES  
Enero-septiembre  
(Pesos)

Ramo	Programa Presupuestario	Avance en el ejercicio del presupuesto						Porcentaje de avance	
		Aprobado anual (a)	Autorizado anual (b)	Autorizado al periodo (c)	Pagado			Autorizado anual (f)/(b)*100	Autorizado al periodo (f)/(c)*100
					Enero-julio (d)	Enero-agosto (e)	Enero-septiembre (f)		
<b>Total</b> <sup>1/</sup>		<b>568,859,380,268</b>	<b>577,079,076,895</b>	<b>437,691,724,990</b>	<b>359,076,076,250</b>	<b>387,009,215,411</b>	<b>425,000,923,372</b>	<b>73.6</b>	<b>97.1</b>
<b>06 Hacienda y Crédito Público</b>		<b>811,334,082</b>	<b>819,967,732</b>	<b>707,852,188</b>	<b>522,873,473</b>	<b>611,914,211</b>	<b>693,056,087</b>	<b>84.5</b>	<b>97.9</b>
	Programas Albergues Escolares Indígenas (PAEI) <sup>2/</sup>	811,334,082	819,967,732	707,852,188	522,873,473	611,914,211	693,056,087	84.5	97.9
<b>08 Agricultura, Ganadería, Desarrollo Rural, Pesca y Alimentación</b>		<b>525,586,505</b>	<b>545,625,813</b>	<b>451,511,840</b>	<b>370,835,836</b>	<b>411,142,884</b>	<b>450,475,099</b>	<b>82.6</b>	<b>99.8</b>
	Desarrollo y aplicación de programas educativos a nivel medio superior	525,586,505	545,625,813	451,511,840	370,835,836	411,142,884	450,475,099	82.6	99.8
<b>11 Educación Pública</b> <sup>3/</sup>		<b>103,370,281,079</b>	<b>96,440,388,903</b>	<b>80,546,197,895</b>	<b>65,644,817,286</b>	<b>74,397,045,821</b>	<b>79,795,135,512</b>	<b>82.7</b>	<b>99.1</b>
	Acciones compensatorias para Abatir el Rezago Educativo en Educación Inicial y Básica	1,852,859,706	1,850,003,289	1,645,559,409	1,516,213,480	1,571,300,149	1,645,559,409	88.9	100.0
	Apoyo para operar el Consejo Nacional de Educación para la Vida y el Trabajo (INEA)	12,881,110	12,881,110	11,881,192	9,640,744	10,704,176	11,881,192	92.2	100.0
	Atención a la Demanda de Educación para Adultos (INEA)	214,343,900	212,392,184	196,142,169	157,963,549	171,618,677	190,830,169	89.8	97.3
	Atención Educativa a Grupos en Situación vulnerable en Educación Básica	73,000,000	76,245,559	69,977,485	63,459,792	66,787,691	69,971,699	91.8	100.0
	Aulas Telemáticas en Primaria	3,175,000,000	500,000,000	0	0	0	0	0.0	n.a.
	Becas Universitarias y de Nivel Medio Superior	3,000,000,000	2,899,550,389	2,448,416,970	2,007,704,319	2,048,717,393	2,435,589,492	84.0	99.5
	Construcción y equipamiento de espacios educativos, culturales y deportivos	33,186,032	33,674,144	25,248,374	20,277,048	23,074,181	25,248,374	75.0	100.0
	Cultura Física	133,805,377	195,279,262	195,279,262	188,939,354	195,279,262	195,279,262	100.0	100.0
	Diseño y aplicación de la política educativa	73,135,490	82,320,283	56,124,628	43,743,424	49,334,797	56,124,628	68.2	100.0
	Diseño y aplicación de políticas de equidad de género	42,022,801	39,922,801	35,849,789	33,135,224	35,341,142	35,641,066	89.3	99.4
	Escuela siempre abierta a la comunidad	410,020,000	393,204,637	391,770,549	385,391,052	385,700,990	389,418,823	99.0	99.4
	Evaluaciones confiables de la calidad educativa y difusión oportuna de sus resultados	568,325,835	613,103,906	541,678,785	460,481,539	514,201,145	539,864,888	88.1	99.7
	Fondo concursable de la inversión en infraestructura para Educación Media Superior	1,100,000,000	361,768,282	121,415,490	0	0	121,415,490	33.6	100.0
	Formación de docentes de la educación media superior	272,084,137	167,476,828	84,254,854	0	63,820,995	84,253,667	50.3	100.0
	Formación y certificación para el trabajo	2,407,580,113	2,340,305,150	1,638,018,406	1,311,178,778	1,417,372,360	1,593,195,176	68.1	97.3
	Generación y articulación de políticas públicas integrales de juventud	633,388	376,038	363,389	358,344	363,230	363,230	96.6	100.0
	Habilidades digitales para todos	1,800,000,000	572,477,754	241,772,932	21,966,780	191,718,030	238,868,277	41.7	98.8
	Investigación científica y desarrollo tecnológico	1,691,389	645,733	523,311	454,148	455,372	519,705	80.5	99.3
	Mantenimiento de infraestructura	23,548,670	13,548,670	13,548,670	10,100,000	11,848,670	13,548,670	100.0	100.0
	Mejores Escuelas	1,820,000,000	1,817,109,158	1,817,109,158	1,781,870,499	1,799,461,321	1,817,109,158	100.0	100.0
	Normar los servicios educativos	30,461,013	21,121,220	5,260,433	3,162,820	3,777,822	4,727,773	22.4	89.9
	Prestación de servicios de educación media superior	6,263,988,820	6,483,962,556	4,798,617,817	3,872,733,535	4,368,053,778	4,789,315,107	73.9	99.8
	Prestación de servicios de educación técnica	22,795,498,318	22,177,775,881	18,087,986,521	14,582,180,405	15,987,628,189	17,712,692,832	79.9	97.9
	Producción y distribución de libros de texto gratuitos	2,446,231,249	2,154,927,504	1,900,727,142	1,628,708,571	1,855,970,511	1,886,218,191	87.5	99.2
	Producción y edición de libros, materiales educativos y culturales	176,803,970	36,736,405	12,941,180	2,394,495	12,723,795	12,732,212	34.7	98.4
	Producción y transmisión de materiales educativos y culturales	362,435,444	288,236,838	196,253,739	102,797,790	126,990,800	153,730,954	53.3	78.3
	Programa Asesor Técnico Pedagógico y para la Atención Educativa a la diversidad social, lingüística y cultural	108,140,291	106,149,868	101,641,984	99,238,985	99,927,806	100,677,700	94.8	99.1

ANEXO 24 DEL PEF 2012  
EVOLUCIÓN DE LOS RECURSOS PARA LA ATENCIÓN DE NIÑAS, NIÑOS Y ADOLESCENTES  
Enero-septiembre  
(Pesos)

Ramo	Programa Presupuestario	Avance en el ejercicio del presupuesto						Porcentaje de avance	
		Aprobado anual (a)	Autorizado anual (b)	Autorizado al periodo (c)	Pagado			Autorizado anual (f)/(b)*100	Autorizado al periodo (f)/(c)*100
					Enero-julio (d)	Enero-agosto (e)	Enero-septiembre (f)		
	Programa Becas de apoyo a la Educación Básica de Madres Jóvenes y Jóvenes Embarazadas	108,350,300	104,985,274	103,969,433	103,606,179	103,790,361	103,964,568	99.0	100.0
	Programa de becas	2,808,096,280	2,798,088,884	2,234,625,738	2,210,441,165	2,225,581,414	2,233,643,472	79.8	100.0
	Programa de Desarrollo Humano Oportunidades	21,875,417,242	20,950,273,697	19,565,136,165	15,436,968,912	19,565,136,165	19,565,136,165	93.4	100.0
	Programa de Educación Básica para Niños y Niñas de Familias Jornaleras Agrícolas Migrantes	206,045,803	202,606,411	195,692,794	182,211,933	195,221,428	195,612,622	96.5	100.0
	Programa de Educación inicial y básica para la población rural e indígena	2,739,911,715	2,723,974,030	2,049,233,099	1,691,423,731	1,845,401,196	2,040,153,569	74.9	99.6
	Programa de Escuela Segura	329,554,519	322,551,089	297,115,011	267,426,036	282,992,147	292,970,641	90.8	98.6
	Programa de Formación de Recursos Humanos basados en Competencias (PROFORHCOM)	463,102,209	442,308,704	168,143,463	111,098,005	127,330,784	146,315,898	33.1	87.0
	Programa de Fortalecimiento de la Educación Especial y de la Integración Educativa	198,602,887	188,440,323	185,537,353	183,860,535	184,405,672	185,063,890	98.2	99.7
	Programa del Sistema Nacional de Formación Continua y Superación Profesional de Maestros de Educación Básica en Servicio	353,872,417	350,539,952	344,430,204	323,063,845	330,716,091	338,319,911	96.5	98.2
	Programa Escuelas de Calidad	1,700,000,000	1,666,913,546	1,658,325,191	1,650,610,662	1,654,685,313	1,657,032,589	99.4	99.9
	Programa Escuelas de Tiempo Completo	3,002,953,668	2,501,610,896	2,497,590,483	2,453,052,637	2,487,862,865	2,497,236,557	99.8	100.0
	Programa Nacional de Inglés en Educación Básica	770,580,599	707,303,161	703,521,851	466,295,819	695,521,851	695,521,851	98.3	98.9
	Programa Nacional de Lectura	27,181,834	26,181,834	26,181,834	25,163,325	25,219,454	25,709,220	98.2	98.2
	Programa para el Fortalecimiento del Servicio de la Educación Telesecundaria	150,115,685	149,615,685	147,102,052	145,481,984	145,849,054	146,632,715	98.0	99.7
	Promoción y fomento de libros y la lectura	117,269,905	64,093,786	5,240,378	2,879,701	5,028,912	5,091,225	7.9	97.2
	Proyectos de infraestructura social de educación	810,040,533	806,714,103	784,836,855	740,147,522	777,240,456	784,836,855	97.3	100.0
	Reforma Curricular en Educación Básica	305,671,656	314,792,581	305,632,957	284,632,957	284,632,957	305,632,957	97.1	100.0
	Subsidios federales para organismos descentralizados estatales	18,205,836,774	18,668,199,499	14,635,519,396	11,062,357,664	12,448,257,415	14,451,483,660	77.4	98.7
<b>12 Salud</b>		<b>36,789,013,859</b>	<b>36,257,133,914</b>	<b>27,487,477,937</b>	<b>20,972,061,225</b>	<b>24,242,929,589</b>	<b>26,898,114,472</b>	<b>74.2</b>	<b>97.9</b>
	Actividades de apoyo a la función pública y buen gobierno	10,560,053	10,552,098	7,364,007	5,758,122	6,503,273	7,135,847	67.6	96.9
	Actividades de apoyo administrativo	178,553,048	178,441,390	123,135,482	84,430,701	95,818,593	106,946,952	59.9	86.9
	Apoyos Adicionales para la Prevención y Atención de Adicciones en Entidades Federativas	102,000,000	72,334,697	67,905,911	11,787,659	67,905,911	67,905,911	93.9	100.0
	Asistencia social y protección del paciente	69,064,989	68,543,717	51,260,798	36,701,892	42,123,718	47,132,209	68.8	91.9
	Atención de la Salud Reproductiva y la Igualdad de Género en Salud	42,305,275	41,039,505	38,313,626	28,252,962	30,673,497	34,431,698	83.9	89.9
	Capacitación técnica y gerencial de recursos humanos para la salud	4,263,448	4,263,448	3,266,780	2,547,072	2,691,962	3,161,593	74.2	96.8
	Dignificación, conservación y mantenimiento de la infraestructura y equipamiento en salud	163,055,771	10,363,381	10,363,381	0	290,747	973,691	9.4	9.4
	Formación y desarrollo profesional de recursos humanos especializados para la salud	149,689,388	154,018,170	97,295,622	75,025,962	85,743,087	94,507,395	61.4	97.1
	Investigación y desarrollo tecnológico en salud	192,744,847	192,744,847	142,779,178	110,349,064	124,587,713	138,950,983	72.1	97.3
	Prestación de servicios en los diferentes niveles de atención a la salud	1,425,683,878	1,540,436,424	1,154,018,973	829,434,119	987,399,484	1,108,422,494	72.0	96.0
	Prevención y atención contra las adicciones	192,699,658	142,842,834	113,821,290	84,707,696	95,185,193	104,880,826	73.4	92.1
	Prevención y atención de VIH/SIDA y otras ITS	1,224,303	1,224,303	1,020,328	716,977	832,320	990,445	80.9	97.1
	Programa de Atención a Familias y Población Vulnerable	67,468,578	67,483,746	53,927,135	41,758,174	46,728,858	51,093,534	75.7	94.7

ANEXO 24 DEL PEF 2012  
EVOLUCIÓN DE LOS RECURSOS PARA LA ATENCIÓN DE NIÑAS, NIÑOS Y ADOLESCENTES  
Enero-septiembre  
(Pesos)

Ramo	Programa Presupuestario	Avance en el ejercicio del presupuesto						Porcentaje de avance	
		Aprobado anual (a)	Autorizado anual (b)	Autorizado al periodo (c)	Pagado			Autorizado anual (f)/(b)*100	Autorizado al periodo (f)/(c)*100
					Enero-julio (d)	Enero-agosto (e)	Enero-septiembre (f)		
	Programa de Atención a Personas con Discapacidad	31,039,334	31,059,865	21,581,478	14,903,394	17,375,232	20,247,690	65.2	93.8
	Programa de Desarrollo Humano Oportunidades	3,294,936,821	3,231,476,884	2,828,363,372	2,057,869,996	2,455,592,239	2,746,788,397	85.0	97.1
	Programa de estancias infantiles para apoyar a madres trabajadoras	209,484,000	209,919,281	136,951,563	96,659,609	110,593,142	127,491,022	60.7	93.1
	Programa para la Protección y el Desarrollo Integral de la Infancia	145,024,407	145,024,407	103,310,571	81,642,589	89,666,352	96,034,166	66.2	93.0
	Promoción de la salud, prevención y control de enfermedades crónico degenerativas y transmisibles y lesiones	78,518,644	48,733,152	40,551,759	25,023,088	30,999,650	34,378,025	70.5	84.8
	Proyectos de infraestructura social de salud	6,000,000	46,540,853	46,540,853	2,990,572	32,663,933	41,584,401	89.4	89.4
	Reducción de enfermedades prevenibles por vacunación	1,182,183,573	931,476,322	501,572,920	285,948,919	381,302,623	493,935,885	53.0	98.5
	Seguro Médico para una Nueva Generación	2,653,025,918	2,653,025,918	2,235,093,701	1,615,629,963	1,969,176,024	2,024,083,522	76.3	90.6
	Seguro Popular	26,589,487,927	26,475,588,671	19,709,039,209	15,479,922,694	17,569,076,038	19,547,037,786	73.8	99.2
<b>19</b>	<b>Aportaciones a Seguridad Social</b>	<b>3,319,250,000</b>	<b>3,319,250,000</b>	<b>2,225,110,591</b>	<b>1,747,963,549</b>	<b>1,982,998,761</b>	<b>2,225,110,591</b>	<b>67.0</b>	<b>100.0</b>
	Programa IMSS-Oportunidades	3,319,250,000	3,319,250,000	2,225,110,591	1,747,963,549	1,982,998,761	2,225,110,591	67.0	100.0
<b>20</b>	<b>Desarrollo Social</b>	<b>37,636,910,696</b>	<b>39,995,410,296</b>	<b>26,920,004,792</b>	<b>20,542,116,158</b>	<b>25,860,306,803</b>	<b>26,594,657,275</b>	<b>66.5</b>	<b>98.8</b>
	Programa de Abasto Social de Leche a cargo de LICONSA, S.A. de C.V. <sup>4/</sup>	682,500,000	628,936,665	628,936,665	628,936,665	628,936,665	628,936,665	100.0	100.0
	Programa de Adquisición de leche nacional a cargo de LICONSA, S. A. de C. V.	871,650,000	1,010,276,028	1,010,276,028	951,491,327	951,491,327	1,010,276,028	100.0	100.0
	Programa de Apoyo Alimentario	3,580,571,589	4,083,800,000	3,456,052,361	2,799,848,620	3,193,716,428	3,411,499,593	83.5	98.7
	Programa de Desarrollo Humano Oportunidades	32,087,199,276	33,457,407,772	21,194,819,654	15,777,709,413	20,589,862,259	20,914,024,905	62.5	98.7
	Programa de estancias infantiles para apoyar a madres trabajadoras	414,989,831	814,989,831	629,920,084	384,130,132	496,300,124	629,920,084	77.3	100.0
<b>25</b>	<b>Previsiones y Aportaciones para los Sistemas de Educación Básica, Normal, Tecnológica y de Adultos</b>	<b>31,122,320,784</b>	<b>30,619,409,492</b>	<b>21,816,562,648</b>	<b>17,430,472,325</b>	<b>19,266,827,536</b>	<b>21,624,007,088</b>	<b>70.6</b>	<b>99.1</b>
	Aulas Telemáticas en Primaria	50,000,000	50,000,000	0	0	0	0	0.0	n.a.
	Prestación de servicios de educación básica en el D.F.	30,289,387,527	29,802,214,761	21,141,606,717	16,886,356,855	18,670,977,836	20,967,143,409	70.4	99.2
	Prestación de servicios de educación normal en el D.F.	782,933,257	767,194,731	674,955,931	544,115,471	595,849,700	656,863,679	85.6	97.3
<b>33</b>	<b>Aportaciones Federales para Entidades Federativas y Municipios</b>	<b>288,778,230,469</b>	<b>299,260,981,304</b>	<b>226,270,146,110</b>	<b>196,646,077,664</b>	<b>199,656,360,711</b>	<b>221,515,684,824</b>	<b>74.0</b>	<b>97.9</b>
	FAEB	263,625,161,573	273,345,073,197	206,000,722,041	179,606,333,915	181,046,531,007	201,358,428,736	73.7	97.7
	FAETA Educación Tecnológica	1,263,618,337	1,362,713,850	997,053,029	766,935,055	893,563,775	997,053,029	73.2	100.0
	FAM Asistencia Social	7,351,029,715	7,351,029,715	5,513,272,288	4,288,100,656	4,900,686,479	5,513,272,288	75.0	100.0
	FAM Infraestructura Educativa Básica	5,610,194,778	5,610,194,778	5,610,194,778	5,610,194,778	5,610,194,778	5,610,194,778	100.0	100.0
	FASSA	10,928,226,066	11,591,969,764	8,148,903,973	6,374,513,261	7,205,384,671	8,036,735,992	69.3	98.6
<b>35</b>	<b>Comisión Nacional de los Derechos Humanos</b>	<b>2,105,954</b>	<b>2,879,100</b>	<b>2,192,480</b>	<b>1,636,951</b>	<b>1,860,289</b>	<b>2,073,598</b>	<b>72.0</b>	<b>94.6</b>
	Atender asuntos de la niñez, la familia, adolescentes y personas adultas mayores	2,105,954	2,879,100	2,192,480	1,636,951	1,860,289	2,073,598	72.0	94.6
<b>50</b>	<b>Instituto Mexicano del Seguro Social</b> <sup>5/</sup>	<b>63,603,758,916</b>	<b>66,917,442,417</b>	<b>49,009,305,802</b>	<b>33,878,003,693</b>	<b>39,046,786,975</b>	<b>43,425,102,425</b>	<b>64.9</b>	<b>88.6</b>
	Atención a la salud pública	2,276,277,196	1,531,290,053	1,058,526,508	768,003,957	885,282,531	1,022,188,359	66.8	96.6
	Atención a la salud reproductiva	649,640,282	151,834,742	108,510,796	255,751,584	290,628,267	318,927,650	210.0	293.9
	Atención curativa eficiente	52,206,675,276	56,657,597,945	41,038,732,618	28,042,770,609	32,361,359,954	35,919,488,866	63.4	87.5
	Investigación en salud en el IMSS	79,208,386	69,871,779	53,635,501	30,914,879	35,993,514	39,435,736	56.4	73.5
	Prestaciones sociales eficientes	231,334,777	132,848,049	102,337,948	119,617,028	137,693,969	153,009,193	115.2	149.5
	Servicios de guardería	8,160,622,998	8,373,999,849	6,647,562,431	4,660,945,636	5,335,828,741	5,972,052,621	71.3	89.8



ANEXO 24 DEL PEF 2012  
EVOLUCIÓN DE LOS RECURSOS PARA LA ATENCIÓN DE NIÑAS, NIÑOS Y ADOLESCENTES  
Enero-septiembre  
(Pesos)

Ramo	Programa Presupuestario	Avance en el ejercicio del presupuesto							Porcentaje de avance	
		Aprobado anual (a)	Autorizado anual (b)	Autorizado al periodo (c)	Pagado			Autorizado anual (f)/(b)*100	Autorizado al periodo (f)/(c)*100	
					Enero-julio (d)	Enero-agosto (e)	Enero-septiembre (f)			
<b>51</b>	<b>Instituto de Seguridad y Servicios Sociales de los Trabajadores del Estado</b>	<b>2,900,587,924</b>	<b>2,900,587,924</b>	<b>2,255,362,708</b>	<b>1,319,218,090</b>	<b>1,531,041,831</b>	<b>1,777,506,402</b>	<b>61.3</b>	<b>78.8</b>	
	Consulta Externa Especializada	400,979,828	400,979,828	322,073,775	230,061,936	260,271,883	295,312,979	73.6	91.7	
	Consulta Externa General	942,205,197	942,205,197	787,846,996	565,938,150	636,790,111	715,759,202	76.0	90.9	
	Control de Enfermedades Prevenibles por Vacunación	286,447,482	286,447,482	222,346,020	154,769,868	175,647,526	199,553,534	69.7	89.7	
	Servicios de Estancias de Bienestar y Desarrollo Infantil	1,270,955,417	1,270,955,417	923,095,917	368,448,136	458,332,311	566,880,687	44.6	61.4	

1\_/ Incluye el neto de las ampliaciones y/o reducciones aprobadas por la H. Cámara de Diputados.

2\_/ Programa operado por la Comisión Nacional para el Desarrollo de los Pueblos Indígenas (CDI).

3\_/ La variación en el presupuesto modificado a la baja se debe a la reserva de recursos por parte de la SHCP; a la aplicación del Programa Nacional de Reducción de Gasto Público, así como a transferencias presupuestarias para dar suficiencia a diversos programas con necesidades urgentes de operación. Por otra parte, el programa presupuestario Cultura Física muestra un monto pagado en julio inferior al de junio, debido a reintegros presupuestarios.

4\_/ Con base en las proyecciones presupuestarias y de atención programadas, en el informe del segundo trimestre se estimó un gasto pagado superior al del tercero. No obstante, al considerar las cifras reales derivadas de las altas y bajas de beneficiarios así como el presupuesto modificado de este programa, las cifras de pago para el tercer trimestre disminuyen.

5\_/ Los programas de Atención a la Salud Reproductiva y Prestaciones Sociales Eficientes del IMSS, reflejan un monto pagado superior al autorizado en el periodo. Las variaciones más importantes están relacionadas con los servicios personales, ya que la operación de éstos se apega a lo estipulado en el documento Norma Presupuestaria del Instituto Mexicano del Seguro Social. El citado documento establece los mecanismos para efectuar los ajustes presupuestarios que se requieran a lo largo del ejercicio. Entre ellos, se especifican los periodos de dichos ajustes, así como las consideraciones en lo que se refiere a trasposos entre cuentas contables. Es decir, los Lineamientos del IMSS se centran en un control presupuestario a nivel de capítulo de gasto y no necesariamente a nivel de cuentas o partidas, por lo cual se pueden dar casos en que el monto pagado supera al autorizado en un periodo de tiempo.

n.a.: No aplica.

Fuente: Dependencias y entidades de la Administración Pública Federal.

## XVII. AVANCE A JUNIO 2012 DEL PROGRAMA ANUAL DE LOS BANCOS DE DESARROLLO

En cumplimiento con lo establecido en el Artículo 55 Bis 1, primer párrafo, fracción III de la Ley de Instituciones de Crédito y 48 de la Ley Orgánica de la Financiera Rural, a continuación se presenta un informe sobre el avance al primer semestre del programa anual de cada uno de los bancos de desarrollo.

### 1. NACIONAL FINANCIERA, S.N.C. (NAFIN)

#### 1. PROGRAMA DE CRÉDITO, GARANTÍAS, TRANSFERENCIAS Y SUBSIDIOS

Durante el periodo comprendido de enero a junio de 2012, se canalizaron recursos por 305,269 millones de pesos (mdp), lo que significó un cumplimiento del 105.9 por ciento de la meta establecida para el mismo periodo. El total de dichos recursos, se otorgaron al sector privado; al sector público y como Agente Financiero no se registró otorgamiento para el primer semestre de 2012.

CRÉDITO Y GARANTÍAS <sup>1_/</sup> (Millones de pesos)			
Programa <sup>2_/</sup> Enero-junio 2012		Ejercido Enero-junio 2012	Cumplimiento %
	<b>Otorgamiento de Crédito Sector Privado</b>		
3,129	Primer Piso	1,598	51.1
142,494	Segundo Piso	141,936	99.6
<b>145,623</b>	<b>Total Primer Piso y Segundo Piso</b>	<b>143,535</b>	<b>98.6</b>
141,970	Garantías	161,734	113.6
<b>287,593</b>	<b>Total Sector Privado</b>	<b>305,269</b>	<b>106.1</b>
	<b>Otorgamiento de Crédito Sector Público</b>		
651	Primer Piso	0	0
0	Segundo Piso	0	0
<b>651</b>	<b>Total Primer Piso y Segundo Piso</b>	<b>0</b>	<b>0</b>
28	Agente Financiero <sup>3_/</sup>	0	0
<b>288,272</b>	<b>Total de Otorgamiento</b>	<b>305,269</b>	<b>105.9</b>

1\_/ Cifras del SII@WEB de la SHCP.

2\_/ Se refiere al avance presentado al Consejo Directivo, sobre el Presupuesto 2012 autorizado a través del sistema de Proceso Integral de Programación y Presupuesto (PIPP) de la SHCP.

3\_/ Se refiere a lo registrado en balance.

De los 305,269 mdp que se otorgaron al sector privado, el 46.5 por ciento correspondió a créditos de segundo piso, en donde destacaron los esquemas de cadenas productivas con 116,588 mdp, descuento tradicional con 16,402 mdp y micronegocios con 6,069 mdp; el 53 por ciento correspondió a garantías y el 0.5 por ciento restante a primer piso.

OTORGAMIENTO DE CRÉDITO AL SECTOR PRIVADO (Millones de pesos)			
Programa Enero-junio 2012		Ejercido Enero-junio 2012	Cumplimiento %
142,494	Primer Piso	141,936	99.6
3,129	Segundo Piso	1,598	51.1
141,970	Garantías	161,734	113.9
<b>287,593</b>	<b>Total Sector Privado</b>	<b>305,269</b>	<b>106.1</b>

Por otra parte, la recuperación total de cartera ascendió a 149,455 mdp, lo que representó un cumplimiento de 98.6 por ciento respecto a la meta establecida de 151,540 mdp.

### RECUPERACIÓN DE CARTERA (Millones de pesos)

Programa <sup>2/_</sup> Enero-junio 2012		Ejercido Enero-junio 2012 <sup>1/_</sup>	Cumplimiento %
	<b>Recuperación Sector Privado</b>		
4,204	Primer Piso	1,325	31.5
145,781	Segundo Piso	146,298	100.4
<b>149,985</b>	<b>Total Sector Privado</b>	<b>147,623</b>	<b>98.4</b>
	<b>Recuperación Sector Público</b>		
856	Primer Piso	15	1.7
0	Segundo Piso	0	0
<b>856</b>	<b>Total Sector Público</b>	<b>15</b>	<b>1.7</b>
699	Agente Financiero <sup>3/_</sup>	1,817	260.0
<b>151,540</b>	<b>Recuperación Total</b>	<b>149,455</b>	<b>98.6</b>

1/\_/ Cifras del SII@WEB de la SHCP.

2/\_/ Se refiere al avance presentado al Consejo Directivo, sobre el Presupuesto 2012 autorizado a través del sistema de Proceso Integral de Programación y Presupuesto (PIPP) de la SHCP.

3/\_/ Se refiere a lo registrado en balance.

El financiamiento neto fue negativo y ascendió en el periodo que se comenta a 5,921 mdp como resultado de una derrama de crédito de 143,535 mdp, sin considerar garantías, y una recuperación de 149,455 mdp. Este financiamiento negativo se compone por 4,089 mdp en la operación con el sector privado, conforme a la estacionalidad propia del periodo para esta cartera de crédito y de 1,832 mdp negativos en la operación con el sector público, incluyendo la operación como Agente Financiero.

### FINANCIAMIENTO NETO (Millones de pesos)

Programa <sup>2/_</sup> Enero-junio 2012		Ejercido Enero-junio 2012 <sup>1/_</sup>	Cumplimiento %
	<b>Sector Privado</b>		
(1,076)	Primer Piso	273	(25.4)
(3,287)	Segundo Piso	(4,362)	132.7
<b>(4,363)</b>	<b>Total Sector Privado<sup>3/_</sup></b>	<b>(4,089)</b>	<b>93.7</b>
	<b>Sector Público</b>		
(205)	Primer Piso	(15)	7.3
0	Segundo Piso	0	0.0
<b>(205)</b>	<b>Total Sector Público</b>	<b>(15)</b>	<b>7.3</b>
(671)	Agente Financiero <sup>4/_</sup>	(1,817)	270.9
<b>(5,238)</b>	<b>Total<sup>3/_</sup></b>	<b>(5,921)</b>	<b>113.0</b>

1/\_/ Cifras del SII@WEB de la SHCP.

2/\_/ Se refiere al Presupuesto 2012, autorizado a través del sistema PIPP de la SHCP.

3/\_/ No considera garantías.

4/\_/ Se refiere a lo registrado en balance.

Por lo que respecta al programa de garantías, durante el primer semestre de 2012 se apoyaron 324,864 beneficiados con un monto garantizado de 161,734 mdp. Del total de empresas apoyadas, el 98.4 por ciento fueron micro y pequeñas, mismas que recibieron garantías por 132,791 mdp y representaron el 82.1 por ciento del monto total garantizado.

**PROGRAMA DE GARANTÍAS**  
(Millones de pesos)

Programa <sup>1_/</sup> Enero-junio 2012		Ejercido Enero-junio 2012 <sup>1_/</sup>	Cumplimiento %
141,970	Garantías	161,734	113.9

Cabe mencionar que el cumplimiento de la meta para el periodo enero-junio fue de 113.9 por ciento y se presentó un avance del 46.7 por ciento respecto a la meta anual, que asciende a 304,194 mdp.

**2. CUMPLIMIENTO DEL PLAN NACIONAL DE DESARROLLO 2007–2012 (PND) Y PROGRAMA NACIONAL DE FINANCIAMIENTO DEL DESARROLLO 2008-2012 (PRONAFIDE)**

La operación de la Institución, responde a lo planteado para la banca de fomento en el PND, respecto a la necesidad de incrementar el financiamiento a sectores estratégicos, particularmente a las micro, pequeñas y medianas empresas, con productos acordes a sus necesidades y que promuevan su competitividad. Asimismo, atiende lo señalado en el mismo plan, el cual enfatiza también en la importancia del impulso al desarrollo de proveedores y el desarrollo de proyectos de inversión estratégicos para el país y generadores de empleo.

De igual manera, los programas de fomento, así como las actividades que se llevaron a cabo para apoyar a las MIPyME's, dieron cumplimiento a lo señalado en el PND y PRONAFIDE.

**METAS FÍSICAS  
BENEFICIADOS A APOYAR**

Programa 2012		Ejercido Enero-junio 2012	Cumplimiento %
2,010,415	Empresas Micro	951,642	47.3
123,245	Empresas Pequeñas	48,588	39.4
7,940	Empresas Medianas	16,697	210.3
1,000	Empresas Grandes	892	89.2
<b>2,142,600</b>	<b>Total con Financiamiento<sup>1_/</sup></b>	<b>1,017,819</b>	<b>47.5</b>
<b>140,000</b>	<b>Capacitación y Asistencia Técnica</b>	<b>55,176</b>	<b>39.4</b>

1\_/ Cifras del SII@WEB de la SHCP.

**3. GASTO CORRIENTE Y DE INVERSIÓN**

El presupuesto de gasto programable autorizado para el periodo enero-junio 2012 ascendió a 671 mdp.

**GASTO CORRIENTE Y DE INVERSIÓN**  
(Millones de pesos)

Programa Enero-junio 2012		Ejercido Enero-junio 2012	Cumplimiento %
	<b>Gasto Corriente</b>		
423	Servicios Personales	373	88.1
5	Materiales y suministros	3	60.0
242	Servicios Generales	193	79.7
<b>670</b>	<b>Suma Gasto Corriente</b>	<b>568</b>	<b>84.8</b>
0	Inversión Física	0	0.0
<b>671</b>	<b>Total de Gasto Corriente e Inversión</b>	<b>569</b>	<b>84.8</b>

## Avance en el Ejercicio del Presupuesto

El gasto programable ejercido durante el primer semestre del año ascendió a 568.7 mdp. El monto erogado representa un avance del 42.4 por ciento sobre el presupuesto autorizado para 2012 por 1,342 mdp.

**Servicios Personales.**- El presupuesto ejercido en el período permitió cubrir los recursos necesarios para los compromisos contractuales con el personal, las obligaciones fiscales y de seguridad social (IMSS, FONAVID, SAR e Impuesto sobre nómina) y demás prestaciones otorgadas.

**Materiales y Suministros y Servicios Generales.**- Incluyó recursos para realizar las adquisiciones y cubrir los servicios necesarios para mantener la infraestructura básica institucional, destacando, servicios alimentarios, contratación de servicios básicos, informáticos, arrendamiento y mantenimiento de equipos, contratación de servicios con terceros e integrales y el programa de comunicación social.

**Bienes Muebles e Inmuebles.**- Obedece principalmente a la utilización de recursos para la actualización de equipo de administración y educacional y recreativo.

GASTO PROGRAMABLE EJERCIDO AL 30 DE JUNIO DE 2012 (Millones de pesos)			
Presupuesto anual 2012		Presupuesto ejercido	Cumplimiento %
	<b>Gasto Corriente</b>		
846	Servicios Personales	373	44.1
11	Materiales y suministros	3	25.5
484	Servicios Generales	193	39.8
<b>1,341</b>	<b>Suma Gasto Corriente</b>	<b>568</b>	<b>42.4</b>
1	Inversión Física	0	46.9
<b>1,342</b>	<b>Total de Gasto Corriente e Inversión</b>	<b>569</b>	<b>42.4</b>

## 4. CONTINGENCIAS POR CRÉDITO Y GARANTÍAS

Al cierre de junio de 2012 la cartera crediticia sujeta a calificación ascendió a 138,947 mdp y las estimaciones preventivas para riesgo a 2,137 mdp.

Las partidas fuera de balance sujeto a riesgo ascendieron a 34,616 mdp, correspondiendo al rubro de avales 418 mdp y a garantías otorgadas 34,198 mdp.

CONTINGENCIAS POR CRÉDITO Y GARANTÍAS (Millones de pesos)	
	Saldo a junio de 2012
<b>Pasivos Avalados por el Gobierno Federal</b>	<b>23,380</b>
<b>Cartera Crediticia sujeta a Calificación</b>	<b>138,947</b>
<b>Partidas fuera de balance sujetas a riesgo crediticio</b>	<b>34,616</b>
Avales	418
Créditos Irrevocables	0
Garantías Otorgadas	34,198
Otros	0
<b>Estimaciones Preventivas para Riesgos Crediticios</b>	<b>2,137</b>

## 5. CONTINGENCIAS LABORALES

Al cierre del primer semestre de 2012 las provisiones para obligaciones laborales al retiro ascendieron a 6,551 mdp y las obligaciones adicionales por beneficios laborales posteriores al retiro a un monto neto de 7,334 mdp.

**CONTINGENCIAS LABORALES**  
(Millones de pesos)

	Saldo a junio de 2012
<b>Obligaciones laborales por pensiones y primas de antigüedad</b>	
Inversión de fondos para beneficios laborales al retiro	6,551
Otros activos derivados de planes de beneficio laborales al retiro	
Provisiones para obligaciones laborales al retiro	6,551
Obligaciones adicionales por beneficios laborales al retiro	
Ajustes por obligaciones laborales al retiro	
<b>Obligaciones laborales por otros beneficios posteriores al retiro</b>	
Inversión de fondos para beneficios laborales al retiro	7,334
Otros activos derivados de planes de beneficio laborales al retiro	
Provisiones para obligaciones laborales al retiro	7,334
Obligaciones adicionales por beneficios laborales al retiro	
Ajustes por obligaciones laborales al retiro	

## 2. BANCO NACIONAL DE COMERCIO EXTERIOR, S.N.C. (BANCOMEXT)

### 1. PROGRAMA DE CRÉDITO, GARANTÍAS, TRANSFERENCIAS Y SUBSIDIOS

Bancomext, a fin de cumplir con su mandato como instrumento de política económica del Gobierno Federal, desempeña un papel relevante para continuar con la reactivación de la economía mexicana, a través del apoyo financiero a las empresas exportadoras que lo requieran, para lo cual desarrollará estrategias orientadas a coadyuvar en conjunto con los intermediarios financieros, a atenuar la crisis financiera del país.

Durante 2012, Bancomext fortaleció sus programas de financiamiento y su participación dentro de las políticas públicas que defina el Gobierno Federal.

Para tal efecto Bancomext, estableció entre otras las siguientes estrategias:

- Incrementar el financiamiento a las empresas exportadoras y/o generadoras de divisas a través del modelo de negocios denominado “Sector-Producto-Geografía”.
- Impulsar el desarrollo e incorporación de nuevos intermediarios financieros para incrementar la cobertura del mercado exportador y la colocación de crédito y garantías a las Pymex Exportadoras.
- Mantener un enfoque al cliente, desarrollando programas y productos Eximbank para el otorgamiento de apoyos financieros a sectores exportadores y generadores de divisas.
- Continuar con el Modelo de Negocios orientado a brindar apoyo financiero en atención a los sectores prioritarios o de alto impacto en las exportaciones mexicanas y generación de divisas:
  - ✓ Turismo
  - ✓ Industria Maquiladora de Exportación
  - ✓ Automotriz - Autopartes
  - ✓ Transporte y Logística
  - ✓ Financiamiento Corporativo
  - ✓ Sector Público y Cartas de Crédito
  - ✓ Financiamiento de Inventarios
- Diversificar el apoyo al comercio exterior a través de:

- Crédito
- Descuento Electrónico
- Garantías, Garantía Comprador
- Factoraje Internacional
  - ✓ Exportación
  - ✓ Importación
- Cartas de Crédito
- Seguros de Crédito a la Exportación

La estrategia general es seguir impulsando el apoyo a los sectores económicos altamente exportadores y/o generadores de divisas, así como fomentar productos orientados al desarrollo de las empresas en el comercio internacional, para alcanzar un mayor impacto en la generación de empleo, alineado a los cambios en el entorno y a las necesidades de desarrollo económico del país.

De manera complementaria se mantienen una serie de acciones que permiten lograr un mejor nivel de eficiencia, coadyuvando al fortalecimiento de la estructura financiera y patrimonio institucional.

### Programa Financiero

Durante el primer semestre de 2012, se observó una colocación en el crédito al sector privado de 46,271 mdp, lo que representa un avance del 77 por ciento y una colocación del crédito total al sector público de 70 mdp, representando un avance del 5 por ciento, con respecto al programa anual.

Por su parte, la recuperación de cartera del sector público ascendió a 1,779 mdp, un avance del 68 por ciento en relación al programa anual, mientras que la recuperación del sector privado ascendió a 36,107 mdp, que representaron el 73 por ciento del programa anual.

Por lo que respecta al financiamiento neto al sector público, resultó negativo en 1,709 mdp originado principalmente por los vencimientos naturales, lo que permitió estar dentro de los límites de riesgo común establecidos conforme a las disposiciones aplicables; asimismo, cabe destacar el crecimiento del financiamiento al sector privado de 10,164 mdp principalmente a través de los apoyos en primer piso.

PROGRAMA DE CRÉDITO Y GARANTÍAS (Millones de pesos)			Ejercido Ene-jun 2012	Cumplimiento %
Programa modificado 2012				
<b>1,280</b>	<b>Otorgamiento de Crédito Sector Público</b>		<b>70</b>	<b>5.5</b>
1,280	Primer Piso		70	5.5
0	Segundo Piso		0	-
<b>59,712</b>	<b>Otorgamiento de Crédito Sector Privado</b>		<b>46,271</b>	<b>77.5</b>
53,146	Primer Piso		40,043	75.3
6,566	Segundo Piso		6,227	94.8
<b>2,620</b>	<b>Recuperación de Cartera Sector Público</b>		<b>1,779</b>	<b>67.9</b>
2,620	Primer Piso		1,777	67.9
0	Segundo Piso		2	n.c.
<b>49,283</b>	<b>Recuperación de Cartera Sector Privado</b>		<b>36,107</b>	<b>73.3</b>
43,231	Primer Piso		30,951	71.6
6,052	Segundo Piso		5,155	85.2
<b>(1,340)</b>	<b>Financiamiento Neto Sector Público</b>		<b>(1,709)</b>	<b>127.5</b>
(1,340)	Primer Piso		(1,708)	127.5
0	Segundo Piso		(1)	n.c.
<b>10,429</b>	<b>Financiamiento Neto Sector Privado</b>		<b>10,164</b>	<b>97.4</b>
9,915	Primer Piso		9,092	91.7
514	Segundo Piso		1,072	208.6
<b>2,277</b>	<b>Programa de Garantías</b>		<b>2,242</b>	<b>98.5</b>
<b>0</b>	<b>Subsidios y Transferencias del Gobierno Federal</b>		<b>0</b>	<b>-</b>

n.c.: no comparable.

## 2. CUMPLIMIENTO DEL PLAN NACIONAL DE DESARROLLO 2007–2012 (PND) Y PROGRAMA NACIONAL DE FINANCIAMIENTO DEL DESARROLLO 2008-2012 (PRONAFIDE)

Al primer semestre de 2012 se apoyaron un total de 367 empresas exportadoras que representó el 78 por ciento del programa 2012 establecido en 473 empresas. Destaca los apoyos a las empresas de primer piso con 123 empresas que representa el 66 por ciento de avance y en segundo piso 244 empresas que representan el 85 por ciento de lo programado.

METAS FÍSICAS			
Programa 2012		Ejercido Ene-jun 2012	Cumplimiento %
<b>473</b>	<b>Total de Empresas Exportadoras Apoyadas</b>	<b>367</b>	<b>77.6</b>
	<b>Empresas Exportadoras Apoyadas</b>		
<b>185</b>	Primer Piso	<b>123</b>	<b>66.5</b>
-	Del Sector Público	4	-
185	Del Sector Privado	119	64.3
	<b>Empresas Exportadoras Apoyadas</b>		
<b>288</b>	Segundo Piso	<b>244</b>	<b>84.7</b>

## 3. GASTO CORRIENTE Y DE INVERSIÓN

El Programa Original autorizado de Gasto Programable para 2012 por la SHCP ascendió a 1,273 mdp, de los cuales 1,014 mdp corresponden al Gasto Corriente, 3 mdp a Inversión Física y 256 mdp a Otros Gastos de Corriente.

Posteriormente, en cumplimiento a los Lineamientos Específicos del Programa Nacional de Reducción del Gasto Público (PNRGP) para el 2012, se presentó una adecuación presupuestaria conteniendo una reducción global de 13 mdp, de los cuales 10 mdp corresponden a vacancia de plazas por el período enero-mayo y 3 mdp a Gastos de Operación por el ajuste de diversas partidas conforme a los porcentajes de reducción previstos en el PNRGP, adecuación que quedó autorizada por la SHCP mediante folio 2012-6-GON-1.

La Segunda Modificación, corresponde a la versión que fue aprobada por el Consejo Directivo en sesión del 30 de enero del 2012 y en proceso de aprobación por parte de la SHCP, que considera los siguientes movimientos: a) Ajuste en Servicios Personales por 2 mdp para regularizar movimientos de conversión de plazas autorizados por la SHCP; b) Incremento en las obligaciones laborales del fondo de pensiones del personal por el cambio en las tasas de rendimiento del 7.5 por ciento al 7.0 por ciento, estrategia que fue autorizada por el Consejo Directivo en la sesión de noviembre del 2011, por lo que el rubro de Otras Erogaciones y en particular las Aportaciones a Fideicomisos Públicos presenta una ampliación de 99 mdp, para quedar con un presupuesto asignado de 354 mdp y, c) Formalización de adecuaciones internas compensadas para cubrir resoluciones judiciales por 24 mdp. Con los movimientos anteriores, el Presupuesto del Gasto Programable queda establecido en una cifra de 1,356 mdp.



GASTO CORRIENTE Y DE INVERSION (Millones de pesos)			
Programa modificado 2012		Ejercido Ene-jun 2012	Cumplimiento %
<b>975</b>	<b>Gasto Corriente</b>	<b>421</b>	<b>43.2</b>
567	Servicios Personales	239	42.2
4	Materiales y suministros	1	25.0
404	Servicios Generales	181	44.8
<b>3</b>	<b>Inversión Física</b>	<b>0</b>	<b>n.c.</b>
3	Bienes muebles e inmuebles	0	n.c.
<b>379</b>	<b>Otros de Corriente</b>	<b>200</b>	<b>52.8</b>
354	Aportaciones a Fideicomisos Públicos	177	50.0
25	Otros Gastos	23	92.0
<b>1,356</b>	<b>Total de Gasto Programable</b>	<b>620</b>	<b>45.7</b>

n.c.: no comparable.

Durante el primer semestre del año, el Gasto Programable se ha llevado a cabo conforme a la programación establecida y a los compromisos contractuales asumidos para los diferentes servicios requeridos para la operación del Banco mostrando un monto ejercido de 620 mdp, cifra que resulta equivalente a un avance del 45.7 por ciento sobre el presupuesto modificado y del 91.5 por ciento respecto al programa del período.

De manera particular el comportamiento por capítulo presupuestal es el siguiente:

**Servicios Personales.**- El gasto en este capítulo asciende a 239 mdp, equivalente a un avance del 42 por ciento del presupuesto anual, agrupando sueldos, prestaciones y obligaciones fiscales y de seguridad social asociadas a la plantilla de personal. El ahorro más relevante que presenta este capítulo se genera por la vacancia de plazas y por el esquema de compatibilidad de plazas con Nafin, con el impacto respectivo en sueldos, prestaciones y otras repercusiones; en adición se tienen efectos favorables en el servicio médico y en Indemnizaciones por despido por una menor demanda en el ejercicio en dichos rubros.

**Materiales y Suministros.**- El ejercicio de este capítulo alcanzó un monto de 1 mdp, gasto que se mantiene dentro de la programación establecida y agrupando rubros tales como: suscripciones y compra de material bibliohemerográfico, materiales y útiles de administración y combustibles.

**Servicios Generales.**- El monto ejercido por 181 mdp es congruente con los compromisos contractuales asumidos en materia de servicios para la operación del Banco y los efectos favorables al cierre del primer semestre se ubican fundamentalmente en los servicios de consultoría y otros gastos de operación. El destino de los recursos se ubica principalmente en las partidas presupuestales siguientes: Honorarios, estudios y asesorías, Servicios informáticos, Servicios de arrendamiento, Servicios de publicidad y propaganda, Gastos de reparación y mantenimiento, Mensajería, Servicios de comunicación, Comisiones oficiales del personal y Cuotas y membrecías.

**Inversión Física.**- Este rubro no presenta ejercicio presupuestal, toda vez que las acciones de equipamiento de Bancomext se llevan a cabo de acuerdo a necesidades reales y sólo para cubrir requerimientos estrictamente indispensables, ya sea por obsolescencia para atender nuevas necesidades de las distintas áreas del banco.

**Otros de Corriente.**- Este capítulo presenta erogaciones por un importe de 200 mdp, integrado fundamentalmente por las Aportaciones al Fondo de Pensiones del Personal a fin de atender el costo neto del período con base en estudio actuarial emitido por un despacho especializado e independiente, así como por las erogaciones que se han presentado por resoluciones judiciales de autoridad competente.

Como puede observarse, el ejercicio presupuestal se encuentra dentro de las expectativas programadas y las variaciones más relevantes corresponde a las economías obtenidas por vacancia y compatibilidad de plazas con Nafin, así como resultado de la aplicación en todo momento de medidas y criterios de racionalidad y selectividad para su ejercicio.

#### 4. CONTINGENCIAS POR CRÉDITO Y GARANTÍAS

Al cierre del primer semestre de 2012 se tenían pasivos avalados por el Gobierno Federal por 94,776 mdp. La cartera crediticia sujeta a calificación fue de 63,299 mdp, mientras que las estimaciones preventivas para riesgos crediticios alcanzaron los 1,798 mdp.

CONTINGENCIAS POR CRÉDITO Y GARANTÍAS (Millones de pesos)	
	Saldo a junio de 2012
<b>Pasivos Avalados por el Gobierno Federal</b>	<b>94,776</b>
<b>Cartera Crediticia sujeta a Calificación</b>	<b>63,299</b>
<b>Partidas fuera de balance sujetas a riesgo crediticio</b>	<b>8,138</b>
Avales	2,467
Créditos Irrevocables	3,429
Garantías Otorgadas	2,242
<b>Estimaciones Preventivas para Riesgos Crediticios</b>	<b>1,798</b>

#### 5. CONTINGENCIAS LABORALES

Al cierre de junio de 2012, el fideicomiso del "Fondo de Pensiones de Beneficios Definidos Bancomext" cuenta con recursos por 10,805 mdp, mientras que el Fondo de Pensiones de Contribución Definida dispone de recursos por 197 mdp y el Fondo del Complemento del PEA y Préstamos por 2,537. Las aportaciones realizadas en el primer semestre 2012 fueron de 4 mdp al Fondo de Contribución Definida y 62 mdp al Fondo PEA. El número de jubilados al 31 de diciembre de 2011 es de 919 personas.

CONTINGENCIAS LABORALES (Millones de pesos)	
	Saldo a junio de 2012
<b>Activos del Plan para cubrir Obligaciones Laborales al Retiro</b>	<b>13,540</b>
Pensiones	7,166
Primas de Antigüedad	25
Gastos Médicos (Otros beneficios posteriores al retiro)	6,349
<b>Inversión en Provisiones para Garantías Otorgadas</b>	<b>0</b>
<b>Otras Cuentas por Pagar</b>	<b>13,278</b>
<b>Provisiones para Obligaciones laborales al Retiro</b>	<b>13,278</b>
Pensiones	6,973
Primas de Antigüedad	13
Gastos Médicos (Otros beneficios posteriores al retiro)	6,292
<b>Provisiones para Obligaciones Diversas</b>	<b>0</b>
<b>Otras Contingencias</b>	<b>39</b>

\*\_/ Las Otras Contingencias se integran por provisiones creadas por riesgo legal, derivadas de juicios de carácter laboral.

### 3. BANCO NACIONAL DE OBRAS Y SERVICIOS PUBLICOS, S.N.C. (BANOBRAS)

#### 1. PROGRAMA DE CRÉDITO, GARANTÍAS, TRANSFERENCIAS Y SUBSIDIOS

##### Programa de Crédito

Banobras, acorde a su visión de buscar la instrumentación de acciones de asistencia técnica, el fortalecimiento institucional y fácil acceso al financiamiento relacionado con la infraestructura, logró con base en su programa financiero colocar recursos por 23,599 mdp, importe superior en 83.4 por ciento de la meta estimada al cierre del primer semestre de 2012.

Las obras financiadas por Banobras para el periodo enero-junio de 2012 corresponden a diversas necesidades de infraestructura en los estados y municipios; dichas obras incluyen proyectos que contribuyen a mejorar el medio ambiente como es la construcción de plantas de tratamiento de aguas residuales, el apoyo a la infraestructura hidráulica mediante la construcción de acueductos, el mantenimiento de la red de agua potable y alcantarillado. Asimismo, sobresale la mejora en las vías de comunicación a través de la ampliación de la red carretera del país, el desembolso a proyectos de seguridad y justicia que incluye la construcción de Centros Penitenciarios en los Estados de Chiapas, Oaxaca, Morelos, Coahuila y Durango; así como, el desembolso para proyectos de energía, el apoyo a contratistas y para obras de urbanización y equipamiento urbano, entre muchas otras.

Es importante destacar que se otorgó crédito a lo largo del país, principalmente en los estados de Chiapas, Chihuahua, Coahuila, Colima, Durango, Hidalgo, Jalisco, México, Morelos, Nayarit, Nuevo León, Oaxaca, Tabasco, Veracruz, entre otros.

De esta forma, Banobras coadyuva a mejorar la calidad de vida de la población, al financiar obras social y económicamente rentables.

El total de recursos otorgados al primer semestre de 2012, se destinó a operaciones por cuenta propia.

OTORGAMIENTO DE CRÉDITO Enero - Junio de 2012 (Millones de pesos)					
Sector	Programa	Ejercido	Variación		
			Absoluta	Relativa %	
Agente financiero	0	0	-	-	-
Por cuenta propia	12,869	23,599	10,730	83.4	
<b>Total</b>	<b>12,869</b>	<b>23,599</b>	<b>10,730</b>	<b>83.4</b>	

Banobras al cierre del primer semestre de 2012 colocó recursos por 273 mdp a través del esquema crediticio Banobras-FAIS, que apoya principalmente a municipios con medio, alto y muy alto grado de marginación en el país, a efecto de que tengan acceso a recursos financieros. Durante este periodo se beneficiaron municipios en los estados de Chihuahua, Oaxaca, Chiapas, Durango, Tlaxcala, San Luis Potosí, Aguascalientes y Jalisco. Estos recursos fueron destinados para inversiones en materia de agua potable, alcantarillado, drenaje, urbanización municipal, entre otros.

Asimismo, a través del Fondo de Reconstrucción (FONREC), Banobras destinó recursos por 6,470 mdp para apoyar a las entidades que sufrieron desastres naturales durante el primer semestre de 2012, entre las que se encuentran los estados de Nuevo León, Veracruz, Oaxaca, Tabasco, Colima, Tamaulipas, San Luis Potosí.

De acuerdo con su estructura programática, el otorgamiento de crédito se distribuyó de la siguiente forma:

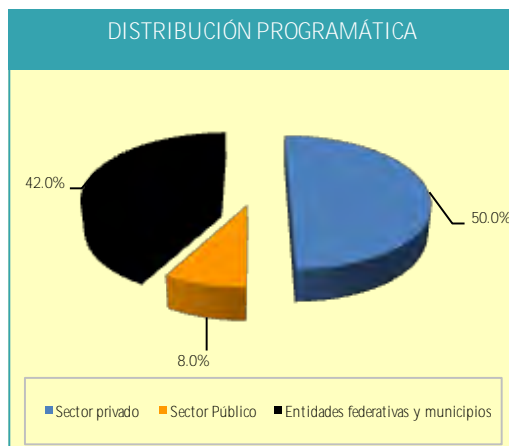

Para entidades federativas y municipios se canalizó 42 por ciento de los recursos del Banco. Entre los programas apoyados destacan los siguientes:

Entidades Federativas y Municipios	Monto (Millones de pesos)
Fondo de Reconstrucción de Entidades (FONREC)	6,470
Línea de crédito global	2,257
Fondo de Apoyo a la Infraestructura Social (FAIS)	273
Saneamiento a las Finanzas Municipales	190
Cetes especiales	137
Alumbrado público	125
Programa de Transferencia Urbano GEM	112
Urbanización	102
Crédito en cuenta corriente	100
Otros	241

El 50 por ciento de los recursos se otorgó al sector privado, sobresaliendo:

El financiamiento otorgado a la infraestructura carretera alcanzó los 2,284 mdp, distribuidos tanto en la capital de la República como en diversos estados del país. Destaca el tramo Periférico Norte, Paseo Valle de Bravo y la carretera Lerma-Tres Mariás en el Estado de México, la Súper Vía Poniente en el Distrito Federal, la autopista Guadalajara-Tepic y el tramo carretero Guadalajara-Colima en los estados de Jalisco, Nayarit y Colima, respectivamente; en el estado de Oaxaca sobresale el tramo Mitla-Tehuantepec, en San Luis Potosí el Libramiento Norponiente y la autopista Necaxa-Tehuacán en el estado de Puebla, entre otros.

Para el sector salud se apoyó la construcción del Hospital Regional de Alta Especialidad de Ixtapaluca en el Estado de México; asimismo se dieron apoyos por 320 mdp a contratistas de obra pública para el desarrollo de diversos proyectos de infraestructura.

En el rubro de Seguridad y Justicia destacan los financiamientos por 5,152 mdp para los Centros Penitenciarios en los estados de Chiapas, Oaxaca, Morelos, Durango y Michoacán.

Para Agua Potable alcantarillado y Saneamiento se destinaron recursos por 544 mdp para la construcción de las Plantas de Tratamiento Atotonilco, Agua Prieta, el Ahogado, Itzicuaros, en los Estados de Hidalgo, Jalisco y Michoacán.

Para la generación de energía se otorgaron recursos por 3,306 mdp destacando los financiamientos para la Central Eolo eléctrica en el Estado de Oaxaca y las Plantas Hidroeléctricas en los Estados de Nayarit, Jalisco y Veracruz; así como el gaseoducto en el estado de Chihuahua y el programa de cogeneración de energía en el estado de Tabasco.

El 8.0 por ciento se destinó al Sector Público en donde se canalizaron recursos para el Fondo Nacional de Turismo, así como los arrendamientos financieros para la Secretarías de Defensa y de Marina.

### Programa Financiero

El programa financiero 2012 de Banobras se autorizó mediante Oficio 307-A.-6920 de la Subsecretaría de Egresos de la SHCP, del 26 de diciembre de 2011.

AVANCE DEL PROGRAMA FINANCIERO  
ENERO-JUNIO 2012  
(Millones de pesos)

Concepto	Programa	Ejercido	Cumplimiento %
<b>Obtención de recursos</b>	<b>22,557</b>	<b>39,980</b>	<b>177.2</b>
Contratación de pasivos	1,278	462	36.2
Recuperación de cartera <sup>1_/_</sup>	4,513	5,670	125.6
Captación	7,625	18,069	237.0
Intereses y comisiones cobrados	8,787	14,792	168.3
Otros ingresos	354	987	278.8
<b>Asignación de recursos</b>	<b>22,451</b>	<b>40,158</b>	<b>178.9</b>
Otorgamiento de crédito <sup>2_/_</sup>	12,869	23,599	183.4
Amortización de pasivos	1,073	1,137	106.0
Intereses y comisiones pagados	6,956	11,946	171.7
Otros egresos	591	2,754	465.9
Gasto corriente	962	722	75.0

1\_/\_ y 2\_/\_ Incluye Cetes Especiales.

### Obtención de recursos

Al 30 de junio de 2012, la obtención de recursos se situó en 39,980 mdp, cifra 77.2 por ciento superior a la meta. En este resultado influyó el incremento en la captación interna a través de depósitos a plazo y bonos bancarios, derivado de las necesidades de fondeo para financiar diversos proyectos de infraestructura penitenciaria en diversos estados y lo concerniente a la generación de energía, en el periodo de referencia.

La integración de los ingresos financieros muestra que la captación, así como los intereses y comisiones cobradas, representaron la mayor fuente de ingresos para el Banco.



### Asignación de recursos

Al término del primer semestre de 2012, la asignación de recursos ascendió a 40,158 mdp, importe que resulta 78.9 por ciento superior a lo estimado en el periodo. Este resultado se originó por un desembolso 83.4 por ciento superior al programado, debido a una mayor colocación de crédito, así como al pago de intereses y comisiones.

Del total de los egresos por 40,158 mdp, 58.8 por ciento correspondió al otorgamiento de crédito, 29.7 por ciento a intereses y comisiones pagadas, 2.8 por ciento a la amortización de pasivos, 6.9 por ciento a otros egresos y 1.8 por ciento al gasto corriente.

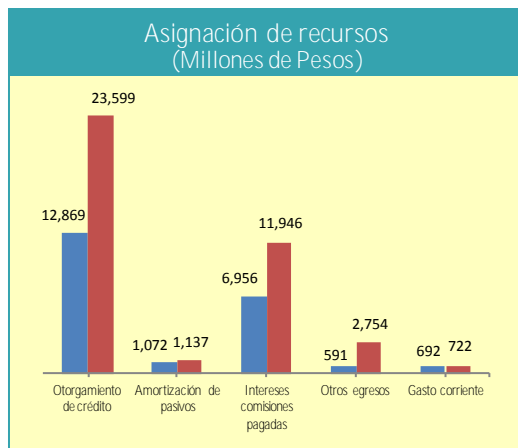

## Apoyos Financieros

Al término del primer semestre de 2012, el financiamiento neto resultó positivo, derivado de un mayor otorgamiento de crédito.

La intermediación financiera es mayor a la estimada, básicamente por un mayor apoyo financiero a los proyectos con participación privada.

PROGRAMA DE CRÉDITO Y GARANTÍAS (Millones de pesos)			
Programa 2012		Ejercido Ene-jun 2012	Cumplimiento %
<b>1,463</b>	<b>Otorgamiento de Crédito Sector Público</b>	<b>1,776</b>	<b>121.4</b>
1,463	Primer Piso	1,776	121.4
0	Segundo Piso	0	
<b>11,406</b>	<b>Otorgamiento de Crédito Sector Privado</b>	<b>21,823</b>	<b>191.3</b>
11,406	Primer Piso	12,823	191.3
	Segundo Piso		
<b>919</b>	<b>Recuperación de Cartera Sector Público</b>	<b>966</b>	<b>105.1</b>
919	Primer Piso	966	105.1
0	Segundo Piso	0	
<b>3,594</b>	<b>Recuperación de Cartera Sector Privado</b>	<b>4,704</b>	<b>130.9</b>
3,594	Primer Piso	4,704	130.9
0	Segundo Piso	0	
<b>544</b>	<b>Financiamiento Neto Sector Público</b>	<b>810</b>	<b>148.9</b>
544	Primer Piso	810	148.9
0	Segundo Piso	0	
<b>7,812</b>	<b>Financiamiento Neto Sector Privado</b>	<b>17,120</b>	<b>219.2</b>
7,812	Primer Piso	17,120	219.2
0	Segundo Piso	0	
0	<b>Programa de Garantías</b>	0	
0	<b>Subsidios y Transferencias del Gobierno Federal</b>	0	

## 2. CUMPLIMIENTO DEL PLAN NACIONAL DE DESARROLLO 2007-2012 (PND) Y PROGRAMA NACIONAL DE FINANCIAMIENTO DEL DESARROLLO 2008-2012 (PRONAFIDE)

### PLAN NACIONAL DE DESARROLLO Y PROGRAMA SECTORIAL DE MEDIANO PLAZO

Con fundamento en los artículos 58, fracción I y 46, fracción II de la Ley Federal de las Entidades Paraestatales, en la sesión del 17 de julio de 2007, se presentó al Consejo Directivo el Plan Estratégico 2007-2012 de la Institución para su aprobación.

Dicho plan establece, en congruencia con el Plan Nacional de Desarrollo 2007 – 2012 (PND) y el Programa Nacional de Financiamiento del Desarrollo 2008-2012 (PRONAFIDE), las prioridades a las que deberá sujetarse la Institución. El plan incluye un análisis general de la situación actual, los objetivos estratégicos del Banco y la estrategia de negocios para alcanzarlos. La Dirección General formuló las directrices para la elaboración del plan estratégico institucional tomando en cuenta el mandato del Banco definido en la Ley Orgánica y en la Ley de Instituciones de Crédito; los objetivos y prioridades establecidas en el PND y el Programa Nacional de Infraestructura, en la misión y visión del Banco, y en las condiciones esperadas del entorno económico.

De manera más específica, la actividad de Banobras se relaciona con tres estrategias establecidas en el PND: 1) incrementar el crédito hacia sectores estratégicos con acceso limitado al financiamiento, 2) potenciar los flujos de crédito mediante la liberación de los recursos que hoy se canalizan a la población con acceso al mercado financiero y 3) impulsar esquemas de garantías financieras.

Como resultado, durante el primer semestre de 2012 Banobras realizó las acciones siguientes:

**Centrar la atención en la población objetivo:** Banobras enfocado en el cumplimiento del mandato del PND que establece que deberá “atender a la población en sectores prioritarios que se encuentran desatendidos por el sector financiero privado”, definió como uno de sus objetivos estratégicos “ampliar la cobertura de estados y municipios”.

Para el seguimiento de dicho objetivo se definieron tres indicadores, cuyo avance al primer semestre de 2012 es el siguiente:

1. Indicador: Otorgamiento de crédito a estados, municipios y sus organismos, durante cada año  
 ✓ **Resultado: 10,006 mdp a junio de 2012 (40 por ciento de la meta programada)**
2. Indicador: Número de estados y municipios apoyados nuevos, durante el año  
 ✓ **Resultado: se apoyaron 25 estados y municipios nuevos de enero a junio de 2012 (34 por ciento de la meta programada)**
3. Indicador: Número de estados y municipios apoyados con programas de capacitación y asistencia técnica, durante cada año  
 ✓ **Resultado: se atendieron 48 estados y municipios a junio de 2012 (48 por ciento de la meta programada)**

**Fomentar una mejor coordinación con los intermediarios financieros privados:** una de las prioridades definidas en el PND es la de “impulsar esquemas de garantías financieras” y Banobras le da cumplimiento a través del objetivo estratégico denominado “Inducir el financiamiento a través de garantías”, cuyo indicador es:

1. Indicador: Monto de crédito inducido con garantías  
 ✓ **Resultado: Durante el primer semestre de 2012 no se ha apoyado ningún crédito con garantías financieras. Sin embargo, la meta establecida para este año de 6,250 mdp de crédito inducido por garantías se planea cumplir en el siguiente semestre.**

**Mejorar la coordinación entre bancos de desarrollo y otras dependencias:** Con el fin de coordinar trabajos y tareas tendientes a identificar, evaluar, impulsar y dar seguimiento a desarrollos urbanos cuya característica principal sea su sustentabilidad, se conformó el Grupo de Promoción y Evaluación de Desarrollos Urbanos Integrales Sustentables (DUIS), del cual Banobras forma parte.

**Impulsar el crédito de largo plazo:** Las obras de infraestructura se caracterizan principalmente por las siguientes razones: el volumen de inversión que requieren para su construcción es muy grande en relación con otro tipo de bienes; el periodo de construcción de las obras de infraestructura generalmente requiere de varios años; y la

capacidad de generar flujos se da una vez concluidas las obras en plazos largos. Por tal motivo, cuando los proyectos de infraestructura tienen como fuente de pago los recursos que estos mismos generan, se requiere financiamiento de largo plazo.

Banobras, como banco de desarrollo, contribuye al incremento en el financiamiento de largo plazo a sectores **estratégicos a través de uno de sus objetivos estratégicos: “Incrementar el financiamiento a proyectos con fuente de pago propia”**.

Durante el primer semestre de 2012 el otorgamiento de crédito a proyectos con fuente de pago propia fue de 13,594 mdp, lo que representa el 70 por ciento de la meta establecida para 2012.

### 3. GASTO CORRIENTE Y DE INVERSIÓN

#### Gasto Corriente

Durante el primer semestre se ejercieron 722 mdp, que equivalen a un avance de 75 por ciento de los recursos programados. La variación es consecuencia, principalmente, de los menores gastos en sueldos y otras remuneraciones al personal por las plazas vacantes en el semestre; la facturación pendiente del servicio médico; el retraso en el otorgamiento del aumento salarial previsto al personal operativo; los ahorros generados en la adquisición de artículos de oficina; menores pagos de honorarios por asesoría y consultoría para la atención de demandas y desarrollo de sistemas de cómputo; menores pagos por la adquisición de licencias de aplicaciones de cómputo; facturación pendiente por servicios informáticos; y menores gastos de viaje del personal. En Otros se observa un ejercicio superior al presupuesto autorizado, como consecuencia del incremento en la reserva para el pago de pensiones al personal.

Con respecto al mismo periodo de 2011 se observa un gasto superior en 61 por ciento en términos reales, debido a que en el presente ejercicio se incluye dentro del gasto corriente el importe de la reserva para pensiones que la Institución otorga a su personal, que se devenga mensualmente de acuerdo a cálculos actuariales, de conformidad con lo establecido en el clasificador por objeto del gasto vigente.

#### Servicios personales

Los gastos por concepto de Servicios personales ascendieron a 349 mdp, que representan un avance de 86 por ciento con relación a los 405 millones programados y un importe inferior en 1 por ciento en términos reales con respecto al año anterior.

#### Gastos de Operación

En Gastos de Operación se incluyen Materiales y suministros, con un ejercicio presupuestal de 2 mdp y un avance de 28 por ciento sobre el programa autorizado; y Servicios generales, con un gasto ejercido de 130 mdp y 38 por ciento de avance sobre la cifra programada para el periodo. La variación es consecuencia de los ahorros generados en la adquisición de artículos de oficina; de los menores gastos en las partidas relacionadas con los servicios de informática, como honorarios, licencias y servicios integrales; menores pagos por servicios de asesoría y por impuestos; así como menores erogaciones por gastos de viaje.

#### Otros

A junio, se ejercieron en el rubro de Otros 241 mdp, cifra que refleja un avance de 116 por ciento con relación a lo programado, debido a las mayores aplicaciones realizadas para incrementar la reserva para pensiones al personal con base al estudio actuarial.

#### Gasto de Inversión

En el ejercicio 2012 la Institución no consideró ninguna cifra dentro de su presupuesto de Inversión, en apego a las normas de austeridad establecidas.



**GASTO CORRIENTE Y DE INVERSIÓN**  
(Millones de pesos)

Programa 2012		Ejercido Ene-jun 2012	Cumplimiento %
<b>963</b>	<b>Gasto Corriente</b>	<b>722</b>	<b>75.0</b>
405	Servicios Personales	349	86.2
7	Materiales y suministros	2	28.6
342	Servicios Generales	130	38.0
209	Otros	241	115.3
<b>0</b>	<b>Inversión Física</b>	<b>0</b>	<b>0</b>
0	Bienes muebles e inmuebles	0	0
0	Obra pública	0	0
0	Otros	0	0
<b>963</b>	<b>Total de Gasto Corriente e Inversión</b>	<b>722</b>	<b>74.9</b>

#### 4. CONTINGENCIAS POR CRÉDITO Y GARANTÍAS

Los pasivos avalados incluyen aquellos que cuentan con la garantía específica del Gobierno Federal o que están amparados por ministerio de Ley, es decir, la captación tradicional y los préstamos interbancarios y de otros organismos.

El universo de la cartera calificable se integra por la cartera total (incluye la correspondiente a los Fideicomisos UDIS), créditos irrevocables, garantías otorgadas, líneas de crédito contingentes formalizadas y el crédito inducido por garantías otorgadas.

La calificación de la cartera de crédito se realizó en apego a lo establecido en las Reglas para la Calificación de la Cartera Crediticia de las Sociedades Nacionales de Crédito, Instituciones de Banca de Desarrollo, emitidas por la Secretaría de Hacienda y Crédito Público (SHCP) y en apego a las Disposiciones de Carácter General aplicables a las Instituciones de Crédito, publicadas por la Comisión Nacional Bancaria y de Valores (CNBV) el 2 de diciembre de 2005 y modificadas mediante diversas resoluciones.

**CONTINGENCIAS POR CRÉDITO Y GARANTÍAS**  
(Millones de pesos)

	Saldo a junio de 2012
<b>Pasivos Avalados por el Gobierno Federal</b>	198,518
<b>Cartera Crediticia sujeta a calificación</b>	180,336
<b>Partidas fuera de balance sujetas a riesgo crediticio</b>	
Avales	
Créditos Irrevocables	
Garantías Otorgadas	11,876
Otros	25,093
<b>Estimaciones Preventivas para Riesgos Crediticios</b>	4,382

#### 5. CONTINGENCIAS LABORALES

De acuerdo con lo establecido en las Condiciones Generales de Trabajo de Banobras, se derivan obligaciones para la Institución que son calculadas anualmente por un asesor actuarial independiente.

Al cierre de junio de 2012, se ha reconocido en los resultados de la Institución el costo laboral de las reservas para pensiones del personal, de primas de antigüedad, de otros beneficios posteriores al retiro y de remuneraciones al término de la relación laboral, determinados en el cálculo actuarial para el año 2012, efectuando aportaciones al fideicomiso correspondiente, bajo el método de prima nivelada.

La integración e inversión que tiene en la actualidad el Fondo de Pensiones y Primas de Antigüedad de los trabajadores del Banco representa el patrimonio que garantiza que Banobras cumplirá con sus compromisos laborales.

CONTINGENCIAS LABORALES (Millones de pesos)	
Saldo a junio de 2012	
<b>Obligaciones laborales por pensiones y primas de antigüedad</b>	
Inversión de fondos para beneficios laborales al retiro	7,643
Otros activos derivados de planes de beneficio laborales al retiro	
Provisiones para obligaciones laborales al retiro	6,690
Obligaciones adicionales por beneficios laborales al retiro	
Ajustes por obligaciones laborales al retiro	
<b>Obligaciones laborales por otros beneficios posteriores al retiro</b>	
Inversión de fondos para beneficios laborales al retiro	4,383
Otros activos derivados de planes de beneficio laborales al retiro	
Provisiones para obligaciones laborales al retiro	2,909
Obligaciones adicionales por beneficios laborales al retiro	
Ajustes por obligaciones laborales al retiro	

#### 4. BANCO DEL AHORRO NACIONAL Y SERVICIOS FINANCIEROS, S.N.C. (BANSEFI)

##### 1. PROGRAMA DE CRÉDITO, GARANTÍAS, TRANSFERENCIAS Y SUBSIDIOS

##### Crédito

En el periodo enero – junio de 2012 por tipo de crédito las solicitudes se clasifican de la siguiente manera:

Se han recibido 6 solicitudes de crédito por un total de 83 mdp, distribuidos en 4 solicitudes de líneas en crédito de cuenta corriente por un monto de 66 mdp y 2 líneas de crédito simple con valor de 17 mdp.

SOLICITUDES RECIBIDAS EN EL PERIODO		
Tipo de crédito	Líneas de crédito	Monto
Simple	2	17,000,000
Cuenta Corriente	4	66,000,000
<b>Total</b>	<b>6</b>	<b>83,000,000</b>

Se formalizaron cuatro líneas de crédito: dos de crédito simple por 100 mdp y dos en cuenta corriente por 53 mdp. tres de las cuatro solicitudes formalizadas fueron autorizadas en el año 2011, y se reportan en 2012, debido a que fue en los primeros meses de este año fue cuando las sociedades dieron cumplimiento a las condicionantes emitidas por el Comité de Crédito.

SOLICITUDES FORMALIZADAS EN EL PERIODO		
Tipo de crédito	Líneas de crédito	Monto
Simple	2	100,000,000
Cuenta Corriente	2	53,000,000
<b>Total</b>	<b>4</b>	<b>153,000,000</b>

Nota: Incluye dos líneas de crédito simple por 100 mdp y una en cuenta corriente por 30 mdp que fueron autorizadas en 2011 pero que las sociedades dieron cumplimiento a las condicionantes emitidas por el Comité de Crédito en 2012.

SOLICITUDES AUTORIZADAS EN EL PERIODO		
Tipo de crédito	Líneas de crédito	Monto
Simple	3	24,000,000
Cuenta Corriente	2	26,000,000
<b>Total</b>	<b>5</b>	<b>50,000,000</b>

Nota: Incluye una solicitud de crédito simple por 7 millones, recibida en 2011.

Asimismo, en el periodo enero-junio 2012 se han ejercido siete líneas de crédito por un monto de 79.5 mdp. De igual manera, el saldo de la cartera de crédito al 30 de junio 2012 es de 133.9 mdp.

SOLICITUDES EJERCIDAS EN EL PERIODO		
Tipo de crédito	Líneas de crédito	Monto ejercido
Simple	4	19,000,000
Cuenta Corriente	3	60,503,310
<b>Total</b>	<b>7</b>	<b>79,503,310</b>

Nota: Incluye dos líneas de crédito simple por 100 mdp que fueron autorizadas en 2011 pero que las sociedades dieron cumplimiento a las condicionantes emitidas por el Comité de Crédito en 2012.

Por tipo de crédito, la colocación y recuperación de crédito registrada desde el inicio de la actividad, es la siguiente:

SOLICITUDES EJERCIDAS EN EL PERIODO			
Tipo de crédito	Líneas de crédito	Monto	Monto recuperado
Simple	7	98,462,500	33,750,804
Cuenta Corriente	8	232,549,336	164,386,830
<b>Total</b>	<b>15</b>	<b>331,011,836</b>	<b>198,137,634</b>

Se ha recuperado oportunamente el importe de los créditos otorgados de acuerdo a las amortizaciones pactadas contractualmente o bien por concepto de prepagos realizados por aquellas Sociedades que cuentan con mayor liquidez. El monto recuperado muestra la solvencia de las Sociedades para el pago de sus obligaciones, lo que indica su sano desarrollo, para poder seguir proporcionando servicios financieros a la población. Se registran pagos anticipados por 21.7 mdp en el primer semestre de 2012.

Cabe señalar que el otorgamiento de crédito es una actividad de reciente incorporación (2010) a los servicios que ofrece BANSEFI, y que tiene como propósito complementar la oferta de crédito de la banca de desarrollo, apoyando a poblaciones y actividades para las que otras instituciones tienen alguna limitación, conforme a su población objetivo y destino de los financiamientos.

## Garantías

Bansefi, a través del Programa de Inclusión Bancaria, financiado con recursos del Programa Especial Concurrente para el Desarrollo Rural Sustentable (PEC), orienta sus acciones a fomentar el desarrollo de las zonas del país más marginadas, ofrece apoyos a sus sociedades acreditadas para la constitución de garantías líquidas cuando dichos para intermediarios financieros, a su vez, otorgan crédito a la población mencionada. El ejercicio de estos apoyos se lleva a cabo en el segundo semestre del año.

PROGRAMA DE CRÉDITO Y GARANTÍAS (Millones de pesos)			
Programa 2012		Ejercido Ene-jun 2012	Cumplimiento %
	<b>Otorgamiento de Crédito Sector Público</b>		
	Primer Piso		
	Segundo Piso		
<b>200</b>	<b>Otorgamiento de Crédito Sector Privado</b>	<b>79.5</b>	<b>39.8</b>
<b>(*)</b>	Primer Piso		
	Segundo Piso	79.5	39.8
	<b>Recuperación de Cartera Sector Público</b>		
	Primer Piso		
	Segundo Piso		
<b>109</b>	<b>Recuperación de Cartera Sector Privado</b>	<b>60.9</b>	<b>55.9</b>
<b>(**)</b>	Primer Piso		
	Segundo Piso	60.9	55.9
	<b>Financiamiento Neto Sector Público</b>		
	Primer Piso		
	Segundo Piso		
<b>91</b>	<b>Financiamiento Neto Sector Privado</b>	<b>18.6</b>	<b>20.4</b>
	Primer Piso		
91	Segundo Piso	18.6	20.4
	<b>Programa de Garantías</b>	0	
	<b>Subsidios y Transferencias del Gobierno Federal</b>	0	

(\*) El programa de crédito de BANSEFI es de segundo piso y está dirigido a intermediarios financieros del sector de ahorro y crédito popular; todos ellos del sector privado (sociedades cooperativas de ahorro y préstamo y sociedades financieras populares).

(\*\*) La recuperación corresponde a las líneas de crédito vigentes.

## Transferencias de Recursos Fiscales y Subsidios

### Objetivo

En el Presupuesto de Egresos de la Federación del ejercicio fiscal 2012 al Banco del Ahorro Nacional y Servicios Financieros, SNC (Bansefi) le fueron autorizados 1,087.4 mdp, de los cuales se tenía considerado ejercer en el primer semestre un monto de 366.3 mdp con la finalidad de cumplir los objetivos establecidos en su Ley Orgánica.

### Programa de Fortalecimiento al Ahorro y Crédito Popular y Cooperativo (PROFACPYC)

El objetivo general del PROFACPYC es promover la prestación de servicios financieros confiables y seguros en los medios rural y urbano, orientados a la población que normalmente no es atendida por los intermediarios financieros tradicionales, lo que eventualmente contribuirá a la profundización del sistema financiero mexicano. Asimismo el acceso a servicios financieros permitirá a la población atendida incorporarse a la economía formal y a la realización de actividades generadoras de ingresos.

Para lograr lo anterior, el PROFACPYC se orienta a fortalecer la estabilidad financiera y la capacidad de cobertura de las instituciones SACPYC en todo el país, incluyendo el apoyo de acciones diseñadas para la expansión de servicios financieros formales en zonas rurales de alta migración desprovistas de los mismos.

Dentro del PROFACPYC se ejecuta el componente denominado Programa de Asistencia Técnica al Microfinanciamiento Rural (PATMIR), cuyo objetivo primordial es maximizar el potencial de expansión sustentable de intermediarios financieros del SACPYC, autorizados o en vías de obtener su autorización, en zonas rurales marginadas de todo el país con el fin de contribuir a aumentar la penetración del sistema financiero y lograr que un mayor número de personas tenga acceso a productos y servicios financieros formales.

### Programa de Inclusión Bancaria

Mediante el Programa de Inclusión Bancaria, Bansefi participa en la vertiente financiera del Programa Especial Concurrente para el Desarrollo Rural Sustentable (PEC), con el objeto de propiciar el desarrollo de un sistema

financiero de fomento moderno, que resulte en la oferta suficiente de servicios de ahorro, financiamiento, capacitación, asistencia técnica y aseguramiento en condiciones accesibles para los productores y empresas rurales, con particular énfasis en los estratos de ingresos bajos y medios que no han sido atendidos por los intermediarios financieros privados y zonas de menor desarrollo.

### Resumen de Transferencias.

Al cierre de junio se han recibido, recursos fiscales por 162.5 mdp para la ejecución de los programas presupuestarios de la Institución. En el cuadro siguiente se pueden observar los recursos recibidos y ejercidos para el desarrollo de los Programas y sus componentes:

TRANSFERENCIAS DE RECURSOS FISCALES ENERO-JUNIO 2012 (Millones de pesos)		
Programa	Presupuesto anual	Recibidos
<b>Programa de Fortalecimiento al Ahorro y Crédito Popular</b>	<b>759.4</b>	<b>131.6</b>
Gasto Corriente	63.5	14.3
Apoyos	154.1	8.9
Inversión Física	541.9	108.4
<b>Programa de Inclusión Financiera (financiado con PEC)</b>	<b>327.9</b>	<b>30.9</b>
Gasto Corriente	113.2	17.9
Apoyos	214.8	13.0
<b>Total de Recursos Fiscales</b>	<b>1,087.4</b>	<b>162.5</b>

## 2. CUMPLIMIENTO DEL PLAN NACIONAL DE DESARROLLO 2007–2012 (PND) Y PROGRAMA NACIONAL DE FINANCIAMIENTO DEL DESARROLLO 2008-2012 (PRONAFIDE)

### ESTRATEGIA 2.4

Enfocar las acciones de la Banca de Desarrollo a la atención de la población en sectores prioritarios que se encuentran desatendidos por el sector financiero privado.

A través del Bansefi se continúa con las acciones para promover el fortalecimiento y desarrollo institucional de los organismos del sector de ahorro y crédito popular y cooperativo para su incorporación al sistema financiero mexicano.

#### Programa de Fortalecimiento al Sector de Ahorro y Crédito Popular y Cooperativo (SACPYC)

Bansefi lleva a cabo la ejecución del Programa de Fortalecimiento al Sector de Ahorro y Crédito Popular y Cooperativo, que es financiado parcialmente con préstamos del Banco Mundial al Gobierno Federal. El objetivo de este Programa es brindar apoyos al mencionado Sector en el marco de una estrategia para promover su adecuación al marco normativo vigente, toda vez que los intermediarios financieros que integran este Sector tienen hasta diciembre de 2012 para solicitar su autorización ante la CNBV; al mismo tiempo, se fomenta la expansión ordenada de intermediarios del Sector a zonas marginadas que carecen de servicios financieros integrales.

En el primer semestre de 2012 la CNBV autorizó 6 sociedades, por lo que al 30 de junio de 2012, había en total 112 entidades autorizadas: 43 Sociedades Financieras Populares (SOFIPOs) y 69 Sociedades Cooperativas de Ahorro y Préstamo (SCAPs), lo que representa un avance aproximado de tres cuartas partes en la regularización del sector en términos de monto de activos y número de clientes y socios. Adicionalmente, la CNBV se encontraba revisando las solicitudes de autorización de otras 9 Sociedades y se espera que durante el segundo semestre de 2012 la CNBV reciba las solicitudes de autorización de un número relevante de sociedades, toda vez que en diciembre de 2012 finaliza el período de transición.

SITUACIÓN DEL SECTOR DE AHORRO Y CRÉDITO POPULAR Y COOPERATIVO  
A JUNIO

	2011	2012
Sociedades autorizadas	100	112
Sociedades que operan conforme artículos transitorios:		
- LACP <sup>a./</sup>	16	18
- LRASCAP <sup>b./</sup>	207	176
Sociedades Registradas que requieren diagnóstico del Comité de Supervisión:		
- Registradas Para Diagnóstico <sup>c./</sup>	140	49
Sociedades nivel de operaciones básico LRASCAP	158	218
Sociedades Financieras Comunitarias con nivel de operaciones básico LACP	0	11
Sociedades adicionales que tramitaron su registro <sup>d./</sup>	42	199
<b>Subtotal</b>	<b>663</b>	<b>783</b>
- Sociedades fuera de LACP y LRASCAP <sup>e./</sup>	211	201
<b>Total</b>	<b>874</b>	<b>984</b>

La situación del Sector se actualizará una vez que el Comité de Supervisión Auxiliar formalice las clasificaciones de las sociedades en evaluación.

Los datos de marzo 2012, no incluyen 7 proyectos nuevos de SOFIPO que están en análisis de la CNBV.

a./ Sociedades sujetas a la LACP, para adoptar alguna de las figuras que contempla esta Ley (SOFIPO o SOFINCO).

b./ Sociedades Cooperativas evaluadas por el Comité de Supervisión Auxiliar, que fueron publicadas con una clasificación A, B o C.

c./ Sociedades sujetas a los Art. Transitorios, que realizaron su registro y que están en evaluación del Comité de Supervisión Auxiliar.

d./ Sociedades Cooperativas que se registraron y está pendiente definir su estatus ante el marco regulatorio (LRASCAP).

e./ Sociedades que no realizaron el trámite de registro, o bien que han quedado fuera del marco regulatorio. Universo histórico estimado.

## Apoyos financiados con recursos de Banco Mundial

Apoyos individuales de Asistencia Técnica y Capacitación al SACPYC y mejora en la gestión de federaciones.- La mayor parte de los apoyos financiados con el préstamo de Banco Mundial se otorga de manera individual a cada organización que lo solicite y cumpla con lo establecido en los Lineamientos de Operación aprobados para ese fin. Durante 2012 los apoyos individuales buscan facilitar a las sociedades en transición la preparación y presentación de sus expedientes de solicitud de autorización; asimismo, en el caso de sociedades ya autorizadas, se persigue apoyarlas en su fortalecimiento y expansión. En el primer semestre de 2012 se ejercieron recursos por 2.9 mdp que corresponden a 36 apoyos de asistencia técnica, capacitación y mejora de gestión de federaciones. Cabe señalar que, de acuerdo con los Lineamientos de Operación vigentes, los recursos de estos apoyos se ejercen a reembolso contra la presentación de los entregables, por lo que se espera que la mayor parte de los desembolsos se realice hacia el último trimestre del año.

Apoyos globales al SACPYC.- Bansefi promueve algunos proyectos globales con consultores contratados directamente por la Institución, a fin de apoyar en temas específicos a las organizaciones del Sector. En el primer semestre de 2012 se efectuó el proceso de adquisiciones para apoyar a la Confederación de Cooperativas de Ahorro y Préstamo de México (CONCAMEX) en la realización de su programa anual de capacitación con recursos del préstamo de Banco Mundial.

## Apoyos financiados con recursos del Programa Especial Concurrente para el Desarrollo Rural Sustentable

Durante el primer semestre de 2012, el Programa de Apoyo para Fomentar la Inclusión Financiera y el Fortalecimiento del Sector de Ahorro y Crédito Popular y Cooperativo (PAFOSACPYC), otorgó los siguientes apoyos:

Componente para Fomentar el Ahorro y la Inclusión Financiera.- En el marco del fomento al ahorro para personas físicas en sucursales Bansefi, durante el periodo enero - junio de 2012 se dieron 52,881 apoyos que representan un monto de 8.4 mdp.

Componente para Fortalecer el Uso de Redes de Distribución de Productos y Servicios Financieros.- Se otorgaron 45 apoyos por un importe de 2.9 mdp en los siguientes rubros: a) Apoyo para Fomentar la Incorporación al Fideicomiso de L@Red de la Gente; b) Apoyo para Fomentar la Adopción de Paquetes de Servicios de Bansefi; c)

Apoyo para Fomentar la Dispersión de Apoyos de Programas Gubernamentales; d) Apoyo para la Realización de Eventos Financieros o de Desarrollo del Sector Atendido por Bansefi, los cuales se dirigieron a capacitar a las Sociedades integrantes de L@Red de la Gente en la distribución de programas gubernamentales por medios electrónicos, al desarrollo de talleres para difundir las nuevas disposiciones para cooperativas emitidas por la CNBV y mejores prácticas operativas y financieras en el sector, así como a la asistencia a eventos en el extranjero con el fin de promover el aprendizaje de principios y herramientas básicas del crédito individual, a través de sesiones técnicas y visitas guiadas a instituciones microfinancieras; y, e) Apoyo para Capacitación y Diseminación de la Educación Financiera, en localidades de menos de 2,500 habitantes, donde se apoyaron a 17 organizaciones beneficiando a 6,020 personas a través de la impartición de 236 Talleres en 16 Entidades Federativas.

#### APOYOS EJERCIDOS POR FUENTE DE RECURSOS AL CIERRE DE JUNIO

	Apoyos ejercidos 2011		Miles de pesos 2012	
<b>Recursos Banco Mundial</b>	<b>52</b>	<b>45</b>	<b>5,571.6</b>	<b>4,323.9</b>
- Asistencia técnica y capacitación	33	34	2,980.2	2,899.8
- Mejora de gestión de federaciones	-	2	-	79.7
- Adopción de productos y servicios de L@Red de la Gente	4	1	151.5	44.4
- Adopción y soporte extendido de la PTB	15	8	2,439.9	1,300.0
- Incorporación a la PTB	7	7	1,740.0	1,200.0
- Soporte Técnico Extendido	8	1	699.9	100.0
<b>Recursos PAFOSACPYC</b>			<b>10,514.4</b>	<b>11,384.9</b>
- <b>Fomentar el Ahorro y la Inclusión Financiera</b>	<b>62,368</b>	<b>52,881</b>	<b>9,254.1</b>	<b>8,393.1</b>
- Personas Físicas en Sucursales Bansefi	62,368	52,881	9,254.1	8,393.1
- <b>Fortalecer el Uso de Redes de Distribución de Productos y Servicios Financieros</b>	<b>26</b>	<b>45</b>	<b>1,000.1</b>	<b>2,991.9</b>
- Fomentar la Incorporación al Fideicomiso de L@Red de la Gente	-	2	-	27.5
- Fomentar la Adopción de paquetes de servicios de Bansefi	-	21	-	315.0
- Fomentar la Dispersión de Apoyos de Programas Gubernamentales	18	10	495.9	810.0
- Realización de Eventos Financieros o de Desarrollo del Sector	4	3	236.0	999.5
- Capacitación y Diseminación de la Educación Financiera	4	9	268.2	839.9
- <b>Uso de la PTB</b>	<b>2</b>	<b>-</b>	<b>260.3</b>	<b>-</b>
- Fomento a la incorporación	2	-	260.3	-

#### Educación Financiera.

En el primer semestre de 2012 se llevaron a cabo las siguientes actividades con el fin de promover la educación financiera tanto al interior del Sector, como entre la población que es usuaria potencial del mismo:

- **Certificación de Capacitadores en Educación Financiera.**- Se realizaron 5 talleres de formación de capacitadores y facilitadores en educación financiera, derivado de los cuales se certificarán a 63 personas. De estas capacitaciones destaca la impartida a 20 facilitadores integrantes del Programa Estratégico para la Seguridad Alimentaria (PESA) coordinado por la SAGARPA con apoyo de la FAO.
- **Libros de Educación Financiera Finanzas para Todos.**- Se distribuyeron 29,531 ejemplares del libro **“Finanzas para Todos”**. Asimismo, se imprimieron los primeros ejemplares de la segunda edición de dicha publicación.
- **Actividades de difusión.**- Participación en la Primer Semana de Educación Financiera en Estados Unidos realizada por el Instituto de los Mexicanos en el Exterior del 12 al 16 de marzo, particularmente se impartieron sesiones de Educación Financiera en el Consulado General de México en Chicago y se distribuyeron materiales en 20 consulados. Asimismo, en conjunto con la Asociación de Bancos de México se participó en el Día del Ahorro Infantil celebrado en escuelas privadas del Distrito Federal durante abril.

## Programa de Asistencia Técnica al Microfinanciamiento Rural (PATMIR)

Este componente del PROFACPYC es financiado con recursos fiscales de crédito externo del Banco Mundial y sus principales actividades se centraron inicialmente en la planeación y organización de la tercera fase del programa y posteriormente en la incorporación escalonada de las sociedades a las operaciones en campo.

Participan 138 sociedades, de las cuales durante el primer semestre, se autorizaron tres sociedades, con lo que aumentaron a 60 las sociedades autorizadas participantes en PATMIR. También se apoyó a las sociedades en la realización de los estudios de mercado para identificar las regiones donde se llevará a cabo la expansión y se definieron los planes de trabajo y el presupuesto al interior de cada sociedad para operar el Programa. Posteriormente, los Agentes Técnicos realizaron las primeras capacitaciones y acciones de acompañamiento técnico a las sociedades participantes. En estas acciones se transmitieron las especificaciones de la operación del Programa, se definieron estrategias de expansión y se difundieron metodologías y técnicas para hacer llegar servicios a la población objetivo.

En abril de 2012, los Agentes Técnicos reportaron las primeras cifras de avance con más de 41 mil nuevas personas incluidas financieramente, que habitan principalmente en zonas rurales marginadas. El Programa llegó a 2,527 localidades del país a través de 930 puntos de acceso, concentradas principalmente en Michoacán, Puebla y Oaxaca. En la composición social, el 65.2 por ciento de la población incluida son mujeres y 31 por ciento habita en regiones indígenas. Estas personas tienen un saldo de ahorro de 144 mdp con un saldo promedio de 3,484 pesos por persona.

Durante el semestre se llevó a cabo también la habilitación de los accesos remotos al Sistema de Monitoreo Financiero BANSEFI y las primeras capacitaciones. Con este sistema se busca concentrar la información financiera de las sociedades participantes, lo cual permitirá generar promedios de mercado de los indicadores y estados financieros consolidados de las sociedades participantes.

Boletín informativo de PATMIR. Durante el semestre se publicó el número 10 del boletín con la participación de activa de los Agentes Técnicos quienes participaron con varios artículos.

Bansefi dio seguimiento a las calificaciones de las sociedades publicadas por el Comité de Supervisión del Fondo de Protección y revisó las especificaciones para la operación de SOFIPOS y SOFINCOS, de tal manera que las **sociedades que redujeron su calificación a "C" tuvieron que salir del Programa, así como aquellas que no cumplieron los soportes mínimos; para compensar lo anterior, se formalizó la entrada de nuevas sociedades.**

### Otras Actividades.

En el marco de los proyectos de apoyo a la consolidación del SACPYC y la inclusión financiera, en el periodo de análisis se realizaron las siguientes actividades adicionales:

Foro para el lanzamiento de PATMIR.- Para el inicio formal de los trabajos del Programa se celebró el evento **"Lanzamiento Nacional del PATMIR-Bansefi (2012-2014)", el 7 de febrero de 2012, en la Ciudad de México.** Se contó con la participación del Secretario de Hacienda y Crédito Público y el Presidente de la Comisión Nacional Bancaria y de Valores. Asimismo, en representación del Sector de Ahorro y Crédito Popular y Cooperativo, asistieron el Presidente de la Confederación de Cooperativas de Ahorro y Préstamo de México (CONCAMEX) y el Presidente del Fondo de Protección de las Sociedades Financieras Populares. El evento fue transmitido en vivo a eventos regionales simultáneos organizados en Jalisco, Oaxaca, Yucatán Puebla y Querétaro. En total, se contó con la participación de alrededor de 450 asistentes.

Foro de Difusión de la Regulación Secundaria aplicable a las Sociedades Cooperativas de Ahorro y Préstamo.- Bansefi apoyó la realización de este evento que se llevó a cabo el 27 de marzo y tuvo como objetivo dar a conocer entre el sector cooperativista los principales aspectos de la regulación secundaria que se aplicará a las sociedades cooperativas de ahorro y préstamo. La exposición estuvo a cargo de funcionarios de la CNBV. Cabe señalar que este evento se difundió vía internet en tiempo real.



Reunión con Federaciones y Prestadores de Servicios.- El 14 de febrero Bansefi convocó a Federaciones y Prestadores de Servicios a una reunión informativa y de coordinación, para dar a conocer las modificaciones a los Lineamientos de Operación vigentes durante 2012, así como para manifestarles el interés de atender las prioridades que apoyen el proceso de autorización de las Sociedades que operan conforme a los artículos transitorios de la ley en Prórroga Condicionada y el fortalecimiento de las Sociedades ya autorizadas.

Auditoría a los Estados Financieros de los Préstamos 7438-ME y 7592-MX.- Se realizaron los trabajos por parte del auditor externo Despacho “De la Paz, Costemalle, DFK, S.C.”, para dictaminar el “Programa de Fortalecimiento al Sector de Ahorro y Crédito Popular y Microfinanzas Rurales” por el ejercicio fiscal de 2011 y financiado mediante los préstamos Nos. 7438-ME y 7592-MX. Los Informes de Auditoría resultaron sin salvedades y sin observaciones, en cuanto a: i) Dictamen de los Estados Financieros; ii) Estado de Fuentes y Usos de fondos; iii) Estado de solicitudes de desembolso; iv) Notas a los Estados Financieros; v) Información Adicional; vi) Informe sobre el proceso de contrataciones, y vii) Informe sobre la evaluación del sistema de control interno.

### Indicadores y Metas Presupuestarias

Para la integración del presupuesto 2012, la SHCP estableció lineamientos específicos para desarrollar una metodología de gestión pública encaminada a eficientar la asignación, administración y gestión de los recursos públicos con el objeto de diseñar políticas públicas y programas presupuestarios que puedan ser evaluados con base en resultados, con el fin de verificar efectivamente su grado de cumplimiento.

A continuación se presentan los 4 principales indicadores del Banco, así como el avance obtenido al término del primer semestre:

INDICADORES Y METAS PRESUPUESTARIAS A JUNIO 2012			
PROGRAMA 2012	INDICADOR	EJERCIDO ENE-JUN 2012	CUMPLIMIENTO %
323	Servicios a Intermediarios Financieros No Bancarios (Actual PEF)	213	66
28	Transacciones de la Plataforma Tecnológica	68.6	245
26%	Porcentaje de la población adulta que utiliza los productos de ahorro que habitan en los municipios atendidos por las sucursales BANSEFI	24%	93
77%	Porcentaje de Beneficiarios de Programas que reciben apoyo en cuentas bancarias	85%	110

El indicador “Servicios a Intermediarios Financieros No Bancarios (Actual PEF)” presenta un avance inferior a lo programado por el retraso en el número de servicios contratados con Bansefi debido al complejo entorno legal del sector de ahorro y crédito popular, aunado a esto, algunos servicios se encuentran aún en el proceso de validación. Sin embargo, se ha logrado incrementar el número de servicios a sociedades participantes en PATMIR.

El avance del indicador “Transacciones de la Plataforma Tecnológica” presenta un avance superior a lo programado como resultado del aumento en la transaccionalidad de los beneficiarios de programas de apoyo gubernamental, derivado del incremento del número de cuenta y tarjetas. Con lo cual, se supera la cifra esperada en 40.71 millones de transacciones, de las cuales la operación de clientes Bansefi representa el 98 por ciento del total de la transaccionalidad.

El indicador de “Porcentaje de la población adulta que utiliza los productos de ahorro que habitan en los municipios atendidos por las sucursales Bansefi” presenta un avance por abajo de lo esperado debido a cuestiones presupuestales del Programa Oportunidades por lo cual se ha reducido el padrón de beneficiarios. Se

tenía pendiente la incorporación 1 millón de beneficiarios, cifra que se ha reducido a 400 mil beneficiarios y aun no se tiene fecha para su incorporación.

El indicador “Porcentaje de Beneficiarios de Programas que reciben apoyo en cuentas bancarias” presenta un avance superior al programado por la incorporación de nuevos beneficiarios que anteriormente no se atendían en Bansefi, lo cual contribuye al fomento de la inclusión financiera logrando bancarizar a un mayor número de beneficiarios.

### 3. GASTO CORRIENTE Y DE INVERSIÓN

**Gasto Corriente.** Este renglón presenta un ejercicio presupuestario de 588.4 millones, monto inferior en 39.9 por ciento con respecto a los 979.2 mdp programados para el periodo. Las variaciones presentadas son:

- En Servicios Personales se erogaron 203.9 millones, inferior en 7.2 por ciento con respecto a los 219.6 mdp del presupuesto autorizado, debido a que un número considerable de plazas ocupadas no se encuentran en su nivel salarial máximo. Es importante señalar que el monto programado ya refleja la disminución de la vacancia de enero a mayo en atención a las disposiciones contenidas en el Programa Nacional de Reducción del Gasto Público (PNRGP) publicado mediante oficio circular 307-A.-0917 de la Unidad de Política y Control Presupuestario (UPCP) de la Secretaría de Hacienda y Crédito Público (SHCP) el 12 de marzo del 2010 y Lineamientos Específicos del PNRGP para el ejercicio fiscal 2012 (Lineamientos) contenidos en el oficio 307-A.-2255 de la UPCP el 17 de mayo de 2012.
- En el rubro de Gasto de Operación financiado con recursos propios se registró un ejercicio presupuestario de 325.4 millones, menor en 238.9 mdp con respecto al programado para el semestre de 564.3 millones, debido a diversas acciones de racionalidad del gasto público entre las que destacan:
  - ✓ La adquisición de forma global de papelería, lo cual permitió obtener mejores precios, abatimiento de costos y abasto oportuno.
  - ✓ Operación de mecanismos administrativos tales como los comunicados al interior de la Institución con la finalidad de sensibilizar al personal con respecto al uso óptimo del papel y consumo racional de agua y energía.
  - ✓ Se han aplicado medidas de austeridad en el rubro de telefonía celular, asignando equipos únicamente a los niveles de Director General y Directores Generales Adjuntos y de forma excepcional al personal del área jurídica por la naturaleza de sus funciones, controlando el gasto mediante tarifas límites mensuales.
- El Gasto de Operación financiado con recursos fiscales refleja un ejercicio de 32.3 mdp, cifra inferior en 50.2 mdp en relación con los 82.4 mdp programados. Los recursos ejercidos se utilizaron en los siguientes componentes:
  - ✓ Programa de Inclusión Bancaria:
    - Educación Financiera. El gasto se orienta a establecer una red de corresponsalías que fortalezca la red bancaria de la Institución y poder ofrecer servicios financieros a los sectores sin acceso a éstos. El atraso en el uso de los recursos en este componente obedece a que la contratación de servicios relacionados con el establecimiento de la red de corresponsalías ha llevado más tiempo del considerado originalmente. El monto ejercido por este concepto fue de 9.7 mdp con respecto a los 16.4 mdp autorizados para el periodo.
    - Mejoramiento de la Infraestructura Bancaria y Tecnológica. En gasto se enfoca a la mejora de la infraestructura de servicios y seguridad de las sucursales del Banco y el retraso que presenta su ejercicio es consecuencia de que la determinación de las sucursales en las cuales se llevaran obras de mejora concluyo de forma posterior a la contemplado originalmente, toda vez que el alcance del

programa se amplió. El monto ejercido al cierre del ejercicio fue de 7.9 mdp de los 37.9 mdp programados.

- ✓ Programa de Fortalecimiento al Ahorro Popular y Cooperativo: Este gasto consiste en los recursos fiscales para soporte tecnológico dentro del Programa de Fortalecimiento al Ahorro y Crédito Popular. El ejercicio de los recursos alcanzó 14.7 mdp de los 26.9 mdp programados al cierre de junio.

En el rubro modificado de gastos de operación financiado con recursos propios se incluye la reducción por 25.3 mdp como resultado de la aplicación del PNRGP y sus Lineamientos.

En Subsidios Corrientes se consideró ejercer un monto de 101.9 mdp, de los cuales sólo se ejercieron 11.2 mdp, lo que representa un avance del 11 por ciento. Es importante señalar que el ejercicio de los recursos se vio afectado principalmente porque no se han otorgado los apoyos para las aportaciones a los fondos de protección al ahorro del Sector de ahorro y Crédito Popular y Cooperativo debido a que fue necesario revisar con la SHCP el mecanismo mediante el cual se otorgarán los recursos y en segunda instancia, por la veda electoral. Los recursos se ejercieron de la siguiente forma:

- ✓ **Mediante el programa presupuestario “Apoyos para la Inclusión Financiera y Bancarización” se ejercieron** 11.2 mdp para llevar a cabo acciones orientadas a fomentar el ahorro y el acceso a servicios y productos financieros para la población. Cabe señalar que aunque al cierre de junio se solicitaron 12.9 millones, que en el flujo aparecen en la parte de ingresos, quedaron pendientes de distribuir 1.7 mdp de Premiahorro. Lo anterior representa un avance de 12.7 por ciento de los 101.9 programados para el periodo.
- ✓ El ejercicio de subsidios sufrió importantes retrasos al cierre de junio, debido a que la legislación electoral no permitió la distribución de apoyos durante las campañas y hasta que no se concluyera el proceso electoral formal. Por lo tanto, no fue posible ejercer los recursos correspondientes de acuerdo a lo programado originalmente. Sin embargo, se espera subsanar dichos retrasos los primeros meses del segundo semestre.
- ✓ Los componentes mediante los cuales se otorgaron los apoyos fueron los siguientes:
  - Fomento al Ahorro y la Inclusión Financiera;
  - Educación Financiera;
  - Fortalecimiento del uso de redes de distribución de productos y servicios financieros;
  - Realización de eventos financieros o de desarrollo del Sector de Ahorro y Crédito Popular; y
  - Fomento y uso de la plataforma tecnológica implementado por BANSEFI.

TIPO DE APOYO (Millones de pesos)	
	Ejercido Enero-junio de 2012
Premiahorro personas físicas	8.2
Para Personas Físicas en Sucursales SACPs	0.3
Apoyo para Fomentar la Adopción de Paquetes de Servicios de Banca Institucional y Fomentar la Incorporación al Fideicomiso de L@Red de la Gente	0.8
Educación Financiera	0.8
Realización de eventos financieros o de desarrollo del SACP	1.0
<b>Total</b>	<b>11.1</b>

**Gasto de Inversión.** Bansefi integró su propuesta de inversión para 2012 con base en la ejecución de 5 programas de inversión, tres de ellos financiados con recursos fiscales y dos que son financiados con recursos propios.

Se debe señalar que está pendiente la reclasificación de 74.6 mdp correspondientes a gastos de difusión, ya que por las restricciones normativas establecidas en el PEF 2012 es necesario verificar la viabilidad de la adecuación correspondiente.

El monto autorizado en el rubro de inversiones físicas para el periodo es de 234.7 mdp y se ejercieron 117.3 mdp, es decir 50.0 por ciento de lo programado para el periodo, desagregados de la siguiente manera:

- Bienes Muebles e Inmuebles financiados con recursos propios. No se ha registrado avance debido a que la excepción a la disposición de la fracción V del artículo 18 del PEF 2012 para adquirir mobiliario para las Sucursales de la Institución se recibió el 7 de marzo mediante oficio 307-A.-1071 de la UCP y 312.A.-001080 de la Dirección General de Programación y Presupuesto "B", motivo por el cual el Oficio de Liberación de Inversión fue emitido el 8 de marzo retrasando con ello el inicio de los procesos de licitación de los bienes. No obstante, al término de junio se tienen solicitudes de compra registradas en el Sistema de Administración de Recursos Empresariales (SARE) por 7.7 mdp y se espera que las adquisiciones sean concluidas en los próximos meses.
- Bienes Muebles e Inmuebles financiados con recursos fiscales. Al término de junio de 2012 se tiene un monto ejercido de 108.4 mdp, cifra menor en 93.4 mdp a lo programado. El menor ejercicio en la ejecución de los programas financiados con recursos fiscales se explica por lo siguiente:

Los programas de inversión de Asistencia Técnica y Capacitación del Sector de Ahorro y Crédito Popular y de Corresponsalías presentó un ejercicio de 26.7 mdp de los 91.7 mdp programados, es decir el 29.2 por ciento de los recursos recibidos, como consecuencia de que:

- Retraso en el ejercicio de recursos como consecuencia de la reclasificación de los recursos contemplados para los Programas de Asistencia Técnica y Capacitación así como el de Corresponsalías que pasaron a partidas presupuestales de gasto corriente.
- El atraso en las solicitudes de auditorías por parte de las sociedades y federaciones del sector de ahorro y crédito popular, debido a que incrementaron sus actividades orientadas a lograr su autorización al amparo de la Ley de Ahorro y Crédito Popular, lo que generó un menor monto pagado con respecto a lo programado al proveedor de las auditorías.
- No fue posible concretar algunas solicitudes de apoyos para capacitación a las Sociedades de Ahorro y Crédito Popular (SACPs) debido a que en los trámites para su incorporación formal en L@ Red de la Gente llevaron más tiempo del previsto y su incorporación es un requisito para la recepción de estos apoyos.

El programa de inversión autorizado para el desarrollo de la plataforma tecnológica observó un ejercicio presupuestario de 90.5 mdp con respecto 112.9 mdp programados, lo que representa un avance del 80 por ciento.

El presupuesto modificado de bienes muebles e inmuebles financiado con recursos fiscales refleja la reducción de 8.5 mdp por la aplicación de las medidas contenidas en el PNRGP y sus Lineamientos en el capítulo 3000 con tipo de gasto de capital. Cabe señalar que estos recursos se reflejan como Subsidios de Capital debido a que son financiados con recursos de crédito externo y en el proceso de registro la sugerencia de la UPCP fue registrarlos de dicha manera.

Es importante mencionar que los desfases antes mencionados serán subsanados en el segundo semestre del año.

GASTO CORRIENTE Y DE INVERSIÓN (Millones de pesos)			
Programa 2012		Ejercido Ene-jun 2012	Cumplimiento %
<b>979.2</b>	<b>Gasto Corriente</b>	<b>588.4</b>	<b>60.1</b>
219.7	Servicios personales	203.9	92.8
564.3	Gastos de operación (Propios)	325.4	57.7
82.4	Gastos de operación (Fiscales)	32.3	39.2
101.9	Subsidios	11.2	11.0
10.9	Otras erogaciones	15.6	143.1
<b>234.6</b>	<b>Inversión Física</b>	<b>117.3</b>	<b>50.0</b>
0.8	Bienes muebles e inmuebles (Propios)	0.0	0.0
201.7	Bienes muebles e inmuebles (Fiscales)	108.4	53.7
32.1	Subsidios	8.9	27.7
<b>1,213.8</b>	<b>Total de Gasto Corriente e Inversión</b>	<b>705.7</b>	<b>58.1</b>

#### 4. CONTINGENCIAS POR CRÉDITO Y GARANTÍAS

Los pasivos avalados por el Gobierno Federal corresponden a la captación de ahorro que la Institución efectúa mediante sus instrumentos de ahorro tradicionales y por sus actividades como depositaria ante las autoridades administrativas y judiciales.

CONTINGENCIAS POR CRÉDITO Y GARANTÍAS (Millones de pesos)	
	Saldo a junio de 2012
<b>Pasivos Avalados por el Gobierno Federal</b>	<b>15,821</b>
<b>Cartera Crediticia sujeta a Calificación</b>	<b>134</b>
<b>Partidas fuera de balance sujetas a riesgo crediticio</b>	
Avales	-
Créditos Irrevocables	-
Garantías Otorgadas	-
Otros	-
<b>Estimaciones Preventivas para Riesgos Crediticios</b>	<b>10</b>

#### 5. CONTINGENCIAS LABORALES

En atención a las Disposiciones Aplicables de Carácter General a las Instituciones de Crédito, publicadas por la Comisión Nacional Bancaria y de Valores, y atendiendo a lo establecido en las Normas de Información Financiera emitidas por el Instituto Mexicano de Contadores Públicos, la Institución anualmente determina sus pasivos laborales contingentes.

Es importante señalar que a lo largo del tiempo este pasivo se ha ido cubriendo con recursos, mismos que actualmente se encuentran en fideicomisos o fondos plenamente identificables dentro de la Institución.

CONTINGENCIAS LABORALES (Millones de pesos)	
	Saldo a junio de 2012
<b>Obligaciones laborales por pensiones y primas de antigüedad</b>	
Inversión de fondos para beneficios laborales al retiro	348
Otros activos derivados de planes de beneficio laborales al retiro	
Provisiones para obligaciones laborales al retiro	14
Obligaciones adicionales por beneficios laborales al retiro	
Ajustes por obligaciones laborales al retiro	
<b>Obligaciones laborales por otros beneficios posteriores al retiro</b>	
Inversión de fondos para beneficios laborales al retiro	394
Otros activos derivados de planes de beneficio laborales al retiro	
Provisiones para obligaciones laborales al retiro	5
Obligaciones adicionales por beneficios laborales al retiro	
Ajustes por obligaciones laborales al retiro	

## 5. SOCIEDAD HIPOTECARIA FEDERAL, S.N.C. (SHF)

### 1. PROGRAMA DE CRÉDITO, GARANTÍAS, TRANSFERENCIAS Y SUBSIDIOS

#### a) Ministraciones de crédito

Durante el primer semestre de 2012 se canalizó a través de los intermediarios financieros registrados en Sociedad Hipotecaria Federal, S.N.C., Institución de Banca de Desarrollo (SHF), la cantidad de 4,070.5 mdp, destinándose para la adquisición de viviendas 250.1 mdp, 149.6 mdp de líneas especiales para reestructuración y pago de pasivos, 79.0 mdp sobre bienes adjudicados, 2,816.9 mdp para crédito puente, 755.2 mdp para microcréditos y 19.7 mdp para autoproducción.

#### b) Recuperación de Crédito

Durante el primer semestre de 2012, la recuperación de cartera de los créditos individuales y de construcción ascendió a 5,048.1 mdp.

#### c) Programa de Garantías

- Garantía de Pago Oportuno (GPO):

Al cierre de junio de 2012, se cuenta con 14 Fideicomisos con GPO, con un saldo de Certificados Bursátiles garantizados por 8,446 mdp.

- Garantía por Incumplimiento del Acreditado (GPI):

A partir de marzo 2009 sólo se otorgaron Seguros de Crédito a la Vivienda (SCV) a través de Seguros de Crédito a la Vivienda SHF, S.A. de C.V., por lo que SHF ya no otorga GPI.

#### d) Subsidios

En el Presupuesto de Egresos de la Federación 2012 (PEF 2012) no le fueron asignados a SHF recursos fiscales del Gobierno Federal, ya que con la finalidad de dar cumplimiento al Programa de Apoyos y Subsidio a la Vivienda, es la Comisión Nacional de Vivienda (CONAVI) quien ministra dichos recursos, por tal motivo el Programa Financiero de SHF para el ejercicio 2012 no contempla otorgar recursos en este rubro. Sin embargo, al 30 de junio de este año, a través de SHF se han canalizado 4,979.1 mdp de subsidio al frente en beneficio de 37,215 familias.

PROGRAMA DE CRÉDITO Y GARANTÍAS (Millones de pesos)			
Programa 2012		Ejercido Ene-jun 2012	Cumplimiento %
	<b>Otorgamiento de Crédito Sector Público</b>		
	Primer Piso		
	Segundo Piso		
15,200	<b>Otorgamiento de Crédito Sector Privado</b>	4,071	26.8
	Primer Piso		
15,200	Segundo Piso	4,071	26.8
	<b>Recuperación de Cartera Sector Público</b>		
	Primer Piso		
	Segundo Piso		
6,813	<b>Recuperación de Cartera Sector Privado</b>	5,048	74.1
	Primer Piso		
6,813	Segundo Piso	5,048	74.1
	<b>Financiamiento Neto Sector Público</b>		
	Primer Piso		
	Segundo Piso		
8,387	<b>Financiamiento Neto Sector Privado</b>	(978)	(11.7)
	Primer Piso		
8,387	Segundo Piso	(978)	(11.7)
-	<b>Programa de Garantías</b>	-	-
-	<b>Subsidios y Transferencias del Gobierno Federal</b>	-	-

## 2. CUMPLIMIENTO DEL PLAN NACIONAL DE DESARROLLO 2007–2012 (PND) Y PROGRAMA NACIONAL DE FINANCIAMIENTO DEL DESARROLLO 2008-2012 (PRONAFIDE)

Dentro del Plan Nacional de Desarrollo 2007 – 2012, SHF contribuye con la aplicación de los siguientes proyectos:

### Promoción de la participación del sector privado en el mercado de vivienda y su infraestructura, ampliando la gama de instrumentos para su financiamiento.

En el 2012 el mercado de emisiones respaldadas por hipotecas de emisores privados ha mantenido su contracción derivado de las condiciones macroeconómicas existentes.

Durante el 2012, SHF en forma conjunta con otras entidades financieras, continúa realizando diversas acciones, con el objeto de mantener las condiciones de estabilidad del mercado hipotecario y reforzar la confianza de los participantes. Entre las acciones que se han continuado se mencionan:

- Reforzamiento de las estructuras de emisión a través de la implementación de productos de solución que permitan a acreditados que han visto mermados sus ingresos por la situación económica actual, a hacer frente a sus hipotecas. Estos productos no afectan los flujos de las estructuras y se analizaron en forma conjunta con las agencias calificadoras y garantes/aseguradoras.
- Se activaron mecanismos de sustitución de administrador primario establecidos en los Certificados Bursátiles Respaldados por Hipotecas (BORHIS) y Certificados Bursátiles Fiduciarios (BONHITOS), con el objeto de salvaguardar los intereses de los inversionistas.

Se llevaron a cabo diversas asambleas de inversionistas para solicitar la sustitución de algunos intermediarios financieros como administradores primarios en diversas emisiones de BORHIS y de BONHITOS, dada la situación financiera de estos intermediarios. En dichas asambleas se seleccionaron a los administradores sustitutos y se encuentra en proceso la migración de información de la cartera respectiva.

- Se fomentó en coordinación con los participantes de las emisiones de BORHIS y BONHITOS (representante común, fiduciarios, administradores) asambleas de inversionistas, reuniones y llamadas telefónicas periódicas

con el objeto de dar seguimiento al proceso de sustitución de administración, negociar algunos aspectos operativos con el nuevo administrador de cartera, así como revisar la situación de la cartera que permita determinar posibles acciones para mejorar la situación de dicha cartera.

- d. Se revisó en forma conjunta con el Comité de Disponibilidad de Financiamiento de la Asociación Hipotecaria Mexicana (AHM) el documento publicado por la Comisión Nacional Bancaria y de Valores (CNBV), resultante de las sesiones de los subgrupos de trabajo organizados por la CNBV para reactivar el mercado de Bonos Respaldados por Hipotecas durante el 2009-2010 y en los que SHF participó.

En dicho Comité de la AHM se resolvió conformar subgrupos de trabajo para abocarse en los próximos meses en analizar e implementar las recomendaciones referentes a los temas de homologación de las estructuras de emisión y de los reportes de información del colateral que respalda a las emisiones (a través de mejoras al Anexo T), así como seguir revisando las demás recomendaciones de la CNBV que abarcan cuatro áreas de oportunidad: 1) Recobrar la confianza hacia el mercado de Bonos Respaldados por Hipotecas, 2) Reactivar las emisiones, 3) Mejorar la operatividad de los bonos en el mercado secundario y procurar liquidez y, 4) mejorar la disponibilidad y calidad de información sobre las estructuras y el subyacente.

Por su parte SHF se encuentra revisando internamente las recomendaciones a efecto de establecer la forma en que SHF estaría apoyando en la implementación de estas recomendaciones.

## COVICADE

La implementación del esquema Construcción de Vivienda con Capital y Deuda (COVICADE) no se ha concretado derivado a que éste requería innovación en la participación de los fondos de capital, así como en el retorno de los desarrolladores participantes. Sin embargo, SHF continúa en la revisión de potenciales estructuras que apoyen a la construcción de vivienda.

Durante el 2012, se iniciaron acciones para la determinación de un esquema similar con un Organismo Estatal de Vivienda (OREVI), encontrando áreas de oportunidad en la normatividad que primero se tienen que resolver para poder establecer un esquema estructurado. Las necesidades de construcción de vivienda se están resolviendo a través del ofrecimiento al mercado de los productos tradicionales que maneja SHF para tal efecto.

## Programa Nacional de Modernización de los Registros Públicos de la Propiedad (RPP)

El 16 de marzo de 2012 fueron publicados los Lineamientos del Programa para el ejercicio 2012 contemplando como responsable programático de su ejecución a la SEDESOL, dependencia que junto con CJEF, CONAVI, SHF e INEGI son parte integrante del Comité de Evaluación encargado de evaluar y dictaminar las propuestas de modernización registral y catastral.

Se presentaron tres Planes Estatales de Modernización (PEM) de los Registros Públicos y nueve proyectos ejecutivos de catastro (PEC) a la sanción y aprobación del Comité de Evaluación, de los cuales se benefician 10 entidades federativas con recursos federales y estatales.

Los recursos federales aplicados en el ejercicio alcanzaron la cantidad de 240.8 mdp, integrados por 46.7 mdp destinados a Registro Público y 194.1 mdp para Catastro.

En el transcurso del presente ejercicio, SHF continúa aplicando la metodología de medición periódica de línea de base, de modo que las recomendaciones de las mediciones sean consideradas en la preparación y armado de planes estatales de modernización registral.

A junio de 2012, el promedio de avance que los RPP han alcanzado es de 64 por ciento en números redondos. El impacto alcanzado por este programa se observa por lo siguiente:

1. Compromiso de las entidades federativas del país para participar en la modernización de los RPP al alinear sus esfuerzos atendiendo a los preceptos del modelo registral referido.



2. Actualización de marcos jurídicos en diversas entidades federativas en los que se incorpora formalmente la firma electrónica y el folio real electrónico en las operaciones registrales.
3. Institutos registrales con carácter de organismos descentralizados con autonomía y recursos propios destacando los constituidos en Tamaulipas, Estado de México, Tabasco, Morelos, Nuevo León, Puebla y Yucatán.
4. Agilización de procesos y sus consecuentes tiempos de atención a usuarios.
5. **Reducción significativa de trámites orientada a instrumentar el concepto de “oficinas sin papel”.**
6. Mejores niveles de profesionalización del personal registral para orientar las demandas que les son presentadas por la ciudadanía.
7. Acercamiento geográfico (más oficinas) de servicios registrales hacia los usuarios de los servicios, a fin de evitar desplazamientos en distancia a las sedes centrales de los Registros Públicos.
8. Acervos registrales digitalizados con lo que se evita la manipulación y el deterioro de los archivos documentales de propiedad.
9. Esquemas de bursatilización de ingresos futuros derivados de contraprestaciones de servicios registrales como el establecido en el Estado de México.
10. Avances importantes en los conceptos de vinculación de la información entre registro y catastro.

### Desarrollos Urbanos Integrales Sustentables (DUIS)

En relación a los Desarrollos Urbanos Integrales Sustentables, al cierre del mes de junio de 2012, se han certificado ocho proyectos DUIS, siendo los cuatro aprobados inicialmente los de Valle las Palmas en Tijuana, B.C., Rehilete en Villagrán, Gto., Puerta de Anza en Nogales, Son. y El Cielo en Villahermosa, Tab. y cuatro más aprobados recientemente; Terralta, en Tlaquepaque y Guadalajara, Jal., Las Misiones en Cajeme, Son., Centro Urbano Morelos en Temixco y Cuernavaca, Mor. y Regeneración Urbana de la Ciudad de Puebla, en Puebla. Por sus características, de mediano y largo plazo, todos los proyectos DUIS se encuentran aún en sus etapas iniciales de desarrollo. Los cuatro primeros proyectos continúan desarrollando infraestructura urbana y se ha iniciado la **ocupación de las primeras viviendas, habiéndose otorgado subsidios del programa “Esta es tu Casa” de CONAVI** para un poco más de 6 mil familias que ya viven en un DUIS.

Asimismo, antes del término de junio de 2012, se instaló la Comisión Intersecretarial de Vivienda, acto que confirma la institucionalización de DUIS y la participación de las Instituciones que intervienen en el Desarrollo Urbano y de Vivienda en el país.

También se autorizó el reglamento de la Comisión y se instaló el primer grupo de trabajo el cual se denominó Grupo de Evaluación, Aprobación, Promoción y Seguimiento de Proyectos DUIS (GEAPS).

METAS FÍSICAS			
Programa 2012	Acciones de Vivienda	Ejercido Ene-jun 2012	Cumplimiento %
62,757	Adquisición y mejora de vivienda	37,215	59.3
35,900	Construcción de vivienda	13,626	37.9

### 3. GASTO CORRIENTE Y DE INVERSIÓN

El presupuesto de gasto corriente e inversión autorizado para el presente ejercicio fiscal de SHF asciende a 1,323.4 mdp de los cuales 1,315.7 mdp corresponden a Gasto corriente y 7.7 mdp a Inversión física. El avance del ejercicio se presenta a continuación.

Sobre erogaciones en Servicios Personales, durante el primer semestre de 2012 se ejercieron 249 mdp, lo que representa un avance del 81.8 por ciento respecto al presupuesto autorizado para este periodo de 304.5 mdp. Este ejercicio es resultado de la falta de aplicación al flujo por las siguientes situaciones: economías por la vacancia del primer semestre del ejercicio 2012 (la reducción del primer semestre se verá reflejada hasta de julio de 2012), no se ha otorgado el incremento salarial para el personal operativo, el personal no ha ejercido en su totalidad su derecho de solicitar el anticipo de su gratificación anual y de su prima vacacional, conceptos que se presupuestaron para ejercerse a principios de año; y por una baja siniestralidad sobre la prestación del servicio médico. Cabe mencionar que durante este período en SHF no hubo contrataciones de personal por honorarios.

En el rubro de Materiales y Suministros se ejercieron 6.4 mdp lo que representa un avance de 42.9 por ciento, en comparación con el presupuesto autorizado correspondiente a este periodo de 14.9 mdp. En este rubro, aun no se ha realizado la licitación para la adquisición de materiales de consumo para el mantenimiento del edificio y los equipos instalados.

El capítulo de Servicios Generales observó un ejercicio de 105.3 mdp lo que representa un avance del 24.9 por ciento con relación al presupuesto autorizado para el periodo de 423.4 mdp, provocado principalmente por la falta de contratación de algunos servicios en el primer semestre del año, los cuales se llevarán a cabo en el segundo semestre y por la implementación de medidas de ahorro en el consumo de energía eléctrica, agua, combustibles y lubricantes establecidos en el Programa Anual de uso eficiente para la energía eléctrica, combustibles y lubricantes establecido por la Comisión Nacional para el Uso Eficiente de la Energía (CONUEE), para la Administración Pública Federal.

En este sentido se realizó la baja de siete vehículos utilitarios, lo que está representando un ahorro considerable en el consumo de combustibles, lubricantes y servicios de mantenimiento vehicular correspondientes.

SHF ha trabajado durante el primer semestre de 2012, sobre su estrategia de comunicación de Educación Financiera Especializada en Soluciones de Vivienda, por lo que la labor realizada durante este período ha sido para consolidar la red de aliados estratégicos para difundir la educación financiera. Los resultados y trabajos realizados confirmaron que, en esta etapa del proyecto, no es necesario el uso de medios masivos de comunicación para llevar mensajes a la población abierta. Por lo anterior, no ha sido necesario recurrir a estas herramientas de comunicación masiva y por consecuencia al uso de los recursos presupuestados para tales efectos.

En lo que se refiere a Bienes muebles e inmuebles, aún no se han ejercido recursos durante el primer semestre del presente año, debido a que se está en espera de la autorización a la solicitud de exceptuar a SHF de la aplicación del artículo 18 del Decreto de Presupuesto de Egresos de la Federación para el ejercicio 2012, respecto de la restricción de adquisición de mobiliario y equipo.

Sobre el capítulo de Obra Pública, SHF no presupuestó ejercer recursos para el ejercicio 2012.

GASTO CORRIENTE Y DE INVERSIÓN (Millones de pesos)				
Programa 2012		Ejercido Ene-jun 2012	Cumplimiento %	
<b>Gasto Corriente</b>				
512	Servicios personales	249	48.6	
27	Materiales y suministros	6	22.2	
777	Servicios Generales	105	13.5	
-	Otros	-	-	
<b>Inversión Física</b>				
8	Bienes muebles e inmuebles	-	-	
-	Obra pública	-	-	
-	Otros	-	-	
<b>1,323</b>	<b>Total de Gasto Corriente e Inversión</b>	<b>361</b>	<b>27.3</b>	

#### 4. CONTINGENCIAS POR CRÉDITO Y GARANTÍAS

Con base en la información contable al cierre del primer semestre del ejercicio, se presentan las cifras correspondientes al rubro de contingencias por garantías:

CONTINGENCIAS POR CRÉDITO Y GARANTÍAS (Millones de pesos)	
	Saldo a junio de 2012
<b>Pasivos Avalados por el Gobierno Federal</b>	67,956
<b>Cartera Crediticia sujeta a Calificación</b>	58,688
<b>Partidas fuera de balance sujetas a riesgo crediticio</b>	
Avales	4,045
Créditos Irrevocables	
Garantías Otorgadas	
Otros	
<b>Estimaciones Preventivas para Riesgos Crediticios</b>	11,280

#### 5. CONTINGENCIAS LABORALES

Con base en la información contable al cierre del primer semestre del ejercicio, se presentan las cifras correspondientes al rubro de contingencias laborales:

CONTINGENCIAS LABORALES (Millones de pesos)	
	Saldo a junio de 2012
<b>Obligaciones laborales por pensiones y primas de antigüedad</b>	
Inversión de fondos para beneficios laborales al retiro	1,386
Otros activos derivados de planes de beneficio laborales al retiro	
Provisiones para obligaciones laborales al retiro	960
Obligaciones adicionales por beneficios laborales al retiro	
Ajustes por obligaciones laborales al retiro	
<b>Obligaciones laborales por otros beneficios posteriores al retiro</b>	
Inversión de fondos para beneficios laborales al retiro	986
Otros activos derivados de planes de beneficio laborales al retiro	
Provisiones para obligaciones laborales al retiro	504
Obligaciones adicionales por beneficios laborales al retiro	
Ajustes por obligaciones laborales al retiro	

#### 6. BANCO NACIONAL DEL EJÉRCITO, FUERZA AÉREA Y ARMADA, S.N.C. (BANJÉRCITO)

##### 1. PROGRAMA DE CRÉDITO, GARANTÍAS, TRANSFERENCIAS Y SUBSIDIOS

En materia de otorgamiento de crédito, se alcanzó un monto de 10,069 mdp, superando la meta al periodo, destacando los Préstamos Quirografarios (PQ) con 7,716 mdp, 76.6 por ciento del total.

El objetivo de esta Sociedad Nacional de Crédito es atender las necesidades de liquidez, consumo y vivienda de los miembros del Ejército, Fuerza Aérea y Armada de México, al tiempo de generar nuevos sujetos de crédito en este sector estratégico de la sociedad, así como obtener rendimientos financieros para la Institución, con la finalidad de mantener una operación auto sustentable.

PROGRAMA DE CRÉDITO Y GARANTÍAS (Millones de pesos)			
Programa 2012		Ejercido Ene-jun 2012	Cumplimiento %
	<b>Otorgamiento de Crédito Sector Público</b>		
	Primer Piso		
	Segundo Piso		
<b>19,242</b>	<b>Otorgamiento de Crédito Sector Privado</b>	<b>10,069</b>	<b>52.3</b>
19,242	Primer Piso	10,069	52.3
	Segundo Piso		
	<b>Recuperación de Cartera Sector Público</b>		
	Primer Piso		
	Segundo Piso		
<b>14,548</b>	<b>Recuperación de Cartera Sector Privado</b>	<b>8,103</b>	<b>55.7</b>
14,548	Primer Piso	8,103	55.7
	Segundo Piso		
	<b>Financiamiento Neto Sector Público</b>		
	Primer Piso		
	Segundo Piso		
<b>4,694</b>	<b>Financiamiento Neto Sector Privado</b>	<b>1,966</b>	<b>41.9</b>
4,694	Primer Piso	1,966	41.9
	Segundo Piso		
	<b>Programa de Garantías</b>	0	0
	<b>Subsidios y Transferencias del Gobierno Federal</b>	0	0

## 2. CUMPLIMIENTO DEL PLAN NACIONAL DE DESARROLLO 2007–2012 (PND) Y PROGRAMA NACIONAL DE FINANCIAMIENTO DEL DESARROLLO 2008-2012 (PRONAFIDE)

Las actividades de esta Sociedad Nacional de Crédito se sujetan en todo momento a los objetivos y líneas de acción establecidos en los Criterios Generales de Política Económica, en el Presupuesto de Egresos de la Federación para el Ejercicio Fiscal 2012, en el Plan Nacional de Desarrollo 2007-2012 incluyendo los cinco ejes de política pública y el Reglamento de la Ley Federal de Presupuesto y Responsabilidad Hacendaria.

La estrategia de la Institución ha estado orientada a ampliar su base de clientes de captación de personas físicas, con el consiguiente beneficio de estabilidad en los saldos de captación.

De esta forma, entre los principales productos de ahorro e inversión que pone a disposición de su clientela se encuentran los siguientes:

- **Tarjeta de Débito “Cuenta Efectiva”:** Plástico sin chequera con mínimo de apertura de 500 pesos.
- **Pagaré con Rendimiento Liquidable al Vencimiento:** Inversión a plazo con mínimo de apertura desde 500 pesos y ágil manejo operativo en ventanilla a través de una cuenta eje a la vista.
- **Inversión Estratégica:** Inversión a plazo con mínimo de apertura desde 15,000 pesos y con uno de los rendimientos más atractivos en el mercado.
- **Gana-Ahorro:** Depósito a la vista orientado a un público ahorrador masivo, que utiliza la huella digital del cliente como medio de identificación, con un depósito inicial mínimo de 100 pesos. Este producto ha modernizado las tradicionales cuentas de ahorro, al tiempo de reducir sustancialmente el costo transaccional de este tipo de operaciones.

La Institución continúa encaminando sus esfuerzos hacia el cumplimiento de las directrices emanadas del Ejecutivo Federal, destacando los programas de créditos hipotecarios con subsidio del Gobierno Federal dirigidos al personal de tropa y marinería de las fuerzas armadas de bajos ingresos.

Por otra parte, y considerando el mercado objetivo de esta Institución, compuesto por los miembros de las fuerzas armadas mexicanas, se estimó otorgar 590,768 créditos para el presente ejercicio, de los cuales se han

colocado 320,015, es decir el 54.2 por ciento de la meta, encontrando éstos su mayor dinamismo en los créditos al consumo.

METAS FÍSICAS			
Programa 2012		Ejercido Ene-jun 2012	Cumplimiento %
19,242	Otorgar Créditos de liquidez, consumo y vivienda (cifras en pesos)	10,069	52.3
850,000	Otorgamiento de Permisos y Consultas IITV (unidades)	368,120	43.3

En particular, durante el primer semestre del 2012, se han incorporado a 6,679 acreditados como nuevos sujetos de crédito al sistema financiero del país, cantidad que se mide como el número de cuentas nuevas de PQ asignadas durante ese periodo. De esta forma, durante el primer semestre del 2012 existieron 6,679 acreditados que recibieron por primera vez un crédito otorgado bajo sanas prácticas bancarias.

### 3. GASTO CORRIENTE Y DE INVERSIÓN

Es así que el gasto corriente registró un ejercicio de 639 mdp por lo que las erogaciones realizadas están de acuerdo a los calendarios autorizados y la inversión física de 111 mdp se ha ejercido en un 26.8 por ciento del presupuesto considerando que los proyectos se concluirán en el segundo semestre del año.

GASTO CORRIENTE Y DE INVERSIÓN (Millones de pesos)			
Programa 2012		Ejercido Ene-jun 2012	Cumplimiento %
<b>1,413</b>	<b>Gasto Corriente</b>	<b>639</b>	<b>45.2</b>
641	Servicios Personales	301	46.9
119	Materiales y suministros	45	37.8
649	Servicios Generales	291	44.8
4	Otros	2	50.0
<b>414</b>	<b>Inversión Física</b>	<b>111</b>	<b>26.8</b>
237	Bienes muebles e inmuebles	97	40.9
177	Obra pública	14	7.9
0	Otros	0	0
<b>1,827</b>	<b>Total de Gasto Corriente e Inversión</b>	<b>750</b>	<b>41.0</b>

### 4. CONTINGENCIAS POR CRÉDITOS Y GARANTÍAS AL CIERRE DE JUNIO DE 2012

Los pasivos avalados por el Gobierno Federal a junio de 2012 ascienden a 30,104 mdp y corresponden a la captación propia de la Institución, que incluye tanto la captación en ventanilla como los fondos de ahorro y trabajo. En tanto, las estimaciones preventivas para riesgos crediticios fueron de 129 mdp, mismas que son acordes con la metodología establecida por la Comisión Nacional Bancaria y de Valores (CNBV) para tal propósito.

Cabe señalar que de acuerdo con la metodología de calificación de los préstamos quirografarios a militares, se reconoce a los fondos de ahorro y de trabajo con una cobertura segura, que minimiza el riesgo en dichos préstamos.

**CONTINGENCIAS POR CRÉDITO Y GARANTÍAS**  
(Millones de pesos)

	Saldo a junio de 2012
<b>Pasivos Avalados por el Gobierno Federal</b>	<b>30,104</b>
<b>Cartera Crediticia sujeta a Calificación</b>	<b>17,785</b>
<b>Partidas fuera de balance sujetas a riesgo crediticio</b>	
Avales	
Créditos Irrevocables	
Garantías Otorgadas	
Otros	
<b>Estimaciones Preventivas para Riesgos Crediticios</b>	<b>129</b>

## 5. CONTINGENCIAS LABORALES

A junio de 2012, el patrimonio del Fideicomiso del Fondo de Pensiones, Jubilaciones o Primas de Antigüedad, Complementarias a las de la Ley del Seguro Social para Empleados de Banjército, S.N.C., asciende a 431 mdp, el cual cubre al 100 por ciento los requerimientos laborales. De esta manera, el Banco no cuenta con contingencia laboral alguna.

**CONTINGENCIAS LABORALES**  
(Millones de pesos)

	Saldo a junio de 2012
<b>Obligaciones laborales por pensiones y primas de antigüedad</b>	<b>0</b>
Inversión de fondos para beneficios laborales al retiro	<b>285</b>
Otros activos derivados de planes de beneficio laborales al retiro	
Provisiones para obligaciones laborales al retiro	<b>(285)</b>
Obligaciones adicionales por beneficios laborales al retiro	
Ajustes por obligaciones laborales al retiro	
<b>Obligaciones laborales por otros beneficios posteriores al retiro</b>	<b>0</b>
Inversión de fondos para beneficios laborales al retiro	<b>146</b>
Otros activos derivados de planes de beneficio laborales al retiro	
Provisiones para obligaciones laborales al retiro	<b>(146)</b>
Obligaciones adicionales por beneficios laborales al retiro	
Ajustes por obligaciones laborales al retiro	

## 7. FINANCIERA RURAL

### 1. PROGRAMA DE CRÉDITO, GARANTÍAS, TRANSFERENCIAS Y SUBSIDIOS

#### Programa Presupuesto Original 2012

##### Ingresos

Los ingresos autorizados ascendieron a 33,309 mdp, que se integraron de 21,675 mdp de recuperaciones de cartera, 1,242 mdp de contratación de crédito de los cuales 242 mdp corresponden a la contratación de crédito externo y 1,000 mdp a la contratación de crédito interno; 529 mdp de recursos fiscales etiquetados como inversión financiera, 1,933 mdp de intereses de la cartera crediticia, 53 mdp de comisiones cobradas, 275 mdp de productos financieros provenientes del patrimonio líquido de la Financiera Rural (FR), 558 mdp de otros ingresos y 7,044 mdp de disponibilidad inicial proveniente del Fondo de la FR.

##### Egresos

Los egresos autorizados ascendieron a 33,309 mdp, y se integraron de 26,351 mdp para apoyos crediticios a los productores, 529 mdp de inversión financiera, 317 mdp de amortización de crédito interno, 2 mdp de costo

financiero, 1,206 mdp de gasto corriente, de los cuales 642 mdp corresponden a servicios personales, 12 mdp a materiales y suministros y 552 mdp a servicios generales; asimismo, para inversión física se autorizaron 40 mdp y 555 mdp de otros egresos.

Con los ingresos y egresos programados, la posición del Fondo de la FR al cierre del ejercicio se estimó en 4,309 mdp, integrándola como disponibilidad final sumada al total de recursos.

### Programa Crediticio

El programa crediticio para el presente ejercicio establece principalmente dos metas<sup>1</sup> :

- Colocación de recursos por 26,351 mdp.
- Recuperación de cartera por 21,675 mdp.

Al cierre del primer semestre de 2012, la colocación de recursos ascendió a 11,287 mdp, la cual se realizó a través de 14,820 operaciones en beneficio de casi 51,054 productores del medio rural. Esta derrama de recursos representa un avance de 120.2 por ciento de la meta establecida para este periodo (9,392 mdp).

Durante el periodo de enero a junio, las operaciones a través de créditos directos representaron el 54.2 por ciento del monto total colocado; mientras que el 45.8 por ciento de la colocación se realizó a través de créditos indirectos. Cabe señalar que el 30.9 por ciento de la colocación total se realizó en operaciones con 185 Intermediarios Financieros Rurales (segundo piso) a través de 3,025 operaciones.

PROGRAMA DE CRÉDITO Y GARANTÍAS (Millones de pesos)			
Programa 2012 <sup>1,2</sup>		Ejercido Enero-junio 2012	Cumplimiento %
<b>Otorgamiento de Crédito Sector Público</b>			
	Primer Piso		
	Segundo Piso		
<b>26,351</b>	<b>Otorgamiento de Crédito Sector Privado<sup>2</sup></b>	<b>11,287</b>	<b>42.8</b>
15,304	Primer Piso	7,456	48.7
11,047	Segundo Piso	3,831	34.7
<b>Recuperación de Cartera Sector Público</b>			
	Primer Piso		
	Segundo Piso		
<b>21,675</b>	<b>Recuperación de Cartera Sector Privado</b>	<b>11,558</b>	<b>53.3</b>
12,146	Primer Piso	7,863	64.7
9,529	Segundo Piso	3,695	38.8
<b>Financiamiento Neto Sector Público</b>			
	Primer Piso		
	Segundo Piso		
<b>4,676</b>	<b>Financiamiento Neto Sector Privado</b>	<b>(271)</b>	<b>(5.8)</b>
3,158	Primer Piso	(407)	(12.9)
1,518	Segundo Piso	136	9.0
<b>294</b>	<b>Programa de Garantías</b>	<b>138</b>	<b>46.9</b>
<b>529</b>	<b>Subsidios y Transferencias del Gobierno Federal</b>	<b>381</b>	<b>72.0</b>

1\_/ Incluye operaciones de reporto.

2\_/ Intermediarios Financieros Formales.

El Otorgamiento de Crédito así como las Recuperaciones de Cartera a la fecha de corte, no registran modificaciones al presupuesto original. Con respecto al ejercicio del presupuesto de estos conceptos, se aprecia que las Recuperaciones de Cartera superan el monto de la Colocación en 271 mdp. Por lo que corresponde al rubro de Subsidios y Transferencias, a la fecha que se informa se han recibido recursos por 381 mdp de un presupuesto de 529 mdp cifra que representa el 72.0 por ciento.

<sup>1</sup> El 1 de septiembre de 2011, el H. Consejo Directivo de la Financiera Rural en su Quincuagésima Segunda Sesión Ordinaria aprobó el Programa Operativo Anual para el ejercicio fiscal 2012.

## 2. CUMPLIMIENTO DEL PLAN NACIONAL DE DESARROLLO 2007–2012 (PND) Y PROGRAMA NACIONAL DE FINANCIAMIENTO DEL DESARROLLO 2008-2012 (PRONAFIDE)

El Plan Nacional de Desarrollo (PND) es premisa rectora del Programa Institucional 2007-2012 de la Financiera Rural conjuntamente con el Programa Sectorial de Desarrollo Agropecuario y Pesquero 2007-2012 y la Ley Orgánica de la Financiera Rural.

En concordancia con las líneas estratégicas establecidas en el PND y buscando atender los retos que la Institución tiene encomendados, el Programa Institucional 2007-2012 se encuentra alineado con los objetivos de elevar el nivel de desarrollo humano y patrimonial de los mexicanos que viven en las zonas rurales y costeras, así como converger y optimizar los programas y recursos que incrementan las oportunidades de acceso a servicios en el medio rural y reduzcan la pobreza. De igual forma, la Financiera Rural promueve la diversificación del financiamiento hacia actividades distintas a las tradicionales, a fin de integrar a las diversas ramas productivas que confluyen en el medio rural a la dinámica de crecimiento que busca impulsar la Institución.

La Institución focaliza sus esfuerzos en identificar aquellos productos que, con base en las oportunidades de mercado, vocación de los suelos y aptitudes de los productores, sean susceptibles de ser financiados, todo en cumplimiento con los objetivos establecidos en el Eje 2, Economía competitiva y generadora de empleos del PND, específicamente en la estrategia de promover la diversificación de las actividades económicas en el medio rural.

En cumplimiento con este objetivo, durante el periodo enero-junio de 2012, el 45.1 por ciento del financiamiento se destinó a financiar proyectos vinculados con actividades agropecuarias, en tanto que el otro 54.9 por ciento, corresponde a otros sectores que tienen vinculación directa y contribuyen con el desarrollo de las zonas rurales.

Adicionalmente, el Programa Institucional tiene como premisa fundamental contribuir a mejorar los ingresos de los productores, incrementar la presencia de la Institución en las zonas marginadas del país, y vincular a los productores a los procesos de agregación de valor y de mejora en la productividad a través de organización, capacitación y asistencia técnica. Estas acciones se deben generar bajo la premisa de integrar a las zonas rurales de alta y muy alta marginación a la dinámica del desarrollo nacional. En atención a esta estrategia, la Institución canalizó recursos por 847 mdp para atender a municipios de alta y muy alta marginación.

Bajo los principios de promover la competitividad del sector y elevar el bienestar de los habitantes del medio rural, nuestra Institución promueve el desarrollo de una economía competitiva y generadora de empleos en el sector rural, así como, la conformación de un sistema financiero eficiente en atención a la población que se encuentra desatendida por el sector financiero privado.

En este sentido, Financiera Rural, durante el primer semestre de 2012 destinó 2,303 mdp, es decir, el 20.4 por ciento de los recursos colocados a financiar proyectos que contribuyen a la capitalización del medio rural.

La Financiera Rural, en función de las necesidades de su mercado objetivo, mejoró y amplió su portafolio de productos, programas y servicios, buscando en todo momento garantizar una oferta de financiamiento con tasas y condiciones accesibles y competitivas para atender las necesidades del sector rural de nuestro país.

En tal sentido la Institución, a través de la vinculación con la Secretaría de Agricultura, Ganadería, Desarrollo Rural, Pesca y Alimentación (SAGARPA), continuará aprovechando programas como:

### **Programa de Apoyo a la inversión en Equipamiento e Infraestructura, en sus subprogramas:**

- Proyecto Estratégico "Trópico Húmedo".
- Proyecto Estratégico de Tecnificación del Riego.
- Componente Manejo Postproducción, que cuenta con los siguientes subcomponentes:



- Proyecto de Valor Agregado a los Agronegocios con Esquemas de Riesgo Compartido (PROVAR).
- Proyecto Estratégico para el Fortalecimiento de Infraestructura para la Movilización y Acopio de Granos y Oleaginosas (FIMAGO).
- Diversificación Productiva Sustentable.

- Agricultura Protegida.

**Programa de Prevención y Manejo de Riesgos en sus componentes:**

- Fondo para la Inducción de Inversión en Localidades de Media, Alta y Muy Alta Marginación (FOINI).
- Fondo de Profundización del Financiamiento Rural (PROFIN).

**Programa de Desarrollo de Capacidades, Innovación Tecnológica y Extensionismo Rural en su componente Apoyo a la Cadena Productiva, de los productores de Maíz y Frijol, (PROMAF).**

Asimismo, con la Secretaría de la Reforma Agraria se dará continuidad al Programa Joven Emprendedor Rural y Fondo de Tierras.

Además, se lleva la operación de Fondos con la Secretaría de Economía, los cuales son:

- Fondo de Garantías Líquidas para el Sector Turístico Rural.
- Programa de Garantías Líquidas para el Financiamiento a Proyectos Productivos Rurales y Agroindustriales a través de Cajas Solidarias.
- Fondo Mutual de Garantías Líquidas para Migrantes.
- Fondo de Apoyo de Equipamiento del Sector Secundario y Terciario en el Medio Rural.

También se lleva el Fondo para la Inclusión Financiera del Sector Forestal (FOSEFOR) de la Comisión Nacional Forestal (CONAFOR).

Los resultados obtenidos, al cierre de junio del 2012, permiten observar que Financiera Rural continúa consolidándose como un mecanismo eficiente de canalización de recursos crediticios, asistencia técnica, capacitación y asesoría en el sector rural, propiciando condiciones para el mejoramiento del nivel de vida en el mismo, en beneficio de los productores. Por ello, durante el 2012 permanecerá dentro de un proceso de mejora continua, revisando y adecuando su infraestructura operativa para cumplir cabalmente con su objeto, en apego a los compromisos establecidos en los planes y programas federales en los cuales se enmarca.

**Asignación de Recursos para los Programas**

PROGRAMAS SUJETOS A REGLAS DE OPERACIÓN (Millones de pesos)			
Concepto	Monto original 2012	Monto modificado 2012	Monto programado a junio 2012
Reducción de Costos Acceso al Crédito (FR)	46	46	28
Garantías Líquidas	294	294	138
Constitución y Operación de Unidades de Promoción de Crédito	127	127	186
Programa Integral de Formación, Capacitación y Consultoría para los Productores e Intermediarios Financieros Rurales (IFR) (PIFCCPIFR)	63	63	29
<b>Total</b>	<b>530</b>	<b>530</b>	<b>381</b>

En el rubro de Subsidios y Transferencias, se recibieron 381 mdp, monto que considera la ampliación líquida autorizada por 100 mdp para el programa de Constitución y Operación de Unidades de Promoción de Crédito, recibidos en el mes de junio.

Durante noviembre y diciembre 2007 se crearon las “Reglas de Operación de los Programas de Apoyo de Financiera Rural para Acceder al Crédito y Fomentar la Integración Económica y Financiera para el Desarrollo Rural”, tomando como referencia los siguientes programas: “Programa de Apoyo para Facilitar el Acceso al Financiamiento Rural”, “Programa Integral de Formación, Capacitación y Consultoría para Productores e Intermediarios Financieros Rurales” y el “Fondo de Garantías Líquidas” operados en el ejercicio fiscal 2007.

Una vez obtenida la autorización y el dictamen favorable de las “Reglas de Operación de los Programas de Apoyo de Financiera Rural para Acceder al Crédito y Fomentar la Integración Económica y Financiera para el Desarrollo Rural” por parte de la SHCP y la Comisión Federal de Mejora Regulatoria, el 30 de diciembre de 2007 fueron publicadas en el Diario Oficial de la Federación.

Dichas Reglas de Operación fueron modificadas principalmente para precisar los apoyos de Reducción de Costos de Acceso al Crédito y la presentación por parte de los beneficiarios de los recibos de apoyos otorgados. Esta modificación se publicó en el DOF el 24 de diciembre de 2008.

El 11 de junio del 2009, se publicó la segunda modificación a las Reglas de Operación, en general se ajustó la población objetivo, se eliminaron 2 solicitudes de apoyo, adicionalmente por programa se realizaron adecuaciones específicas.

Posteriormente, el 31 de diciembre de 2009, se publicó la tercera modificación a las Reglas de Operación, se agregaron 3 apoyos y adicionalmente se realizaron adecuaciones específicas por programa.

El 15 de julio de 2010 se publicó la cuarta modificación a las Reglas de Operación, en general se ajustaron definiciones, se agregaron 3 apoyos en el Programa de Reducción de Costos de Acceso, y en los demás programas se realizaron adecuaciones específicas.

El 29 de diciembre de 2010 se publicó la quinta modificación a las Reglas de Operación, redefiniendo el objetivo general y se agruparon por cada programa los objetivos específicos, adicionalmente por programa se realizaron adecuaciones en algunos apoyos.

El 20 de septiembre de 2011 se publicó la sexta modificación a las Reglas de Operación mediante las cuales se adicionó el Apoyo para el pago de Avalúos en el Programa de Reducción de Costos de Acceso al Crédito; se especificaron las definiciones con respecto a los FONDOS con el propósito de incrementar la colocación de la cartera crediticia, cubrir la pérdida esperada y atender un mayor número de productores en zonas de media, alta y muy alta marginación, separándolo en dos modalidades: Fondo de Garantías Líquidas y Fondo Mutual de Garantías Líquidas y se actualizaron los datos telefónicos para quejas y denuncias.

Por último, el 27 de diciembre de 2011 se publicó la séptima modificación a las Reglas de Operación que entraron en vigor el 1 de enero de 2012 destacando:

- la integración de la mecánica operativa de cada uno de los programas y el objetivo de cada uno de los componentes;
- se integra la información más importante sobre los apoyos y servicios,
- se generan criterios de elegibilidad que acompañan a los requisitos que incluyen la priorización-selección conforme a criterios que buscan fomentar la atención a pequeños productores, zonas marginadas, actividades prioritarias, entre otras, así como el puntaje para cada uno de ellos, entre otros aspectos.

Al 30 de junio del 2012 se tienen los siguientes avances:

## AVANCES DE LOS PROGRAMAS

Programa / Componente	No. solicitudes autorizadas	Beneficiarios	Monto ejercido (Mdp)
Garantías Líquidas	93	603	35
Programa Integral de Formación, Capacitación y Consultoría para Productores e IFR (PIFCCPIFR)	549	21,426	7
Constitución y Operación de Unidades de Promoción de Crédito	414	36,857	107
Reducción de Costos Acceso al Crédito (FR)	135	1,353	2
<b>Total</b>	<b>1,191</b>	<b>60,239</b>	<b>151</b>

En el periodo reportado, se ha ejercido el 39.6 por ciento del total programado. El avance del Programa de Garantías Líquidas fue de 25.4 por ciento. Del Programa Integral de Formación y Capacitación y Consultoría para Productores e IFR (PIFCCPIFR) se ejerció el 24.1 por ciento, mientras que del Programa de Constitución de Operación de Unidades de Promoción de Crédito se ejerció el 57.5 por ciento. Finalmente del Programa de Reducción de Costos de Acceso al Crédito fue del 7.1 por ciento.

## Metas Programáticas

En lo que se refiere a las metas programáticas, se tienen los siguientes avances:

## METAS PROGRAMÁTICAS

Apoyos crediticios	Programa original 2012	Programa modificado 2012	Programa ejercido a junio 2012
<b>Programa Integral de Formación Capacitación y Consultoría para Productores e Intermediarios Financieros Rurales</b>			
Tasa de crecimiento del crédito de FR colocado a través de empresas de servicios financieros	6.0	6.0	1.7
Porcentaje del crédito asociado de los apoyos con respecto al crédito colocado de FR	4.0	4.0	0.0
Nivel de satisfacción de los productores que reciben apoyos de capacitación y consultoría	95.0	95.0	87.5
Porcentaje de PS certificados respecto a los PS acreditados en la red	15.0	15.0	3.9
Total de beneficiarias mujeres	35.0	35.0	35.8
Total de beneficiarios indígenas	2.5	2.5	8.5
<b>Programa para la Constitución y Operación de Unidades de Promoción de Crédito</b>			
Nivel promedio del fortalecimiento de capacidades productivas con los apoyos recibidos	9.5	9.5	9.3
Beneficiarios atendidos oportunamente del Programa	80.0	80.0	100.0
Total de beneficiarias mujeres	35.0	35.0	35.6
Total de beneficiarios indígenas	2.5	2.5	7.8
<b>Programa para la Constitución de Garantías Líquidas</b>			
Porcentaje del crédito asociado por el Programa para la Constitución de Garantías Líquidas, respecto del crédito otorgado por Financiera Rural	5.5	5.5	25.7
Satisfacción de los beneficiarios que constituyen garantías líquidas	95.0	95.0	100.0
Porcentaje de cobertura incrementada	5.0	5.0	74.7
Total de beneficiarias mujeres	35.0	35.0	12.5
Total de beneficiarios indígenas	2.5	2.5	0.1
<b>Programa de Reducción de Costos de Acceso al Crédito</b>			
Proporción del crédito total de FR apoyado con reducción de costos	16.0	16.0	1.3
Nivel de satisfacción de los beneficiarios respecto al apoyo recibido del Programa de Reducción de Costos de Acceso al Crédito	95.0	95.0	100.0
Porcentaje de Cobertura Incrementada del Programa de Reducción de Costos	5.0	5.0	57.7
Total de beneficiarias mujeres	35.0	35.0	47.1
Total de beneficiarios indígenas	2.5	2.5	0.2

## Recursos Financiados a Actividades Vinculadas con el Medio Rural

Al cierre del mes de junio de 2012, la demanda de recursos por parte de los productores rurales permitió alcanzar una colocación de recursos por 11,287 mdp, lo que representa un avance de 120.2 por ciento de lo programado.

### METAS FÍSICAS

Programa 2012		Ejercido Enero-junio 2012	Cumplimiento %
14,421	Créditos a Otorgar	14,820	102.8
488,109	Cabezas Financiadas	197,364	40.4

### Créditos Otorgados

El número de créditos otorgados durante el primer semestre de 2012 (14,820) representó un avance del 102.8 por ciento de la meta programada para el ejercicio; lo anterior considera la oportuna atención, tanto a nuestros acreditados directos como a las diferentes empresas de intermediación financiera que ponen el crédito en manos de los productores.

### Cabezas Financiadas

En cuanto al financiamiento destinado al sector ganadero, y con base en la información obtenida del Sistema Central de Crédito, durante el primer semestre de 2012 se han canalizado recursos que impactan en 197,364 cabezas de ganado, lo que representó un avance del 40.4 por ciento respecto de la meta programada para el ejercicio.

### Saldos de Cartera Total y Vencida

#### CARTERA VENCIDA Y CARTERA TOTAL DICIEMBRE 2011 Y JUNIO 2012 (Millones de pesos)

Cartera vencida		Cartera total <sup>1_/</sup>		Índice de morosidad		Variación porcentual		Variación absoluta	
Dic-11	Jun-12	Dic-11	Jun-12	Dic-11	Jun-12	C.Ven Jun/Dic	C.Tot Jun/Dic	C.Ven Jun/Dic	C.Tot Jun/Dic
751	724	16,883	16,351	4.4%	4.4%	-3.6%	-3.1%	-27	-532

<sup>1\_/</sup> Incluye reporto.

El saldo de la cartera a junio de 2012 ascendió a 16,351 mdp, lo que representa una disminución de 532 mdp (3.1 por ciento) respecto a la registrada al cierre de 2011. Sin embargo, el comportamiento del saldo crediticio se encuentra en estricta consonancia con la evolución del ciclo productivo agrícola y los periodos de comercialización, lo cual genera que su valor sea considerablemente mayor durante los meses finales del año (octubre, noviembre y diciembre).

Es por ello que una evaluación más pertinente de la acción de la Financiera Rural debe tomar en cuenta los patrones estacionales de la actividad económica y, por tanto, se debe comparar el desempeño de los indicadores con respecto al mismo periodo de años anteriores (junio y junio) y no contra periodos distintos (junio y diciembre). Si se realiza una comparación más pertinente, se tiene que el monto del saldo registrado en junio de 2012 tuvo un incremento de 8.3 por ciento con respecto a junio de 2011 (15,101 mdp)

**Gráfica 1. Saldo de cartera: Financiera Rural 2010-2012**

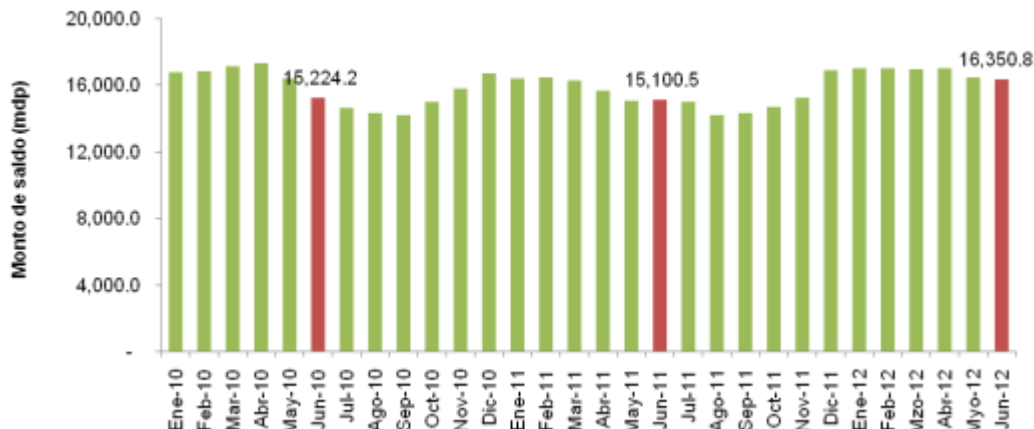

El comportamiento cíclico descrito anteriormente también se presenta en otras variables asociadas al crédito como es el caso del Índice de Morosidad. Al compararse el valor de este indicador registrado a junio de 2012 con respecto al valor de cierre de 2011, no se muestran cambios porcentuales (4.4 vs 4.4), lo cual es inadecuado por los esfuerzos que ha llevado a cabo la Institución para disminuir el valor de este indicador. No obstante, el valor de este indicador tiene una disminución importante si se compara con respecto al valor de junio de 2011 (7.1 por ciento)

**Gráfica 2 Índice de Morosidad: Financiera Rural 2010-2012**

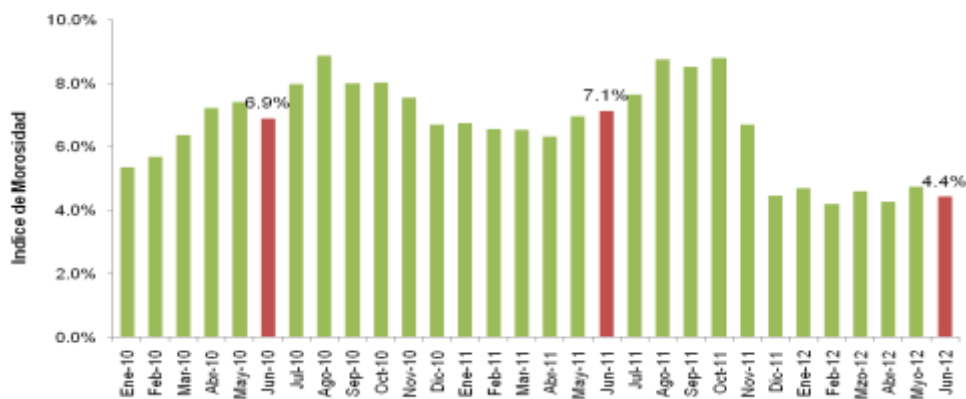

### 3. GASTO CORRIENTE Y DE INVERSIÓN ENERO-JUNIO 2012

#### GASTO CORRIENTE Y DE INVERSIÓN (Millones de pesos)

Programa 2012		Ejercido Enero-junio 2012	Cumplimiento %
<b>1,206</b>	<b>Gasto Corriente</b>	<b>502</b>	<b>41.6</b>
642	Servicios Personales	313	48.8
12	Materiales y Suministros	3	25.0
552	Servicios Generales	186	33.7
	Otros		
<b>40</b>	<b>Inversión Física</b>	<b>3</b>	<b>7.5</b>
9	Bienes Muebles, Inmuebles e Intangibles	0	0.0
31	Inversión pública	3	9.7
	Otros		
<b>1,246</b>	<b>Total de Gasto Corriente e Inversión</b>	<b>505</b>	<b>40.5</b>

Al mes de junio, el ejercicio de Gasto Corriente ascendió a 502 mdp cifra que representa el 41.6 por ciento de avance respecto al programa anual. Al mismo periodo la Inversión Física mostró un ejercicio de 3 mdp cifra que representa el 7.5 por ciento con respecto del programa anual.

El programa autorizado 2012 para el Gasto Corriente asciende a 1,206 mdp, correspondiendo al capítulo 1000 Servicios Personales 642 mdp, al capítulo 2000 Materiales y Suministros 12 mdp y al capítulo 3000 Servicios Generales 552 mdp.

### Inversiones Físicas

Por lo que refiere a la Inversión Física, se autorizó un presupuesto de 40 mdp de los cuales 9 mdp corresponden al capítulo 5000 Bienes Muebles, Inmuebles e Intangibles y 31 mdp para el capítulo 6000 Inversión Pública.

### Programa Nacional de Reducción del Gasto Público

PROGRAMA NACIONAL DE REDUCCIÓN DEL GASTO PÚBLICO 2012 (Millones de pesos)			
Capítulo	Medida	Numeral	Monto 2012
1000	Reducción del 1.5 por ciento al presupuesto asociado a los servicios personales de estructura de mando.	8	0.2
1000	Reducción del 2.5 por ciento al presupuesto asociado a los servicios personales de la oficialía mayor o equivalente.	9	2
1000	Reducción del 2.5 por ciento en el inventario y plantilla de plazas.	10	13 Plazas
2000 y 3000	Reducción del 6 por ciento del presupuesto de gasto de operación, de la oficialía mayor o equivalente.	15	N/A
2000 y 3000	Reducción del 6 por ciento a diversos conceptos de gasto.	16	2
2000 y 3000	Reducción del 5 por ciento a diversos conceptos de gasto.	18	1
7000	Reducción del 4 por ciento en gastos de operación de los Programas Sujetos a Reglas de Operación.	19	2
5000	Gasto en Bienes Muebles, Inmuebles e Intangibles.	26 Orig.	2
<b>Total</b>			<b>9</b>

Para el ejercicio fiscal 2012, la SHCP a través del oficio 307-A.-2255 de fecha 17 de mayo de 2012 emitió los Lineamientos Específicos del Programa Nacional de Reducción del Gasto Público para el Ejercicio Fiscal 2012, donde instruye las reducciones a Servicios Personales, Gasto Administrativo y de Operación, Gastos indirectos a los Programas de Subsidios y Gasto de Inversión.

### 4. CONTINGENCIAS POR CRÉDITO Y GARANTÍAS

CONTINGENCIAS POR CRÉDITO Y GARANTÍAS (Millones de pesos)	
	Saldo a junio de 2012
<b>Pasivos Avalados por el Gobierno Federal</b>	
<b>Cartera Crediticia sujeta a Calificación</b>	<b>15,534</b>
<b>Partidas fuera de balance sujetas a riesgo crediticio</b>	
Avales	
Créditos Irrevocables	
Garantías Otorgadas	
Otros	
<b>Estimaciones Preventivas para Riesgos Crediticios</b>	<b>984</b>

## 5. CONTINGENCIAS LABORALES

CONTINGENCIAS LABORALES (Millones de pesos)	
	Saldo a junio de 2012
<b>Obligaciones laborales por pensiones y primas de antigüedad</b>	<b>0.4</b>
Inversión de fondos para beneficios laborales al retiro	0
Otros activos derivados de planes de beneficio laborales al retiro	0
Provisiones para obligaciones laborales al retiro	14
Obligaciones adicionales por beneficios laborales al retiro	0
Ajustes por obligaciones laborales al retiro	0
<b>Obligaciones laborales por otros beneficios posteriores al retiro</b>	<b>0</b>
Inversión de fondos para beneficios laborales al retiro	0
Otros activos derivados de planes de beneficio laborales al retiro	0
Provisiones para obligaciones laborales al retiro	0
Obligaciones adicionales por beneficios laborales al retiro	0
Ajustes por obligaciones laborales al retiro	0

La Reserva para Obligaciones Laborales por Pensiones y Primas de Antigüedad para aplicarse durante el ejercicio 2012 conforme al último estudio actuarial realizado en diciembre del ejercicio 2011 fue de 1 mdp, proyectándose un saldo acumulado al cierre del ejercicio 2012 por este concepto por la cantidad de 6 mdp. Por otra parte, por el periodo de enero a junio del presente ejercicio se han erogado 0.4 mdp.

Referente a las Obligaciones Laborales al Retiro y de acuerdo al último estudio actuarial realizado, la reserva contable a aplicarse en el ejercicio 2012 es de 27 mdp, lo que nos dará al final del ejercicio un saldo acumulado por 62 mdp. Es importante señalar que el importe erogado por este concepto durante el periodo correspondiente de enero al mes de junio fue de 14 mdp.

Actualmente, se continuó con la determinación de la contingencia laboral de 4 mdp para el eventual pago de obligaciones laborales por juicio, ya que se encuentran en trámite 26 juicios interpuestos en contra de la Financiera Rural por supuestos despidos injustificados y solidaridad patronal, mismos que corresponden a personal que prestó sus servicios en la Financiera Rural, a un fideicomiso externo (FIDEVER), así como a empresas externas a la Institución (Soluciones Integrales Corporativas, S.A. de C.V., Vasa Holding Company, S.A. de C.V., Consejo de Seguridad Privada, S.A. de C.V., Multiproductos de Seguridad Privada, S.A. de C.V. y ZLB Universal México, S. de R.L. de C.V.).

Cabe precisar que la reserva que se tiene para cubrir alguna contingencia laboral, no se ha utilizado a la fecha, y sólo se realizará si fuera el caso que se dictara un laudo condenatorio de pago hacia la Financiera Rural por parte de las juntas laborales.

## XVIII. PRESTACIONES QUE PERCIBEN LOS SERVIDORES PÚBLICOS

De conformidad con lo establecido en el artículo 25 del Decreto de Presupuesto de Egresos de la Federación para el Ejercicio Fiscal 2012, se informa sobre las prestaciones a favor de los servidores públicos correspondientes al periodo julio-septiembre de 2012.

**CUADRO 1**  
**PRESTACIONES QUE PERCIBEN LOS SERVIDORES PÚBLICOS**  
Resumen por Ramo Administrativo  
Julio-septiembre de 2012  
(Cifras en pesos)

Ramo / Entidad	Sector Central	Órganos Administrativos Desconcentrados	Entidades	Total
<b>TOTAL</b>	<b>9,179,809,041.19</b>	<b>5,492,531,516.75</b>	<b>52,101,066,431.75</b>	<b>66,773,406,989.69</b>
02 Presidencia de la República	95,243,144.12	--	--	95,243,144.12
04 Gobernación	32,237,165.91	108,360,469.81	13,893,590.21	154,491,225.93
05 Relaciones Exteriores	53,515,897.32	1,780,235.87	--	55,296,133.19
06 Hacienda y Crédito Público	123,171,295.73	540,123,611.01	821,230,746.17	1,484,525,652.91
07 Defensa Nacional	745,213,738.34	--	14,603,203.19	759,816,941.53
08 Agricultura, Ganadería, Desarrollo Rural, Pesca y Alimentación	249,757,859.05	58,719,315.67	253,804,361.87	562,281,536.59
09 Comunicaciones y Transportes	19,122,173.46	182,179,547.99	905,170,857.37	1,106,472,578.82
10 Economía	61,456,856.79	16,568,326.03	139,174,647.53	217,199,830.35
11 Educación Pública	4,667,072,764.95	1,210,763,908.37	3,912,485,162.25	9,790,321,835.57
12 Salud	136,303,038.52	91,805,752.08	680,175,046.63	908,283,837.23
13 Marina	2,336,917,812.69	--	--	2,336,917,812.69
14 Trabajo y Previsión Social	80,608,801.52	8,821,774.49	92,051,763.51	181,482,339.52
15 Reforma Agraria	16,222,944.50	22,454,652.00	36,131,377.00	74,808,973.50
16 Medio Ambiente y Recursos Naturales	88,559,941.28	329,453,397.00	86,762,050.44	504,775,388.72
17 Procuraduría General de la República	267,484,449.36	--	2,978,331.64	270,462,781.00
18 Energía	15,846,622.91	8,094,528.28	15,165,059,153.75	15,189,000,304.94
20 Desarrollo Social	70,750,675.35	11,738,650.12	243,510,398.91	325,999,724.38
21 Turismo	14,544,920.75	10,315,517.31	83,737,782.07	108,598,220.13
25 Previsiones y Aportaciones para los Sistemas de Educación Básica, Normal, Tecnológica y de Adultos	--	1,670,547,593.42	--	1,670,547,593.42
27 Función Pública	34,080,976.38	--	--	34,080,976.38
31 Tribunales Agrarios	20,347,346.26	--	--	20,347,346.26
36 Seguridad Pública	47,072,030.05	1,220,804,237.30	--	1,267,876,267.35
37 Consejería Jurídica del Ejecutivo Federal	4,278,585.95	--	--	4,278,585.95
38 Consejo Nacional de Ciencia y Tecnología	--	--	362,559,056.55	362,559,056.55
Instituto Mexicano del Seguro Social	--	--	27,082,009,923.66	27,082,009,923.66
Instituto de Seguridad y Servicios Sociales de los Trabajadores del Estado	--	--	2,205,728,979.00	2,205,728,979.00

Fuente: Secretaría de Hacienda y Crédito Público, con información reportada por las dependencias y entidades de la Administración Pública Federal.



**CUADRO 2**  
**PRESTACIONES QUE PERCIBEN LOS SERVIDORES PÚBLICOS**  
Resumen por Tipo de Prestación  
Julio-septiembre de 2012  
(Cifras en pesos)

Concepto	Sector Central	Órganos Administrativos Desconcentrados	Entidades	Total
<b>TOTAL</b>	<b>9,179,809,041.19</b>	<b>5,492,531,516.75</b>	<b>52,101,066,431.75</b>	<b>66,773,406,989.69</b>
<b>1. Remuneraciones Ordinarias</b>	<b>7,993,615,193.21</b>	<b>4,889,148,215.20</b>	<b>39,930,277,421.15</b>	<b>52,813,040,829.56</b>
<b>1.1 Seguridad Social</b>	<b>1,630,388,308.18</b>	<b>1,739,519,127.26</b>	<b>8,427,770,037.10</b>	<b>11,797,677,472.54</b>
Aportaciones al FOVISSSTE	367,013,732.31	415,340,906.91	455,471,368.13	1,237,826,007.35
Aportaciones al IMSS	--	46,992.02	4,196,719,703.91	4,196,766,695.93
Aportaciones al INFONAVIT	--	157,258.17	1,159,082,435.23	1,159,239,693.40
Aportaciones al ISSFAM	75,896,238.00	--	--	75,896,238.00
Aportaciones al ISSSTE	476,754,668.65	857,863,101.69	913,041,877.73	2,247,659,648.07
Aportaciones al Sistema de Ahorro para el Retiro	141,773,323.30	165,145,901.07	811,428,634.38	1,118,347,858.75
Aportaciones de seguridad social militar	208,516,177.39	--	--	208,516,177.39
Cesantía en edad avanzada y vejez	341,556,344.64	271,197,693.16	865,135,912.66	1,477,889,950.46
Depósitos para el ahorro solidario	18,877,823.89	29,767,274.24	26,890,105.06	75,535,203.19
<b>1.2 Prestaciones por disposición de Ley</b>	<b>2,537,061,989.15</b>	<b>754,737,147.55</b>	<b>5,505,526,296.15</b>	<b>8,797,325,432.85</b>
Aguinaldo o gratificación de fin de año	33,352,805.70	5,925,204.36	2,039,029,482.58	2,078,307,492.64
Asignaciones de técnico	90,082,482.00	--	--	90,082,482.00
Asignaciones de técnico especial	186,894.00	--	--	186,894.00
Asignaciones de vuelo	16,043,448.00	--	--	16,043,448.00
Prima de antigüedad	1,388,826,144.62	480,164,908.65	1,132,633,511.01	3,001,624,564.28
Prima de vacaciones y dominical	984,049,613.76	203,639,592.07	2,183,095,592.97	3,370,784,798.80
Prima quinquenal por años de servicios efectivos prestados	24,520,601.07	65,007,442.47	150,767,709.59	240,295,753.13
<b>1.3 Prestaciones de retiro y de seguros a favor de las personas</b>	<b>900,726,086.38</b>	<b>1,249,821,888.15</b>	<b>6,648,813,479.17</b>	<b>8,799,361,453.70</b>
Cuotas para el fondo de trabajo del personal militar	172,796,637.96	--	--	172,796,637.96
Fondo de ahorro	55,477,242.88	20,207,624.03	6,206,453,877.06	6,282,138,743.97
Fondo de Retiro de los Trabajadores de la Educación	798,420.22	--	--	798,420.22
Fondo Nacional Capitalizable	--	517,197.12	13,535,713.44	14,052,910.56
Seguro colectivo de retiro	63,670,615.13	30,124,180.12	14,151,250.54	107,946,045.79
Seguro de gastos médicos mayores	78,568,684.46	130,357,413.93	97,595,401.24	306,521,499.63
Seguro de responsabilidad civil	6,563,159.88	8,180,076.78	7,795,100.38	22,538,337.04
Seguro de separación individualizado	318,062,522.24	466,821,767.93	188,985,690.62	973,869,980.79
Seguro de vida institucional	203,492,739.35	593,515,539.32	120,123,808.85	917,132,087.52
Otros seguros	1,296,064.26	98,088.92	172,637.04	1,566,790.22
<b>1.4 Prestaciones de Condiciones Generales, Contratos Colectivos y Otras</b>	<b>2,925,438,809.50</b>	<b>1,145,070,052.24</b>	<b>19,348,167,608.73</b>	<b>23,418,676,470.47</b>
Acreditación al personal docente por años de estudio de licenciatura	62,447.90	--	--	62,447.90
Acreditación por años de servicio en la docencia	--	1,642,872.37	4,811,359.18	6,454,231.55
Acreditación por titulación en la docencia	5,039.58	1,004,318.99	674,502,671.27	675,512,029.84
Actividades culturales, sociales y deportivas	62,039,259.99	13,660,359.80	1,131,045,206.17	1,206,744,825.96
Actividades docentes, de enseñanza y de investigación	--	--	810,914.55	810,914.55
Ajuste de calendario	142,947.80	1,584,411.96	185,684,058.96	187,411,418.72
Alimentación e higiene del CENDI	170,031.64	--	204,477.64	374,509.28
Anteojos, lentes, aparatos ortopédicos, auditivos, silla de ruedas y prótesis	7,967,370.05	7,987,972.93	44,193,700.82	60,149,043.80
Apoyo a la docencia	48,276,962.22	230,124,325.21	--	278,401,287.43
Apoyo para gastos funerarios	890,721.00	2,150,320.46	32,845,275.07	35,886,316.53
Asiduidad	--	1,340,762.56	2,453,654.76	3,794,417.32
Asignación pedagógica específica y/o docente genérica	5,290,333.28	--	--	5,290,333.28
Asignaciones para el apoyo a la economía familiar	422,941,244.19	336,168,989.96	2,552,757,745.23	3,311,867,979.38
Asignaciones por radicación en el extranjero	3,152,907.80	--	537,871.96	3,690,779.76
Ayuda económica por uso de vehículo	5,947,199.01	6,750,871.02	61,923,394.42	74,621,464.45
Ayuda gastos de educación	--	28,267,125.43	24,520.50	28,291,645.93
Ayuda para juguetes	--	--	2,000.00	2,000.00
Ayuda para libros	351,814.03	--	689,165,461.54	689,517,275.57

**CUADRO 2**  
**PRESTACIONES QUE PERCIBEN LOS SERVIDORES PÚBLICOS**  
Resumen por Tipo de Prestación  
Julio-septiembre de 2012  
(Cifras en pesos)

Concepto	Sector Central	Órganos Administrativos Desconcentrados	Entidades	Total
Ayuda para uniformes y útiles escolares	13,712,957.23	2,562,289.74	81,701,771.68	97,977,018.65
Ayuda por lactancia	--	--	2,109,446.02	2,109,446.02
Ayuda por titulación	395,339.67	575,664.71	6,116,523.82	7,087,528.20
Becas	29,829,440.00	3,158,100.77	86,318,188.40	119,305,729.17
Becas a los hijos de trabajadores	11,172,040.00	262,900.00	4,689,705.08	16,124,645.08
Bienestar social	--	--	1,629,712.00	1,629,712.00
Compensación adicional al sueldo	--	--	301,342.13	301,342.13
Compensación docente de fin de año	456,057.34	--	--	456,057.34
Compensación por fidelidad	--	--	255,299,333.00	255,299,333.00
Compensación por servicios eventuales y especiales	6,422,225.89	755,416.63	54,867,284.68	62,044,927.20
Compensación por vida cara	903.10	--	431,013,245.44	431,014,148.54
Compensaciones de servicios	54,978,121.14	--	--	54,978,121.14
Coordinación docente y/o académica	--	159,007.70	1,533,000.00	1,692,007.70
Desarrollo y capacitación de los servidores públicos	297,314,218.75	281,771,667.68	193,451,263.68	772,537,150.11
Día de la madre	4,151,179.61	612,077.90	5,329,011.25	10,092,268.76
Día de la secretaria	--	1,080.00	264,277.89	265,357.89
Día de reyes	65,962.70	1,716.52	1,472,392.49	1,540,071.71
Día del cumpleaños del trabajador	--	--	70,944.00	70,944.00
Día del maestro	81,245.25	47,137.86	438,850.00	567,233.11
Día del niño	820,140.77	22,733.00	2,619,138.88	3,462,012.65
Día del padre	184,339.28	--	3,163.53	187,502.81
Día del trabajador institucional	2,552,098.64	2,170,313.07	1,012,924.12	5,735,335.83
Día del trabajo	--	--	573,844.79	573,844.79
Dote matrimonial y por maternidad	300,174.73	151,833.41	2,026,433.55	2,478,441.69
Eventos a favor de los hijos de trabajadores	2,128,066.83	974,765.28	1,114,260.46	4,217,092.57
Fondo de ayudas mutuas	--	--	3,123.83	3,123.83
Fondo de habitación y servicios sociales	--	--	20,493,626.00	20,493,626.00
Fondo de previsión	--	--	4,101,775.00	4,101,775.00
Guardería o estancia infantil	2,074,932.99	1,644,752.27	18,883,134.77	22,602,820.03
Incentivo grupal	--	--	312,616,024.00	312,616,024.00
Instrucción y bibliotecas	--	--	2,007,099.00	2,007,099.00
Licencia de manejo	252,602.82	24,127.18	44,901.77	321,631.77
Material didáctico	80,220,606.63	21,022,192.39	59,793,278.64	161,036,077.66
Medidas de fin de año	276,300.00	--	13,162,654.00	13,438,954.00
Organización escolar	286,032.66	156,652,854.84	--	156,938,887.50
Pagos por otras prestaciones sociales y económicas	1,605,936,091.82	41,568,836.22	12,270,927,986.12	13,918,432,914.16
Prima de perseverancia	254,589,453.16	--	--	254,589,453.16
Ropa, útiles, instrumentos y material de trabajo	--	--	11,678,942.85	11,678,942.85
Servicios médicos	--	248,254.38	117,865,569.95	118,113,824.33
Uniformes deportivos	--	--	1,671,123.84	1,671,123.84
<b>2. Remuneraciones Extraordinarias</b>	<b>1,186,193,847.98</b>	<b>603,383,301.55</b>	<b>12,170,789,010.60</b>	<b>13,960,366,160.13</b>
<b>2.1 Estímulos</b>	<b>762,615,700.05</b>	<b>439,835,668.91</b>	<b>9,185,146,473.03</b>	<b>10,387,597,841.99</b>
Actualización científica	--	158,052.63	--	158,052.63
Asistencia	--	--	2,013,850,656.76	2,013,850,656.76
Comisión Nacional de Auxilios	--	--	11,676,150.00	11,676,150.00
Desempeño docente	148,522,129.80	45,840,754.28	651,403,539.66	845,766,423.74
Desempeño y productividad	40,838,682.22	24,180,557.52	638,350,095.99	703,369,335.73
Empleado del mes	3,720,462.07	5,998,907.36	21,660,389.84	31,379,759.27
Gratificación	--	--	53,657.81	53,657.81
Incentivo laboral	9,753,902.05	--	--	9,753,902.05
Investigadores y especialistas	--	--	5,705,339.20	5,705,339.20
Médicos, enfermeras y odontólogos	4,357,782.00	--	404,443.08	4,762,225.08

**CUADRO 2**  
**PRESTACIONES QUE PERCIBEN LOS SERVIDORES PÚBLICOS**  
Resumen por Tipo de Prestación  
Julio-septiembre de 2012  
(Cifras en pesos)

Concepto	Sector Central	Órganos Administrativos Desconcentrados	Entidades	Total
Nota buena	14,035,241.50	85,120.77	554,178.38	14,674,540.65
Notas de mérito	--	525,776.20	--	525,776.20
Por años de servicio	94,677,509.00	31,281,759.05	3,115,709,925.36	3,241,669,193.41
Por metas	--	--	290,968.42	290,968.42
Por proyecto	--	--	42,074,789.46	42,074,789.46
Por trabajo en campo	--	--	362,161.92	362,161.92
Premio especial	1,968.00	--	--	1,968.00
Premios, estímulos y recompensas	2,540,402.27	165,038,797.96	23,324,310.24	190,903,510.47
Productividad y eficiencia	43,947,155.03	23,579,425.59	235,640,648.37	303,167,228.99
Puntualidad	400,220,466.11	143,146,517.55	2,424,085,218.54	2,967,452,202.20
<b>2.2 Pago de horas extras y días de descanso</b>	<b>41,794,986.95</b>	<b>123,691,008.03</b>	<b>2,092,411,630.41</b>	<b>2,257,897,625.39</b>
Compensación por celebración de sorteos	--	--	3,036,477.75	3,036,477.75
Compensación por laborar domingos o días de descanso	--	--	54,153,942.00	54,153,942.00
Compensación provisional compactable	11,153,494.25	6,197,041.80	--	17,350,536.05
Controles remotos	--	--	57,500.00	57,500.00
Días de descanso obligatorio	73,601.89	6,854,170.69	149,849,123.38	156,776,895.96
Días económicos	19,124,064.99	2,456,903.31	31,397,505.48	52,978,473.78
Días festivos	--	22,872.33	43,935.20	66,807.53
Guardias	--	--	134,338,273.95	134,338,273.95
Horas extras	11,443,825.82	108,160,019.90	763,421,271.81	883,025,117.53
Jornada discontinua, horario compactado o rotatorio	--	--	900,484,355.22	900,484,355.22
Medias horas	--	--	35,803.77	35,803.77
Pago incapacidad	--	--	304,332.66	304,332.66
Spots	--	--	3,220.00	3,220.00
Suplencia y trabajos especiales	--	--	54,141,651.84	54,141,651.84
Turno opcional	--	--	1,144,237.35	1,144,237.35
<b>2.3 Pago por riesgo laboral</b>	<b>121,510,618.77</b>	<b>3,718,850.44</b>	<b>527,970,844.21</b>	<b>653,200,313.42</b>
Compensación por laborar en zonas insalubres	1,137,148.50	3,718,850.44	217,029,229.18	221,885,228.12
Compensación por riesgos profesionales	91,350,567.22	--	257,297,234.94	348,647,802.16
Compensación por zona marginada	--	--	1,677,519.69	1,677,519.69
Pago por riesgo	29,022,903.05	--	--	29,022,903.05
Riesgo de trabajo	--	--	10,409,924.19	10,409,924.19
Subsidio por zona aislada	--	--	41,556,936.21	41,556,936.21
<b>2.4 Pagos por antigüedad, finiquitos y liquidaciones</b>	<b>260,272,542.21</b>	<b>36,137,774.17</b>	<b>365,260,062.95</b>	<b>661,670,379.33</b>
Compensaciones de servicios	13,335,249.98	--	--	13,335,249.98
Finiquito	--	5,882,711.30	237,147,073.85	243,029,785.15
Gratificación por jubilación	194,062,820.83	26,220,606.22	51,715,525.60	271,998,952.65
Gratificación por renuncia	16,395,029.94	7,820.24	2,415,871.08	18,818,721.26
Incapacidad permanente	15,110,640.22	2,127,355.27	--	17,237,995.49
Pago por renuncia	--	80,734.04	120,561.02	201,295.06
Pensión vitalicia de retiro	--	--	25,532.27	25,532.27
Prestaciones de retiro	21,368,801.24	--	59,572,218.54	80,941,019.78
Prima de antigüedad	--	1,818,547.10	14,263,280.59	16,081,827.69

Fuente: Secretaría de Hacienda y Crédito Público, con información reportada por las dependencias y entidades de la Administración Pública Federal.

## XIX. FIDEICOMISOS SIN ESTRUCTURA ORGÁNICA (NO SON ENTIDAD PARAESTATAL)<sup>1</sup>

La Ley Federal de Presupuesto y Responsabilidad Hacendaria (LFPRH), dispone en el artículo 9, quinto párrafo, que la unidad responsable de la dependencia o entidad que con cargo a su presupuesto se hayan otorgado los recursos o que coordine la operación de un fideicomiso público no considerado entidad paraestatal, será responsable de reportar en los informes trimestrales, conforme a lo establecido en el Reglamento de dicha Ley, los ingresos, incluyendo rendimientos financieros del periodo, egresos, así como su destino y el saldo o disponibilidad.

Asimismo, en los artículos 11, tercer párrafo, de la LFPRH y 296 de su Reglamento, se establece que los informes trimestrales incluirán un reporte del cumplimiento de la misión, fines y resultados alcanzados de los fideicomisos, mandatos y análogos (actos jurídicos), así como de los recursos ejercidos.

Por su parte, el artículo 22 de la Ley de Ingresos de la Federación para el Ejercicio Fiscal de 2012 (LIF2012), precisa que se deben reportar las disponibilidades de los fondos y fideicomisos sin estructura orgánica.

De conformidad con los mencionados artículos 9; 10, fracción II; 11; y 107, fracción I, inciso b), subíndice iii), de la LFPRH; 181, último párrafo; 217, penúltimo párrafo; y 296 del Reglamento de la LFPRH; y 22 de la LIF2012, se informa lo siguiente:

1. Las dependencias y entidades de la Administración Pública Federal (APF), son responsables de la información que reportan sobre los actos jurídicos sin estructura que coordinan y/o con cargo a su presupuesto se otorgan recursos federales. En ese sentido, la Secretaría de Hacienda y Crédito Público (SHCP) únicamente es el medio para integrar la información de los actos jurídicos para su presentación en este Informe.
2. De acuerdo con el tipo de fideicomitente, los actos jurídicos que se reportan se clasifican en federales y en estatales o privados y, en función de su objeto, en seis grupos temáticos, como se explica a continuación:
  - Tipo de fideicomitente:
    - a) Federales.- Actos jurídicos constituidos por las dependencias y entidades de la APF.
    - b) Estatales o privados.- Actos jurídicos constituidos por las entidades federativas o por los particulares, que reciben recursos presupuestarios federales y se identifican en una subcuenta específica.
  - Grupo Temático.- Agrupa los actos jurídicos de conformidad con su propósito y características comunes, como sigue:
    1. Infraestructura pública.
    2. Subsidios y apoyos.
    3. Apoyos financieros y otros.
    4. Estabilización presupuestaria.
    5. Pensiones.
    6. Prestaciones laborales.
3. La información financiera está expresada a pesos corrientes. Por su naturaleza diversa, la suma de las disponibilidades en los cuadros estadísticos contenidos en este Anexo del Informe, únicamente representan una referencia para el análisis.

<sup>1</sup> La información relativa a fideicomisos que son entidad paraestatal no se incluye en este Anexo, en virtud de que dichas entidades deben cumplir con las disposiciones aplicables en materia de rendición de cuentas y transparencia que corresponden a las entidades paraestatales.

Se debe considerar que en algunos actos jurídicos federales las disponibilidades se acumulan y pueden corresponder a más de un ejercicio fiscal o año calendario. Por otra parte, no todos los recursos registrados en las disponibilidades provienen de recursos presupuestarios federales, como en el caso de los fideicomisos que operan con ingresos excedentes o que tienen un destino previsto en disposiciones legales (FEIP<sup>2</sup>, FIES<sup>3</sup>, FEIEF<sup>4</sup>, FARP<sup>5</sup>, FEIPEMEX<sup>6</sup>), o de los fondos de pensiones que incluyen recursos de los trabajadores (FONAC<sup>7</sup>, FOLAPE<sup>8</sup>, FORTE<sup>9</sup>).

De los actos jurídicos estatales o privados, se reportan exclusivamente los recursos presupuestarios federales que se encuentran en la subcuenta específica establecida conforme a las disposiciones aplicables.

En virtud de los diferentes fines y características de los actos jurídicos, las disponibilidades reportadas pueden corresponder a las opciones siguientes:

$$a) \quad D = (SA + ARF + ARPF + RF + OA + OPB - PHC - ET - E)$$

donde:

D = Disponibilidad.

SA = Saldo del año anterior.

ARF = Aportaciones de recursos fiscales.

ARPF = Aportaciones de recursos propios (federales).

RF = Rendimientos financieros de la cuenta o subcuenta.

OA = Otras aportaciones.

OPB = Otros productos y beneficios.

PHC = Pago de honorarios y comisiones fiduciarias o bancarias.

ET = Entero de rendimientos financieros a la TESOFE<sup>10</sup>, en su caso.

E = Egresos del periodo que se reporta.

- b) En casos excepcionales, se reporta el patrimonio neto total del acto jurídico al tercer trimestre de 2012. Cuando el patrimonio del acto jurídico está constituido únicamente por activos fijos, se reporta el valor monetario del mismo con base en el avalúo más reciente.

Es conveniente destacar que los ingresos otorgados a los actos jurídicos durante el periodo enero - septiembre de 2012, se refieren a lo siguiente: para las dependencias y entidades apoyadas, a los recursos presupuestarios federales aportados de acuerdo con el Clasificador por Objeto del Gasto para la APF; en el caso de las entidades no apoyadas, a los recursos propios o autogenerados que están previstos conforme con sus disposiciones específicas; y en algunos casos, a otros ingresos como es el caso de devoluciones, recuperaciones, otros productos y beneficios, etc.

<sup>2</sup> FEIP.- Fondo de Estabilización de los Ingresos Petroleros.

<sup>3</sup> FIES.- Fideicomiso para la Infraestructura en los Estados.

<sup>4</sup> FEIEF.- Fondo de Estabilización de los Ingresos de las Entidades Federativas.

<sup>5</sup> FARP.- Fondo de Apoyo para la Reestructuración de Pensiones.

<sup>6</sup> FEIPEMEX.- Fondo de Estabilización para la Inversión en Infraestructura de Petróleos Mexicanos.

<sup>7</sup> FONAC.- Fondo de Ahorro Capitalizable de los Trabajadores al Servicio del Estado.

<sup>8</sup> FOLAPE.- Fondo Laboral de Petróleos Mexicanos.

<sup>9</sup> FORTE.- Fondo de Retiro de los Trabajadores de la Secretaría de Educación Pública.

<sup>10</sup> TESOFE.- Tesorería de la Federación.

Las dependencias y entidades aclaran el origen y la fuente de los ingresos, también a qué concepto corresponde su forma de determinación o método de cálculo, en el espacio reservado para observaciones en el formato en el que se reporta la información conforme está definido en las disposiciones aplicables.

Los actos jurídicos que se reportan tienen clave de registro vigente. Al cierre de 2011, se tenían 361 actos jurídicos registrados, y al 30 de septiembre de 2012 se tienen registrados 362 actos jurídicos.

Lo anterior se explica porque de enero a septiembre de 2012 se constituyeron y/o registraron 10 actos jurídicos y 9 se dieron de baja debido a la extinción o terminación de los contratos por las fechas de vigencia de los mismos y por actos jurídicos que finalizaron al cumplir sus fines.

De los 362 actos jurídicos registrados al tercer trimestre de 2012, 330 se encuentran en operación y 32 en proceso de extinción o terminación, por lo que su clave de registro se encuentra en proceso de baja.

En cumplimiento a los artículos 11 de la LFPRH, y 181, último párrafo y 217, penúltimo párrafo de su Reglamento, a partir del ejercicio fiscal 2006 se reporta el registro de los programas sujetos a reglas de operación que se apoyan en actos jurídicos para entregar a sus beneficiarios los recursos presupuestarios federales con carácter de subsidio.

El registro específico de dichos programas sujetos a reglas de operación se presenta en un apartado especial, en el que se proporcionan los datos de las dependencias o entidades y las unidades responsables que los coordinan, su clave de registro y la denominación y el objeto del mismo. En especial, se precisa la dirección de Internet en la que dichas dependencias o entidades hacen pública la información que las disposiciones aplicables establecen para los actos jurídicos de referencia.

Lo anterior implica que, al ser registrado un programa sujeto a reglas de operación, se indica la dirección electrónica en Internet en la que se deberá publicar la información de todos los actos jurídicos que dicho programa utiliza para canalizar los recursos al beneficiario último y, por lo tanto, éstos ya no se registrarán en el Sistema de Control y Transparencia de Fideicomisos (Sistema) o, en su caso, se dará de baja la clave de registro que tenían asignada en ese Sistema.

Al tercer trimestre de 2012, se tienen registrados nueve programas sujetos a reglas de operación y, como consecuencia de ese registro, de 2007 a 2011 se dieron de baja del Sistema 250 actos jurídicos (30 fideicomisos estatales del Programa Nacional de Becas para la Educación Superior –PRONABES-, 1 fideicomiso relacionado con el Programa Marcha Hacia el Sur, 1 mandato del Programa del Fondo PYME, 1 fondo del Programa Proárbol, 121 fideicomisos estatales y privados del Programa Nacional de Apoyo para las Empresas de Solidaridad –FONAES- y 96 fideicomisos de administración de vivienda del FOVISSSTE).

Durante el transcurso del tercer trimestre de 2012, se dieron de baja tres programas sujetos a reglas de operación que se apoyaban en actos jurídicos para entregar a sus beneficiarios los recursos presupuestarios federales con carácter de subsidio, los tres programas correspondían a ASERCA<sup>11</sup> y fueron dados de baja derivado a la conclusión del contrato de mandato suscrito con NAFIN<sup>12</sup>.

El monto total de las disponibilidades reportadas al tercer trimestre de 2012 en el Sistema, muestra un incremento de 8.5 por ciento real respecto de las disponibilidades registradas al mismo periodo de 2011. Adicionalmente, las disponibilidades disminuyeron 1.7 por ciento respecto del trimestre anterior.

La disminución de disponibilidades respecto del trimestre anterior, se explica principalmente por el otorgamiento de apoyos para la solventación de los efectos de desastres naturales en las entidades federativas y para la recuperación de la infraestructura federal dañada por lo mismo.

<sup>11</sup> ASERCA.- Apoyos y Servicios a la Comercialización Agropecuaria.

<sup>12</sup> NAFIN.- Nacional Financiera, S.N.C., Banca de Desarrollo.

Asimismo, los incrementos respecto de las disponibilidades reportadas en el mismo periodo del año anterior se explican, por las aportaciones de recursos a los fideicomisos de estabilización presupuestaria previstos en el artículo 19 de la LFPRH y que están relacionados con los ingresos excedentes por la actividad petrolera, como el FEIPEMEX, el Contrato de Comisión Mercantil, el Fondo Ingresos Excedentes (FIEX) de Petróleos Mexicanos (Pemex), el FEIP y el FEIEF; por la entrega de recursos a los fideicomisos para el cumplimiento a las disposiciones relativas a la solventación de los efectos de desastres naturales con apoyo del FONDEN<sup>13</sup> y del FOREF<sup>14</sup>; por los recursos recibidos en el FONADIN<sup>15</sup>; por las aportaciones efectuadas para atender gastos catastróficos del Fideicomiso del Sistema de Protección Social en Salud; por las aportaciones recibidas en el FOLAPE, el Fideicomiso de Administración de Gastos Previos (Turbogeneradores de la Comisión Federal de Electricidad), el Fondo de Apoyo Social Para Ex Trabajadores Migratorios Mexicanos, el Fideicomiso México Emprende para permitir a las empresas acceder a financiamientos en mejores condiciones, y el Fideicomiso e-México para el apoyo, la ejecución y desarrollo del sistema nacional en materia de conectividad, contenido y sistemas. Cabe señalar que las aportaciones de recursos a los actos jurídicos indicados, se llevaron a cabo en los términos de las disposiciones aplicables en la materia.

Al tercer trimestre de 2012 se registraron los siguientes actos jurídicos:

- ✓ 3 fondos constituidos por la SHCP, con base en lo establecido en el Decreto de Presupuesto de Egresos de la Federación para el Ejercicio Fiscal 2012 (DPEF2012):
  - i. Fondo de Apoyo para Infraestructura y Seguridad;
  - ii. Fondo de Infraestructura para Países de Mesoamérica y el Caribe; y
  - iii. Fondo de Transición para cubrir los gastos relativos a los trabajos y actividades asociados al Presidente Electo.
- ✓ 1 fondo de inversión de capital en agronegocios AGROPYME, del FOCIR<sup>16</sup>, con el objeto de promover la inversión de capital emprendedor y privado en territorio nacional, al fomento, desarrollo y consolidación de empresas, del sector rural, agroindustrial y de agronegocios;
- ✓ 1 fideicomiso de infraestructura de CAPUFE<sup>17</sup> para la concesión de la Carretera San Martín Texmelucan-Tlaxcala-El Molinito;
- ✓ 1 fondo sectorial de investigación del INIFED<sup>18</sup> y el Conacyt<sup>19</sup>;
- ✓ 1 fondo de investigación científica y desarrollo tecnológico del IMTA<sup>20</sup>;
- ✓ 1 fideicomiso para cubrir gastos por demandas en el extranjero de la Secretaría de Economía; y
- ✓ 2 fondos de pensiones de contribución definida, uno de Banobras<sup>21</sup> y otro del FIFOMI<sup>22</sup>.

<sup>13</sup>FONDEN.- Fondo de Desastres Naturales.

<sup>14</sup>FOREF.- Fondo de Reconstrucción de Entidades Federativas.

<sup>15</sup>FONADIN.- Fondo Nacional de Infraestructura.

<sup>16</sup>FOCIR.- Fondo de Capitalización e Inversión del Sector Rural.

<sup>17</sup>CAPUFE.- Caminos y Puentes Federales de Ingresos y Servicios Conexos.

<sup>18</sup>INIFED.- Instituto Nacional de la Infraestructura Física Educativa.

<sup>19</sup>Conacyt.- Consejo Nacional de Ciencia y Tecnología.

<sup>20</sup>IMTA.- Instituto Mexicano de Tecnología del Agua.

<sup>21</sup>Banobras.- Banco Nacional de Obras y Servicios Públicos, S.N.C.

<sup>22</sup>FIFOMI.- Fideicomiso de Fomento Minero.

Con base en el total de las disponibilidades registradas en el Sistema, se identifica que en 25 actos jurídicos se concentra el 85.6 por ciento de las disponibilidades al 30 de septiembre de 2012, por lo que en este Anexo se presenta un listado de dichos actos jurídicos integrados por grupo temático.

Se destaca que el 38.2 por ciento del total de las disponibilidades registradas, se encuentran en actos jurídicos identificados en los grupos temáticos de infraestructura pública y de estabilización presupuestaria, y que el 30.7 por ciento del total de las disponibilidades registradas, en los grupos de pensiones y de prestaciones laborales.

También se proporciona el detalle del número de actos jurídicos que se encuentran en operación y los que están en proceso de extinción, terminación o baja de clave de registro, en cada uno de los sectores que integran las dependencias y entidades de la APF.

Resalta el sector central y el coordinado por la SHCP con 91 actos jurídicos, que representan el 25.1 por ciento del total de actos jurídicos registrados de la APF y el 67.9 por ciento de las disponibilidades registradas, entre las que se encuentran los fondos de estabilización como el FEIP, el FEIEF, el FONDEN, el FOREF y el Fondo de Apoyo para Infraestructura y Seguridad (FAISEG); los actos jurídicos para infraestructura pública, como el FONADIN, el FOPAM<sup>23</sup> y el FIES; los fideicomisos relacionados con la Ley Aduanera; el FARP, para la reestructuración de pensiones; y los fideicomisos para el pago de obligaciones laborales de pensiones, primas de antigüedad y jubilaciones de Banrural, Banobras, Nafin y Bancomext.

En cuanto al porcentaje de participación en el número total de actos jurídicos registrados en la APF, destaca también el Conacyt, con el 25.1 por ciento, igual que la SHCP; la Secretaría de Educación Pública, con el 13.5 por ciento; la Secretaría de Energía, con el 6.1 por ciento; la Secretaría de Comunicaciones y Transportes, con el 5.8 por ciento; y la Secretaría de Turismo, con el 3.3 por ciento.

Respecto de la participación en el total de las disponibilidades registradas en el Sistema, adicionalmente al 67.9 por ciento correspondiente a la SHCP, sobresalen la Secretaría de Salud, con el 9.9 por ciento; la Secretaría de Energía, con el 6.2 por ciento; la Secretaría de Educación Pública, con el 4.9 por ciento; el Conacyt, con el 4.4 por ciento; y la Secretaría de Comunicaciones y Transportes con el 2.6 por ciento.

De conformidad con el Sexto Transitorio del DPEF2012, a través de este Anexo, la Secretaría de Comunicaciones y Transportes reporta el destino y ejercicio de los recursos del Fideicomiso del Fondo de Cobertura Social de Telecomunicaciones, incluyendo el destino y el monto ejercido durante el periodo correspondiente y el saldo disponible.

Asimismo en este Anexo, el Ejecutivo Federal por conducto de la SHCP, reporta sobre los recursos comprometidos del Fondo de Apoyo para Infraestructura y Seguridad, así como de las disponibilidades registradas al cierre del trimestre, según lo establecido en el quinto párrafo, del Vigésimo Sexto Transitorio del DPEF2012.

La totalidad de la información que integra este Anexo, por su magnitud, está disponible en archivos electrónicos en la página de Internet de la SHCP, en la siguiente dirección: [www.hacienda.gob.mx](http://www.hacienda.gob.mx) / Política Financiera / Finanzas públicas / Informe Trimestral sobre la Situación Económica, las Finanzas Públicas y la Deuda Pública / 2012 / Tercer Trimestre de 2012 / Anexo XIX.- Fideicomisos.

<sup>23</sup>FOPAM.- Fondo de Pavimentación Municipal.



FIDEICOMISOS, MANDATOS Y ACTOS JURÍDICOS ANÁLOGOS SIN ESTRUCTURA  
Vigentes al 30 de septiembre de 2012  
(Millones de pesos)

TIPO DE ACTO JURÍDICO	N° DE CASOS	%	MONTO <sup>1/</sup>	%
<b>TOTAL <sup>2/</sup></b>	<b>362</b>	<b>100.0</b>	<b>405,151.9</b>	<b>100.0</b>
Fideicomisos	323	89.2	353,284.7	87.2
Mandatos	29	8.0	38,418.3	9.5
Análogos	10	2.8	13,448.9	3.3
ÁMBITO DEL ACTO JURÍDICO	N° DE CASOS	%	MONTO <sup>1/</sup>	%
<b>TOTAL <sup>2/</sup></b>	<b>362</b>	<b>100.0</b>	<b>405,151.9</b>	<b>100.0</b>
Federales	264	72.9	397,147.4	98.0
Estatales	66	18.2	6,133.2	1.5
Privados	32	8.8	1,871.2	0.5
GRUPO TEMÁTICO	N° DE CASOS	%	MONTO <sup>1/</sup>	%
<b>TOTAL <sup>2/</sup></b>	<b>362</b>	<b>100.0</b>	<b>405,151.9</b>	<b>100.0</b>
Pensiones	24	6.6	99,083.0	24.5
Infraestructura pública	50	13.8	85,246.0	21.0
Apoyos financieros y otros	132	36.5	84,311.3	20.8
Estabilización presupuestaria	7	1.9	69,669.4	17.2
Subsidios y apoyos	108	29.8	41,696.4	10.3
Prestaciones laborales	41	11.3	25,145.8	6.2

<sup>1/</sup> Corresponde a la disponibilidad reportada por los actos jurídicos.

<sup>2/</sup> La suma de los parciales puede no coincidir con el total debido al redondeo.

Fuente: Elaborado por la Secretaría de Hacienda y Crédito Público, con base en información proporcionada por las dependencias y entidades de la Administración Pública Federal.

FIDEICOMISOS, MANDATOS Y ACTOS JURÍDICOS ANÁLOGOS SIN ESTRUCTURA  
Altas, Bajas y Proceso de Extinción  
periodo enero – septiembre de 2012

Coordinador Sectorial	Altas	Bajas	Proceso de Extinción, Terminación o Baja de Clave de Registro
	N° Actos Jurídicos	N° Actos Jurídicos	N° Actos Jurídicos
<b>TOTAL</b>	<b>10</b>	<b>9</b>	<b>32</b>
Relaciones Exteriores	1		
Hacienda y Crédito Público	5	3	10
Comunicaciones y Transportes	1	1	3
Economía	1		1
Educación Pública		2	8
Salud			1
Reforma Agraria			2
Medio Ambiente y Recursos Naturales	1	1	
Energía		2	
Turismo			6
Consejo Nacional de Ciencia y Tecnología	1		1

Fuente: Elaborado por la Secretaría de Hacienda y Crédito Público, con base en información proporcionada por las dependencias y entidades de la Administración Pública Federal.

**FIDEICOMISOS, MANDATOS Y ACTOS JURÍDICOS ANÁLOGOS SIN ESTRUCTURA**  
Actos jurídicos con los montos más elevados de disponibilidades al 30 de septiembre de 2012  
(Millones de pesos)

Grupo Temático	Dependencia o Entidad Coordinadora	Tipo	Ámbito	Denominación	Monto <sup>1/</sup>	%
<b>Total de los Actos Jurídicos (362)</b>					<b>405,151.9</b>	<b>100.0</b>
<b>Subtotal de los 25 Actos Jurídicos con los Montos más Elevados</b>					<b>346,932.0</b>	<b>85.6</b>
<b>Infraestructura Pública</b>					<b>78,116.2</b>	<b>19.3</b>
	Hacienda y Crédito Público	Fideicomiso	Federal	Fondo Nacional de Infraestructura (FONADIN)	44,894.8	
	Hacienda y Crédito Público	Fideicomiso	Federal	Fideicomiso para Administrar la Contraprestación del Artículo 16 de la Ley Aduanera	18,163.1	
	Comunicaciones y Transportes	Fideicomiso	Federal	Fideicomiso E-México	8,781.0	
	Energía	Fideicomiso	Federal	Fideicomiso de Administración de Gastos Previos	3,200.6	
	Medio Ambiente y Recursos Naturales	Fideicomiso	Estatal	Fideicomiso Irrevocable de Administración y Fuente de Pago para Apoyar el Proyecto de Saneamiento del Valle de México	3,076.7	
<b>Apoyos Financieros y Otros</b>					<b>61,070.5</b>	<b>15.1</b>
	Salud	Fideicomiso	Federal	Fideicomiso del Sistema de Protección Social en Salud	40,246.4	
	Hacienda y Crédito Público	Análogo	Federal	Fondo de la Financiera Rural	11,831.6	
	Hacienda y Crédito Público	Mandato	Federal	Mandato para la Administración de los Recursos del Programa de Cooperación Energética para Países de Centroamérica y el Caribe	6,053.6	
	Seguridad Pública	Fideicomiso	Federal	Fideicomiso para la Plataforma de Infraestructura, Mantenimiento y Equipamiento de Seguridad Pública y de Aeronaves	2,939.0	
<b>Pensiones</b>					<b>94,740.7</b>	<b>23.4</b>
	Hacienda y Crédito Público	Mandato	Federal	Fondo de Apoyo para la Reestructura de Pensiones (FARP)	27,960.9	
	Hacienda y Crédito Público	Fideicomiso	Federal	Fideicomiso de Pensiones del Sistema Banrural	18,932.4	
	Energía	Fideicomiso	Federal	Fondo Laboral Pemex (FOLAPE)	13,248.3	
	Hacienda y Crédito Público	Fideicomiso	Federal	Fideicomiso plan de pensiones de los jubilados de BANOBRAS	12,361.0	
	Hacienda y Crédito Público	Fideicomiso	Federal	Fondo de Pensiones y Primas de Antigüedad de NAFIN	11,163.1	
	Hacienda y Crédito Público	Fideicomiso	Federal	Fondo de Pensiones BANCOMEXT	11,075.1	
<b>Estabilización Presupuestaria</b>					<b>68,325.3</b>	<b>16.9</b>
	Hacienda y Crédito Público	Fideicomiso	Federal	Fideicomiso Fondo de Desastres Naturales (FONDEN)	22,968.9	
	Hacienda y Crédito Público	Fideicomiso	Federal	Fondo de Estabilización de los Ingresos de las Entidades Federativas (FEIEF)	22,466.5	
	Hacienda y Crédito Público	Fideicomiso	Federal	Fideicomiso Fondo de Estabilización de los Ingresos Petroleros (FEIP)	13,911.5	
	Hacienda y Crédito Público	Fideicomiso	Federal	Fondo de Reconstrucción de Entidades Federativas (FOREF)	4,895.1	
	Hacienda y Crédito Público	Fideicomiso	Federal	Fondo de Apoyo para Infraestructura y Seguridad (FAISEG)	4,083.3	
<b>Prestaciones Laborales</b>					<b>17,569.7</b>	<b>4.3</b>
	Educación Pública	Fideicomiso	Federal	Fondo de Retiro de los Trabajadores de la SEP (FORTE)	14,686.0	
	Hacienda y Crédito Público	Fideicomiso	Federal	Complemento del Préstamo Especial para el Ahorro (PEA) y Prestamos de Corto y Mediano Plazo para Jubilados Bajo el Plan de Beneficio Definido	2,883.7	
<b>Subsidios y Apoyos</b>					<b>27,109.5</b>	<b>6.7</b>
	Hacienda y Crédito Público	Fideicomiso	Federal	Fideicomiso de Contragarantía para el Financiamiento Empresarial	13,562.9	
	Consejo Nacional de Ciencia y Tecnología	Fideicomiso	Federal	Fondo Sectorial CONACYT - Secretaría de Energía - Hidrocarburos	7,000.4	
	Hacienda y Crédito Público	Fideicomiso	Federal	Fondo para la Participación de Riesgos	6,546.2	

<sup>1/</sup> Corresponde a la disponibilidad reportada por los actos jurídicos.

Fuente: Elaborado por la Secretaría de Hacienda y Crédito Público, con base en información proporcionada por las dependencias y entidades de la Administración Pública Federal.

**FIDEICOMISOS, MANDATOS Y ACTOS JURÍDICOS ANÁLOGOS SIN ESTRUCTURA**  
Actos jurídicos por ramo administrativo y sector que los coordina o le aportó  
recursos presupuestarios federales al 30 de septiembre de 2012  
(Millones de pesos)

Ramo Administrativo / Sector / Estatus	N° de Casos	%	Monto <sup>1/-</sup>	%
<b>Total de los Actos Jurídicos</b>	<b>362</b>	<b>100.0</b>	<b>405,151.9</b>	<b>100.0</b>
En Operación	330	91.2	404,880.7	99.9
En Proceso de Extinción	32	8.8	271.2	0.1
<b>Total del Sector Central</b>	<b>117</b>	<b>32.3</b>	<b>216,487.2</b>	<b>53.4</b>
En Operación	92		216,220.1	
En Proceso de Extinción	25		267.1	
<b>Total del Sector Coordinado</b>	<b>245</b>	<b>67.7</b>	<b>188,664.7</b>	<b>46.6</b>
En Operación	238		188,660.6	
En Proceso de Extinción	7		4.1	
<b>Presidencia de la República</b>	<b>2</b>	<b>0.6</b>	<b>56.0</b>	<b>0.0</b>
Sector Central	2		56.0	
En Operación	2		56.0	
<b>Gobernación</b>	<b>3</b>	<b>0.8</b>	<b>956.4</b>	<b>0.2</b>
Sector Central	3		956.4	
En Operación	3		956.4	
<b>Relaciones Exteriores</b>	<b>4</b>	<b>1.1</b>	<b>367.8</b>	<b>0.1</b>
Sector Central	4		367.8	
En Operación	4		367.8	
<b>Hacienda y Crédito Público</b>	<b>91</b>	<b>25.1</b>	<b>275,276.8</b>	<b>67.9</b>
Sector Central	36		132,345.3	
En Operación	30		132,329.9	
En Proceso de Extinción	6		15.4	
Sector Coordinado	55		142,931.6	
En Operación	51		142,931.3	
En Proceso De Extinción	4		0.2	
<b>Defensa Nacional</b>	<b>4</b>	<b>1.1</b>	<b>3,580.8</b>	<b>0.9</b>
Sector Central	2		2,828.1	
En Operación	2		2,828.1	
Sector Coordinado	2		752.7	
En Operación	2		752.7	
<b>Agricultura, Ganadería, Desarrollo Rural, Pesca y Alimentación</b>	<b>3</b>	<b>0.8</b>	<b>183.1</b>	<b>0.0</b>
Sector Central	1		2.1	
En Operación	1		2.1	
Sector Coordinado	2		181.0	
En Operación	2		181.0	
<b>Comunicaciones y Transportes</b>	<b>21</b>	<b>5.8</b>	<b>10,401.2</b>	<b>2.6</b>
Sector Central	5		9,699.3	
En Operación	3		9,699.3	
En Proceso de Extinción	2		0.0	
Sector Coordinado	16		702.0	
En Operación	15		700.7	
En Proceso de Extinción	1		1.3	
<b>Economía</b>	<b>11</b>	<b>3.0</b>	<b>793.8</b>	<b>0.2</b>
Sector Central	3		317.1	
En Operación	2		77.9	
En Proceso de Extinción	1		239.2	
Sector Coordinado	8		476.8	
En Operación	8		476.8	
<b>Educación Pública</b>	<b>49</b>	<b>13.5</b>	<b>19,952.7</b>	<b>4.9</b>
Sector Central	27		19,282.1	
En Operación	19		19,280.3	
En Proceso de Extinción	8		1.8	
Sector Coordinado	22		670.7	
En Operación	22		670.7	
<b>Salud</b>	<b>5</b>	<b>1.4</b>	<b>40,268.8</b>	<b>9.9</b>
Sector Central	1		40,246.4	
En Operación	1		40,246.4	

**FIDEICOMISOS, MANDATOS Y ACTOS JURÍDICOS ANÁLOGOS SIN ESTRUCTURA**  
Actos jurídicos por ramo administrativo y sector que los coordina o le aportó  
recursos presupuestarios federales al 30 de septiembre de 2012  
(Millones de pesos)

Ramo Administrativo / Sector / Estatus	N° de Casos	%	Monto <sup>1./</sup>	%
<b>Sector Coordinado</b>	<b>4</b>		<b>22.4</b>	
En Operación	3		22.4	
En Proceso de Extinción	1		0.0	
<b>Trabajo y Previsión Social</b>	<b>2</b>	<b>0.6</b>	<b>151.2</b>	<b>0.0</b>
Sector Coordinado	2		151.2	
En Operación	2		151.2	
<b>Reforma Agraria</b>	<b>9</b>	<b>2.5</b>	<b>322.9</b>	<b>0.1</b>
Sector Central	7		218.1	
En Operación	5		218.1	
En Proceso de Extinción	2		0.0	
Sector Coordinado	2		104.8	
En Operación	2		104.8	
<b>Medio Ambiente y Recursos Naturales</b>	<b>8</b>	<b>2.2</b>	<b>5,051.0</b>	<b>1.2</b>
Sector Central	7		5,048.9	
En Operación	7		5,048.9	
Sector Coordinado	1		2.1	
En Operación	1		2.1	
<b>Procuraduría General de la República</b>	<b>4</b>	<b>1.1</b>	<b>433.2</b>	<b>0.1</b>
Sector Central	3		433.1	
En Operación	3		433.1	
Sector Coordinado	1		0.2	
En Operación	1		0.2	
<b>Energía</b>	<b>22</b>	<b>6.1</b>	<b>25,303.9</b>	<b>6.2</b>
Sector Central	1		1,590.4	
En Operación	1		1,590.4	
Sector Coordinado	21		23,713.5	
En Operación	21		23,713.5	
<b>Desarrollo Social</b>	<b>10</b>	<b>2.8</b>	<b>91.9</b>	<b>0.0</b>
Sector Central	4		11.9	
En Operación	4		11.9	
Sector Coordinado	6		80.0	
En Operación	6		80.0	
<b>Turismo</b>	<b>12</b>	<b>3.3</b>	<b>163.8</b>	<b>0.0</b>
Sector Central	8		83.5	
En Operación	2		72.7	
En Proceso de Extinción	6		10.7	
Sector Coordinado	4		80.3	
En Operación	4		80.3	
<b>Función Pública</b>	<b>1</b>	<b>0.3</b>	<b>0.0</b>	<b>0.0</b>
Sector Central	1		0.0	
En Operación	1		0.0	
<b>Tribunal Federal de Justicia Fiscal y Administrativa</b>	<b>1</b>	<b>0.3</b>	<b>11.9</b>	<b>0.0</b>
Sector Coordinado	1		11.9	
En Operación	1		11.9	
<b>Seguridad Pública</b>	<b>2</b>	<b>0.6</b>	<b>3,001.0</b>	<b>0.7</b>
Sector Central	2		3,001.0	
En Operación	2		3,001.0	
<b>Consejo Nacional de Ciencia y Tecnología</b>	<b>91</b>	<b>25.1</b>	<b>17,713.5</b>	<b>4.4</b>
Sector Coordinado	91		17,713.5	
En Operación	90		17,710.9	
En Proceso de Extinción	1		2.6	
<b>Instituto Mexicano del Seguro Social</b>	<b>7</b>	<b>1.9</b>	<b>1,070.1</b>	<b>0.3</b>
Sector Coordinado	7		1,070.1	
En Operación	7		1,070.1	

<sup>1./</sup> Corresponde a la disponibilidad reportada por los actos jurídicos.

Fuente: Elaborado por la Secretaría de Hacienda y Crédito Público, con base en información proporcionada por las dependencias y entidades de la Administración Pública Federal.

## **ANEXO DE DEUDA PÚBLICA**

## I. PROYECTOS DE INFRAESTRUCTURA PRODUCTIVA DE LARGO PLAZO (PIDIREGAS)

HOJA 1 DE 4  
CUADRO No. 1  
PROYECTOS DE INFRAESTRUCTURA PRODUCTIVA  
DE LARGO PLAZO (PIDIREGAS) <sup>1-/</sup>  
(Millones de dólares al 30 de septiembre de 2012)

Proyecto	Registro de Acuerdo a NIF-09-A			Saldo de Financiamientos Obtenidos por Terceros
	Pasivo Directo	Pasivo Contingente <sup>2-/</sup>	Pasivo Total	Vigente
<b>Proyectos de Inversión que suponen Obligaciones financieras</b>	<b>381.7</b>	<b>1,524.0</b>	<b>1,905.7</b>	<b>5,061.7</b>
<b>CFE</b>	<b>381.7</b>	<b>1,524.0</b>	<b>1,905.7</b>	<b>5,061.7</b>
CT Samalayuca II	18.0	115.1	133.1	133.1
CG Cerro Prieto IV	3.1	7.3	10.4	10.4
C.C. Monterrey II	0.0	58.6	58.6	58.6
C.C.C. Chihuahua	24.6	14.6	39.2	39.2
SE SF6 Potencia y Distribución (212 y2 13)	91.4	4.9	96.3	96.3
L.T. Sureste-Peninsular 215	12.1	20.7	32.8	32.8
SE 218 Noroeste	3.6	5.2	8.8	8.8
SE 221 Occidental	6.1	14.4	20.5	20.5
C.C. Rosarito III (Unidades 8 y 9)	21.8	130.8	152.6	152.6
C.G. Los Azufres II y CG	4.4	1.6	6.0	6.0
SE 401 Occidental-Central	2.0	0.0	2.0	2.0
SE 402 Oriental-Peninsular	6.4	0.0	6.4	6.4
SE 403 Noreste	0.8	0.0	0.8	0.8
SE 405 Compensación Alta Tensión	0.9	0.0	0.9	0.9
503 Oriental	2.1	0.0	2.1	2.1
504 Norte Occidental	3.2	0.8	4.0	4.0
410 Sistema Nacional	6.9	0.0	6.9	6.9
412 Compensación Norte	2.2	0.0	2.2	2.2
413 Noroeste Occidental	2.3	1.2	3.5	3.5
607 Sistema Bajío Oriental	0.5	0.2	0.7	0.7
LT 406 Red Asociada a Tuxpan II, III y IV	5.3	2.5	7.8	7.8
LT 407 Red Asociada a Altamira II, III y IV	4.5	1.8	6.3	6.3
LT 408 Nacozari-Nogales Áreas Noroeste	2.1	0.0	2.1	2.1
LT Manuel Moreno Torres Red Aso. (2° etapa)	10.5	13.7	24.2	24.2
LT 411 Sistema Nacional	3.5	1.0	4.5	4.5
LT 414 Norte Occidental	6.6	2.6	9.2	9.2
LT 502 Oriental Norte	0.6	0.5	1.1	1.1
LT 506 Saltillo Cañada	5.8	2.9	8.7	8.7
Red Asociada de Transmisión de CCI Baja California Sur I	2.1	1.1	3.2	3.2

HOJA 2 DE 4  
CUADRO No. 1  
PROYECTOS DE INFRAESTRUCTURA PRODUCTIVA  
DE LARGO PLAZO (PIDIREGAS) <sup>1/</sup>  
(Millones de dólares al 30 de septiembre de 2012)

Proyecto	Registro de Acuerdo a NIF-09-A			Saldo de Financiamientos Obtenidos por Terceros
	Pasivo Directo	Pasivo Contingente <sup>2/</sup>	Pasivo Total	Vigente
C.C. El Sauz Conversión de TG a CC	7.1	9.5	16.6	16.6
L.T. 610 Transmisión Noroeste-Norte	3.7	3.7	7.4	7.4
L.T. 612 Subtransmisión Norte-Noreste	0.7	0.8	1.5	1.5
L.T. 613 Subtransmisión Occidental	1.1	1.1	2.2	2.2
L.T. 614 Subtransmisión Oriental Fase I	1.8	1.9	3.7	3.7
C.H. Manuel Moreno Torres (2° fase)	10.2	5.1	15.3	15.3
RM Carbón II	1.2	1.1	2.3	2.3
RM C.T. Valle de México	0.9	0.8	1.7	1.7
C.C.I. Baja California Sur I	6.7	13.1	19.8	19.8
R.M. Botello	1.0	0.9	1.9	1.9
R.M. Dos Bocas	2.2	2.1	4.3	4.3
R.M. Gómez Palacio	1.4	1.5	2.9	2.9
R.M. Ixtaczoquitlán	0.1	0.2	0.3	0.3
R.M. Tuxpango	0.3	0.3	0.6	0.6
L.T. Red de Transmisión Asociada a Altamira V	2.2	2.1	4.3	4.3
R.M. C.T. Carbón II U 2 y 4	0.7	0.7	1.4	1.4
S.L.T. 803 Noine	0.0	0.0	0.0	6.6
1111 Transmisión y Transformación Central Occidental	0.0	0.0	0.0	20.0
SUV Suministró de Vapor C. Cerro Prieto	1.9	2.0	3.9	3.9
701 Occidente-Centro (1° y 2° fase)	0.0	0.0	0.0	0.2
911 Noreste	0.0	0.0	0.0	0.1
CH el Cajón	30.5	468.4	498.9	498.9
SE 1125 Distribución (1° Fase)	0.0	0.0	0.0	13.4
1003 Subestaciones Eléctricas del Occidente	0.0	0.0	0.0	9.0
SE 1005 Noroeste (1ª, 2ª y 3ª fase)	0.0	0.0	0.0	0.7
CCC Poza Rica.	0.0	0.0	0.0	130.4
Red de Transmisión Asociada al Pacífico (1° y 2° fase)	0.0	0.0	0.0	15.2
SE 1213 Compensación de Redes ( 9° y 10° fase)	0.0	0.0	0.0	0.1
Red de Transmisión Asociada a Manzanillo I U 1 y 2	0.0	0.0	0.0	2.0
1201 Transmisión y Transformación de Baja California	0.0	0.0	0.0	8.5
1203 Transmisión y Transformación Oriental Sureste	0.0	0.0	0.0	17.8

HOJA 3 DE 4  
CUADRO No. 1  
PROYECTOS DE INFRAESTRUCTURA PRODUCTIVA  
DE LARGO PLAZO (PIDIREGAS) <sup>1/</sup>  
(Millones de dólares al 30 de septiembre de 2012)

Proyecto	Registro de Acuerdo a NIF-09-A			Saldo de Financiamientos Obtenidos por Terceros Vigente
	Pasivo Directo	Pasivo Contingente <sup>2/</sup>	Pasivo Total	
SLT 1204 Conversión a 400KV del Área Peninsular	0.0	0.0	0.0	0.2
SLT 806 Bajío (3° fase)	0.0	0.0	0.0	22.9
1401 SEs y LTs de las Áreas Baja California y Noroeste	0.0	0.0	0.0	22.6
CCE Pacífico	27.3	177.5	204.8	204.8
SE 1110 Compensación Capacitiva del Norte	0.0	0.0	0.0	14.8
SE 1124 Bajío Centro	0.0	0.0	0.0	6.3
1121 Baja California	0.0	0.0	0.0	32.3
Laguna Verde	27.3	429.7	457.0	457.0
CG Los Humeros II	0.0	0.0	0.0	102.9
CC Repotenciación CT Manzanillo I U-1 y 2	0.0	0.0	0.0	632.7
CI Guerrero Negro III	0.0	0.0	0.0	24.5
CCC EL Sauz Paquete 1	0.0	0.0	0.0	111.0
CC I Baja California Sur III	0.0	0.0	0.0	91.3
LT Red de Transmisión Asociada a la CC Agua Prieta II	0.0	0.0	0.0	30.3
1212 Sur Peninsular 7° fase	0.0	0.0	0.0	5.5
1114 Transmisión y Transformación del Oriental	0.0	0.0	0.0	46.5
LT Red de Transmisión Asociada a la CCC Norte II	0.0	0.0	0.0	13.1
1320 Distribución Noroeste	0.0	0.0	0.0	7.4
1211 Noreste Central	0.0	0.0	0.0	12.9
1420 Distribución Norte	0.0	0.0	0.0	3.7
1601 Transmisión y Transformación Noroeste-Norte	0.0	0.0	0.0	7.8
1116 Transformación del Noroeste	0.0	0.0	0.0	24.0
SE 1321 Distribución Noreste	0.0	0.0	0.0	2.0
SE 1120 Noroeste	0.0	0.0	0.0	1.8
SE 1210 Norte-Noroeste (7° fase)	0.0	0.0	0.0	4.4
SLT 1404 Subestaciones del Oriente	0.0	0.0	0.0	4.1
CC Agua Prieta (con campo solar) (1° fase)	0.0	0.0	0.0	182.6
CC Centro	0.0	0.0	0.0	240.6



HOJA 4 DE 4  
CUADRO No. 1  
PROYECTOS DE INFRAESTRUCTURA PRODUCTIVA  
DE LARGO PLAZO (PIDIREGAS) <sup>1\_/</sup>  
(Millones de dólares al 30 de septiembre de 2012)

Proyecto	Registro de Acuerdo a NIF-09-A			Saldo de Financiamientos Obtenidos por Terceros Vigente
	Pasivo Directo	Pasivo Contingente <sup>2_/</sup>	Pasivo Total	
CCI Baja California Sur IV	0.0	0.0	0.0	42.4
CCC Cogeneración Salamanca	0.0	0.0	0.0	206.9
1322 Distribución Centro	0.0	0.0	0.0	1.0
1128 Centro Sur	0.0	0.0	0.0	2.7
1421 Distribución Sur	0.0	0.0	0.0	1.1
CH la Yesca	0.0	0.0	0.0	1,029.7

Notas:

1\_/ Cifras preliminares, proporcionadas por las entidades.

2\_/ En el cuadro 4 de este Anexo se presenta el calendario de amortización de este Pasivo Contingente.

Fuente: Secretaría de Hacienda y Crédito Público.

**CUADRO No. 2  
PROYECTOS DE INFRAESTRUCTURA PRODUCTIVA  
DE LARGO PLAZO (PIDIREGAS)  
DE INVERSIÓN CONDICIONADA**

Proyecto	C.F.E.
<b>Proyectos de Inversión Privados</b>	
<b>Asociados a contratos comerciales</b>	
Mérida III	N/A
Hermosillo	N/A
Rio Bravo II	N/A
Rio Bravo III	N/A
Chihuahua III	N/A
Saltillo	N/A
Bajío (Sauz)	N/A
Tuxpan II	N/A
Monterrey III	N/A
Altamira II	N/A
Altamira III y IV	N/A
Tuxpan III y IV	N/A
Campeche	N/A
Naco Nogales	N/A
C.C. Mexicali (Rosarito IV, unidades 10 y 11)	N/A
T.R.N. Gasoducto Cd. Pemex Valladolid	N/A
T.R.N. Gasoducto Samalayuca	N/A

Nota:

N/A No aplica.

Fuente: Secretaría de Hacienda y Crédito Público.

HOJA 1 DE 4  
CUADRO No. 3  
PROYECTOS DE INFRAESTRUCTURA PRODUCTIVA  
DE LARGO PLAZO (PIDIREGAS) <sup>1/</sup>  
(Millones de pesos al 30 de septiembre de 2012)

Proyecto	Registro de Acuerdo a NIF-09-A			Saldo de Financiamientos Obtenidos por Terceros
	Pasivo Directo	Pasivo Contingente <sup>2/</sup>	Pasivo Total	Vigente
<b>Proyectos de Inversión que suponen Obligaciones financieras</b>	<b>9,964.8</b>	<b>40,362.0</b>	<b>50,326.8</b>	<b>50,326.8</b>
<b>CFE</b>	<b>9,964.8</b>	<b>40,362.0</b>	<b>50,326.8</b>	<b>50,326.8</b>
C.G. Los Azufres II y Campo Geotérmico	86.9	0.0	86.9	86.9
L.T. 407 Red Asociada a Altamira II, III y IV	40.6	0.0	40.6	40.6
L.T. Manuel Moreno Torres (Red Asociada 2° etapa)	245.6	49.7	295.3	295.3
L.T. 411 Sistema Nacional	51.5	0.0	51.5	51.5
S.E. 504 Norte-Occidental	14.7	0.0	14.7	14.7
L.T. 506 Saltillo Cañada	211.8	0.0	211.8	211.8
L.T. 509 Red Asociada a Río Bravo III	56.4	13.7	70.1	70.1
C.C. El Sauz Conversión de T.G. a C.C.	63.8	0.0	63.8	63.8
S.E. 607 Sistema Bajío-Oriental	85.3	4.6	89.9	89.9
S.E. 413 Noroeste Occidental	40.7	37.6	78.3	78.3
L.T. 707 Enlace Norte-Sur	56.8	18.9	75.7	75.7
R.M. Emilio Portes Gil	0.4	0.1	0.5	0.5
Suministro de Vapor a las Centrales Cerro Prieto	121.3	196.5	317.8	317.8
L.T. 612 Subtransmisión Norte-Noroeste	36.6	58.5	95.1	95.1
C.C.I. Guerrero Negro II	46.6	15.5	62.1	62.1
L.T. 502 Oriental-Norte	12.6	12.6	25.2	25.2
C.H. Manuel Moreno Torres (2° fase)	46.7	41.0	87.7	87.7
L.T. 610 Transmisión Noroeste-Norte (fase 1)	142.4	235.1	377.5	377.5
L.T. 613 Subtransmisión Occidental	22.8	23.1	45.9	45.9
L.T. 614 Subtransmisión Oriental Fase I	4.9	6.8	11.7	11.7
L.T. 711 RTA a la Laguna II	23.3	23.3	46.6	46.6
L.T. 615 Subtransmisión Peninsular Fase I, II y III	31.1	43.3	74.4	74.4
L.T. 609 Transmisión Noroeste Occidental	137.9	206.8	344.7	344.7
S.E. 708 Compensación Dinámica Oriental-Norte	48.2	72.4	120.6	120.6
R.M. General Manuel Álvarez Moreno (Manzanillo)	53.9	80.7	134.6	134.6
R.M. Carbón II	4.2	4.2	8.4	8.4
092 R.M. Salamanca	35.3	56.5	91.8	91.8
072 R.M. Adolfo López Mateos	33.8	50.6	84.4	84.4
SE 402 Oriental Peninsular	4.7	7.1	11.8	11.8
L.T. 710 Red de Transmisión Asociada a Altamira V	78.8	187.2	266.0	266.0
S.L.T. 706 Sistemas Norte	208.7	533.8	742.5	742.5
090 R.M. C.T. Puerto Libertad	14.2	21.4	35.6	35.6
Presa Reguladora Amata	14.4	21.7	36.1	36.1
S.E. Capacitores	3.7	5.6	9.3	9.3
095 SE Norte	8.8	13.1	21.9	21.9
704 Baja California Noroeste	7.7	11.6	19.3	19.3
611 Subtransmisión Baja California Noroeste	44.2	83.9	128.1	128.1
RM Tuxpango	17.5	26.3	43.8	43.8
SLT 709 Sistema Sur	113.2	169.7	282.9	282.9
Línea del Centro	7.3	13.6	20.9	20.9
Huinalá	0.7	0.9	1.6	1.6

HOJA 2 DE 4  
CUADRO No. 3  
PROYECTOS DE INFRAESTRUCTURA PRODUCTIVA  
DE LARGO PLAZO (PIDIREGAS) <sup>1/</sup>  
(Millones de pesos al 30 de septiembre de 2012)

Proyecto	Registro de Acuerdo a NIF-09-A			Saldo de Financiamientos Obtenidos por Terceros
	Pasivo Directo	Pasivo Contingente <sup>2/</sup>	Pasivo Total	Vigente
RM Carbón Unidades 2 y 4	10.1	15.2	25.3	25.3
CC Hermosillo Conversión de TG A CC	85.7	128.5	214.2	214.2
Durango I	37.3	88.9	126.2	126.2
806 Bajío	147.9	398.2	546.1	546.1
Carlos Rodríguez Rivero	21.1	52.7	73.8	73.8
811 Noroeste	12.1	30.1	42.2	42.2
RM Punta Prieta	16.5	32.9	49.4	49.4
Francisco Pérez Ríos Unidad 5	155.4	554.1	709.5	709.5
L.T. Riviera Maya	42.2	42.2	84.4	84.4
SLT 703 Noreste Norte	30.2	54.8	85.0	85.0
SE 812 Golfo Norte	7.4	15.1	22.5	22.5
SE 813 División Bajío	61.7	234.8	296.5	296.5
SLT 702 Sureste Peninsular	43.8	130.0	173.8	173.8
042 LT Red Asociada Central Tamasunchale	162.6	322.3	484.9	484.9
Red de Transmisión Asociada a la CH el Cajón	110.9	192.0	302.9	302.9
701 Occidente Centro	115.3	288.3	403.6	403.6
803 Noíne	110.6	244.1	354.7	354.7
Red de Transmisión Asociada a la CE la Venta II	8.9	22.4	31.3	31.3
RM Gómez Palacio	23.4	57.8	81.2	81.2
CC Conversión el Encino de TG a CC	99.6	242.9	342.5	342.5
CE La Venta II	78.5	667.7	746.2	746.2
CH El Cajón	125.5	1,924.3	2,049.8	2,049.8
RM José Aceves Pozos (Mazatlán II)	23.7	39.5	63.2	63.2
RM Adolfo López Mateos U 3,4,5 y 6	67.2	164.0	231.2	231.2
RFO Fibra Óptica Proyecto Centro	51.8	155.3	207.1	207.1
Puerto Libertad U-4	21.4	42.8	64.2	64.2
SLT 801 Altiplano	134.8	257.9	392.7	392.7
SLT 903 Cabo Norte	91.2	167.8	259.0	259.0
110 RM Tula	9.3	15.5	24.8	24.8
143 SLT 902 Istmo	102.9	329.3	432.2	432.2
Samalayuca II	1.9	3.3	5.2	5.2
163 SE 1004 Compensación Dinámica Área Central	27.1	45.2	72.3	72.3
1402 Cambio de Tensión de la LT Culiacán los Mochis	75.8	483.3	559.1	559.1
1320 Distribución Noroeste	25.0	148.8	173.8	173.8
CC CC Repotenciación CT Manzanillo U 1 y 2	756.6	4,049.1	4,805.7	4,805.7
1128 Centro Sur	11.2	68.4	79.6	79.6
Red de Transmisión Asociada a la CG los Humeros II	6.9	48.2	55.1	55.1
1401 SES y LTS de las Áreas de Baja California y Noroeste	75.4	425.7	501.1	501.1
Baja California Sur II	109.8	183.0	292.8	292.8
118 RM CT Pdte. Plutarco Elías Calles U 1 y 2	35.4	70.5	105.9	105.9
Red de Fibra Óptica Proyecto Norte	52.3	186.5	238.8	238.8
1001 Red de Transmisión Baja Nogales	52.6	122.9	175.5	175.5
Emilio Portes Gil U 4	64.0	111.9	175.9	175.9
911 Noreste	9.9	34.4	44.3	44.3
Red de Fibra Óptica Proyecto Sur	43.7	95.9	139.6	139.6

HOJA 3 DE 4  
CUADRO No. 3  
PROYECTOS DE INFRAESTRUCTURA PRODUCTIVA  
DE LARGO PLAZO (PIDIREGAS) <sup>1/</sup>  
(Millones de pesos al 30 de septiembre de 2012)

Proyecto	Registro de Acuerdo a NIF-09-A			Saldo de Financiamientos Obtenidos por Terceros
	Pasivo Directo	Pasivo Contingente <sup>2/</sup>	Pasivo Total	Vigente
RM CCC El Sauz	4.6	17.3	21.9	21.9
RM CT Valle de México U 5,6 y 7	8.3	13.8	22.1	22.1
1002 Compensación y Transmisión Noreste-Sureste	86.6	341.9	428.5	428.5
SLT 901 Pacífico	44.6	197.0	241.6	241.6
Puerto Libertad Unidad 2 y 3	34.1	153.5	187.6	187.6
RM Punta Prieta Unidad 2	6.2	27.7	33.9	33.9
SE 915 Occidental	12.2	54.9	67.1	67.1
Huinala II	2.0	8.8	10.8	10.8
Francisco Pérez Ríos U 5	34.5	86.3	120.8	120.8
Red de Transmisión Asociada. a la CC San Lorenzo	6.3	28.5	34.8	34.8
802 Tamaulipas	104.8	271.7	376.5	376.5
1118 Transmisión y Transformación del Norte	29.2	108.0	137.2	137.2
SE 1129 Compensación Redes	18.9	82.6	101.5	101.5
SE 1005 Noroeste	71.0	321.6	392.6	392.6
RM Infiernillo	20.1	99.0	119.1	119.1
SE 1125 Distribución (1ª. Fase)	114.2	530.7	644.9	644.9
SE 1206 Conversión a 400Kv. Mazatlán II la Higuera	84.7	310.4	395.1	395.1
CE 912 División Oriente	21.2	84.7	105.9	105.9
205 Suministro de 970 T/H a las Centrales de Cerro Prieto	199.9	903.3	1,103.2	1,103.2
147 CCC Baja California	173.5	636.4	809.9	809.9
Francisco Pérez Ríos Unidad 1 y 2	180.5	799.9	980.4	980.4
Red de Transmisión Asociada al Pacífico	114.4	722.3	836.7	836.7
RM SG Cerro Prieto U 5	41.3	248.0	289.3	289.3
1213 Compensación de Redes	59.2	312.5	371.7	371.7
1012 Red de Transmisión Asociada a la CCC Baja California	14.7	65.9	80.6	80.6
1116 Transformación del Noreste	188.2	1,127.1	1,315.3	1,315.3
147 CCC Baja California	205.5	753.5	959.0	959.0
Infiernillo	6.0	36.3	42.3	42.3
1125 Distribución	24.8	149.1	173.9	173.9
1129 Compensación Redes	4.7	51.7	56.4	56.4
1213 Compensación Redes	13.2	90.3	103.5	103.5
1112 Transmisión y Transformación del Noroeste	46.6	279.9	326.5	326.5
1118 Transmisión y Transformación del Norte	12.9	141.7	154.6	154.6
Francisco Pérez Ríos U 1 y 2	67.6	405.8	473.4	473.4
RM Altamira	59.6	357.5	417.1	417.1
1205 Compensación Oriental Peninsular	9.0	99.1	108.1	108.1
1121 Baja California	2.7	29.9	32.6	32.6
CCC San Lorenzo Conversión de TG a CC	135.2	1,486.8	1,622.0	1,622.0
CCC el Pacífico	543.5	2,335.2	2,878.7	2,878.7
914 División Centro Sur	4.2	16.8	21.0	21.0
Red de Transmisión Asociada a la Venta	2.3	9.2	11.5	11.5

HOJA 4 DE 4  
CUADRO No. 3  
PROYECTOS DE INFRAESTRUCTURA PRODUCTIVA  
DE LARGO PLAZO (PIDIREGAS) <sup>1\_/</sup>  
(Millones de pesos al 30 de septiembre de 2012)

Proyecto	Registro de Acuerdo a NIF-09-A			Saldo de Financiamientos Obtenidos por Terceros
	Pasivo Directo	Pasivo Contingente <sup>2_/</sup>	Pasivo Total	Vigente
1122 Golfo Norte	3.2	31.4	34.6	34.6
914 División Centro-Sur	10.1	110.5	120.6	120.6
1005 Noroeste	15.6	172.3	187.9	187.9
1203 Transmisión y Transformación Oriental-Sureste	221.3	1,320.7	1,542.0	1,542.0
1201 Transmisión y Transformación Baja California	40.6	250.6	291.2	291.2
1119 Transmisión y Transformación del Sureste	156.2	897.2	1,053.4	1,053.4
1303 Transmisión y Transformación Baja Noroeste	16.2	70.3	86.5	86.5
1304 Transmisión y Transformación del Oriental	12.1	52.6	64.7	64.7
1321 Distribución Noroeste	32.2	225.1	257.3	257.3
1123 Norte	5.0	34.6	39.6	39.6
1202 Suministro de Energía a la Zona Manzanillo	48.8	314.3	363.1	363.1
1211 Noreste Central	11.8	54.1	65.9	65.9
1127 Sureste	29.1	129.1	158.2	158.2
1204 Conversión a 400 Kv. del Área Peninsular	202.8	1,193.8	1,396.6	1,396.6
Red de Tran. Asoc. al Proy. de Temp. Abierta y Oax II,III,IV	55.8	327.3	383.1	383.1
1120 Noroeste	53.3	308.0	361.3	361.3
1212 Sur Peninsular	38.9	216.2	255.1	255.1
1006 Central Sur	28.1	167.0	195.1	195.1
1210 Norte Noroeste	103.3	701.2	804.5	804.5
Red de Transmisión. Asociada a la CI Guerrero Negro III	1.5	11.1	12.6	12.6
1110 Compensación Capacitiva del Norte	10.2	71.9	82.1	82.1
1117 Transformación de Guaymas	21.2	173.5	194.7	194.7
1124 Bajío Centro	41.2	273.3	314.5	314.5
Laguna Verde	0.0	1,837.0	1,837.0	1,837.0
1121 Baja California	3.2	22.5	25.7	25.7
1403 Compensación Capacitiva de las Áreas Noroeste-Norte	9.7	68.1	77.8	77.8
1003 Subestaciones Eléctricas de Occidente	36.4	254.2	290.6	290.6
1322 Distribución Centro	6.8	47.6	54.4	54.4
1323 Distribución Sur	18.7	131.2	149.9	149.9
Red de Transmisión Asociada a la CH la Yesca	132.0	922.1	1,054.1	1,054.1
Red de Transmisión Asociada a Manzanillo 1 U 1	81.0	432.1	513.1	513.1
1111 Transmisión y Transformación del Central-Occidental	31.6	188.1	219.7	219.7
1122 Golfo Norte	37.3	220.5	257.8	257.8

Notas:

1\_/ Cifras preliminares, proporcionadas por las entidades.

2\_/ En el cuadro 5 de este Anexo se presenta el calendario de amortización de este Pasivo Contingente.

Fuente: Secretaría de Hacienda y Crédito Público.

**CUADRO No. 4**  
**CALENDARIO DE AMORTIZACIÓN DEL PASIVO CONTINGENTE DE LOS PROYECTOS**  
**DE INFRAESTRUCTURA PRODUCTIVA DE LARGO PLAZO, VIGENTE DE ACUERDO A LA NIF-09-A <sup>1\_/</sup>**  
**(Millones de dólares al 30 de septiembre de 2012)**

Año	CFE	Total
Total	1,524.0	1,524.0
2014	235.6	235.6
2015	134.5	134.5
2016	242.5	242.5
2017	101.2	101.2
2018	102.2	102.2
2019	82.3	82.3
2020	61.3	61.3
2021	47.7	47.7
2022	47.7	47.7
2023-2036	469.0	469.0

Nota:

1\_/ Cifras preliminares, proporcionadas por las entidades.

Fuente: Secretaría de Hacienda y Crédito Público.

**CUADRO No. 5**  
**CALENDARIO DE AMORTIZACIÓN DEL PASIVO CONTINGENTE DE LOS PROYECTOS**  
**DE INFRAESTRUCTURA PRODUCTIVA DE LARGO PLAZO, VIGENTE DE ACUERDO A LA NIF-09-A <sup>1\_/</sup>**  
**(Millones de pesos al 30 de septiembre de 2012)**

Año	CFE	Total
Total	40,362.0	40,362.0
2014	8,337.0	8,337.0
2015	7,736.2	7,736.2
2016	6,094.0	6,094.0
2017	4,857.0	4,857.0
2018	4,282.0	4,282.0
2019	3,618.8	3,618.8
2020	2,197.5	2,197.5
2021	1,260.9	1,260.9
2022	417.6	417.6
2023-2040	1,561.0	1,561.0

Nota:

1\_/ Cifras preliminares, proporcionadas por las entidades.

Fuente: Secretaría de Hacienda y Crédito Público.

## II. OPERACIONES ACTIVAS Y PASIVAS, E INFORME DE LAS OPERACIONES DE CANJE Y REFINANCIAMIENTO DEL INSTITUTO PARA LA PROTECCIÓN AL AHORRO BANCARIO AL TERCER TRIMESTRE DE 2012

### 1.- Pasivos

En el cuadro siguiente se muestra la evolución de los pasivos del Instituto al cierre del tercer trimestre de 2012.<sup>1</sup>

**CUADRO 1**  
**EVOLUCIÓN DE LOS PASIVOS DEL IPAB AL 30 DE SEPTIEMBRE DE 2012**  
(Millones de pesos)

Concepto	Saldo <sup>1_</sup> /	Saldo <sup>2_</sup> /	Variación % <sup>3_</sup> /	
	31-Dic-11	30-Sep-12	Nominal	Real <sup>4_</sup> /
Emisiones realizadas	842,044	859,556	2.08	-0.04
Créditos contratados	9,422	8,980	-4.70	-6.68
Operaciones con instrumentos financieros derivados <sup>5_</sup> /	1	100	10,804	10,577
Reserva para la Protección al Ahorro	9,585	12,073	25.95	23.34
Otros pasivos	1,431	1,416	-1.09	-3.14
Reserva Paz y a Salvo	4	0.3	-93.71	-93.84
<b>PASIVOS TOTALES</b>	<b>862,487</b>	<b>882,125</b>	<b>2.28</b>	<b>0.15</b>
Recursos líquidos <sup>6_</sup> /	68,128	73,860	8.41	6.16
<b>PASIVOS NETOS <sup>7_</sup>/</b>	<b>794,359</b>	<b>808,265</b>	<b>1.75</b>	<b>-0.36</b>

1\_ / Cifras conforme a Estados Financieros.

2\_ / Cifras preliminares.

3\_ / Variaciones con respecto a diciembre de 2011.

4\_ / Se utiliza la inflación acumulada de enero a septiembre de 2012 de 2.12 por ciento dada a conocer por el INEGI.

5\_ / Corresponde al Valor de Mercado de las operaciones con instrumentos financieros derivados.

6\_ / No incluye el saldo de los recursos de cuotas 25 por ciento correspondiente a recursos para operación y gastos de administración del Instituto.

7\_ / Pasivos totales menos recursos líquidos.

Fuente: IPAB.

Al cierre de septiembre de 2012, las principales variaciones en los pasivos del Instituto, respecto a diciembre de 2011, estuvieron relacionadas con lo siguiente:

#### a) Emisiones realizadas

Este rubro presentó un incremento de 2.08 por ciento en términos nominales y una disminución de 0.04 por ciento en términos reales, lo cual se explica por una descolocación de Bonos por 338.3 millones de pesos, en términos reales, durante el periodo de enero a septiembre de 2012.

#### b) Créditos contratados

Durante el periodo de enero a septiembre de 2012 se presentó una disminución en términos nominales de 4.70 por ciento y de 6.68 por ciento en términos reales, debido a la amortización parcial de 25 millones de dólares de los EE.UU., equivalentes a 319.8 millones de pesos, del crédito que el Instituto tiene contratado con Nacional Financiera, S.N.C., Institución de Banca de Desarrollo, cuyos recursos provienen del Banco Interamericano de Desarrollo (BID), así como a un menor tipo de cambio de valorización al cierre de septiembre de 2012 respecto al presentado en diciembre de 2011.

#### c) Operaciones con instrumentos financieros derivados

Este rubro presentó un aumento de 99 millones de pesos debido a la valuación a mercado de este tipo de instrumentos.

<sup>1</sup> Ejercicio elaborado a partir de los estados financieros preliminares del Instituto.



#### **d) Reserva para la Protección al Ahorro**

Al cierre del tercer trimestre de 2012, el Fondo para la Protección al Ahorro presentó un incremento de 25.95 por ciento en términos nominales y de 23.34 por ciento en términos reales respecto a diciembre de 2011, debido a la acumulación de los ingresos provenientes del 25 por ciento de las cuotas bancarias que mensualmente cobra el Instituto.

#### **e) Otros Pasivos**

Este rubro presentó una disminución de 1.09 por ciento en términos nominales y de 3.14 por ciento en términos reales, debido principalmente a una disminución de la reserva para asuntos contenciosos.

#### **f) Reserva paz y a salvo**

Este rubro presentó una disminución de 93.71 por ciento en términos nominales y de 93.84 por ciento en términos reales, debido a la cancelación de recursos no ejercidos en dicha reserva.

### **2.- Fuentes y Usos**

#### **a) Cuotas**

Durante el tercer trimestre de 2012 se recibieron 2 mil 986.5 millones de pesos por concepto de cuotas que las instituciones de banca múltiple cubren al Instituto. De este total, el 75 por ciento se destina al pago de obligaciones contractuales que mantiene el Instituto derivado de la administración de su deuda; el restante 25 por ciento después de cubrir gastos de operación y administración, se aplica al Fondo para la Protección al Ahorro.

#### **b) Refinanciamiento**

Durante el periodo de julio a septiembre de 2012 se obtuvieron recursos por 56 mil 767.7 millones de pesos provenientes de la colocación de los Bonos. Con los recursos de refinanciamiento el Instituto pagó las obligaciones siguientes:

- Pago de intereses y principal de los Bonos por 50 mil 27.3 millones de pesos.
- Pago de principal e intereses de créditos contratados por 281.7 millones de pesos.

Las diferentes fuentes de recursos del Instituto no presentan, necesariamente, una aplicación que refleje el monto exacto que fue ingresado. Lo anterior, en virtud de la acumulación o uso de activos líquidos en ese periodo.

#### **c) Recuperaciones**

Durante el tercer trimestre de 2012 se obtuvieron ingresos por 52.3 millones de pesos, debido a los pagos que la banca en quiebra, realizó al IPAB en virtud de su carácter de acreedor común y en cumplimiento a las sentencias dictadas por la autoridad judicial, los cuales sumaron la cantidad de 29.1 millones de pesos; a los recursos recibidos por concepto del pago parcial a la cuenta por cobrar de Grupo Financiero Cremi, S.A. de C.V. por 4.3 millones de pesos y a la transferencia de recursos del fideicomiso FACE en Nafin, derivado de la conclusión parcial de las actividades de administración y enajenación de activos por 18.9 millones de pesos. Dichos recursos fueron destinados al pago de amortizaciones de los Bonos.

### 3.- Activos

En los cuadros siguientes se muestra la evolución de los Activos del Instituto al cierre del tercer trimestre de 2012<sup>2</sup>:

**CUADRO 2**  
**EVOLUCIÓN DE LOS ACTIVOS DEL IPAB AL 30 DE SEPTIEMBRE DE 2012**  
(Millones de pesos)

Concepto	Saldo <sup>1_</sup> /	Saldo <sup>2_</sup> /	Variación % <sup>3_</sup> /	
	31-Dic-11	30-Sep-12	Nominal	Real <sup>4_</sup> /
Activos Líquidos	58,543	61,788	5.54	3.35
Recursos Cuotas 25 por ciento - Fondo para la Protección al Ahorro	9,585	12,073	25.95	23.34
Recursos Cuotas 25 por ciento - Operación y gastos de administración del Instituto <sup>5_</sup> /	74	176	137.56	132.63
Recuperación de cartera y activos <sup>6_</sup> /	1,425	645	-54.75	-55.69
Otros activos	119	111	-6.22	-8.17
Sobretasa por emisiones pendientes de amortizar	4,884	5,552	13.68	11.32
<b>ACTIVOS TOTALES</b>	<b>74,629</b>	<b>80,343</b>	<b>7.66</b>	<b>5.42</b>

**CUADRO 3**  
**EVOLUCIÓN DE LOS ACTIVOS POR RECUPERAR AL 30 DE SEPTIEMBRE DE 2012**  
(Millones de pesos)

Chequeras fideicomisos	1,378	603	-56.26	-57.17
Activos por recuperar	46	42	-9.62	-11.50
<b>TOTAL</b>	<b>1,425</b>	<b>645</b>	<b>-54.75</b>	<b>-55.69</b>
Activos por recuperar/Subtotal de Activos	0.06%	0.05%	-0.01	N.A.

1\_ / Cifras conforme a Estados Financieros.

2\_ / Cifras preliminares.

3\_ / Variaciones con respecto a diciembre de 2011.

4\_ / Se utiliza la inflación acumulada de enero a septiembre de 2012 de 2.12 por ciento dada a conocer por el INEGI.

5\_ / Se considera el saldo de la cuenta de cheques para el manejo de gastos de operación y administración del Instituto.

6\_ / Recuperación de cartera y activos menos pasivos de instituciones en etapa de liquidación y quiebra con terceros distintos del IPAB (Dic-11 por 418 millones de pesos y Sep-12 por 308 millones de pesos).

N.A. No aplica.

Fuente: IPAB.

Al 30 de septiembre de 2012, el saldo de los activos totales del Instituto, registrados a su valor estimado de realización, ascendió a 80 mil 343 millones de pesos, cifra que representó un incremento del 5.42 por ciento en términos reales respecto a la correspondiente al mes de diciembre de 2011.

Este incremento se explica principalmente por las variaciones siguientes:

- Un incremento del 3.35 por ciento en términos reales en el rubro "Activos líquidos", debido a la acumulación de recursos generada por la colocación de BPAS durante el periodo de enero a septiembre de 2012. Estos recursos serán utilizados para el pago de las obligaciones financieras en términos de lo previsto en las "Políticas y estrategias para el refinanciamiento de pasivos y para el manejo de caja" del Instituto.
- Un aumento del 23.34 por ciento en términos reales en el rubro "Recursos cuotas 25 por ciento - Fondo para la Protección al Ahorro", por la acumulación de los ingresos provenientes del 25 por ciento de las Cuotas que el Instituto recibe mensualmente de las instituciones de banca múltiple.

<sup>2</sup> Ejercicio elaborado a partir de los estados financieros preliminares del Instituto.

- c) Un aumento del 132.63 por ciento en términos reales en el rubro “Recursos cuotas 25 por ciento - Operación y gastos de administración del Instituto”, por el incremento en el monto por ejercer del gasto operativo presupuestado.
- d) Un aumento del 11.32 por ciento en términos reales en el rubro “Sobretasa por emisiones pendientes de amortizar”, derivado de un mayor saldo en circulación y de un mayor plazo promedio de vencimiento de los Bonos colocados durante el periodo de enero a septiembre de 2012, así como de una mayor sobretasa de colocación promedio de los títulos en circulación al cierre de septiembre de 2012, respecto al presentado al cierre de diciembre de 2011.

Lo anterior fue parcialmente compensado por:

- e) Una disminución del 55.69 por ciento en términos reales en el rubro “Recuperación de cartera y activos”, debido al pago que la banca en liquidación realizó al IPAB por la subrogación en los derechos de cobro de las personas a las que el propio Instituto, en su carácter de liquidador, les hizo el pago de obligaciones garantizadas por 256.7 millones de pesos; a los pagos realizados por la banca en quiebra, en su carácter de acreedor común y en cumplimiento a las sentencias dictadas por la autoridad judicial, los cuales ascendieron a 574.9 millones de pesos, respectivamente, así como a la transferencia de recursos por 18.9 millones de pesos, derivado de la conclusión de las actividades de administración y enajenación de activos.

#### 4.- Posición Financiera

Al cierre del tercer trimestre de 2012, los pasivos totales del Instituto ascendieron a 882 mil 125 millones de pesos, mientras que los activos totales sumaron 80 mil 343 millones de pesos. La diferencia entre estas cifras, igual a 801 mil 781 millones de pesos, representa la posición financiera del Instituto, la cual registró una disminución de 0.35 por ciento en términos reales.

**CUADRO 4**  
**POSICIÓN FINANCIERA DEL IPAB AL 30 DE SEPTIEMBRE DE 2012**  
(Millones de pesos)

Concepto	Saldo <sup>1_</sup>	Saldo <sup>2_</sup>	Variación % <sup>3_</sup>	
	31-Dic-11	30-Sep-12	Nominal	Real <sup>4_</sup>
Pasivos Totales	862,487	882,125	2.28	0.15
Activos Totales	74,629	80,343	7.66	5.42
Posición Financiera	787,858	801,781	1.77	-0.35

1\_ / Cifras conforme a Estados Financieros.

2\_ / Cifras preliminares.

3\_ / Variaciones con respecto a diciembre de 2011.

4\_ / Se utiliza la inflación acumulada de enero a septiembre de 2012 de 2.12 por ciento dada a conocer por el INEGI.

Fuente: IPAB.

La disminución de la posición financiera en términos reales se explica principalmente por una menor tasa real observada en el periodo de enero a septiembre de 2012 de 0.12 puntos porcentuales (0.19 por ciento en términos anuales), respecto a la prevista en el marco macroeconómico para el 2012 de los Criterios Generales de Política Económica, por la aplicación de los recursos presupuestarios recibidos, así como por mayores recuperaciones y cuotas (75 por ciento) recibidas, respecto a las presupuestadas para dicho periodo.

### III. SALDO HISTÓRICO DE LOS REQUERIMIENTOS FINANCIEROS DEL SECTOR PÚBLICO (SHRFSP)

SALDO HISTÓRICO DE LOS REQUERIMIENTOS FINANCIEROS DEL SECTOR PÚBLICO (SHRFSP) <sup>1_/</sup> (Millones de pesos) <sup>2_/</sup>						
Concepto	2000	2001	2002	2003	2004	2005
Deuda neta total	2,051,001.7	2,185,276.7	2,473,944.3	2,738,362.0	2,854,591.5	2,974,208.0
Internos	1,297,980.8	1,458,226.9	1,581,218.4	1,689,413.0	1,753,620.4	1,972,142.2
Presupuestario	560,574.8	652,384.6	759,513.3	856,730.2	944,157.4	1,096,229.1
Gobierno Federal	606,182.2	690,977.2	821,272.2	927,097.1	1,029,964.9	1,183,310.7
Organismos y Empresas Públicas	-45,607.4	-38,592.6	-61,758.9	-70,366.9	-85,807.5	-87,081.6
No Presupuestario	737,406.0	805,842.2	821,705.1	832,682.8	809,463.0	875,913.1
Banca de Desarrollo y Fondos y Fideicomisos	-70,195.4	-60,849.1	-80,335.4	-96,120.7	-114,714.5	-122,847.9
FARAC <sup>3_/</sup>	102,682.9	111,046.8	139,948.4	141,219.5	156,618.1	159,350.2
Pasivos del IPAB	648,569.8	697,697.0	709,336.0	721,769.3	667,116.1	692,329.9
PIDIREGAS	0.0	0.0	0.0	13,584.6	63,266.2	106,413.4
Programa de Apoyo a Deudores	56,348.7	57,947.5	52,756.1	52,230.1	37,177.1	40,667.5
Externos	753,020.9	727,049.8	892,726.0	1,048,949.0	1,100,971.1	1,002,065.9
Presupuestario	603,011.8	570,277.7	662,101.2	752,093.1	767,667.2	647,695.0
Gobierno Federal	490,005.7	468,093.1	549,502.6	630,700.3	660,303.1	581,678.9
Organismos y Empresas Públicas	113,006.1	102,184.7	112,598.6	121,392.8	107,364.0	66,016.1
No Presupuestario	150,009.0	156,772.1	230,624.7	296,855.9	333,303.9	354,370.9
Banca de Desarrollo y Fondos y Fideicomisos	0.0	0.0	0.0	0.0	0.0	0.0
PIDIREGAS	150,009.0	156,772.1	230,624.7	296,855.9	333,303.9	354,370.9

Nota: Las sumas parciales pueden no coincidir debido al redondeo.

1\_/ De acuerdo con lo señalado en el penúltimo párrafo del Artículo 2, de la Ley de Ingresos de la Federación para el Ejercicio Fiscal de 2012, se llevó a cabo una revisión metodológica desde el año 2000 para fines comparativos.

2\_/ Cifras preliminares sujetas a revisión.

3\_/ Corresponde a los pasivos del FONADIN.

Fuente: Secretaría de Hacienda y Crédito Público.

SALDO HISTÓRICO DE LOS REQUERIMIENTOS FINANCIEROS DEL SECTOR PÚBLICO (SHRFSP) <sup>1_/</sup> (Porcentaje de PIB) <sup>2_/</sup>						
Concepto	2000	2001	2002	2003	2004	2005
Deuda neta total	30.7	32.1	34.6	34.5	31.5	30.6
Internos	19.5	21.4	22.1	21.3	19.4	20.3
Presupuestario	8.4	9.6	10.6	10.8	10.4	11.3
Gobierno Federal	9.1	10.1	11.5	11.7	11.4	12.2
Organismos y Empresas Públicas	-0.7	-0.6	-0.9	-0.9	-0.9	-0.9
No Presupuestario	11.1	11.8	11.5	10.5	8.9	9.0
Banca de Desarrollo y Fondos y Fideicomisos	-1.1	-0.9	-1.1	-1.2	-1.3	-1.3
FARAC <sup>3_/</sup>	1.5	1.6	2.0	1.8	1.7	1.6
Pasivos del IPAB	9.7	10.2	9.9	9.1	7.4	7.1
PIDIREGAS	0.0	0.0	0.0	0.2	0.7	1.1
Programa de Apoyo a Deudores	0.8	0.9	0.7	0.7	0.4	0.4
Externos	11.3	10.7	12.5	13.2	12.1	10.3
Presupuestario	9.0	8.4	9.3	9.5	8.5	6.7
Gobierno Federal	7.3	6.9	7.7	7.9	7.3	6.0
Organismos y Empresas Públicas	1.7	1.5	1.6	1.5	1.2	0.7
No Presupuestario	2.2	2.3	3.2	3.7	3.7	3.6
Banca de Desarrollo y Fondos y Fideicomisos	0.0	0.0	0.0	0.0	0.0	0.0
PIDIREGAS	2.2	2.3	3.2	3.7	3.7	3.6

Nota: Las sumas parciales pueden no coincidir debido al redondeo.

1\_/ De acuerdo con lo señalado en el penúltimo párrafo del Artículo 2, de la Ley de Ingresos de la Federación para el Ejercicio Fiscal de 2012, se llevó a cabo una revisión metodológica desde el año 2000 para fines comparativos.

2\_/ Cifras preliminares sujetas a revisión.

3\_/ Corresponde a los pasivos del FONADIN.

Fuente: Secretaría de Hacienda y Crédito Público.

**SALDO HISTÓRICO DE LOS REQUERIMIENTOS FINANCIEROS DEL SECTOR PÚBLICO (SHRFSP) <sup>1\_/\_</sup>**  
(Millones de pesos) <sup>2\_/\_</sup>

Concepto	2006	2007	2008	2009	2010	2011	2012-Sep
Deuda neta total	3,135,438.9	3,314,462.7	4,063,364.3	4,382,263.2	4,813,210.5	5,450,537.7	5,613,726.4
Internos	2,232,094.3	2,442,225.2	2,997,651.6	3,197,259.8	3,571,953.5	3,908,462.2	4,074,987.1
Presupuestario	1,337,308.5	1,560,644.4	2,088,713.1	2,388,157.8	2,742,641.6	3,070,727.4	3,229,039.7
Gobierno Federal	1,547,112.1	1,788,339.0	2,332,748.5	2,471,343.7	2,808,920.2	3,112,093.2	3,311,475.3
Organismos y Empresas Públicas	-209,803.6	-227,694.6	-244,035.4	-83,185.9	-66,278.6	-41,365.8	-82,435.6
No Presupuestario	894,785.8	881,580.8	908,938.5	809,102.0	829,311.9	837,734.8	845,947.4
Banca de Desarrollo y Fondos y Fideicomisos	-127,758.5	-144,198.0	-152,972.1	-161,268.7	-173,458.4	-190,518.8	-202,233.7
FARAC <sup>3_/_</sup>	160,689.9	141,889.5	144,817.3	140,852.9	140,295.5	136,042.6	138,535.6
Pasivos del IPAB	701,399.6	712,839.0	730,963.3	751,495.2	773,615.2	802,493.0	819,368.2
PIDIREGAS	117,680.5	127,790.7	140,489.3	30,576.9	39,703.9	41,395.4	40,362.0
Programa de Apoyo a Deudores	42,774.3	43,259.6	45,640.7	47,445.7	49,155.7	48,322.6	49,915.3
Externos	903,344.6	872,237.5	1,065,712.6	1,185,003.4	1,241,257.1	1,542,075.5	1,538,739.3
Presupuestario	466,760.1	338,147.6	279,426.2	1,125,266.4	1,198,004.7	1,484,348.3	1,478,287.7
Gobierno Federal	433,135.6	448,572.0	510,469.7	603,414.1	646,758.3	834,422.4	850,971.9
Organismos y Empresas Públicas	33,624.5	-110,424.4	-231,043.5	521,852.2	551,246.5	649,925.9	627,315.8
No Presupuestario	436,584.5	534,089.8	786,286.5	59,737.0	43,252.3	57,727.2	60,451.6
Banca de Desarrollo y Fondos y Fideicomisos	0.0	0.0	0.0	0.0	0.0	0.0	0.0
PIDIREGAS	436,584.5	534,089.8	786,286.5	59,737.0	43,252.3	57,727.2	60,451.6

Nota: Las sumas parciales pueden no coincidir debido al redondeo.

1\_/\_ De acuerdo con lo señalado en el penúltimo párrafo del Artículo 2, de la Ley de Ingresos de la Federación para el Ejercicio Fiscal de 2012, se llevó a cabo una revisión metodológica desde el año 2000 para fines comparativos.

2\_/\_ Cifras preliminares sujetas a revisión.

3\_/\_ Corresponde a los pasivos del FONADIN.

Fuente: Secretaría de Hacienda y Crédito Público.

**SALDO HISTÓRICO DE LOS REQUERIMIENTOS FINANCIEROS DEL SECTOR PÚBLICO (SHRFSP) <sup>1\_/\_</sup>**  
(Porcentaje de PIB) <sup>2\_/\_</sup>

Concepto	2006	2007	2008	2009	2010	2011	2012-Sep
Deuda neta total	29.1	27.8	33.2	34.6	34.9	35.6	35.8
Internos	20.7	20.5	24.5	25.2	25.9	25.5	26.0
Presupuestario	12.4	13.1	17.1	18.8	19.9	20.0	20.6
Gobierno Federal	14.4	15.0	19.1	19.5	20.4	20.3	21.1
Organismos y Empresas Públicas	-1.9	-1.9	-2.0	-0.7	-0.5	-0.3	-0.5
No Presupuestario	8.3	7.4	7.4	6.4	6.0	5.5	5.4
Banca de Desarrollo y Fondos y Fideicomisos	-1.2	-1.2	-1.2	-1.3	-1.3	-1.2	-1.3
FARAC <sup>3_/_</sup>	1.5	1.2	1.2	1.1	1.0	0.9	0.9
Pasivos del IPAB	6.5	6.0	6.0	5.9	5.6	5.2	5.2
PIDIREGAS	1.1	1.1	1.1	0.2	0.3	0.3	0.3
Programa de Apoyo a Deudores	0.4	0.4	0.4	0.4	0.4	0.3	0.3
Externos	8.4	7.3	8.7	9.3	9.0	10.1	9.8
Presupuestario	4.3	2.8	2.3	8.9	8.7	9.7	9.4
Gobierno Federal	4.0	3.8	4.2	4.8	4.7	5.4	5.4
Organismos y Empresas Públicas	0.3	-0.9	-1.9	4.1	4.0	4.2	4.0
No Presupuestario	4.1	4.5	6.4	0.5	0.3	0.4	0.4
Banca de Desarrollo y Fondos y Fideicomisos	0.0	0.0	0.0	0.0	0.0	0.0	0.0
PIDIREGAS	4.1	4.5	6.4	0.5	0.3	0.4	0.4

Nota: Las sumas parciales pueden no coincidir debido al redondeo.

1\_/\_ De acuerdo con lo señalado en el penúltimo párrafo del Artículo 2, de la Ley de Ingresos de la Federación para el Ejercicio Fiscal de 2012, se llevó a cabo una revisión metodológica desde el año 2000 para fines comparativos.

2\_/\_ Cifras preliminares sujetas a revisión.

3\_/\_ Corresponde a los pasivos del FONADIN.

Fuente: Secretaría de Hacienda y Crédito Público.

**SALDO HISTÓRICO DE LOS  
REQUERIMIENTOS FINANCIEROS DEL  
SECTOR PÚBLICO  
(% de PIB)**

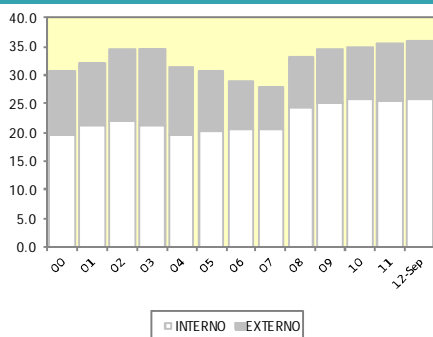

Nota: Saldos Netos al 31 de diciembre de cada año.  
Fuente: Secretaría de Hacienda y Crédito Público.

**SALDO HISTÓRICO DE LOS REQUERIMIENTOS  
FINANCIEROS DEL SECTOR PÚBLICO <sup>1\_/</sup>**

Año	Mill. Pesos	% de PIB
2000	2,051,001.7	30.75
2001	2,185,276.7	32.09
2002	2,473,944.3	34.59
2003	2,738,362.0	34.50
2004	2,854,591.5	31.50
2005	2,974,208.0	30.62
2006	3,135,438.9	29.09
2007	3,314,462.7	27.76
2008	4,063,364.3	33.20
2009	4,382,263.2	34.58
2010	4,813,210.5	34.93
2011	5,450,537.7	35.59
2012-Sep	5,613,726.4	35.77

Notas:

1\_/ De acuerdo con lo señalado en el penúltimo párrafo del Artículo 2, de la Ley de Ingresos de la Federación para el Ejercicio Fiscal de 2012, se llevó a cabo una revisión metodológica desde el año 2000 para fines comparativos.

Fuente: Secretaría de Hacienda y Crédito Público.

## IV. INFORME TRIMESTRAL DE LA SITUACIÓN DE LA DEUDA DEL GOBIERNO DEL DISTRITO FEDERAL, JULIO – SEPTIEMBRE DE 2012

Conforme a lo establecido en los artículos 73 fracción VIII de la Constitución Política de los Estados Unidos Mexicanos y 3° números 5 y 7, de la Ley de Ingresos de la Federación para el Ejercicio Fiscal de 2012, a continuación se presenta el informe remitido por el Gobierno del Distrito Federal.

### 1.- Marco Legal

En cumplimiento con lo establecido en los artículos 73, fracción VIII; 122, apartado C, base segunda, fracción II, inciso f, de la Constitución Política de los Estados Unidos Mexicanos; 67, fracción XV, del Estatuto de Gobierno del Distrito Federal; 3°, numerales V y VIII de la Ley de Ingresos de la Federación para el Ejercicio Fiscal de 2012; 9° y 23 de la Ley General de Deuda Pública; 2° de la Ley de Ingresos del Distrito Federal para el Ejercicio Fiscal de 2012; 313 y 320, fracción IV del Código Fiscal del Distrito Federal, se presenta el Informe Trimestral de la Situación de la Deuda Pública del Distrito Federal para el tercer trimestre del año fiscal 2012.

### 2.- Política de Deuda

Durante el ejercicio fiscal 2012, el Gobierno del Distrito Federal ha llevado a cabo una política de endeudamiento acorde a las necesidades de obra pública productiva que requiere la ciudad, congruente con sus ingresos y que justifiquen la adquisición de dichos créditos con un beneficio de largo plazo para los ciudadanos.

Actualmente, la deuda pública sólo es una fuente complementaria de recursos para el presupuesto de egresos, puesto que el Distrito Federal tiene una alta recaudación propia representando el 49.5 por ciento de sus ingresos totales al cierre del 2011, poniéndolo en una situación de autosuficiencia financiera. Lo anterior, pone en manifiesto la no dependencia de las participaciones federales mismas que se derivan de la Recaudación Federal Participable, la cual es susceptible a los vaivenes de la economía externa e interna.

De esta manera, su deuda pública no pone en riesgo las finanzas públicas puesto que tan sólo representa el 38 por ciento de los ingresos totales al cierre del 2011, resaltando el esfuerzo del Gobierno del Distrito Federal por aumentar la recaudación propia sustentada en no incrementar impuestos ni derechos, combatir la corrupción, promover a través de los medios de comunicación el pago de las obligaciones, así como aumentar el número de contribuyentes a través de programas especiales que facilitan las posibilidades de pago, aunado al alto dinamismo económico de la Ciudad de México.

Al cierre del tercer trimestre de 2012, la deuda pública del Gobierno del Distrito Federal a tasa fija representa el 34 por ciento y el 66 por ciento se encuentra contratado a tasa variable. Por lo anterior, el Gobierno de la Ciudad de México ha contratado coberturas como una medida de prevención ante fluctuaciones que pudieran presentarse en la tasa de interés variable.

Es importante destacar que la transparencia en la información de las finanzas públicas del Gobierno del Distrito Federal se ha mantenido como un compromiso de esta administración, por lo que en su página de Internet<sup>3</sup> se encuentra disponible vía electrónica el Informe Trimestral de la Situación de la Deuda desde el año 2002 a la fecha para su consulta.

<sup>3</sup> <http://www.finanzas.df.gob.mx/documentos/iapp.html>

### 3.- Evolución de la Deuda Pública al Tercer Trimestre

Al cierre del tercer trimestre de 2012, el saldo de la deuda del Gobierno del Distrito Federal fue de 54 mil 422.3 millones de pesos, generando así un desendeudamiento nominal temporal de 3.2 por ciento y un desendeudamiento real temporal de 5.2 por ciento<sup>4</sup> con respecto al cierre de 2011, cuando la deuda se situó en 56 mil 232.2 millones de pesos.

Respecto al año 2004, el Gobierno del Distrito Federal muestra un desendeudamiento en términos reales de 5.6 por ciento para el cierre del tercer trimestre de 2012. En lo correspondiente a la actual administración, la disminución de la deuda en términos reales es de 2.7 por ciento. El manejo responsable de la deuda pública es consecuencia de un correcto análisis financiero de las variables de mercado y de las finanzas públicas, lo que ha contribuido a la solidez financiera de la Cd. de México. Lo anterior ha tenido como resultado el incremento en la confianza de los inversionistas y el sostenimiento de la buena calificación de la deuda. Muestra de esto es la ratificación de las calificadoras *Fitch*, *Moody's* y *Standard & Poor's* al otorgar las más altas calificaciones a la deuda pública del Gobierno del Distrito Federal.

Del saldo de la deuda contratada al tercer trimestre de 2012, 52 mil 934.6 millones de pesos corresponden al Sector Central, lo que equivale al 97.3 por ciento y 1 mil 487.6 millones de pesos al Sector Paraestatal, es decir, 2.7 por ciento.

Los pagos de amortización en el tercer trimestre del 2012 sumaron 444.2 millones de pesos; de los cuales 55.7 por ciento corresponden al Sector Central y 44.3 por ciento al Sector Paraestatal.

#### GOBIERNO DEL DISTRITO FEDERAL SALDO DE LA DEUDA PÚBLICA 1\_/ ENERO - SEPTIEMBRE DE 2012 (Millones de pesos)

Entidad	Saldo al 31 de diciembre de 2011	Enero-marzo			Abril-junio			Julio-Septiembre			Saldo al 30 de septiembre de 2012
		Colocación (+)	Amortización <sup>2_/</sup> (-)	Actualización <sup>3_/</sup>	Colocación (+)	Amortización <sup>2_/</sup> (-)	Actualización <sup>3_/</sup>	Colocación (+)	Amortización <sup>2_/</sup> (-)	Actualización <sup>3_/</sup>	
Gobierno del Distrito Federal	56,232.2	0.0	453.9	0.0	0.0	911.8	0.0	0.0	444.2	0.0	54,422.3
Sector Central	54,350.9	0.0	257.1	0.0	0.0	911.8	0.0	0.0	247.4	0.0	52,934.6
Sector Paraestatal	1,881.2	0.0	196.8	0.0	0.0	0.0	0.0	0.0	196.8	0.0	1,487.6

Notas:

1\_/ Los agregados pueden discrepar a causa del redondeo.

2\_/ Incluye prepagos y las aportaciones al Fondo de Pago de Capital de las Emisiones Bursátiles.

3\_/ La actualización es la variación en el saldo de los créditos contratados en monedas distintas a la nacional, por movimientos de estas con respecto al peso. Dado que todos los créditos actualmente contratados son en moneda nacional, no se presenta actualización alguna.

Fuente: Secretaría de Finanzas del Gobierno del Distrito Federal.

<sup>4</sup> Dato calculado con la inflación acumulada enero-septiembre de 2.12 por ciento al 30 de septiembre de 2012, INEGI.



En el siguiente gráfico se muestra la amortización en el periodo de enero a septiembre de 2010 a 2012.

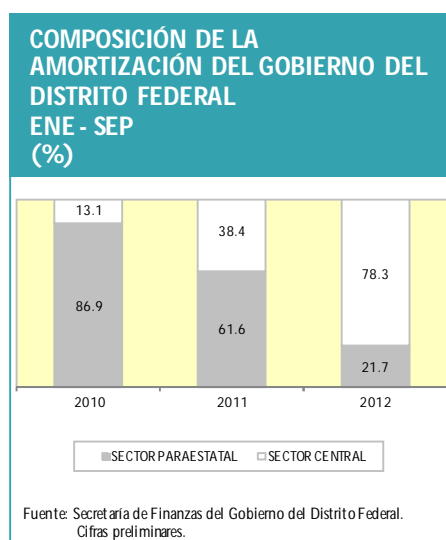

#### 4.- Perfil de Vencimientos del Principal y Servicio de la Deuda

Al cierre del tercer trimestre del 2012, el plazo promedio de los créditos del Gobierno del Distrito Federal fue de 21 años y 9 meses y se cuenta con un perfil de amortizaciones suavizado. En esta administración, los pagos anuales promedio por amortización han sido de 1 mil 800 millones de pesos, lo que ha permitido tener libre disposición de los ingresos propios que han sido destinados a las prioridades presupuestales.

**GOBIERNO DEL DISTRITO FEDERAL  
PERFIL DE AMORTIZACIONES DE LA DEUDA<sup>1\_/</sup>  
2012 - 2017  
(Millones de pesos)**

Entidad	2012*	2013	2014	2015	2016	2017
Gobierno del Distrito Federal	2,058.3	1,542.2	2,599.9	2,292.3	2,679.6	3,154.9
Sector Central <sup>2_/</sup>	1,664.7	1,148.7	2,206.3	1,898.7	2,372.7	3,154.9
Sector Paraestatal	393.6	393.6	393.6	393.6	306.9	0.0

Notas:

1\_/ Los agregados pueden discrepar a causa del redondeo.

2\_/ Incluye las aportaciones al Fondo de Pago de Capital de las Emisiones Bursátiles.

\* Incluye pagos anticipados.

Fuente: Secretaría de Finanzas del Gobierno del Distrito Federal. Cifras preliminares.

En el tercer trimestre de 2012, el pago por servicio de la deuda fue de 1 mil 293 millones de pesos; de los cuales 444.2 millones de pesos corresponden al pago de amortizaciones y 848.8 millones de pesos corresponden a costo financiero.

El pago acumulado por servicio de la deuda al tercer trimestre de 2012, fue de 4 mil 621.3 millones de pesos; de los cuales 1 mil 809.9 millones de pesos corresponden al pago de amortizaciones y 2 mil 811.4 millones de pesos corresponden a costo financiero.

Durante el trimestre julio-septiembre de 2012, el Sector Central pagó por servicio de la deuda 1 mil 54.1 millones de pesos; de los cuales 247.4 millones de pesos corresponden al pago de amortizaciones y 806.7 millones de pesos como resultado del costo financiero.

Al tercer trimestre del 2012, el pago acumulado por servicio de deuda del Sector Central fue de 4 mil 91.9 millones de pesos, 1 mil 416.3 millones de pesos por concepto de amortización y 2 mil 675.6 millones de pesos por costo financiero.

En cuanto al Sector Paraestatal, éste pagó por servicio de deuda 238.9 millones de pesos; los cuales 42.1 millones corresponden al pago por concepto de costo financiero y 196.8 millones por concepto de amortización durante este trimestre.

El pago acumulado del servicio de la deuda al tercer trimestre de 2012 por parte del Sector Paraestatal, fue de 529.4 millones de pesos; de los cuales 393.6 millones de pesos se refieren al pago de amortizaciones y 135.8 millones de pesos al pago por concepto de costo financiero.

**GOBIERNO DEL DISTRITO FEDERAL**  
**SERVICIO DE LA DEUDA <sup>1\_/</sup>**  
**ENERO – SEPTIEMBRE 2012**  
**(Millones de pesos)**

Concepto	Enero-Marzo		Abril-Junio		Julio-Septiembre		Total
	Costo Financiero <sup>3_/</sup>	Amortización <sup>2_/</sup>	Costo Financiero <sup>3_/</sup>	Amortización <sup>2_/</sup>	Costo Financiero <sup>3_/</sup>	Amortización <sup>2_/</sup>	
Gobierno del D.F.	968.5	453.9	994.1	911.8	848.8	444.2	4,621.3
Sector Central	921.5	257.1	947.4	911.8	806.7	247.4	4,091.9
Sector Paraestatal	47.1	196.8	46.7	0.0	42.1	196.8	529.4

Notas:

1\_/\_ Los agregados pueden discrepar a causa del redondeo.

2\_/\_ Incluye las aportaciones al Fondo de Pago de Capital de las Emisiones Bursátiles.

3\_/\_ Incluye las aportaciones al Fondo de Pago de Interés de las Emisiones Bursátiles.

Fuente: Secretaría de Finanzas del Gobierno del Distrito Federal. Cifras preliminares.

**SERVICIO DE LA DEUDA DEL**  
**GOBIERNO DEL DISTRITO FEDERAL**  
**ENE - SEP**  
**(%)**

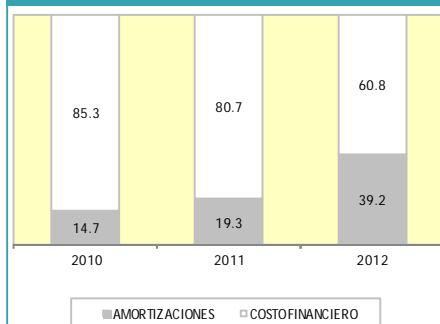

Fuente: Secretaría de Finanzas del Gobierno del Distrito Federal.  
Cifras preliminares.

## 5.- Reestructuración o Recompras

Durante el tercer trimestre el Gobierno del Distrito Federal no realizó reestructuración o recompras.

## 6.- Colocación de la Deuda Autorizada

En el trimestre julio-septiembre de 2012 no hubo colocaciones. El proceso de contratación de la deuda autorizada por el H. Congreso de la Unión al Gobierno del Distrito Federal para este ejercicio fiscal dependerá de los tiempos de ejecución de las obras registradas para ejercer recursos provenientes de deuda, así como de las condiciones que se presenten en los mercados financieros.

**GOBIERNO DEL DISTRITO FEDERAL  
PROGRAMA DE COLOCACIÓN TRIMESTRAL 2012  
ENERO - DICIEMBRE  
(Millones de pesos) <sup>1\_</sup>**

Concepto	Enero-Marzo	Abril-Junio	Julio-Septiembre	Octubre-Diciembre	Total
Colocación Bruta	0.0	0.0	0.0	7,058.3	7,058.3
Amortización <sup>2_</sup>	453.9	911.8	444.2	248.4	2,058.3
Endeudamiento Neto	-453.9	-911.8	-444.2	6,809.9	5,000.0*

Notas:

1\_ / Las sumas pueden discrepar debido al redondeo.

2\_ / Incluye las aportaciones al Fondo de Pago de Capital de las Emisiones Bursátiles.

\* Techo de endeudamiento aprobado en el Artículo 3º de la Ley de Ingresos de la Federación para el Ejercicio Fiscal 2012.

Fuente: Secretaría de Finanzas del Gobierno del Distrito Federal. Cifras preliminares.

## 7.- Destino de los Recursos de la Deuda

La presente administración se ha asegurado que el financiamiento se utilice exclusivamente para proyectos de obra pública productiva que generen un impacto social positivo entre la población capitalina.

Es importante destacar que los proyectos a los cuales se destinan los recursos de crédito, a partir del Ejercicio Fiscal 2007, son aprobados y registrados en la cartera de proyectos de inversión que integra y administra la Secretaría de Hacienda y Crédito Público, en cumplimiento a los Lineamientos emitidos para tal fin.

## 8.- Evolución del Saldo de la Deuda por Línea de Crédito y Composición por Acreedor y Usuario de los Recursos (Sector Central y Sector Paraestatal).

Al término del tercer trimestre de 2012, el Gobierno del Distrito Federal tiene colocada 34.1 por ciento de su deuda con la banca de desarrollo, 45.7 por ciento con la banca comercial y 20.2 por ciento en el mercado de capitales. En el siguiente cuadro se indican los saldos por tipo de acreedor:

GOBIERNO DEL DISTRITO FEDERAL SALDO DE LA DEUDA AL 30 DE SEPTIEMBRE DE 2012 (Millones de pesos)		
ACREEDOR	MONTO <sup>1_/</sup>	%
<b>DEUDA TOTAL</b>	<b>54,422.3</b>	<b>100.0</b>
BANCA DE DESARROLLO	18,545.6	34.1
-BANOBRAS	18,545.6	34.1
BANCA COMERCIAL	24,865.4	45.7
-BBVA-BANCOMER	16,365.4	30.1
-FID HSBC	7,000.0	12.9
-BANAMEX	1,500.0	2.8
MERCADO DE CAPITALES	11,011.3	20.2
-GDFCB 05	800.0	1.5
-GDFCB 06	1,400.0	2.6
-GDFCB 07	3,000.0	5.5
-GDFCB 09	1,000.0	1.8
-GDFCB 10	3,313.6	6.1
-GDFCB 11	1,497.7	2.8

Notas:

1\_/ Las sumas pueden discrepar debido al redondeo.

Fuente: Secretaría de Finanzas del Gobierno del Distrito Federal. Cifras preliminares.

En el siguiente gráfico se muestra la estructura porcentual de la composición de la deuda por acreedor, correspondiente al periodo 2010 a 2012.

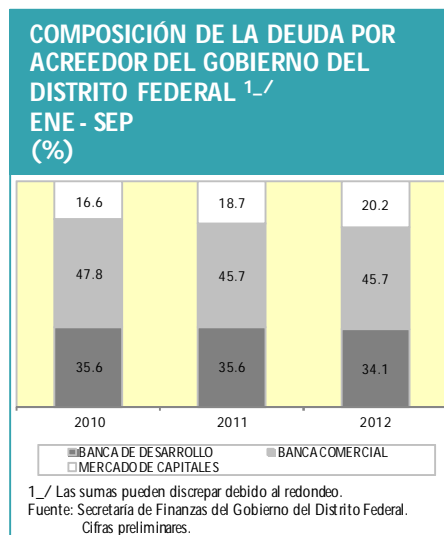

Finalmente, la siguiente tabla contiene la información del saldo de la deuda pública por línea de crédito, así como por sector.

GOBIERNO DEL DISTRITO FEDERAL SALDO DE LA DEUDA PÚBLICA <sup>1_/_</sup> (Millones de pesos)					
Concepto	Saldo al 31-Dic-11	Colocación	Amortización	Actuali- zación <sup>2_/_</sup>	Saldo al 30-Sep-12
1) TOTAL DEUDA DEL GOBIERNO DEL D.F.	56,232.2	0.0	1,809.9	0.0	54,422.3
1.1) SECTOR CENTRAL	54,350.9	0.0	1,416.3	0.0	52,934.6
1.1.1) BANCA DE DESARROLLO	17,412.1	0.0	354.2	0.0	17,057.9
BANOBRAS 4,000	4,000.0	0.0	0.0	0.0	4,000.0
BANOBRAS 4,459	4,417.8	0.0	10.4	0.0	4,407.3
BANOBRAS 4,806	4,785.4	0.0	4.2	0.0	4,781.1
BANOBRAS 1,914	1,914.7	0.0	183.3	0.0	1,731.4
BANOBRAS 175	163.9	0.0	7.3	0.0	156.6
BANOBRAS 1,499	1,499.1	0.0	0.0	0.0	1,499.1
BANOBRAS 631*	631.4	0.0	148.9	0.0	482.4
1.1.2) BANCA COMERCIAL	25,435.1	0.0	569.6	0.0	24,865.4
BANCOMER 4,700	4,689.7	0.0	4.4	0.0	4,685.3
BANCOMER 3,457	3,450.4	0.0	3.2	0.0	3,447.2
BANCOMER 500	500.0	0.0	11.1	0.0	488.9
BANCOMER 811	811.3	0.0	0.0	0.0	811.3
BANCOMER 500-2*	500.0	0.0	500.0	0.0	0.0
BANCOMER 7,000	6,983.7	0.0	51.0	0.0	6,932.7
FID HSBC	7,000.0	0.0	0.0	0.0	7,000.0
BANAMEX 1,500	1,500.0	0.0	0.0	0.0	1,500.0
1.1.3) MERCADO DE CAPITALES	11,503.7	0.0	492.5	0.0	11,011.3
GDFCB 05	800.0	0.0	0.0	0.0	800.0
GDFCB 06	1,400.0	0.0	0.0	0.0	1,400.0
GDFCB 07	575.0	0.0	0.0	0.0	575.0
GDFCB 07-2	2,425.0	0.0	0.0	0.0	2,425.0
GDFCB 09	1,000.0	0.0	0.0	0.0	1,000.0
GDFCB 10	1,012.8	0.0	220.2	0.0	792.6
GDFCB 10-2	2,521.0	0.0	0.0	0.0	2,521.0
GDFCB 11	1,770.0	0.0	272.3	0.0	1,497.7
1.2) SECTOR PARAESTATAL	1,881.2	0.0	393.6	0.0	1,487.6
1.2.1) SISTEMA DE TRANSPORTE COLECTIVO	1,881.2	0.0	393.6	0.0	1,487.6
BANOBRAS 8086	316.2	0.0	63.2	0.0	252.9
BANOBRAS 8087	784.7	0.0	156.9	0.0	627.7
BANOBRAS 8088	780.3	0.0	173.4	0.0	606.9

1\_/\_/ Los agregados pueden discrepar a causa del redondeo.

2\_/\_/ La actualización es la variación en el saldo de los créditos contratados en monedas distintas a la nacional, por movimientos de éstas con respecto al peso. Dado que todos los créditos actualmente contratados son en moneda nacional, no se presenta actualización alguna.

\* Pagos anticipados en el mes de mayo a BBVA Bancomer por un importe de 500 millones de pesos y a Banobras por 148.9 millones de pesos.

Fuente: Secretaría de Finanzas del Gobierno del Distrito Federal. Cifras preliminares.

APÉNDICES ESTADÍSTICOS  
DE FINANZAS PÚBLICAS Y  
DEUDA PÚBLICA

## APÉNDICES DE FINANZAS PÚBLICAS

SITUACIÓN FINANCIERA DEL SECTOR PÚBLICO  
(Cifras acumuladas en millones de pesos)

Concepto	2011			2012 <sup>p_/_</sup>			Var. % real		
	Jul	Ago	Sep	Jul	Ago	Sep	Jul	Ago	Sep
<b>Balance público</b>	<b>-164,276.9</b>	<b>-172,491.0</b>	<b>-178,987.4</b>	<b>-200,971.5</b>	<b>-167,094.6</b>	<b>-175,913.8</b>	<b>n.s.</b>	<b>n.s.</b>	<b>n.s.</b>
<b>Balance público sin Inversión de PEMEX</b>	<b>-57,627.0</b>	<b>-44,780.0</b>	<b>-29,772.3</b>	<b>-54,750.5</b>	<b>1,077.7</b>	<b>17,754.3</b>	<b>n.s.</b>	<b>n.s.</b>	<b>n.s.</b>
Balance presupuestario	-174,867.8	-182,464.0	-189,472.1	-203,747.0	-172,936.3	-176,898.8	n.s.	n.s.	n.s.
Ingreso presupuestario	1,768,694.5	2,022,305.5	2,306,874.5	2,020,471.3	2,313,931.1	2,601,127.4	9.9	10.0	8.3
Petrolero <sup>1_/_</sup>	588,637.3	682,101.8	795,180.6	681,703.7	769,932.0	868,463.6	11.4	8.5	4.9
Gobierno Federal	405,675.7	467,023.6	517,708.0	446,981.6	487,854.9	547,115.0	6.0	0.4	1.5
PEMEX	182,961.6	215,078.2	277,472.6	234,722.2	282,077.0	321,348.6	23.4	26.1	11.2
No petrolero	1,180,057.2	1,340,203.6	1,511,693.9	1,338,767.6	1,543,999.2	1,732,663.7	9.1	10.7	10.1
Gobierno Federal	897,624.0	1,011,239.3	1,137,926.9	998,326.3	1,151,418.2	1,286,854.0	7.0	9.5	8.6
Tributarios	833,991.2	939,257.2	1,058,254.4	891,732.8	1,020,572.1	1,141,895.9	2.9	4.4	3.6
No tributarios	63,632.9	71,982.1	79,672.5	106,593.5	130,846.1	144,958.1	61.1	74.7	74.8
Organismos y empresas <sup>2_/_</sup>	282,433.2	328,964.3	373,767.0	340,441.2	392,580.9	445,809.8	16.0	14.7	14.6
Gasto neto presupuestario	1,943,562.4	2,204,769.5	2,496,346.6	2,224,218.3	2,486,867.4	2,778,026.1	10.1	8.4	6.9
Programable	1,493,033.6	1,712,203.6	1,951,377.0	1,734,566.0	1,948,571.2	2,189,144.4	11.8	9.4	7.8
No programable	450,528.8	492,565.9	544,969.6	489,652.3	538,296.2	588,881.7	4.6	5.1	3.8
Balance de entidades bajo control presupuestario indirecto	10,590.9	9,973.0	10,484.7	2,775.6	5,841.7	984.9	-74.8	-43.7	-91.0
Balance primario	-12,079.4	-12,945.2	-6,794.3	-18,046.8	20,570.7	24,682.2	n.s.	n.s.	n.s.

Nota: Las sumas parciales y las variaciones pueden no coincidir debido al redondeo.

p\_/\_ Cifras preliminares.

n.s.: no significativo.

1\_/\_ El monto corresponde a los ingresos recaudados por el Gobierno Federal por concepto de derechos sobre la extracción de petróleo, aprovechamiento sobre los rendimientos excedentes de PEMEX e IEPS de gasolinas y diesel, así como a los ingresos propios de PEMEX. El cual difiere de los ingresos petroleros reportados en el Anexo Indicadores de Recaudación en el cuadro "Ingresos del Sector Público (Actividad petrolera y no petrolera)" que además incluye el IVA de gasolinas y los impuestos de importación de PEMEX.

2\_/\_ Excluye subsidios y transferencias del Gobierno Federal a las entidades bajo control presupuestario directo y aportaciones al ISSSTE.

Fuente: Secretaría de Hacienda y Crédito Público.

BALANCE PÚBLICO POR FUENTES DE FINANCIAMIENTO<sup>1\_/\_</sup>  
(Cifras acumuladas en millones de pesos)

Concepto	2011			2012 <sup>p_/_</sup>			Var. % real		
	Jul	Ago	Sep	Jul	Ago	Sep	Jul	Ago	Sep
<b>Balance público en términos de caja</b>	<b>164,276.9</b>	<b>172,491.0</b>	<b>178,987.4</b>	<b>200,971.5</b>	<b>167,094.6</b>	<b>175,913.8</b>	<b>17.7</b>	<b>-6.9</b>	<b>-5.6</b>
Recursos externos <sup>2_/_</sup>	9,008.0	34,952.1	26,896.4	102,196.1	86,041.0	79,039.3	-0-	136.6	182.3
Recursos internos <sup>3_/_</sup>	155,269.0	137,538.9	152,090.9	98,775.4	81,053.6	96,874.6	-38.8	-43.4	-38.8
Banco de México	-115,888.9	-164,534.9	-197,220.2	-212,798.8	-238,775.9	-306,731.7	76.6	39.5	49.4
Bancos y otras instituciones financieras	-34,935.2	-33,695.5	-34,376.5	-221,109.2	-239,590.5	-218,959.3	-0-	-0-	-0-
Sector privado	306,093.1	335,769.3	383,687.7	532,683.4	559,420.0	622,565.5	67.4	60.2	55.9

Nota: Las sumas parciales y las variaciones pueden no coincidir debido al redondeo.

p\_/\_ Cifras preliminares.

-0-: mayor de 500 por ciento.

1\_/\_ En el balance el signo negativo (-) significa superávit y en los flujos una amortización; el signo positivo (+) en el balance significa déficit y en los flujos un endeudamiento.

2\_/\_ En este cuadro se presenta el endeudamiento directo y la variación de los activos financieros que el sector público no financiero mantiene para su operación en instituciones financieras del exterior. En el Informe de Deuda Pública se presenta el endeudamiento directo del total del sector público; es decir, incluye el endeudamiento externo en el que incurre la banca de desarrollo. Adicionalmente la cifra reportada en este cuadro difiere de la que se presenta en el informe de deuda pública porque de acuerdo al artículo 18 de la Ley General de Deuda Pública y a la normatividad presupuestaria vigente, a la entrega de un proyecto Pidiregas, en la deuda pública se debe registrar el pasivo directo que corresponde a la amortización de los dos primeros años del proyecto. Por su parte, el gasto presupuestario registra una erogación en inversión cuando se realiza la amortización del pasivo señalado. A partir de 2009 el pasivo directo corresponde únicamente a CFE.

3\_/\_ El financiamiento interno a valor de colocación incluye el financiamiento neto a través de operaciones de crédito, colocación de valores gubernamentales, así como la variación de activos financieros con el fin de administrar su liquidez.

Fuente: Secretaría de Hacienda y Crédito Público.



**BALANCE DEL SECTOR PÚBLICO**  
(Cifras acumuladas en millones de pesos)

Concepto	Balance económico								
	2011			2012 <sup>p./</sup>			Var. % real		
	Jul	Ago	Sep	Jul	Ago	Sep	Jul	Ago	Sep
Gobierno Federal	-203,106.2	-225,087.6	-242,480.5	-248,281.3	-248,961.3	-248,839.9	n.s.	n.s.	n.s.
Entidades bajo control presupuestario directo	28,238.3	42,623.7	53,008.4	44,534.3	76,025.0	71,941.2	51.7	71.5	30.4
PEMEX	-18,688.7	-19,365.3	7,639.6	-31,946.6	-19,368.2	-18,453.2	n.s.	n.s.	n.s.
Resto de entidades	46,927.0	61,989.0	45,368.8	76,480.9	95,393.2	90,394.3	56.8	47.9	91.4
Comisión Federal de Electricidad	19,004.4	29,662.0	11,340.6	30,761.9	45,262.7	33,396.1	55.7	46.7	182.9
Instituto Mexicano del Seguro Social	1,408.6	2,529.9	2,050.8	12,528.2	15,424.4	19,643.8	-0-	486.1	-0-
Instituto de Seguridad y Servicios Sociales de los Trabajadores del Estado	26,514.0	29,797.1	31,977.3	33,190.8	34,706.0	37,354.5	20.4	12.0	12.2
<b>Balance presupuestario</b>	<b>-174,867.8</b>	<b>-182,464.0</b>	<b>-189,472.1</b>	<b>-203,747.0</b>	<b>-172,936.3</b>	<b>-176,898.8</b>	<b>n.s.</b>	<b>n.s.</b>	<b>n.s.</b>
Balance de entidades bajo control presupuestario indirecto	10,590.9	9,973.0	10,484.7	2,775.6	5,841.7	984.9	-74.8	-43.7	-91.0
<b>Balance público</b>	<b>-164,276.9</b>	<b>-172,491.0</b>	<b>-178,987.4</b>	<b>-200,971.5</b>	<b>-167,094.6</b>	<b>-175,913.8</b>	<b>n.s.</b>	<b>n.s.</b>	<b>n.s.</b>

Concepto	Balance primario								
	2011			2012 <sup>p./</sup>			Var. % real		
	Jul	Ago	Sep	Jul	Ago	Sep	Jul	Ago	Sep
Gobierno Federal	-70,023.4	-88,351.1	-97,478.7	-108,263.5	-103,127.1	-95,408.9	n.s.	n.s.	n.s.
Entidades bajo control presupuestario directo	42,706.6	60,406.4	76,177.2	77,080.8	112,231.1	109,716.3	73.6	78.6	38.3
PEMEX	-8,737.0	-6,485.9	25,160.7	-4,709.6	10,754.0	12,669.0	n.s.	n.s.	-51.6
Resto de entidades	51,443.5	66,892.3	51,016.6	81,790.4	101,477.1	97,047.2	52.9	45.8	82.7
Comisión Federal de Electricidad	23,520.9	34,565.3	16,988.4	36,071.4	51,346.6	40,049.0	47.5	42.8	126.4
Instituto Mexicano del Seguro Social	1,408.6	2,529.9	2,050.8	12,528.2	15,424.4	19,643.8	-0-	486.1	-0-
Instituto de Seguridad y Servicios Sociales de los Trabajadores del Estado	26,514.0	29,797.1	31,977.3	33,190.8	34,706.0	37,354.5	20.4	12.0	12.2
<b>Balance presupuestario</b>	<b>-27,316.8</b>	<b>-27,944.7</b>	<b>-21,301.4</b>	<b>-31,182.7</b>	<b>9,104.0</b>	<b>14,307.4</b>	<b>n.s.</b>	<b>n.s.</b>	<b>n.s.</b>
Balance de entidades bajo control presupuestario indirecto	15,237.4	14,999.5	14,507.1	13,135.9	11,466.7	10,374.8	-17.1	-26.5	-31.3
<b>Balance público</b>	<b>-12,079.4</b>	<b>-12,945.2</b>	<b>-6,794.3</b>	<b>-18,046.8</b>	<b>20,570.7</b>	<b>24,682.2</b>	<b>n.s.</b>	<b>n.s.</b>	<b>n.s.</b>

Concepto	Balance de operación								
	2011			2012 <sup>p./</sup>			Var. % real		
	Jul	Ago	Sep	Jul	Ago	Sep	Jul	Ago	Sep
<b>Entidades bajo control presupuestario directo</b>	<b>-139,939.9</b>	<b>-145,963.9</b>	<b>-152,430.8</b>	<b>-132,553.7</b>	<b>-124,106.8</b>	<b>-151,949.0</b>	<b>n.s.</b>	<b>n.s.</b>	<b>n.s.</b>
PEMEX	-8,737.0	-6,485.9	25,160.7	-4,709.6	10,754.0	12,669.0	n.s.	n.s.	-51.6
Resto de entidades	-131,202.9	-139,478.0	-177,591.5	-127,844.1	-134,860.8	-164,618.0	n.s.	n.s.	n.s.
Comisión Federal de Electricidad	23,520.9	34,565.3	16,988.4	36,071.4	51,346.6	40,049.0	47.5	42.8	126.4
Instituto Mexicano del Seguro Social	-98,011.2	-109,966.2	-123,695.9	-104,309.8	-117,124.7	-128,317.6	n.s.	n.s.	n.s.
Instituto de Seguridad y Servicios Sociales de los Trabajadores del Estado	-56,712.6	-64,077.2	-70,884.0	-59,605.6	-69,082.7	-76,349.3	n.s.	n.s.	n.s.

Nota: Las sumas parciales y las variaciones pueden no coincidir debido al redondeo.

p./ Cifras preliminares.

n.s.: no significativo; -0-: mayor de 500 por ciento.

Fuente: Secretaría de Hacienda y Crédito Público.

INGRESOS PETROLEROS Y NO PETROLEROS DEL SECTOR PÚBLICO PRESUPUESTARIO  
(Cifras acumuladas en millones de pesos)

Concepto	2011			2012 <sup>p./</sup>			Var. % real		
	Jul	Ago	Sep	Jul	Ago	Sep	Jul	Ago	Sep
<b>Total</b>	<b>1,768,694.5</b>	<b>2,022,305.5</b>	<b>2,306,874.5</b>	<b>2,020,471.3</b>	<b>2,313,931.1</b>	<b>2,601,127.4</b>	<b>9.9</b>	<b>10.0</b>	<b>8.3</b>
<b>Petroleros<sup>1./</sup></b>	588,637.3	682,101.8	795,180.6	681,703.7	769,932.0	868,463.6	11.4	8.5	4.9
Gobierno Federal	405,675.7	467,023.6	517,708.0	446,981.6	487,854.9	547,115.0	6.0	0.4	1.5
Derechos y aprovechamientos	478,860.8	552,005.5	615,923.8	566,186.4	629,238.2	700,455.0	13.7	9.6	9.2
IEPS	-75,569.2	-87,506.1	-100,859.5	-119,145.9	-141,445.8	-153,517.8	n.s.	n.s.	n.s.
Artículo 2o.-A Fracción I	-87,447.3	-101,102.1	-116,117.2	-130,490.1	-154,544.0	-168,198.4	n.s.	n.s.	n.s.
Artículo 2o.-A Fracción II <sup>2./</sup>	11,878.1	13,596.0	15,257.7	11,344.2	13,098.2	14,680.6	-8.1	-7.4	-7.6
Impuestos a los rendimientos petroleros	2,384.1	2,524.2	2,643.7	-59.0	62.6	177.9	n.s.	-97.6	-93.5
PEMEX	182,961.6	215,078.2	277,472.6	234,722.2	282,077.0	321,348.6	23.4	26.1	11.2
<b>No petroleros</b>	1,180,057.2	1,340,203.6	1,511,693.9	1,338,767.6	1,543,999.2	1,732,663.7	9.1	10.7	10.1
Gobierno Federal	897,624.0	1,011,239.3	1,137,926.9	998,326.3	1,151,418.2	1,286,854.0	7.0	9.5	8.6
Tributarios	833,991.2	939,257.2	1,058,254.4	891,732.8	1,020,572.1	1,141,895.9	2.9	4.4	3.6
ISR-IETU e IDE <sup>3./</sup>	453,000.0	510,576.2	572,026.5	486,104.4	550,035.9	609,740.6	3.2	3.6	2.4
Impuesto sobre la renta	424,399.3	480,836.7	539,889.0	460,316.4	520,699.9	576,417.6	4.3	4.1	2.5
Impuesto al activo	-552.8	-566.0	-662.0	-783.0	-879.1	-906.8	n.s.	n.s.	n.s.
Impuesto empresarial a tasa única	29,979.2	33,726.0	38,302.0	26,622.4	29,290.1	32,612.8	-14.6	-16.5	-18.2
Impuesto a los depósitos en efectivo <sup>3./</sup>	-825.7	-3,420.5	-5,502.5	-51.4	925.0	1,617.0	n.s.	n.s.	n.s.
Impuesto al valor agregado	297,936.4	334,500.1	379,430.5	326,612.8	380,011.7	430,701.2	5.5	9.2	9.0
Producción y servicios	39,931.2	45,340.0	51,690.5	42,207.2	48,760.1	54,859.7	1.7	3.4	1.9
Importaciones	14,494.5	16,517.0	19,375.8	15,948.7	18,512.6	21,193.4	5.9	7.7	5.1
Otros impuestos <sup>4./</sup>	28,629.2	32,324.0	35,731.2	20,859.6	23,251.8	25,401.0	-29.9	-30.9	-31.7
No tributarios	63,632.9	71,982.1	79,672.5	106,593.5	130,846.1	144,958.1	61.1	74.7	74.8
Organismos y empresas <sup>5./</sup>	282,433.2	328,964.3	373,767.0	340,441.2	392,580.9	445,809.8	16.0	14.7	14.6
Partidas informativas									
Gobierno Federal	1,303,299.7	1,478,263.0	1,655,635.0	1,445,307.9	1,639,273.1	1,833,969.0	6.7	6.6	6.4
Tributarios	760,806.1	854,275.3	960,038.6	772,527.9	879,188.8	988,555.9	-2.3	-1.1	-1.1
No tributarios	542,493.6	623,987.6	695,596.4	672,779.9	760,084.3	845,413.1	19.3	17.1	16.7
Organismos y empresas	465,394.8	544,042.5	651,239.5	575,163.4	674,658.0	767,158.4	18.9	19.2	13.1

Nota: Las sumas parciales y las variaciones pueden no coincidir debido al redondeo.

p./ Cifras preliminares.

n.s.: no significativo.

1./ El monto corresponde a los ingresos recaudados por el Gobierno Federal por concepto de derechos sobre la extracción de petróleo, aprovechamiento sobre los rendimientos excedentes de PEMEX e IEPS de gasolinas y diesel, así como a los ingresos propios de PEMEX. El cual difiere de los ingresos petroleros reportados en el Anexo Indicadores de Recaudación en el cuadro "Ingresos del Sector Público (Actividad petrolera y no petrolera)" que además incluye el IVA de gasolinas y los impuestos de importación de PEMEX.

2./ Se refiere a los recursos por el sobreprecio a las gasolinas y diesel conforme al artículo 2o.-A fracción II de la Ley del Impuesto Especial sobre Producción y Servicios.

3./ El IDE se consolida en este apartado debido a que las retenciones que realizaron las instituciones financieras por este impuesto los contribuyentes las están acreditando contra el impuesto sobre la renta, de acuerdo con lo señalado en el artículo 7 de la Ley del IDE.

4./ Incluye los impuestos sobre tenencia o uso de vehículos, sobre automóviles nuevos, a la exportación, accesorios y otros.

5./ Excluye subsidios y transferencias del Gobierno Federal a las entidades bajo control presupuestario directo y aportaciones al ISSSTE.

Fuente: Secretaría de Hacienda y Crédito Público.

INGRESOS TRIBUTARIOS Y NO TRIBUTARIOS DEL SECTOR PÚBLICO PRESUPUESTARIO  
(Cifras acumuladas en millones de pesos)

Concepto	2011			2012 <sup>p./</sup>			Var. % real		
	Jul	Ago	Sep	Jul	Ago	Sep	Jul	Ago	Sep
<b>Total</b>	<b>1,768,694.5</b>	<b>2,022,305.5</b>	<b>2,306,874.5</b>	<b>2,020,471.3</b>	<b>2,313,931.1</b>	<b>2,601,127.4</b>	<b>9.9</b>	<b>10.0</b>	<b>8.3</b>
<b>Gobierno Federal</b>	<b>1,303,299.7</b>	<b>1,478,263.0</b>	<b>1,655,635.0</b>	<b>1,445,307.9</b>	<b>1,639,273.1</b>	<b>1,833,969.0</b>	<b>6.7</b>	<b>6.6</b>	<b>6.4</b>
Tributarios	760,806.1	854,275.3	960,038.6	772,527.9	879,188.8	988,555.9	-2.3	-1.1	-1.1
ISR-IETU e IDE <sup>1./</sup>	453,000.0	510,576.2	572,026.5	486,104.4	550,035.9	609,740.6	3.2	3.6	2.4
Impuesto sobre la renta	424,399.3	480,836.7	539,889.0	460,316.4	520,699.9	576,417.6	4.3	4.1	2.5
Impuesto al activo	-552.8	-566.0	-662.0	-783.0	-879.1	-906.8	n.s.	n.s.	n.s.
Impuesto empresarial a tasa única	29,979.2	33,726.0	38,302.0	26,622.4	29,290.1	32,612.8	-14.6	-16.5	-18.2
Impuesto a los depósitos en efectivo <sup>1./</sup>	-825.7	-3,420.5	-5,502.5	-51.4	925.0	1,617.0	n.s.	n.s.	n.s.
Impuesto al valor agregado	297,936.4	334,500.1	379,430.5	326,612.8	380,011.7	430,701.2	5.5	9.2	9.0
Producción y servicios	-35,638.1	-42,166.1	-49,168.9	-76,938.7	-92,685.7	-98,658.1	n.s.	n.s.	n.s.
Gasolina y diesel	-75,569.2	-87,506.1	-100,859.5	-119,145.9	-141,445.8	-153,517.8	n.s.	n.s.	n.s.
Artículo 2o.-A Fracción I	-87,447.3	-101,102.1	-116,117.2	-130,490.1	-154,544.0	-168,198.4	n.s.	n.s.	n.s.
Artículo 2o.-A Fracción II <sup>2./</sup>	11,878.1	13,596.0	15,257.7	11,344.2	13,098.2	14,680.6	-8.1	-7.4	-7.6
Bebidas alcohólicas	3,952.1	4,394.9	4,831.7	5,815.6	6,538.2	7,243.8	41.6	43.0	44.0
Cervezas y bebidas refrescantes	12,750.1	14,597.2	16,588.1	12,832.5	14,683.5	16,577.0	-3.2	-3.3	-4.0
Tabacos labrados	17,149.8	19,429.0	22,463.6	18,997.4	22,265.2	24,920.8	6.6	10.2	6.6
Juegos con apuestas y sorteos	1,234.2	1,422.8	1,617.5	1,237.5	1,366.4	1,630.5	-3.5	-7.7	-3.2
Redes públicas de telecomunicaciones	4,787.9	5,428.1	6,109.4	3,255.2	3,834.9	4,413.4	-34.6	-32.1	-30.6
Bebidas energéticas	57.1	68.1	80.1	69.1	71.9	74.2	16.4	1.6	-11.1
Importaciones	14,494.5	16,517.0	19,375.8	15,948.7	18,512.6	21,193.4	5.9	7.7	5.1
Automóviles nuevos	2,948.0	3,296.7	3,703.2	3,325.0	3,772.8	4,282.1	8.5	10.0	11.1
Tenencia	12,509.0	13,160.5	13,687.4	0.0	0.0	0.0	n.s.	n.s.	n.s.
Impuesto a los rendimientos petroleros	2,384.1	2,524.2	2,643.7	-59.0	62.6	177.9	n.s.	-97.6	-93.5
Otros impuestos <sup>3./</sup>	13,172.2	15,866.7	18,340.5	17,534.6	19,479.0	21,118.9	28.1	18.0	10.6
No tributarios	542,493.6	623,987.6	695,596.4	672,779.9	760,084.3	845,413.1	19.3	17.1	16.7
Contribución de mejoras	13.7	13.7	13.7	25.0	25.0	25.0	75.0	75.0	74.9
Derechos	502,158.2	578,930.3	644,705.7	595,158.9	662,257.6	735,774.3	14.0	10.0	9.6
Hidrocarburos	478,860.8	552,005.5	615,923.8	566,186.4	629,238.2	700,455.0	13.7	9.6	9.2
Ordinario	397,635.2	470,779.9	534,698.2	464,193.2	527,244.9	598,461.7	12.3	7.7	7.5
Extraordinario sobre exportación de petróleo crudo	17,313.7	17,313.7	17,313.7	16,595.4	16,595.4	16,595.4	-7.8	-7.9	-7.9
Fondo de estabilización	59,832.7	59,832.8	59,832.8	79,075.1	79,075.1	79,075.1	27.1	27.0	26.9
Fondo de invest.cientif.y tecnol.en mat.de energia	4,053.3	4,053.3	4,053.3	6,291.3	6,291.3	6,291.3	49.3	49.2	49.1
Para la fiscalización petrolera	25.8	25.8	25.8	31.5	31.5	31.5	17.5	17.4	17.3
Otros	23,297.5	26,924.8	28,781.8	28,972.4	33,019.4	35,319.3	19.6	17.9	17.9
Productos	2,409.3	2,813.4	3,580.5	4,033.4	4,438.7	4,958.5	61.0	51.7	33.0
Aprovechamientos	37,912.3	42,230.2	47,296.4	73,562.7	93,363.0	104,655.3	86.7	112.5	112.5
Desincorporaciones	0.0	0.0	0.0	0.0	0.0	0.0	n.s.	n.s.	n.s.
Rendimientos excedentes de PEMEX	0.0	0.0	0.0	0.0	0.0	0.0	n.s.	n.s.	n.s.
Remanente de operación del Banco de México	0.0	0.0	0.0	0.0	0.0	0.0	n.s.	n.s.	n.s.
Otros	37,912.3	42,230.2	47,296.4	73,562.7	93,363.0	104,655.3	86.7	112.5	112.5
<b>Organismos y empresas<sup>4./</sup></b>	<b>465,394.8</b>	<b>544,042.5</b>	<b>651,239.5</b>	<b>575,163.4</b>	<b>674,658.0</b>	<b>767,158.4</b>	<b>18.9</b>	<b>19.2</b>	<b>13.1</b>
Petróleos Mexicanos	182,961.6	215,078.2	277,472.6	234,722.2	282,077.0	321,348.6	23.4	26.1	11.2
Comisión Federal de Electricidad	150,960.2	178,277.2	202,677.6	193,352.3	221,091.1	248,530.6	23.2	19.2	17.8
Instituto Mexicano del Seguro Social	6,986.6	8,128.3	9,247.4	10,988.2	15,860.9	20,982.6	51.3	87.6	117.9
ISSSTE	21,483.5	23,784.0	27,586.0	23,825.6	26,039.3	29,771.3	6.7	5.2	3.7
Aportaciones de seguridad social	103,002.9	118,774.9	134,256.0	112,275.1	129,589.5	146,525.3	4.9	4.9	4.8
Partidas informativas									
Petroleros <sup>5./</sup>	588,637.3	682,101.8	795,180.6	681,703.7	769,932.0	868,463.6	11.4	8.5	4.9
No petroleros	1,180,057.2	1,340,203.6	1,511,693.9	1,338,767.6	1,543,999.2	1,732,663.7	9.1	10.7	10.1
Tributarios	833,991.2	939,257.2	1,058,254.4	891,732.8	1,020,572.1	1,141,895.9	2.9	4.4	3.6
Otros	346,066.0	400,946.4	453,439.5	447,034.8	523,427.1	590,767.9	24.3	25.5	25.1

Nota: Las sumas parciales y las variaciones pueden no coincidir debido al redondeo.

p./ Cifras preliminares.

n.s.: no significativo.

1./ El IDE se consolida en este apartado debido a que las retenciones que realizaron las instituciones financieras por este impuesto los contribuyentes las están acreditando contra el impuesto sobre la renta, de acuerdo con lo señalado en el artículo 7 de la Ley del IDE.

2./ Se refiere a los recursos por el sobreprecio a las gasolinas y diesel conforme al artículo 2o.-A fracción II de la Ley del Impuesto Especial sobre Producción y Servicios.

3./ Incluye accesorios y otros.

4./ Excluye subsidios y transferencias del Gobierno Federal a las entidades bajo control presupuestario directo y aportaciones al ISSSTE.

5./ El monto corresponde a los ingresos recaudados por el Gobierno Federal por concepto de derechos sobre la extracción de petróleo, aprovechamiento sobre los rendimientos excedentes de PEMEX e IEPS de gasolinas y diesel, así como a los ingresos propios de PEMEX. El cual difiere de los ingresos petroleros reportados en el Anexo Indicadores de Recaudación en el cuadro "Ingresos del Sector Público (Actividad petrolera y no petrolera)" que además incluye el IVA de gasolinas y los impuestos de importación de PEMEX.

Fuente: Secretaría de Hacienda y Crédito Público.

**GASTO TOTAL DEL SECTOR PÚBLICO PRESUPUESTARIO**  
(Cifras acumuladas en millones de pesos)

Concepto	2011			2012 <sup>p_/_</sup>			Var. % real		
	Jul	Ago	Sep	Jul	Ago	Sep	Jul	Ago	Sep
<b>Total</b>	<b>1,943,562.4</b>	<b>2,204,769.5</b>	<b>2,496,346.6</b>	<b>2,224,218.3</b>	<b>2,486,867.4</b>	<b>2,778,026.1</b>	<b>10.1</b>	<b>8.4</b>	<b>6.9</b>
Gasto primario	1,796,011.3	2,050,250.1	2,328,176.0	2,051,654.0	2,304,827.1	2,586,820.0	9.9	8.1	6.7
Programable	1,493,033.6	1,712,203.6	1,951,377.0	1,734,566.0	1,948,571.2	2,189,144.4	11.8	9.4	7.8
No programable	302,977.7	338,046.5	376,799.0	317,088.0	356,255.9	397,675.6	0.7	1.3	1.4
Participaciones	284,847.9	319,176.1	357,802.3	298,879.9	336,237.8	375,370.2	0.9	1.3	0.8
Adefas	20,514.9	20,340.4	19,999.3	22,250.2	21,962.0	21,783.5	4.3	3.8	4.6
Operaciones ajenas <sup>1_/_</sup>	-2,385.0	-1,470.0	-1,002.6	-4,042.1	-1,943.9	521.9	n.s.	n.s.	n.s.
Costo financiero <sup>2_/_</sup>	147,551.0	154,519.3	168,170.7	172,564.3	182,040.3	191,206.1	12.5	13.2	9.2

Nota: Las sumas parciales y las variaciones pueden no coincidir debido al redondeo.

p\_/\_ Cifras preliminares.

n.s.: no significativo.

1\_/\_ Se refiere al gasto menos el ingreso efectuado por el Gobierno Federal por cuenta de terceros.

2\_/\_ Incluye los intereses, comisiones y gastos de la deuda pública, así como las erogaciones para saneamiento financiero y de apoyo a ahorradores y deudores de la banca.

Fuente: Secretaría de Hacienda y Crédito Público.

**COSTO FINANCIERO DEL SECTOR PÚBLICO PRESUPUESTARIO**  
(Cifras acumuladas en millones de pesos)

Concepto	2011			2012 <sup>p_/_</sup>			Var. % real		
	Jul	Ago	Sep	Jul	Ago	Sep	Jul	Ago	Sep
<b>Total</b>	<b>147,551.0</b>	<b>154,519.3</b>	<b>168,170.7</b>	<b>172,564.3</b>	<b>182,040.3</b>	<b>191,206.1</b>	<b>12.5</b>	<b>13.2</b>	<b>9.2</b>
Intereses, comisiones y gastos	133,894.6	140,862.9	154,514.3	161,127.1	170,603.0	179,768.9	15.8	16.4	11.7
Gobierno Federal	119,426.4	123,080.2	131,345.4	128,580.6	134,397.0	141,993.8	3.6	5.0	3.8
Sector paraestatal	14,468.2	17,782.8	23,168.8	32,546.5	36,206.1	37,775.1	116.4	95.7	56.6
Apoyo a ahorradores y deudores	13,656.4	13,656.4	13,656.4	11,437.3	11,437.3	11,437.3	-19.4	-19.5	-19.6
IPAB	11,516.7	11,516.7	11,516.7	10,663.3	10,663.3	10,663.3	-10.9	-11.0	-11.1
Otros	2,139.7	2,139.7	2,139.7	774.0	774.0	774.0	-65.2	-65.2	-65.3

Nota: Las sumas parciales y las variaciones pueden no coincidir debido al redondeo.

p\_/\_ Cifras preliminares.

Fuente: Secretaría de Hacienda y Crédito Público.

GASTO PROGRAMABLE CORRIENTE Y DE CAPITAL DEL SECTOR PÚBLICO PRESUPUESTARIO  
(Cifras acumuladas en millones de pesos)

Concepto	2011			2012 <sup>p./</sup>			Var. % real		
	Jul	Ago	Sep	Jul	Ago	Sep	Jul	Ago	Sep
<b>Total<sup>1./</sup></b>	<b>1,493,033.6</b>	<b>1,712,203.6</b>	<b>1,951,377.0</b>	<b>1,734,566.0</b>	<b>1,948,571.2</b>	<b>2,189,144.4</b>	<b>11.8</b>	<b>9.4</b>	<b>7.8</b>
Total corriente	1,176,832.0	1,335,046.0	1,520,189.3	1,337,321.1	1,488,951.9	1,672,870.6	9.3	7.2	5.7
Servicios personales <sup>2./</sup>	494,491.2	541,120.8	606,553.5	528,689.0	578,185.9	645,490.8	2.9	2.7	2.2
Poderes y entes autónomos	24,020.4	27,540.8	30,914.7	25,835.3	30,654.8	33,723.9	3.5	7.0	4.8
Administración Pública Federal	271,151.7	308,742.8	347,676.8	293,260.7	332,707.8	372,872.2	4.0	3.6	3.0
Dependencias del Gobierno Federal	94,423.3	107,220.4	121,981.8	102,212.4	115,021.6	129,477.9	4.1	3.1	2.0
Entidades paraestatales	146,290.7	167,380.1	187,680.1	158,499.4	181,174.4	202,677.2	4.2	4.0	3.7
Transferencias <sup>3./</sup>	30,437.7	34,142.3	38,014.9	32,548.9	36,511.8	40,717.1	2.9	2.8	2.9
Gobiernos de las Entidades Federativas y Municipios <sup>4./</sup>	199,319.1	204,837.2	227,962.0	209,593.0	214,823.4	238,894.7	1.2	0.8	0.7
Otros gastos de operación	205,361.2	236,765.9	289,619.9	248,046.6	278,376.4	326,193.6	16.2	13.0	8.2
Pensiones y jubilaciones <sup>5./</sup>	224,176.3	252,701.1	280,121.3	246,193.6	281,068.1	313,085.1	5.6	6.9	7.4
Subsidios, transferencias y aportaciones <sup>6./</sup>	245,223.3	294,352.5	328,547.9	287,158.9	325,407.2	357,230.7	12.6	6.3	4.4
Subsidios	180,646.9	221,472.3	247,811.1	217,740.9	246,727.0	270,210.4	16.0	7.1	4.7
Transferencias <sup>3./</sup>	27,513.4	30,937.7	33,791.9	29,032.1	32,763.5	35,249.1	1.5	1.8	0.2
Gobiernos de las Entidades Federativas y Municipios <sup>4./</sup>	37,063.0	41,942.5	46,945.0	40,385.9	45,916.8	51,771.2	4.8	5.2	5.9
Ayudas y otros gastos	7,580.2	10,105.6	15,346.7	27,233.0	25,914.2	30,870.3	245.6	146.5	93.2
Total capital	316,201.6	377,157.6	431,187.7	397,244.9	459,619.4	516,273.8	20.9	17.1	15.0
Inversión física	304,394.7	356,058.6	410,546.7	355,625.5	412,324.2	468,669.8	12.4	11.3	9.6
Directa	187,378.4	219,571.9	255,545.7	215,110.8	247,268.4	286,671.4	10.4	8.3	7.7
Subsidios, transferencias y aportaciones	117,016.3	136,486.7	155,001.0	140,514.7	165,055.8	181,998.4	15.5	16.2	12.8
Subsidios	33,421.4	40,958.7	47,149.3	51,503.0	64,724.6	71,173.6	48.2	51.9	45.0
Transferencias <sup>3./</sup>	10,707.9	11,930.1	13,553.5	8,760.0	10,148.4	10,701.5	-21.3	-18.2	-24.2
Gobiernos de las Entidades Federativas y Municipios <sup>4./</sup>	72,887.0	83,597.9	94,298.2	80,251.7	90,182.8	100,123.4	5.9	3.7	2.0
Otros gastos de capital	11,806.9	21,099.0	20,641.0	41,619.5	47,295.1	47,604.0	239.1	115.5	121.5
Directa <sup>7./</sup>	1,823.9	3,055.1	2,666.5	26,713.0	28,944.1	29,185.9	-0-	-0-	-0-
Transferencias <sup>8./</sup>	380.3	730.2	660.8	1,313.1	1,755.7	1,822.7	232.2	131.1	165.0
Gobiernos de las Entidades Federativas y Municipios <sup>4./</sup>	9,602.7	17,313.7	17,313.7	13,593.3	16,595.4	16,595.4	36.2	-7.9	-7.9
<b>Subsidios, transferencias y aportaciones totales<sup>9./</sup></b>	<b>372,222.6</b>	<b>448,883.1</b>	<b>501,523.4</b>	<b>442,580.0</b>	<b>508,814.1</b>	<b>557,647.3</b>	<b>14.4</b>	<b>9.0</b>	<b>6.8</b>
Subsidios	214,068.3	262,431.0	294,960.4	269,243.9	311,451.6	341,384.0	21.0	14.1	11.2
Transferencias	38,601.5	43,597.9	48,006.1	39,105.2	44,667.5	47,773.3	-2.5	-1.5	-4.4
Gobiernos de las Entidades Federativas y Municipios <sup>4./</sup>	119,552.7	142,854.2	158,556.9	134,230.9	152,694.9	168,490.0	8.0	2.7	2.1

Nota: Las sumas parciales y las variaciones pueden no coincidir debido al redondeo.

p./ Cifras preliminares.

-0-: mayor de 500 por ciento.

1./ Excluye subsidios y transferencias del Gobierno Federal a las entidades bajo control presupuestario directo y aportaciones al ISSSTE.

2./ Incluye el gasto directo y las aportaciones federales para entidades federativas y municipios, así como las transferencias que se otorgaron para el pago de servicios personales de las entidades bajo control presupuestario indirecto.

3./ Se refiere a las transferencias para entidades bajo control presupuestario indirecto.

4./ Incluye los recursos del Ramo 33 Aportaciones Federales a Entidades Federativas y Municipios; del Ramo 25 Previsiones y Aportaciones para los Sistemas de Educación Básica, Normal, Tecnológica y de Adultos; del Ramo 23 Provisiones Salariales y Económicas, donde se registran los recursos para el Fondo de Estabilización de los Ingresos de las Entidades Federativas (FEIEF); de los Convenios de Reasignación; así como los subsidios a los municipios para seguridad pública.

5./ Incluye el pago de pensiones del IMSS y el ISSSTE: el pago de pensiones y jubilaciones de PEMEX y CFE; y el pago de pensiones y ayudas pagadas directamente por el Ramo 19 Aportaciones a Seguridad Social.

6./ Excluye las transferencias que se otorgan para el pago de servicios personales.

7./ Incluye el gasto en inversión financiera, así como el gasto ajeno recuperable en las entidades bajo control presupuestario indirecto menos los ingresos por recuperación.

8./ Incluye las transferencias para amortización e inversión financiera de entidades bajo control presupuestario indirecto.

9./ Se refiere a la suma de recursos de naturaleza corriente (sin servicios personales) y de capital, por estos conceptos.

Fuente: Secretaría de Hacienda y Crédito Público.

GASTO PROGRAMABLE DIRECTO Y SUBSIDIOS Y TRANSFERENCIAS DEL SECTOR PÚBLICO PRESUPUESTARIO  
(Cifras acumuladas en millones de pesos)

Concepto	2011			2012 <sup>p_/_</sup>			Var. % real		
	Jul	Ago	Sep	Jul	Ago	Sep	Jul	Ago	Sep
<b>Total<sup>1_/_</sup></b>	<b>1,493,033.6</b>	<b>1,712,203.6</b>	<b>1,951,377.0</b>	<b>1,734,566.0</b>	<b>1,948,571.2</b>	<b>2,189,144.4</b>	<b>11.8</b>	<b>9.4</b>	<b>7.8</b>
Gasto directo	877,923.7	1,007,135.2	1,166,136.1	1,035,420.8	1,169,413.0	1,332,438.5	13.5	11.6	9.7
Gasto corriente	688,721.5	784,508.2	907,923.9	793,597.0	893,200.6	1,016,581.2	10.8	9.4	7.5
Servicios personales	264,734.4	302,141.3	340,576.6	286,547.1	326,850.8	365,879.0	4.1	4.0	3.2
Materiales y suministros	89,300.4	101,057.9	132,707.4	121,294.6	132,290.0	161,208.3	30.7	25.8	16.7
Servicios generales	86,272.9	101,246.6	116,651.0	102,005.0	117,756.2	132,518.2	13.7	11.8	9.1
Pensiones y jubilaciones	211,045.8	235,495.4	262,380.6	231,770.2	262,059.2	293,638.3	5.6	7.0	7.5
Pagos relativos a PIDIREGAS	29,788.0	34,461.3	40,261.5	24,747.1	28,330.2	32,467.1	-20.1	-21.0	-22.5
Otras erogaciones	7,580.2	10,105.6	15,346.7	27,233.0	25,914.2	30,870.3	245.6	146.5	93.2
Gasto de capital	189,202.2	222,627.0	258,212.2	241,823.8	276,212.5	315,857.3	23.0	19.3	17.5
Inversión física	187,378.4	219,571.9	255,545.7	215,110.8	247,268.4	286,671.4	10.4	8.3	7.7
Inversión financiera	1,823.9	3,055.1	2,666.5	26,713.0	28,944.1	29,185.9	-0-	-0-	-0-
Otros	0.0	0.0	0.0	0.0	0.0	0.0	n.s.	n.s.	n.s.
Subsidios y transferencias	615,109.9	705,068.4	785,240.9	699,145.2	779,158.2	856,705.9	9.3	6.2	4.8
Subsidios	214,068.3	262,431.0	294,960.4	269,243.9	311,451.6	341,384.0	21.0	14.1	11.2
Corrientes	180,646.9	221,472.3	247,811.1	217,740.9	246,727.0	270,210.4	16.0	7.1	4.7
De capital	33,421.4	40,958.7	47,149.3	51,503.0	64,724.6	71,173.6	48.2	51.9	45.0
Transferencias	401,041.5	442,637.3	490,280.5	429,901.3	467,706.6	515,321.9	3.1	1.6	1.0
Corrientes	307,463.6	329,065.5	364,454.4	325,983.2	349,024.3	386,079.0	2.0	2.0	1.8
Servicios personales	229,756.8	238,979.5	265,976.9	242,141.9	251,335.2	279,611.8	1.4	1.1	1.0
Pensiones	13,130.5	17,205.7	17,740.7	14,423.3	19,008.9	19,446.8	5.7	6.2	5.3
Otras	64,576.3	72,880.2	80,736.8	69,418.0	78,680.2	87,020.4	3.4	3.8	3.5
De capital	93,577.9	113,571.9	125,826.2	103,918.1	118,682.2	129,242.9	6.8	0.5	-1.3
Inversión física	83,594.9	95,528.0	107,851.7	89,011.6	100,331.2	110,824.9	2.4	1.0	-1.3
Otras	9,983.0	18,043.9	17,974.5	14,906.5	18,351.0	18,418.1	43.6	-2.2	-1.6
Partidas informativas									
Aport. Fed.p./Entid.Federativas y municipios (Ramo 33)	296,806.2	317,526.9	355,442.9	317,457.8	336,896.4	375,188.6	2.9	2.0	1.4
Servicios personales	191,245.3	196,462.0	218,856.2	200,391.0	204,546.5	227,564.4	0.8	0.1	-0.1
Otros corrientes	34,753.9	39,557.3	44,378.8	38,785.1	44,137.1	49,470.8	7.4	7.3	7.1
Inversión física	70,807.0	81,507.7	92,207.9	78,281.7	88,212.8	98,153.4	6.4	4.0	2.2

Nota: Las sumas parciales y las variaciones pueden no coincidir debido al redondeo.

p\_/\_ Cifras preliminares.

n.s.: no significativo; -0-: mayor de 500 por ciento.

1\_/\_ Excluye subsidios y transferencias del Gobierno Federal a las entidades bajo control presupuestario directo y aportaciones al ISSSTE.

Fuente: Secretaría de Hacienda y Crédito Público.

GASTO PROGRAMABLE POR NIVEL INSTITUCIONAL Y ORDEN DE GOBIERNO DEL SECTOR PÚBLICO PRESUPUESTARIO  
(Cifras acumuladas en millones de pesos)

Concepto	2011			2012 <sup>p./</sup>			Var. % real		
	Jul	Ago	Sep	Jul	Ago	Sep	Jul	Ago	Sep
<b>Total<sup>1/</sup></b>	<b>1,493,033.6</b>	<b>1,712,203.6</b>	<b>1,951,377.0</b>	<b>1,734,566.0</b>	<b>1,948,571.2</b>	<b>2,189,144.4</b>	<b>11.8</b>	<b>9.4</b>	<b>7.8</b>
<b>Poderes y entes autónomos</b>	<b>35,152.3</b>	<b>39,987.5</b>	<b>44,670.8</b>	<b>41,376.1</b>	<b>47,669.5</b>	<b>52,502.9</b>	<b>13.2</b>	<b>14.6</b>	<b>12.9</b>
Legislativo	6,477.2	7,227.0	7,987.8	7,161.0	7,991.9	8,892.0	6.4	6.3	6.9
Judicial	22,196.9	25,381.9	28,348.6	22,172.3	26,721.7	29,413.1	-3.9	1.2	-0.3
Instituto Federal Electoral	5,785.3	6,612.0	7,480.6	11,225.0	12,051.2	13,197.3	86.7	75.2	69.5
Comisión Nacional de los Derechos Humanos	692.9	766.6	853.9	817.9	904.7	1,000.5	13.6	13.5	12.5
<b>Gobiernos de las Entidades Federativas y Municipios</b>	<b>393,376.6</b>	<b>439,764.0</b>	<b>492,336.3</b>	<b>439,944.8</b>	<b>483,815.4</b>	<b>537,876.6</b>	<b>7.6</b>	<b>5.8</b>	<b>4.9</b>
Aportaciones y Previsiones <sup>2./</sup>	312,596.5	334,851.5	374,959.0	335,212.9	356,527.3	397,461.0	3.2	2.4	1.8
Subsidios <sup>3./</sup>	28,457.1	40,795.8	43,840.2	38,255.7	49,825.6	53,597.8	29.3	17.4	17.4
Convenios <sup>4./</sup>	52,323.0	64,116.6	73,537.1	66,476.2	77,462.4	86,817.8	22.2	16.1	13.4
<b>Instituto Nacional de Estadística y Geografía</b>	<b>2,588.4</b>	<b>2,911.2</b>	<b>3,259.2</b>	<b>2,738.5</b>	<b>3,082.8</b>	<b>3,458.1</b>	<b>1.8</b>	<b>1.8</b>	<b>1.9</b>
<b>Tribunal Federal de Justicia Fiscal y Administrativa</b>	<b>1,091.0</b>	<b>1,288.6</b>	<b>1,423.6</b>	<b>1,228.2</b>	<b>1,385.7</b>	<b>1,571.7</b>	<b>8.3</b>	<b>3.4</b>	<b>6.0</b>
<b>Poder Ejecutivo Federal</b>	<b>1,255,920.6</b>	<b>1,448,976.1</b>	<b>1,654,924.8</b>	<b>1,472,789.8</b>	<b>1,664,304.2</b>	<b>1,872,876.9</b>	<b>12.8</b>	<b>10.4</b>	<b>8.7</b>
Administración Pública Centralizada	638,137.1	744,616.1	834,624.8	751,195.7	850,190.9	936,293.0	13.2	9.8	7.8
Entidades de Control Presupuestario Directo	617,783.5	704,360.0	820,300.1	721,594.2	814,113.3	936,583.9	12.4	11.1	9.7
<b>(-) Subsidios, transferencias y aportaciones</b>	<b>195,095.3</b>	<b>220,723.9</b>	<b>245,237.7</b>	<b>223,511.5</b>	<b>251,686.4</b>	<b>279,141.8</b>	<b>10.2</b>	<b>9.6</b>	<b>9.3</b>

Nota: Las sumas parciales y las variaciones pueden no coincidir debido al redondeo.

p./ Cifras preliminares.

1./ Excluye subsidios y transferencias del Gobierno Federal a las entidades bajo control presupuestario directo y aportaciones al ISSSTE.

2./ Incluye al Ramo 33 Aportaciones Federales para Entidades Federativas y Municipios y al Ramo 25 Previsiones y Aportaciones para los Sistemas de Educación, Básica, Normal, Tecnológica y de Adultos.

3./ Incluye recursos ministrados al Fondo de Estabilización de los Ingresos de las Entidades Federativas (FEIEF), al Fideicomiso para la Infraestructura en los Estados (FIES), al Fondo Regional, al Fondo de Modernización de los Municipios, a los fondos metropolitanos, a programas regionales, al Programa para la Fiscalización del Gasto Federalizado (PROFIS), los subsidios a los municipios para seguridad pública y otros programas orientados al desarrollo regional.

4./ Incluye recursos por convenios de descentralización y reasignación, que consideran, en el caso de los primeros, los Programas de Alianza para el Campo (Sagarpa y CNA) y Ramo 11 (SEP). En el caso de Sagarpa se refiere a convenios de colaboración con las entidades federativas.

Fuente: Secretaría de Hacienda y Crédito Público.

GASTO PROGRAMABLE CORRIENTE Y DE CAPITAL POR NIVEL INSTITUCIONAL Y ORDEN DE GOBIERNO  
(Cifras acumuladas en millones de pesos)

Concepto	2011			2012 <sup>p/</sup>			Var. % real		
	Jul	Ago	Sep	Jul	Ago	Sep	Jul	Ago	Sep
<b>Total<sup>1/</sup></b>	<b>1,493,033.6</b>	<b>1,712,203.6</b>	<b>1,951,377.0</b>	<b>1,734,566.0</b>	<b>1,948,571.2</b>	<b>2,189,144.4</b>	<b>11.8</b>	<b>9.4</b>	<b>7.8</b>
Gasto corriente	1,176,832.0	1,335,046.0	1,520,189.3	1,337,321.1	1,488,951.9	1,672,870.6	9.3	7.2	5.7
Servicios personales	494,491.2	541,120.8	606,553.5	528,689.0	578,185.9	645,490.8	2.9	2.7	2.2
Otros gasto de operación <sup>1/</sup>	212,941.3	246,871.5	304,966.6	275,279.6	304,290.6	357,063.9	24.4	18.5	12.5
Pensiones	224,176.3	252,701.1	280,121.3	246,193.6	281,068.1	313,085.1	5.6	6.9	7.4
Subsidios y transferencias	245,223.3	294,352.5	328,547.9	287,158.9	325,407.2	357,230.7	12.6	6.3	4.4
Inversión física	304,394.7	356,058.6	410,546.7	355,625.5	412,324.2	468,669.8	12.4	11.3	9.6
Directa	187,378.4	219,571.9	255,545.7	215,110.8	247,268.4	286,671.4	10.4	8.3	7.7
Subsidios y transferencias	117,016.3	136,486.7	155,001.0	140,514.7	165,055.8	181,998.4	15.5	16.2	12.8
Otros gastos de capital	11,806.9	21,099.0	20,641.0	41,619.5	47,295.1	47,604.0	239.1	115.5	121.5
Directa	1,823.9	3,055.1	2,666.5	26,713.0	28,944.1	29,185.9	-0-	-0-	-0-
Transferencias <sup>2/</sup>	9,983.0	18,043.9	17,974.5	14,906.5	18,351.0	18,418.1	43.6	-2.2	-1.6
<b>Poderes Legislativo y Judicial y Órganos Autónomos</b>	<b>34,455.0</b>	<b>39,187.8</b>	<b>43,766.5</b>	<b>40,573.5</b>	<b>46,751.8</b>	<b>51,469.2</b>	<b>13.3</b>	<b>14.7</b>	<b>13.0</b>
Gasto corriente	32,044.6	36,645.5	41,156.9	38,371.5	44,372.7	48,973.5	15.2	16.4	14.3
Servicios personales	24,020.4	27,540.8	30,914.7	25,835.3	30,654.8	33,723.9	3.5	7.0	4.8
Otros <sup>1/</sup>	8,024.2	9,104.6	10,242.2	12,533.2	13,714.5	15,245.9	50.3	44.8	43.0
Subsidios y transferencias	0.0	0.0	0.0	2.9	3.3	3.8	n.s.	n.s.	n.s.
Inversión física directa	2,410.4	2,542.3	2,609.7	2,202.0	2,379.1	2,495.7	-12.1	-10.0	-8.1
<b>Instituto Nacional de Estadística y Geografía</b>	<b>2,463.1</b>	<b>2,771.2</b>	<b>3,095.1</b>	<b>2,599.3</b>	<b>2,927.0</b>	<b>3,274.5</b>	<b>1.5</b>	<b>1.5</b>	<b>1.6</b>
Gasto corriente	2,406.4	2,710.0	3,030.6	2,578.2	2,905.8	3,253.4	3.1	3.1	3.1
Servicio personales	1,860.7	2,090.3	2,323.5	2,010.9	2,267.5	2,535.4	4.0	4.3	4.8
Otros	545.7	619.7	707.1	567.2	638.4	718.0	0.0	-1.0	-2.5
Subsidios y transferencias	0.0	0.0	0.0	0.0	0.0	0.0	n.s.	n.s.	n.s.
Inversión física directa	56.7	61.1	64.6	21.1	21.1	21.1	-64.2	-66.8	-68.6
<b>Tribunal Federal de Justicia Fiscal y Administrativa</b>	<b>1,068.2</b>	<b>1,263.5</b>	<b>1,394.6</b>	<b>1,197.7</b>	<b>1,352.2</b>	<b>1,533.3</b>	<b>7.9</b>	<b>2.9</b>	<b>5.6</b>
Gasto corriente	913.5	1,086.2	1,204.1	1,122.2	1,268.4	1,431.2	18.2	12.3	14.2
Servicio personales	663.6	751.4	846.0	782.7	883.6	988.1	13.5	13.0	12.2
Otros	249.9	334.8	358.1	339.5	384.8	443.1	30.7	10.5	18.8
Subsidios y transferencias	0.0	0.0	0.0	0.0	0.0	0.0	n.s.	n.s.	n.s.
Inversión física directa	154.7	177.3	190.4	75.5	83.8	102.1	-53.0	-54.6	-48.5
<b>Poder Ejecutivo</b>	<b>1,455,047.3</b>	<b>1,668,981.2</b>	<b>1,903,120.8</b>	<b>1,690,195.5</b>	<b>1,897,540.3</b>	<b>2,132,867.4</b>	<b>11.7</b>	<b>9.3</b>	<b>7.6</b>
<b>Administración Pública Centralizada<sup>2/</sup></b>	<b>837,263.8</b>	<b>964,621.2</b>	<b>1,082,820.7</b>	<b>968,601.3</b>	<b>1,083,427.0</b>	<b>1,196,283.5</b>	<b>11.3</b>	<b>8.0</b>	<b>6.1</b>
Gasto corriente	651,732.6	742,295.3	832,186.2	736,012.9	813,405.1	899,716.1	8.6	5.3	3.8
Servicios personales <sup>3/</sup>	321,655.7	343,358.3	384,789.2	341,560.6	363,205.7	405,566.3	2.2	1.7	1.2
Otros gastos de operación <sup>1/</sup>	56,695.6	69,813.9	81,889.1	75,935.8	86,801.2	96,529.5	28.8	19.5	13.2
Pensiones	28,158.0	34,770.6	36,960.0	31,360.5	37,994.3	40,393.4	7.1	5.0	5.0
Subsidios y transferencias	245,223.3	294,352.5	328,547.9	287,155.9	325,403.9	357,227.0	12.6	6.3	4.4
Inversión física	174,387.5	201,928.5	230,306.5	190,365.8	222,773.8	249,252.3	5.0	6.1	4.0
Directa	57,371.2	65,441.8	75,305.5	49,851.2	57,718.0	67,253.8	-16.4	-15.2	-14.2
Subsidios y transferencias	117,016.3	136,486.7	155,001.0	140,514.7	165,055.8	181,998.4	15.5	16.2	12.8
Otros gastos de capital	11,143.7	20,397.4	20,328.0	42,222.6	47,248.0	47,315.1	264.5	122.7	123.6
Directa	1,160.7	2,353.6	2,353.6	27,316.1	28,897.0	28,897.0	-0-	-0-	-0-
Transferencias <sup>4/</sup>	9,983.0	18,043.9	17,974.5	14,906.5	18,351.0	18,418.1	43.6	-2.2	-1.6
<b>Organismos y empresas</b>	<b>617,783.5</b>	<b>704,360.0</b>	<b>820,300.1</b>	<b>721,594.2</b>	<b>814,113.3</b>	<b>936,583.9</b>	<b>12.4</b>	<b>11.1</b>	<b>9.7</b>
Corrientes	489,735.0	552,309.0	642,611.6	559,236.3	626,999.8	719,496.3	9.9	9.1	7.5
Servicios personales	146,290.7	167,380.1	187,680.1	158,499.4	181,174.4	202,677.2	4.2	4.0	3.7
Otros gastos de operación <sup>1/</sup>	147,426.0	166,998.4	211,770.2	185,903.9	202,751.6	244,127.4	21.3	16.7	10.7
Pensiones	196,018.2	217,930.5	243,161.3	214,833.1	243,073.7	272,691.7	5.4	7.2	7.7
Capital	128,048.6	152,051.0	177,688.5	162,357.8	187,113.5	217,087.6	22.0	18.3	17.3
Inversión física	127,385.5	151,349.4	177,375.5	162,960.9	187,066.4	216,798.6	23.1	18.8	17.4
Otros gastos de capital	663.1	701.5	313.0	-603.1	47.1	289.0	n.s.	-93.5	-11.3

Nota: Las sumas parciales y las variaciones pueden no coincidir debido al redondeo.

p\_/ Cifras preliminares.

n.s.: no significativo; -0-: mayor de 500 por ciento.

1\_/ Incluye el gasto para materiales y suministros, servicios generales, erogaciones por cuenta de terceros y otros gastos corrientes.

2\_/ Excluye subsidios y transferencias del Gobierno Federal a las entidades bajo control presupuestario directo y aportaciones al ISSSTE.

3\_/ Incluye el gasto directo y las aportaciones federales para entidades federativas y municipios, así como las transferencias que se otorgaron para el pago de servicios personales de las entidades bajo control presupuestario indirecto.

4\_/ Incluye las transferencias para amortización e inversión financiera de entidades bajo control presupuestario indirecto.

Fuente: Secretaría de Hacienda y Crédito Público.



**GASTO DEL SECTOR PÚBLICO PRESUPUESTARIO EN CLASIFICACIÓN ADMINISTRATIVA**  
(Cifras acumuladas en millones de pesos)

Concepto	2011			2012 <sup>p/_</sup>			Var. % real		
	Jul	Ago	Sep	Jul	Ago	Sep	Jul	Ago	Sep
<b>Total</b>	<b>1,943,562.4</b>	<b>2,204,769.5</b>	<b>2,496,346.6</b>	<b>2,224,218.3</b>	<b>2,486,867.4</b>	<b>2,778,026.1</b>	<b>10.1</b>	<b>8.4</b>	<b>6.9</b>
<b>Gasto programable pagado<sup>1/_</sup></b>	<b>1,493,033.6</b>	<b>1,712,203.6</b>	<b>1,951,377.0</b>	<b>1,734,566.0</b>	<b>1,948,571.2</b>	<b>2,189,144.4</b>	<b>11.8</b>	<b>9.4</b>	<b>7.8</b>
<b>Gobierno Federal</b>	<b>1,070,345.3</b>	<b>1,228,567.5</b>	<b>1,376,314.7</b>	<b>1,236,483.4</b>	<b>1,386,144.3</b>	<b>1,531,702.3</b>	<b>11.1</b>	<b>8.5</b>	<b>6.9</b>
Ramos Autónomos	35,152.3	39,987.5	44,670.8	41,376.1	47,669.5	52,502.9	13.2	14.6	12.9
Poder Legislativo	6,477.2	7,227.0	7,987.8	7,161.0	7,991.9	8,892.0	6.4	6.3	6.9
Poder Judicial	22,196.9	25,381.9	28,348.6	22,172.3	26,721.7	29,413.1	-3.9	1.2	-0.3
Instituto Federal Electoral	5,785.3	6,612.0	7,480.6	11,225.0	12,051.2	13,197.3	86.7	75.2	69.5
Comisión Nacional de los Derechos Humanos	692.9	766.6	853.9	817.9	904.7	1,000.5	13.6	13.5	12.5
Instituto Nacional de Estadística y Geografía	2,588.4	2,911.2	3,259.2	2,738.5	3,082.8	3,458.1	1.8	1.8	1.9
Tribunal Federal de Justicia Fiscal y Administrativa	1,091.0	1,288.6	1,423.6	1,228.2	1,385.7	1,571.7	8.3	3.4	6.0
Ramos Administrativos	459,536.0	545,278.6	620,297.9	563,473.5	639,247.3	708,283.7	18.0	12.7	9.7
Presidencia de la República	1,286.3	1,487.2	1,694.2	1,580.4	1,772.8	1,941.2	18.2	14.6	10.1
Gobernación	8,188.9	10,097.6	11,376.4	12,748.6	14,072.5	16,165.7	49.8	34.0	36.5
Relaciones Exteriores	3,325.2	4,009.0	4,693.4	3,560.2	4,235.3	5,176.5	3.0	1.6	5.9
Hacienda y Crédito Público	26,147.6	30,872.4	33,430.8	31,940.1	35,319.0	39,174.6	17.5	10.0	12.6
Defensa Nacional	31,003.9	36,248.3	42,570.8	30,352.9	34,653.5	39,905.8	-5.8	-8.1	-10.0
Agricultura, Ganadería, Desarrollo Rural, Pesca y Alimentación	47,796.5	54,487.6	59,546.4	50,682.9	55,586.5	58,705.6	2.0	-1.9	-5.3
Comunicaciones y transportes	35,838.5	41,317.7	49,804.2	41,742.9	46,901.8	53,183.5	12.0	9.1	2.6
Economía	10,538.8	12,452.5	14,299.3	15,106.1	15,884.3	16,805.9	37.9	22.6	12.9
Educación Pública	129,893.3	155,135.7	174,002.0	155,509.4	177,552.8	193,410.7	15.2	10.0	6.8
Salud	39,832.5	51,110.6	60,615.0	63,166.8	72,406.5	80,963.2	52.6	36.2	28.3
Marina	9,853.7	11,587.6	13,082.6	10,996.2	12,458.6	14,542.3	7.4	3.4	6.8
Trabajo y Previsión Social	1,770.2	2,056.9	2,340.8	2,484.0	2,793.8	3,111.4	35.0	30.6	27.7
Reforma Agraria	3,262.5	3,531.4	4,075.6	3,162.5	3,907.6	4,139.3	-6.7	6.4	-2.4
Medio Ambiente y Recursos Naturales	25,527.0	30,324.1	34,706.2	28,350.9	34,123.7	40,257.9	6.8	8.2	11.4
Procuraduría General de la República	6,291.4	7,060.1	8,424.5	6,661.5	7,600.0	8,744.4	1.9	3.5	-0.3
Energía	3,178.0	4,422.8	4,984.4	18,361.3	18,512.3	18,702.5	455.8	302.4	260.4
Desarrollo Social	42,103.5	51,186.3	57,487.3	48,231.5	55,260.7	62,304.4	10.2	3.8	4.1
Turismo	4,200.7	4,379.2	5,153.6	4,320.3	5,041.8	5,336.1	-1.1	10.7	-0.5
Función Pública	965.5	1,119.0	1,220.1	824.4	929.3	1,057.8	-17.9	-20.2	-16.7
Tribunales Agrarios	402.8	452.0	503.5	447.7	505.6	583.4	6.9	7.5	11.3
Seguridad Pública	15,496.4	18,238.9	21,414.1	20,638.4	25,479.4	28,408.6	28.1	34.3	27.4
Consejería Jurídica del Ejecutivo Federal	57.4	64.3	74.9	59.6	67.7	77.8	-0.1	1.2	-0.3
Consejo Nacional de Ciencia y Tecnología	12,575.7	13,637.4	14,797.6	12,544.9	14,181.7	15,584.9	-4.0	0.0	1.2
Ramos Generales	571,977.7	639,101.5	706,663.2	627,666.9	694,759.0	765,885.9	5.6	4.5	4.1
Aportaciones a Seguridad Social	218,900.5	249,868.7	274,963.4	246,742.4	280,681.6	309,027.9	8.4	8.0	8.0
Provisiones Salariales y Económicas	40,480.6	54,381.3	56,740.7	45,711.6	57,550.1	59,396.9	8.6	1.7	0.5
Previsiones y Aport. para los Sistemas de Educación Básica, Normal, Tecnológica y de Adultos	15,790.3	17,324.6	19,516.1	17,755.2	19,630.9	22,272.4	8.2	8.9	9.6
Aportaciones Federales para Entidades Federativas y Municipios	296,806.2	317,526.9	355,442.9	317,457.8	336,896.4	375,188.6	2.9	2.0	1.4
<b>Entidades bajo control presupuestario directo</b>	<b>617,783.5</b>	<b>704,360.0</b>	<b>820,300.1</b>	<b>721,594.2</b>	<b>814,113.3</b>	<b>936,583.9</b>	<b>12.4</b>	<b>11.1</b>	<b>9.7</b>
Petróleos Mexicanos	191,698.6	221,564.1	252,311.9	239,431.8	271,323.0	308,679.6	20.2	17.7	17.5
Comisión Federal de Electricidad	127,439.3	143,711.9	185,689.1	157,280.9	169,744.5	208,481.6	18.7	13.5	7.8
Instituto Mexicano del Seguro Social	208,000.6	236,869.3	267,199.3	227,573.1	262,575.2	295,825.5	5.3	6.6	6.3
ISSSTE	90,645.0	102,214.6	115,099.7	97,308.3	110,470.6	123,597.2	3.3	3.9	3.1
<b>(-) Subsidios, transferencias y aportaciones al ISSSTE</b>	<b>195,095.3</b>	<b>220,723.9</b>	<b>245,237.7</b>	<b>223,511.5</b>	<b>251,686.4</b>	<b>279,141.8</b>	<b>10.2</b>	<b>9.6</b>	<b>9.3</b>
<b>Gasto no programable</b>	<b>450,528.8</b>	<b>492,565.9</b>	<b>544,969.6</b>	<b>489,652.3</b>	<b>538,296.2</b>	<b>588,881.7</b>	<b>4.6</b>	<b>5.1</b>	<b>3.8</b>
Costo financiero	147,551.0	154,519.3	168,170.7	172,564.3	182,040.3	191,206.1	12.5	13.2	9.2
Participaciones	284,847.9	319,176.1	357,802.3	298,879.9	336,237.8	375,370.2	0.9	1.3	0.8
Adefas y otros	18,129.9	18,870.5	18,996.7	18,208.2	20,018.1	22,305.4	-3.4	2.0	12.8
Adefas <sup>2/_</sup>	20,514.9	20,340.4	19,999.3	22,250.2	21,962.0	21,783.5	4.3	3.8	4.6
Operaciones ajenas netas <sup>3/_</sup>	-2,385.0	-1,470.0	-1,002.6	-4,042.1	-1,943.9	521.9	n.s.	n.s.	n.s.

Nota: Las sumas parciales y las variaciones pueden no coincidir debido al redondeo.

p/\_ Cifras preliminares.

n.s.: no significativo.

1/\_ Excluye subsidios y transferencias del Gobierno Federal a entidades bajo control presupuestario directo y aportaciones al ISSSTE.

2/\_ Adeudos de ejercicios fiscales anteriores.

3/\_ Operaciones por cuenta de terceros ajenas al presupuesto.

Fuente: Secretaría de Hacienda y Crédito Público.

**GASTO PROGRAMABLE DEL SECTOR PÚBLICO EN CLASIFICACIÓN FUNCIONAL**  
(Cifras acumuladas en millones de pesos)

Concepto	2011			2012 <sup>p/</sup>			Var. % real		
	Jul	Ago	Sep	Jul	Ago	Sep	Jul	Ago	Sep
<b>Gasto programable<sup>1/</sup></b>	<b>1,493,033.6</b>	<b>1,712,203.6</b>	<b>1,951,377.0</b>	<b>1,734,566.0</b>	<b>1,948,571.2</b>	<b>2,189,144.4</b>	<b>11.8</b>	<b>9.4</b>	<b>7.8</b>
<b>Poderes y entes autónomos</b>	<b>34,455.0</b>	<b>39,187.8</b>	<b>43,766.5</b>	<b>40,573.5</b>	<b>46,751.8</b>	<b>51,469.2</b>	<b>13.3</b>	<b>14.7</b>	<b>13.0</b>
Legislación	6,418.1	7,157.2	7,911.2	7,074.6	7,891.0	8,781.2	6.0	6.0	6.6
Justicia	22,323.7	25,501.5	28,474.6	22,359.0	26,905.0	29,602.0	-3.6	1.4	-0.1
Coordinación de la Política de Gobierno	5,713.2	6,529.1	7,380.7	11,139.9	11,955.8	13,086.0	87.6	76.0	70.3
<b>Poder Ejecutivo</b>	<b>1,458,578.6</b>	<b>1,673,015.8</b>	<b>1,907,610.4</b>	<b>1,693,992.5</b>	<b>1,901,819.4</b>	<b>2,137,675.2</b>	<b>11.7</b>	<b>9.3</b>	<b>7.6</b>
<b>Gobierno</b>	<b>95,167.6</b>	<b>112,828.7</b>	<b>129,770.3</b>	<b>116,620.0</b>	<b>133,272.6</b>	<b>151,208.7</b>	<b>17.9</b>	<b>13.5</b>	<b>11.9</b>
Justicia	11,737.5	13,565.6	15,760.7	15,864.3	19,975.8	22,635.8	30.0	41.6	37.9
Coordinación de la Política de Gobierno	6,831.8	7,759.9	8,873.9	13,343.5	14,653.0	15,984.5	87.9	81.5	73.0
Relaciones Exteriores	3,286.6	3,966.0	4,640.9	3,521.2	4,191.9	5,125.5	3.1	1.6	6.1
Asuntos Financieros y Hacendarios	10,733.3	14,162.3	15,547.7	18,107.1	19,716.3	21,528.0	62.3	33.8	33.0
Seguridad Nacional	37,993.3	44,280.0	51,596.2	38,118.3	43,436.1	50,273.3	-3.5	-5.7	-6.4
Asuntos de Orden Público y de Seguridad Interior	20,091.4	24,082.1	27,596.9	22,916.9	26,067.4	29,907.7	9.7	4.1	4.1
Otros Servicios Generales	4,493.6	5,012.8	5,753.8	4,748.8	5,232.1	5,753.9	1.7	0.3	-3.9
<b>Desarrollo Social</b>	<b>911,317.7</b>	<b>1,035,306.0</b>	<b>1,160,851.6</b>	<b>1,004,842.1</b>	<b>1,132,275.0</b>	<b>1,261,103.3</b>	<b>6.1</b>	<b>5.1</b>	<b>4.3</b>
Protección Ambiental	15,520.3	18,104.3	20,563.5	13,455.0	15,973.0	19,248.3	-16.6	-15.2	-10.1
Vivienda y Servicios a la Comunidad	119,698.8	136,145.7	152,703.2	116,462.8	138,070.8	155,047.8	-6.4	-2.5	-2.5
Salud	203,130.0	239,802.7	271,680.2	240,526.4	274,882.0	308,649.4	13.9	10.2	9.1
Recreación, Cultura y Otras Manifestaciones Sociales	9,017.7	11,681.1	13,244.0	14,981.2	17,273.2	19,019.4	59.8	42.1	37.9
Educación	306,428.8	332,922.0	371,860.1	336,224.2	358,498.9	394,264.3	5.6	3.5	1.8
Protección Social	257,133.8	296,127.0	330,228.3	282,946.1	327,304.7	364,514.4	5.9	6.2	6.0
Otros Asuntos Sociales	388.3	523.2	572.4	246.2	272.4	359.7	-39.0	-50.0	-39.6
<b>Desarrollo Económico</b>	<b>441,412.6</b>	<b>505,296.7</b>	<b>597,404.1</b>	<b>547,004.4</b>	<b>606,163.0</b>	<b>695,254.2</b>	<b>19.2</b>	<b>15.3</b>	<b>11.8</b>
Asuntos Económicos, Comerciales y Laborales en General	11,551.5	13,636.2	15,627.2	16,801.8	17,727.2	18,823.8	39.9	25.0	15.7
Agropecuaria, Silvicultura, Pesca y Caza	58,792.9	67,196.5	73,799.0	61,494.1	68,489.8	73,157.7	0.6	-2.0	-4.8
Combustibles y Energía	311,578.6	357,238.0	429,065.1	399,711.4	442,235.0	516,470.0	23.4	19.0	15.6
Minería, Manufacturas y Construcción	28.4	34.3	40.7	41.2	49.0	57.6	39.5	37.5	36.1
Transporte	29,794.5	34,149.3	41,719.7	31,151.6	35,904.9	41,561.8	0.6	1.1	-4.3
Comunicaciones	5,779.7	6,861.7	7,722.3	10,342.4	10,715.7	11,283.5	72.1	50.1	40.3
Turismo	4,180.8	4,356.3	5,126.3	4,297.3	5,015.6	5,306.9	-1.1	10.7	-0.6
Ciencia, Tecnología e Innovación	19,523.0	21,610.0	24,050.6	22,424.5	25,285.7	27,852.9	10.5	12.5	11.2
Otras Industrias y Otros Asuntos Económicos	183.4	214.3	253.2	740.1	740.1	740.1	288.2	231.9	180.7
<b>Fondos de Estabilización</b>	<b>10,680.7</b>	<b>19,584.5</b>	<b>19,584.5</b>	<b>25,526.0</b>	<b>30,108.9</b>	<b>30,108.9</b>	<b>129.9</b>	<b>47.8</b>	<b>47.7</b>
Fondo de Estabilización de los Ingresos Petroleros (FEIP)	1,078.0	2,270.8	2,270.8	11,932.7	13,513.5	13,513.5	-0-	472.1	471.6
Fondo de Estabilización de los Ingresos en las Entidades Federativas (FEIEF)	9,602.7	17,313.7	17,313.7	13,593.3	16,595.4	16,595.4	36.2	-7.9	-7.9

Nota: Las sumas parciales y las variaciones pueden no coincidir debido al redondeo.

p\_/ Cifras preliminares.

-0-: mayor de 500 por ciento.

1\_/ Excluye subsidios y transferencias del Gobierno Federal a entidades bajo control presupuestario directo y aportaciones al ISSSTE.

Fuente: Secretaría de Hacienda y Crédito Público.

SERVICIOS PERSONALES DEL SECTOR PÚBLICO PRESUPUESTARIO EN CLASIFICACIÓN FUNCIONAL  
(Cifras acumuladas en millones de pesos)

Concepto	2011			2012 <sup>p_/</sup>			Var. % real		
	Jul	Ago	Sep	Jul	Ago	Sep	Jul	Ago	Sep
<b>Total<sup>1/</sup></b>	<b>494,491.2</b>	<b>541,120.8</b>	<b>606,553.5</b>	<b>528,689.0</b>	<b>578,185.9</b>	<b>645,490.8</b>	<b>2.9</b>	<b>2.7</b>	<b>2.2</b>
<b>Poderes y entes autónomos</b>	<b>24,020.4</b>	<b>27,540.8</b>	<b>30,914.7</b>	<b>25,835.3</b>	<b>30,654.8</b>	<b>33,723.9</b>	<b>3.5</b>	<b>7.0</b>	<b>4.8</b>
Legislación	3,059.6	3,484.3	3,922.0	3,808.8	4,292.5	4,802.5	19.8	18.4	17.6
Justicia	18,658.2	21,423.7	24,029.4	17,832.6	21,833.6	24,057.7	-8.1	-2.0	-3.8
Coordinación de la Política de Gobierno	2,302.5	2,632.9	2,963.3	4,194.0	4,528.7	4,863.7	75.2	65.3	57.6
<b>Poder Ejecutivo</b>	<b>470,470.8</b>	<b>513,580.0</b>	<b>575,638.8</b>	<b>502,853.7</b>	<b>547,531.1</b>	<b>611,766.9</b>	<b>2.8</b>	<b>2.5</b>	<b>2.1</b>
<b>Gobierno</b>	<b>51,458.5</b>	<b>58,880.6</b>	<b>67,932.1</b>	<b>59,689.4</b>	<b>67,655.5</b>	<b>76,449.3</b>	<b>11.6</b>	<b>10.5</b>	<b>8.1</b>
Justicia	6,648.5	7,574.6	8,931.9	7,096.1	8,048.0	9,075.6	2.7	2.1	-2.4
Coordinación de la Política de Gobierno	3,375.2	3,849.4	4,351.5	6,932.9	7,748.3	8,752.8	97.6	93.5	93.2
Relaciones Exteriores	1,564.8	1,804.0	2,104.7	1,659.5	1,901.9	2,206.7	2.0	1.3	0.7
Asuntos Financieros y Hacendarios	7,272.9	8,263.7	9,321.6	7,487.9	8,562.9	9,650.1	-1.0	-0.4	-0.6
Seguridad Nacional	24,177.8	27,585.0	31,742.1	26,666.0	30,277.2	34,095.8	6.1	5.5	3.2
Asuntos de Orden Público y de Seguridad Interior	5,994.7	7,037.4	8,392.2	7,106.5	8,048.7	9,234.1	14.0	9.9	5.7
Otros Servicios Generales	2,424.7	2,766.6	3,088.1	2,740.5	3,068.5	3,434.2	8.7	6.6	6.8
<b>Desarrollo Social</b>	<b>343,044.4</b>	<b>367,152.5</b>	<b>410,048.0</b>	<b>361,707.6</b>	<b>386,597.0</b>	<b>431,296.6</b>	<b>1.4</b>	<b>1.2</b>	<b>1.0</b>
Protección Ambiental	2,552.7	2,964.6	3,338.2	2,763.5	3,216.6	3,655.2	4.1	4.3	5.2
Vivienda y Servicios a la Comunidad	570.7	648.8	752.5	413.7	479.1	539.8	-30.3	-29.0	-31.1
Salud	111,503.4	128,498.2	144,460.7	119,576.1	136,312.9	152,885.3	3.2	2.0	1.7
Recreación, Cultura y Otras Manifestaciones Sociales	3,120.0	3,517.1	3,903.9	3,914.6	4,383.4	5,045.1	20.7	19.8	24.1
Educación	216,989.6	223,347.4	247,927.0	226,973.3	233,128.0	258,833.2	0.6	0.3	0.3
Protección Social	8,308.1	8,176.3	9,665.8	8,066.3	9,077.0	10,337.9	-6.6	6.7	2.7
Otros Asuntos Sociales	0.0	0.0	0.0	0.0	0.0	0.0	n.s.	n.s.	n.s.
<b>Desarrollo Económico</b>	<b>75,967.9</b>	<b>87,546.9</b>	<b>97,658.7</b>	<b>81,456.7</b>	<b>93,278.7</b>	<b>104,021.1</b>	<b>3.1</b>	<b>2.4</b>	<b>2.3</b>
Asuntos Económicos, Comerciales y Laborales en General	1,795.4	2,049.2	2,314.0	1,963.2	2,249.9	2,560.6	5.2	5.5	6.3
Agropecuaria, Silvicultura, Pesca y Caza	3,164.1	3,682.5	4,160.5	3,324.6	3,864.5	4,366.8	1.1	0.9	0.8
Combustibles y Energía	60,646.8	70,115.7	78,032.7	64,126.1	73,616.7	81,985.8	1.7	0.9	0.9
Minería, Manufacturas y Construcción	19.2	21.9	24.8	19.3	22.6	25.7	-3.5	-1.1	-0.6
Transporte	2,456.4	2,841.9	3,210.9	2,539.3	2,919.6	3,280.6	-0.6	-1.2	-1.9
Comunicaciones	483.5	518.1	607.8	395.4	425.6	463.0	-21.3	-21.0	-26.8
Turismo	261.5	299.9	339.8	281.1	320.3	361.5	3.4	2.6	2.2
Ciencia, Tecnología e Innovación	6,977.1	7,828.9	8,753.7	8,807.8	9,859.5	10,977.1	21.4	21.1	20.4
Otras Industrias y Otros Asuntos Económicos	163.9	188.6	214.5	0.0	0.0	0.0	n.s.	n.s.	n.s.

Nota: Las sumas parciales y las variaciones pueden no coincidir debido al redondeo.

Los montos se refieren al gasto pagado por la Tesorería de la Federación conforme a la Clave Presupuestaria consignada en las Cuentas por Liquidar Certificadas (CLC) enviadas por cada dependencia.

p\_/ Cifras preliminares.

n.s.: no significativo.

1\_/ Incluye el gasto directo y las aportaciones federales para entidades federativas y municipios, así como las transferencias que se otorgaron para el pago de servicios personales de las entidades bajo control presupuestario indirecto. Para efectos de consolidación de las estadísticas del gasto del sector público presupuestario se excluyen las aportaciones al ISSSTE y FOVISSSTE en virtud de que se encuentran considerados dentro del flujo de efectivo del ISSSTE.

Fuente: Secretaría de Hacienda y Crédito Público.

OTROS GASTOS DE OPERACIÓN DEL SECTOR PÚBLICO PRESUPUESTARIO EN CLASIFICACIÓN FUNCIONAL  
(Cifras acumuladas en millones de pesos)

Concepto	2011			2012 <sup>p_/</sup>			Var. % real		
	Jul	Ago	Sep	Jul	Ago	Sep	Jul	Ago	Sep
<b>Total</b>	<b>205,361.2</b>	<b>236,765.9</b>	<b>289,619.9</b>	<b>248,046.6</b>	<b>278,376.4</b>	<b>326,193.6</b>	<b>16.2</b>	<b>13.0</b>	<b>8.2</b>
<b>Poderes y entes autónomos</b>	<b>5,809.3</b>	<b>6,606.6</b>	<b>7,459.3</b>	<b>8,006.3</b>	<b>8,843.8</b>	<b>9,766.4</b>	<b>32.6</b>	<b>28.7</b>	<b>25.8</b>
Legislación	2,412.8	2,713.9	3,009.9	2,377.9	2,701.0	3,077.0	-5.2	-4.3	-1.8
Justicia	2,217.4	2,527.4	2,844.8	2,945.5	3,318.0	3,669.5	27.8	26.2	23.9
Coordinación de la Política de Gobierno	1,179.2	1,365.2	1,604.6	2,683.0	2,824.7	3,020.0	118.9	98.9	80.8
<b>Poder Ejecutivo</b>	<b>199,551.8</b>	<b>230,159.3</b>	<b>282,160.6</b>	<b>240,040.3</b>	<b>269,532.7</b>	<b>316,427.2</b>	<b>15.7</b>	<b>12.6</b>	<b>7.7</b>
<b>Gobierno</b>	<b>23,639.8</b>	<b>26,950.0</b>	<b>32,232.7</b>	<b>25,274.7</b>	<b>30,483.2</b>	<b>35,127.4</b>	<b>2.9</b>	<b>8.7</b>	<b>4.7</b>
Justicia	3,231.9	3,717.0	4,224.0	4,867.2	6,791.2	7,529.9	44.9	75.6	71.2
Coordinación de la Política de Gobierno	1,524.4	1,814.0	2,136.4	1,906.7	2,216.3	2,450.3	20.3	17.4	10.2
Relaciones Exteriores	1,140.9	1,537.9	1,769.7	1,471.2	1,859.4	2,402.7	24.1	16.2	30.4
Asuntos Financieros y Hacendarios	3,037.2	3,252.3	3,555.0	2,414.6	2,832.3	3,259.7	-23.5	-16.3	-11.9
Seguridad Nacional	8,882.7	9,900.3	12,613.8	7,975.3	9,229.7	11,388.9	-13.6	-10.4	-13.3
Asuntos de Orden Público y de Seguridad Interior	5,204.6	6,012.9	7,110.8	5,873.0	6,674.5	7,102.7	8.6	6.7	-4.1
Otros Servicios Generales	618.3	715.5	823.0	766.7	879.7	993.2	19.3	18.2	15.9
<b>Desarrollo Social</b>	<b>63,694.4</b>	<b>75,573.0</b>	<b>85,525.5</b>	<b>74,112.3</b>	<b>85,325.6</b>	<b>96,162.8</b>	<b>11.9</b>	<b>8.5</b>	<b>8.0</b>
Protección Ambiental	1,818.3	2,034.2	2,330.2	2,407.4	2,770.9	3,094.4	27.4	30.9	27.6
Vivienda y Servicios a la Comunidad	2,096.3	2,195.4	2,294.5	2,649.0	2,722.1	2,822.5	21.6	19.2	18.2
Salud	44,322.0	52,153.6	58,852.4	52,937.6	60,489.6	68,012.6	14.9	11.5	11.0
Recreación, Cultura y Otras Manifestaciones Sociales	1,556.9	1,837.4	2,093.0	2,153.8	2,701.9	3,046.8	33.1	41.4	39.8
Educación	4,958.4	7,119.2	8,215.0	4,440.6	5,614.6	6,439.1	-13.8	-24.2	-24.7
Protección Social	8,942.6	10,233.2	11,740.5	9,523.8	11,026.5	12,747.3	2.5	3.6	4.3
Otros Asuntos Sociales	0.0	0.0	0.0	0.0	0.0	0.0	n.s.	n.s.	n.s.
<b>Desarrollo Económico</b>	<b>112,217.7</b>	<b>127,636.3</b>	<b>164,402.4</b>	<b>140,653.3</b>	<b>153,723.9</b>	<b>185,137.0</b>	<b>20.6</b>	<b>15.8</b>	<b>8.2</b>
Asuntos Económicos, Comerciales y Laborales en General	822.6	921.3	1,018.2	800.1	967.0	1,090.6	-6.4	0.9	2.9
Agropecuaria, Silvicultura, Pesca y Caza	1,896.9	2,283.1	2,686.8	1,995.1	2,493.7	2,905.8	1.2	5.0	3.9
Combustibles y Energía	108,147.0	122,872.1	158,848.5	135,408.0	147,573.1	178,085.0	20.4	15.5	7.7
Minería, Manufacturas y Construcción	8.9	12.1	15.5	21.6	26.2	31.6	134.2	108.8	95.8
Transporte	958.0	1,046.1	1,241.9	1,793.0	1,932.9	2,138.6	80.0	77.6	65.4
Comunicaciones	107.6	157.2	188.6	271.9	297.6	380.7	143.1	82.0	93.9
Turismo	103.7	127.4	148.6	120.7	156.1	187.0	11.9	17.8	20.8
Ciencia, Tecnología e Innovación	153.8	191.4	218.4	242.9	277.2	317.8	52.0	39.2	39.8
Otras Industrias y Otros Asuntos Económicos	19.3	25.5	36.0	0.0	0.0	0.0	n.s.	n.s.	n.s.

Nota: Las sumas parciales y las variaciones pueden no coincidir debido al redondeo.

Los montos se refieren al gasto pagado por la Tesorería de la Federación conforme a la Clave Presupuestaria consignada en las Cuentas por Liquidar Certificadas (CLC) enviadas por cada dependencia.

p\_/ Cifras preliminares.

n.s.: no significativo.

Fuente: Secretaría de Hacienda y Crédito Público.

SUBSIDIOS, TRANSFERENCIAS Y APORTACIONES DEL SECTOR PÚBLICO PRESUPUESTARIO EN CLASIFICACIÓN FUNCIONAL  
(Cifras acumuladas en millones de pesos)

Concepto	2011			2012 <sup>p_/</sup>			Var. % real		
	Jul	Ago	Sep	Jul	Ago	Sep	Jul	Ago	Sep
<b>Total<sup>1_/</sup></b>	<b>245,223.3</b>	<b>294,352.5</b>	<b>328,547.9</b>	<b>287,158.9</b>	<b>325,407.2</b>	<b>357,230.7</b>	<b>12.6</b>	<b>6.3</b>	<b>4.4</b>
<b>Poderes y entes autónomos</b>	<b>0.0</b>	<b>0.0</b>	<b>0.0</b>	<b>2.9</b>	<b>3.3</b>	<b>3.8</b>	<b>n.s.</b>	<b>n.s.</b>	<b>n.s.</b>
Legislación	0.0	0.0	0.0	0.0	0.0	0.0	n.s.	n.s.	n.s.
Justicia	0.0	0.0	0.0	2.9	3.3	3.8	n.s.	n.s.	n.s.
Coordinación de la Política de Gobierno	0.0	0.0	0.0	0.0	0.0	0.0	n.s.	n.s.	n.s.
<b>Poder Ejecutivo</b>	<b>245,223.3</b>	<b>294,352.5</b>	<b>328,547.9</b>	<b>287,155.9</b>	<b>325,403.9</b>	<b>357,227.0</b>	<b>12.6</b>	<b>6.3</b>	<b>4.4</b>
<b>Gobierno</b>	<b>6,690.2</b>	<b>8,429.6</b>	<b>9,313.3</b>	<b>8,767.1</b>	<b>9,672.7</b>	<b>11,552.6</b>	<b>26.1</b>	<b>10.3</b>	<b>19.1</b>
Justicia	93.0	104.7	114.2	382.5	403.3	432.1	295.8	270.4	263.3
Coordinación de la Política de Gobierno	323.8	442.7	700.7	636.5	775.7	835.1	89.1	68.4	14.5
Relaciones Exteriores	0.0	0.0	0.0	0.0	0.0	0.0	n.s.	n.s.	n.s.
Asuntos Financieros y Hacendarios	156.1	176.5	197.2	1,034.0	1,134.3	1,246.7	-0-	-0-	-0-
Seguridad Nacional	265.8	265.8	305.1	0.0	0.0	0.0	n.s.	n.s.	n.s.
Asuntos de Orden Público y de Seguridad Interior	4,555.3	6,085.6	6,568.8	5,608.1	6,223.6	7,862.6	18.4	-1.7	15.0
Otros Servicios Generales	1,296.2	1,354.3	1,427.3	1,106.0	1,135.8	1,176.2	-17.9	-19.4	-20.8
<b>Desarrollo Social</b>	<b>177,593.9</b>	<b>218,317.0</b>	<b>245,343.1</b>	<b>218,139.9</b>	<b>249,203.0</b>	<b>275,165.4</b>	<b>18.2</b>	<b>9.7</b>	<b>7.7</b>
Protección Ambiental	503.0	596.6	746.5	701.5	836.3	986.5	34.2	34.7	26.9
Vivienda y Servicios a la Comunidad	26,296.9	31,206.3	36,173.5	29,372.9	33,055.8	37,466.8	7.5	1.8	-0.5
Salud	34,832.3	44,114.7	50,903.3	52,246.4	59,605.1	66,625.2	44.3	29.9	25.7
Recreación, Cultura y Otras Manifestaciones Sociales	3,319.3	5,032.7	5,758.3	6,572.7	7,419.3	7,733.0	90.5	41.7	29.0
Educación	72,676.6	88,556.7	99,483.0	89,084.3	103,024.0	111,407.7	17.9	11.8	7.6
Protección Social	39,752.7	48,573.4	52,031.4	40,104.5	45,194.3	50,850.8	-2.9	-10.6	-6.1
Otros Asuntos Sociales	213.2	236.7	247.1	57.7	68.2	95.5	-74.0	-72.3	-62.9
<b>Desarrollo Económico</b>	<b>60,939.2</b>	<b>67,605.9</b>	<b>73,891.5</b>	<b>60,248.9</b>	<b>66,528.2</b>	<b>70,508.9</b>	<b>-4.9</b>	<b>-5.4</b>	<b>-8.3</b>
Asuntos Económicos, Comerciales y Laborales en General	635.7	738.1	1,062.2	952.5	1,047.5	1,259.9	44.1	36.4	13.9
Agropecuaria, Silvicultura, Pesca y Caza	47,137.5	52,504.6	57,080.4	44,546.7	48,827.5	51,109.9	-9.1	-10.6	-14.0
Combustibles y Energía	0.0	0.0	0.0	0.0	0.0	0.0	n.s.	n.s.	n.s.
Minería, Manufacturas y Construcción	0.0	0.0	0.0	0.0	0.0	0.0	n.s.	n.s.	n.s.
Transporte	49.2	53.2	73.2	92.3	108.5	126.1	80.4	96.2	65.3
Comunicaciones	1,382.2	1,383.1	1,497.1	1,535.5	1,756.8	1,759.8	6.9	22.1	12.9
Turismo	3,010.3	3,096.8	3,287.7	2,346.9	2,659.8	2,839.2	-25.0	-17.4	-17.1
Ciencia, Tecnología e Innovación	8,724.3	9,830.2	10,890.9	10,035.0	11,388.1	12,673.9	10.7	11.4	11.8
Otras Industrias y Otros Asuntos Económicos	0.0	0.0	0.0	740.1	740.1	740.1	n.s.	n.s.	n.s.

Nota: Las sumas parciales y las variaciones pueden no coincidir debido al redondeo.

Los montos se refieren al gasto pagado por la Tesorería de la Federación conforme a la Clave Presupuestaria consignada en las Cuentas por Liquidar Certificadas (CLC) enviadas por cada dependencia.

p\_/ Cifras preliminares.

n.s.: no significativo; -0-: mayor de 500 por ciento.

1\_/ Excluye subsidios y transferencias del Gobierno Federal a entidades bajo control presupuestario directo.

Fuente: Secretaría de Hacienda y Crédito Público.

AYUDAS Y OTROS GASTOS CORRIENTES DEL SECTOR PÚBLICO PRESUPUESTARIO EN CLASIFICACIÓN FUNCIONAL  
(Cifras acumuladas en millones de pesos)

Concepto	2011			2012 <sup>p_1/</sup>			Var. % real		
	Jul	Ago	Sep	Jul	Ago	Sep	Jul	Ago	Sep
<b>Total<sup>1/</sup></b>	<b>7,580.2</b>	<b>10,105.6</b>	<b>15,346.7</b>	<b>27,233.0</b>	<b>25,914.2</b>	<b>30,870.3</b>	<b>245.6</b>	<b>146.5</b>	<b>93.2</b>
<b>Poderes y entes autónomos</b>	2,214.9	2,498.1	2,782.8	4,526.8	4,870.8	5,479.5	96.6	87.4	89.1
Legislación	6.9	7.8	8.8	9.7	11.1	12.4	35.7	35.7	35.6
Justicia	240.0	246.8	252.3	352.3	366.6	377.1	41.2	42.8	43.5
Coordinación de la Política de Gobierno	1,968.0	2,243.4	2,521.7	4,164.8	4,493.1	5,090.0	103.6	92.5	93.9
<b>Poder Ejecutivo</b>	5,365.3	7,607.5	12,563.8	22,706.2	21,043.4	25,390.8	307.1	165.9	94.1
<b>Gobierno</b>	2,569.2	4,839.1	5,007.2	6,921.3	6,997.4	7,264.2	159.2	39.0	39.3
Justicia	65.7	72.4	79.2	50.6	58.5	64.7	-25.8	-22.3	-21.6
Coordinación de la Política de Gobierno	1,517.5	1,523.9	1,542.1	3,768.2	3,783.3	3,788.4	138.9	138.6	136.0
Relaciones Exteriores	531.5	567.3	700.6	340.2	367.3	433.3	-38.4	-37.8	-40.6
Asuntos Financieros y Hacendarios	171.3	2,373.6	2,377.3	2,575.6	2,590.9	2,771.0	-0-	4.9	12.0
Seguridad Nacional	168.0	169.3	173.8	111.8	113.4	115.8	-35.9	-35.6	-36.0
Asuntos de Orden Público y de Seguridad Interior	21.1	36.9	38.5	11.6	20.5	27.0	-47.1	-46.6	-32.6
Otros Servicios Generales	94.2	95.7	95.7	63.3	63.5	64.0	-35.3	-36.3	-35.7
<b>Desarrollo Social</b>	3,651.7	5,655.7	7,188.7	9,600.8	10,617.9	11,426.7	152.9	80.5	52.7
Protección Ambiental	197.2	201.7	204.3	348.8	378.2	408.6	70.1	80.3	92.1
Vivienda y Servicios a la Comunidad	1.0	1.0	1.0	1.1	1.1	1.1	9.6	9.5	-0.7
Salud	914.7	2,505.6	3,707.5	5,985.3	6,451.3	6,485.8	-0-	147.5	68.0
Recreación, Cultura y Otras Manifestaciones Sociales	645.7	736.1	776.8	1,149.7	1,310.9	1,691.6	71.3	71.2	109.2
Educación	902.8	978.0	1,069.9	1,095.8	1,176.0	1,359.9	16.8	15.6	22.1
Protección Social	990.3	1,233.3	1,429.1	1,020.2	1,300.4	1,479.7	-0.9	1.4	-0.5
Otros Asuntos Sociales	0.0	0.0	0.0	0.0	0.0	0.0	n.s.	n.s.	n.s.
<b>Desarrollo Económico</b>	-855.6	-2,887.3	368.0	6,184.0	3,428.1	6,699.8	n.s.	n.s.	-0-
Asuntos Económicos, Comerciales y Laborales en General	73.2	73.6	74.5	79.3	101.1	101.1	4.3	32.1	30.4
Agropecuaria, Silvicultura, Pesca y Caza	360.0	368.9	425.9	558.4	678.6	679.5	49.2	76.8	53.3
Combustibles y Energía	-3,622.0	-5,665.6	-2,790.7	-157.5	-3,056.6	210.8	n.s.	n.s.	n.s.
Minería, Manufacturas y Construcción	0.3	0.3	0.3	0.3	0.3	0.3	-11.2	-11.3	-11.4
Transporte	78.2	78.3	78.3	98.6	98.8	99.1	21.2	21.2	21.6
Comunicaciones	2,245.5	2,245.5	2,245.5	5,245.9	5,245.9	5,245.9	124.7	124.6	124.4
Turismo	9.1	9.8	10.0	49.9	50.5	51.0	425.6	395.5	390.7
Ciencia, Tecnología e Innovación	0.0	1.9	324.2	309.2	309.6	312.0	-0-	-0-	-7.5
Otras Industrias y Otros Asuntos Económicos	0.0	0.0	0.0	0.0	0.0	0.0	n.s.	n.s.	n.s.

Nota: Las sumas parciales y las variaciones pueden no coincidir debido al redondeo.

Los montos se refieren al gasto pagado por la Tesorería de la Federación conforme a la Clave Presupuestaria consignada en las Cuentas por Liquidar Certificadas (CLC) enviadas por cada dependencia.

p\_/ Cifras preliminares.

n.s.: no significativo; -0-: mayor de 500 por ciento.

1\_/ Incluye ayudas y otros gastos corrientes, así como el gasto ajeno de terceros en las entidades bajo control presupuestario directo menos los ingresos por terceros.

Fuente: Secretaría de Hacienda y Crédito Público.

INVERSIÓN FÍSICA DEL SECTOR PÚBLICO PRESUPUESTARIO EN CLASIFICACIÓN FUNCIONAL  
(Cifras acumuladas en millones de pesos)

Concepto	2011			2012 <sup>p_/</sup>			Var. % real		
	Jul	Ago	Sep	Jul	Ago	Sep	Jul	Ago	Sep
<b>Total</b>	<b>304,394.7</b>	<b>356,058.6</b>	<b>410,546.7</b>	<b>355,625.5</b>	<b>412,324.2</b>	<b>468,669.8</b>	<b>12.4</b>	<b>11.3</b>	<b>9.6</b>
<b>Sin Inversión de PEMEX</b>	<b>197,744.8</b>	<b>228,347.7</b>	<b>261,331.6</b>	<b>209,404.5</b>	<b>244,152.0</b>	<b>275,001.7</b>	<b>1.9</b>	<b>2.8</b>	<b>1.1</b>
<b>Poderes y entes autónomos</b>	<b>2,410.4</b>	<b>2,542.3</b>	<b>2,609.7</b>	<b>2,202.0</b>	<b>2,379.1</b>	<b>2,495.7</b>	<b>-12.1</b>	<b>-10.0</b>	<b>-8.1</b>
Legislación	938.8	951.1	970.5	878.2	886.5	889.3	-10.0	-10.4	-12.0
Justicia	1,208.1	1,303.6	1,348.1	1,225.6	1,383.4	1,494.0	-2.4	2.0	6.4
Coordinación de la Política de Gobierno	263.5	287.6	291.1	98.2	109.2	112.4	-64.1	-63.5	-62.9
<b>Poder Ejecutivo</b>	<b>301,984.3</b>	<b>353,516.3</b>	<b>407,937.0</b>	<b>353,423.5</b>	<b>409,945.1</b>	<b>466,174.1</b>	<b>12.6</b>	<b>11.5</b>	<b>9.8</b>
<b>Gobierno</b>	<b>10,727.2</b>	<b>13,646.4</b>	<b>15,202.2</b>	<b>15,584.1</b>	<b>18,080.4</b>	<b>20,431.7</b>	<b>39.8</b>	<b>27.4</b>	<b>29.1</b>
Justicia	1,698.6	2,096.9	2,411.4	3,467.9	4,674.8	5,533.6	96.4	114.3	120.4
Coordinación de la Política de Gobierno	91.0	129.8	143.2	99.3	129.4	157.9	5.0	-4.2	5.9
Relaciones Exteriores	49.5	56.8	66.0	50.4	63.3	82.7	-2.0	7.1	20.4
Asuntos Financieros y Hacendarios	13.0	13.4	13.8	4,211.5	4,212.4	4,217.2	-0-	-0-	-0-
Seguridad Nacional	4,499.1	6,359.5	6,761.5	3,365.0	3,815.7	4,672.8	-28.0	-42.3	-33.6
Asuntos de Orden Público y de Seguridad Interior	4,315.8	4,909.4	5,486.6	4,317.7	5,100.1	5,681.3	-3.8	-0.1	-0.5
Otros Servicios Generales	60.3	80.7	319.7	72.3	84.7	86.3	15.4	0.9	-74.1
<b>Desarrollo Social</b>	<b>124,454.0</b>	<b>140,963.0</b>	<b>157,505.6</b>	<b>122,045.4</b>	<b>145,978.5</b>	<b>163,838.3</b>	<b>-5.7</b>	<b>-0.5</b>	<b>-0.1</b>
Protección Ambiental	10,449.0	12,307.2	13,944.4	7,233.8	8,771.0	11,103.6	-33.4	-31.5	-23.5
Vivienda y Servicios a la Comunidad	90,734.0	102,094.1	113,481.6	84,026.2	101,812.7	114,217.7	-10.9	-4.1	-3.3
Salud	10,250.4	10,964.2	11,995.5	9,601.3	11,380.1	13,687.2	-9.9	-0.2	9.6
Recreación, Cultura y Otras Manifestaciones Sociales	373.6	555.4	708.9	1,182.0	1,447.5	1,488.8	204.3	150.5	101.7
Educación	10,901.4	12,920.6	15,165.2	14,630.3	15,556.3	16,224.4	29.1	15.7	2.8
Protección Social	1,570.3	1,834.9	1,884.7	5,183.3	6,806.9	6,852.4	217.5	256.6	249.2
Otros Asuntos Sociales	175.2	286.6	325.3	188.6	204.2	264.2	3.6	-31.5	-22.0
<b>Desarrollo Económico</b>	<b>166,803.2</b>	<b>198,906.9</b>	<b>235,229.2</b>	<b>215,793.9</b>	<b>245,886.2</b>	<b>281,904.1</b>	<b>24.5</b>	<b>18.8</b>	<b>15.1</b>
Asuntos Económicos, Comerciales y Laborales en General	8,224.6	9,853.9	11,158.3	13,006.6	13,361.7	13,811.5	52.1	30.3	18.9
Agropecuaria, Silvicultura, Pesca y Caza	6,234.4	8,357.4	9,445.5	10,190.7	11,571.7	12,983.4	57.2	33.1	32.0
Combustibles y Energía	120,444.5	144,155.5	169,778.1	158,972.1	182,529.3	211,013.7	27.0	21.7	19.4
Minería, Manufacturas y Construcción	0.0	0.0	0.0	0.0	0.0	0.0	n.s.	n.s.	n.s.
Transporte	26,252.7	29,780.1	36,835.6	26,628.4	30,845.1	35,917.5	-2.4	-0.4	-6.3
Comunicaciones	1,560.9	2,557.8	3,183.3	2,893.7	2,989.7	3,434.1	78.3	12.4	3.6
Turismo	418.1	444.4	962.2	1,072.7	1,137.4	1,172.0	146.8	146.0	17.0
Ciencia, Tecnología e Innovación	3,667.8	3,757.6	3,863.4	3,029.6	3,451.3	3,572.1	-20.5	-11.7	-11.2
Otras Industrias y Otros Asuntos Económicos	0.2	0.2	2.7	0.0	0.0	0.0	n.s.	n.s.	n.s.

Nota: Las sumas parciales y las variaciones pueden no coincidir debido al redondeo.

Los montos se refieren al gasto pagado por la Tesorería de la Federación conforme a la Clave Presupuestaria consignada en las Cuentas por Liquidar Certificadas (CLC) enviadas por cada dependencia.

p\_/ Cifras preliminares.

n.s.: no significativo: -0-: mayor de 500 por ciento.

Fuente: Secretaría de Hacienda y Crédito Público.

SUBSIDIOS, TRANSFERENCIAS Y APORTACIONES INCLUYENDO SERVICIOS PERSONALES DEL SECTOR PÚBLICO PRESUPUESTARIO EN CLASIFICACIÓN FUNCIONAL  
(Cifras acumuladas en millones de pesos)

Concepto	2011			2012 <sup>p_/_</sup>			Var. % real		
	Jul	Ago	Sep	Jul	Ago	Sep	Jul	Ago	Sep
<b>Total<sup>1_/_</sup></b>	<b>615,109.9</b>	<b>705,068.4</b>	<b>785,240.9</b>	<b>699,145.2</b>	<b>779,158.2</b>	<b>856,705.9</b>	<b>9.3</b>	<b>6.2</b>	<b>4.8</b>
<b>Poderes y entes autónomos</b>	0.0	0.0	0.0	2.9	3.3	3.8	n.s.	n.s.	n.s.
Legislación	0.0	0.0	0.0	0.0	0.0	0.0	n.s.	n.s.	n.s.
Justicia	0.0	0.0	0.0	2.9	3.3	3.8	n.s.	n.s.	n.s.
Coordinación de la Política de Gobierno	0.0	0.0	0.0	0.0	0.0	0.0	n.s.	n.s.	n.s.
<b>Poder Ejecutivo</b>	615,109.9	705,068.4	785,240.9	699,142.3	779,154.8	856,702.1	9.3	6.2	4.8
<b>Gobierno</b>	11,428.8	13,841.4	15,589.4	8,661.4	7,260.7	9,860.2	-27.1	-49.6	-39.2
Justicia	314.1	355.2	401.2	686.9	758.0	839.2	110.4	105.1	100.9
Coordinación de la Política de Gobierno	656.2	821.1	1,130.9	1,011.1	1,218.4	1,344.6	48.2	42.6	14.2
Relaciones Exteriores	0.0	0.0	0.0	0.0	0.0	0.0	n.s.	n.s.	n.s.
Asuntos Financieros y Hacendarios	373.6	425.1	463.0	-3,774.3	-6,634.6	-6,471.0	n.s.	n.s.	n.s.
Seguridad Nacional	265.8	265.8	305.1	0.0	0.0	0.0	n.s.	n.s.	n.s.
Asuntos de Orden Público y de Seguridad Interior	8,078.3	10,064.7	11,004.0	9,027.8	10,115.5	12,226.6	7.5	-3.4	6.7
Otros Servicios Generales	1,740.9	1,909.5	2,285.1	1,709.8	1,803.5	1,920.7	-5.5	-9.2	-19.3
<b>Desarrollo Social</b>	505,502.3	573,567.3	642,137.5	574,316.5	639,747.4	707,633.1	9.3	7.2	5.8
Protección Ambiental	4,741.1	6,241.5	7,588.4	4,946.9	6,170.4	7,851.1	0.4	-5.0	-0.6
Vivienda y Servicios a la Comunidad	102,338.0	118,548.7	134,911.9	112,574.0	133,811.3	150,246.5	5.8	8.5	7.0
Salud	64,213.9	77,982.8	89,002.4	84,664.6	96,774.9	108,161.3	26.8	19.3	16.7
Recreación, Cultura y Otras Manifestaciones Sociales	4,201.1	6,141.1	7,046.4	8,876.0	9,952.2	10,437.7	103.2	55.8	42.3
Educación	274,365.2	295,593.7	330,306.2	302,402.5	320,742.8	352,258.6	6.0	4.3	2.4
Protección Social	55,254.7	68,536.2	72,709.8	60,606.2	72,023.4	78,318.2	5.5	1.0	3.5
Otros Asuntos Sociales	388.3	523.2	572.4	246.2	272.4	359.7	-39.0	-50.0	-39.6
<b>Desarrollo Económico</b>	88,576.1	100,346.0	110,200.3	102,571.0	115,551.3	122,613.5	11.4	10.7	6.9
Asuntos Económicos, Comerciales y Laborales en General	6,685.1	8,499.7	9,915.6	11,337.0	11,849.8	12,574.8	63.1	34.0	21.8
Agropecuaria, Silvicultura, Pesca y Caza	53,062.2	60,308.7	65,623.8	54,531.2	60,132.2	63,420.5	-1.1	-4.2	-7.2
Combustibles y Energía	0.0	0.0	0.0	0.0	0.0	0.0	n.s.	n.s.	n.s.
Minería, Manufacturas y Construcción	0.0	0.0	0.0	0.0	0.0	0.0	n.s.	n.s.	n.s.
Transporte	4,351.1	4,891.5	5,099.8	3,522.2	3,741.1	4,010.1	-22.1	-26.5	-24.5
Comunicaciones	1,694.4	1,750.7	1,920.7	2,056.1	2,252.1	2,335.7	16.7	23.7	16.8
Turismo	3,869.6	3,996.1	4,718.7	3,958.9	4,618.3	4,848.5	-1.6	11.1	-1.3
Ciencia, Tecnología e Innovación	18,913.6	20,899.2	22,921.6	21,327.6	24,117.8	26,583.9	8.5	10.9	11.4
Otras Industrias y Otros Asuntos Económicos	0.0	0.0	0.0	5,838.0	8,840.1	8,840.1	n.s.	n.s.	n.s.
<b>Fondos de Estabilización</b>	9,602.7	17,313.7	17,313.7	13,593.3	16,595.4	16,595.4	36.2	-7.9	-7.9
Fondo de Estabilización de los Ingresos en las Entidades Federativas (FEIEF)	9,602.7	17,313.7	17,313.7	13,593.3	16,595.4	16,595.4	36.2	-7.9	-7.9

Nota: Las sumas parciales y las variaciones pueden no coincidir debido al redondeo.

Los montos se refieren al gasto pagado por la Tesorería de la Federación conforme a la Clave Presupuestaria consignada en las Cuentas por Liquidar Certificadas (CLC) enviadas por cada dependencia.

p\_/\_ Cifras preliminares.

n.s.: no significativo.

1\_/\_ Incluye las aportaciones federales para entidades federativas y municipios, así como las transferencias que se otorgaron para el pago de servicios personales de las entidades bajo control presupuestario indirecto.

Fuente: Secretaría de Hacienda y Crédito Público.



SUBSIDIOS, TRANSFERENCIAS Y APORTACIONES FEDERALES DE LA ADMINISTRACIÓN PÚBLICA CENTRALIZADA<sup>1/\_</sup>  
Clasificación Funcional  
(Cifras acumuladas en millones de pesos)

Concepto	2011			2012 <sup>p/_</sup>			Var. % real		
	Jul	Ago	Sep	Jul	Ago	Sep	Jul	Ago	Sep
<b>TOTAL</b>	<b>806,516.4</b>	<b>921,602.0</b>	<b>1,025,583.9</b>	<b>918,374.0</b>	<b>1,026,008.5</b>	<b>1,130,239.7</b>	<b>9.5</b>	<b>7.0</b>	<b>5.9</b>
<b>A. Funciones de Gestión Gubernamental</b>	<b>11,454.2</b>	<b>13,871.4</b>	<b>15,623.5</b>	<b>13,791.9</b>	<b>15,396.6</b>	<b>18,001.8</b>	<b>15.8</b>	<b>6.7</b>	<b>10.7</b>
Fondo de Aportaciones para Seguridad Pública (Ramo 33)	4,987.0	5,699.4	6,411.9	5,161.6	5,898.9	6,636.3	-0.4	-0.5	-0.6
Otros	6,467.2	8,172.0	9,211.7	8,630.4	9,497.6	11,365.5	28.4	11.7	18.5
<b>B. Funciones de Desarrollo Social</b>	<b>696,485.0</b>	<b>789,621.3</b>	<b>881,930.2</b>	<b>793,037.0</b>	<b>886,024.8</b>	<b>980,512.5</b>	<b>9.5</b>	<b>7.9</b>	<b>6.8</b>
Aportaciones Federales para Ent. Fed. y Municipios (Ramo 33)	291,819.2	311,827.5	349,031.0	312,296.2	330,997.5	368,552.4	2.9	2.0	1.4
Fondo de Aportaciones Múltiples	9,510.0	11,456.3	13,402.5	13,054.0	13,666.6	14,279.2	32.0	14.7	2.3
Fondo de Aportaciones para Educación Básica	171,481.2	173,705.5	193,430.7	179,606.3	181,046.5	201,358.4	0.8	0.2	0.0
Fondo de Aportaciones para Infraestructura Social	32,522.2	37,168.2	41,814.2	34,649.5	39,599.4	44,549.3	2.5	2.4	2.3
Fondo de Aportaciones para el Fortalecimiento de los Municipios	27,777.2	31,745.4	35,713.5	29,594.1	33,821.9	38,049.6	2.5	2.4	2.3
Fondo de Aportaciones para Servicios de Salud	32,451.5	37,357.0	41,715.8	36,136.7	40,846.9	45,559.7	7.1	5.1	4.9
Fondo de Aportaciones para la Educación Tecnológica y de Adultos	2,900.2	3,050.0	3,441.0	3,085.8	3,536.5	3,966.4	2.4	11.5	10.7
Fondo de Apoyo para el Fortalecimiento de las Entidades Federativas	15,177.0	17,345.2	19,513.3	16,169.8	18,479.7	20,789.7	2.5	2.4	2.3
IMSS	100,617.1	113,693.4	126,944.1	93,567.4	104,559.7	114,474.8	-10.5	-11.6	-13.4
Prev. y Aport. p./los Sist. de Educ. Bás., Normal, Tecnológica y de Adultos	15,790.3	17,324.6	19,516.1	17,755.2	19,630.9	22,272.4	8.2	8.9	9.6
UNAM	13,828.4	15,503.3	16,949.6	12,797.4	14,433.2	15,691.8	-11.0	-10.5	-11.1
ISSSTE	85,955.7	96,603.4	105,590.4	93,567.4	104,559.7	114,474.8	4.7	4.0	4.1
Conafe	16,054.7	20,555.5	21,562.1	4,222.6	4,489.5	4,789.8	-74.7	-79.0	-78.7
Coordinación Nacional del Programa de Desarrollo Humano Oportunidades	17,387.4	22,779.3	22,926.6	17,228.7	22,263.6	22,578.4	-4.7	-6.0	-5.4
Conagua	5,983.4	7,605.2	9,003.9	6,439.8	8,723.2	10,538.6	3.5	10.3	12.4
Subsecretaría de Educación e Investigación Tecnológicas	8,247.8	10,398.7	12,529.4	12,595.3	13,798.9	16,273.6	46.9	27.6	24.8
Distribuidora e Impulsora Comercial Conasupo	1,635.4	1,894.2	1,996.0	1,906.5	1,906.5	1,906.5	12.1	-3.2	-8.3
Dirección General de Educación Superior	22,295.4	26,048.6	29,575.1	29,043.1	33,640.9	36,404.4	25.3	24.1	18.2
Comisión Nacional para el Desarrollo de los Pueblos Indígenas	3,789.5	6,317.9	6,704.8	5,980.2	6,770.8	7,878.7	51.8	3.0	12.9
DIF	740.2	857.0	974.1	997.7	1,132.2	1,272.6	29.7	27.0	25.5
Liconsa	2,183.0	2,443.0	2,593.0	2,638.5	2,638.5	2,738.5	16.3	3.8	1.4
Hospital General de México	983.7	1,142.6	1,331.2	1,059.4	1,240.4	1,403.8	3.6	4.4	1.3
Otros	109,173.8	134,627.0	154,702.7	180,941.8	215,239.3	239,261.6	59.4	53.7	48.6
<b>C. Funciones Productivas</b>	<b>98,577.2</b>	<b>118,109.3</b>	<b>128,030.1</b>	<b>111,545.0</b>	<b>124,587.2</b>	<b>131,725.4</b>	<b>8.9</b>	<b>1.4</b>	<b>-1.2</b>
Apoyos y Servs. a la Com. Agropecuaria (Aserca)	22,642.0	24,772.8	25,374.2	18,879.9	18,975.6	19,053.6	-19.8	-26.4	-27.9
Dirección General de Empleo	640.0	746.2	854.0	1,249.2	1,317.1	1,423.3	87.8	69.7	60.1
Conagua	889.7	1,231.6	1,410.9	1,567.5	2,100.0	2,550.3	69.5	63.9	73.6
Servicio Nacional de Sanidad, Inocuidad y Calidad Agroalimentaria (Senasica)	1,900.3	2,194.6	2,280.2	2,647.7	2,655.3	2,690.5	34.0	16.3	13.3
Servicio Postal Mexicano	1,170.2	1,174.9	1,351.9	1,049.2	1,273.9	1,301.1	-13.7	4.2	-7.6
Fondo Nacional de Fomento al Turismo (Fonatur)	912.4	945.8	1,065.1	911.1	1,247.8	1,296.0	-3.9	26.8	16.9
Agroasemex, S.A.	3,033.1	3,057.9	3,067.7	1,816.5	1,816.5	1,816.5	-42.4	-42.9	-43.1
Consejo Nacional de Ciencia y Tecnología (CONACYT)	12,549.6	13,605.8	14,761.6	12,510.8	14,142.8	15,542.1	-4.1	-0.1	1.1
FONAES	1,640.7	1,678.5	1,959.5	2,001.8	2,035.4	2,153.3	17.4	16.6	5.6
Otros	53,199.3	68,701.2	75,905.0	68,911.2	79,022.8	83,898.9	24.6	10.6	6.2

Nota: Las sumas parciales y las variaciones pueden no coincidir debido al redondeo.

p/\_ Cifras preliminares.

1/\_ No incluye los Poderes Legislativo y Judicial, el Instituto Federal Electoral y la Comisión Nacional de los Derechos Humanos.

Fuente: Secretaría de Hacienda y Crédito Público.

ADEUDOS DE EJERCICIOS FISCALES ANTERIORES  
Clasificación Administrativa  
(Cifras acumuladas en millones de pesos)

Concepto	2011			2012 <sup>p_/_</sup>			Var. % real		
	Jul	Ago	Sep	Jul	Ago	Sep	Jul	Ago	Sep
<b>Total</b>	<b>20,514.9</b>	<b>20,340.4</b>	<b>19,999.3</b>	<b>22,250.2</b>	<b>21,962.0</b>	<b>21,783.5</b>	<b>4.3</b>	<b>3.8</b>	<b>4.6</b>
Poder Legislativo	0.0	0.0	0.0	0.0	0.0	0.0	n.s.	n.s.	n.s.
Presidencia de la República	45.3	45.3	45.3	249.0	249.0	249.0	428.3	427.9	427.5
Poder Judicial	0.0	0.0	0.0	0.0	0.0	0.0	n.s.	n.s.	n.s.
Gobernación	1,787.5	1,787.5	1,786.6	751.1	735.3	735.3	-59.6	-60.5	-60.5
Relaciones Exteriores	989.3	989.3	989.1	1,740.4	1,740.4	1,740.4	69.2	69.1	69.0
Hacienda y Crédito Público	1,403.2	1,403.2	1,403.2	735.8	731.8	731.8	-49.6	-49.9	-49.9
Defensa Nacional	354.0	354.0	354.0	669.2	669.1	669.1	81.8	81.7	81.5
Agricultura, Ganadería, Desarrollo Rural, Pesca y Alimentación	2,472.7	2,472.6	2,472.1	1,947.1	1,929.5	1,924.9	-24.3	-25.0	-25.2
Comunicaciones y transportes	4,956.4	4,955.8	4,955.8	2,625.8	2,625.8	2,625.8	-49.0	-49.1	-49.1
Economía	992.0	992.0	991.5	121.1	121.1	119.8	-88.3	-88.3	-88.4
Educación Pública	5,223.7	5,223.5	5,223.4	5,878.7	5,878.7	5,878.7	8.3	8.2	8.1
Salud	508.1	508.1	508.1	995.7	995.7	995.6	88.5	88.4	88.2
Marina	102.3	102.3	102.3	28.3	28.2	27.4	-73.4	-73.5	-74.3
Trabajo y Previsión Social	172.2	172.2	172.2	97.3	97.3	97.3	-45.6	-45.7	-45.7
Reforma Agraria	214.9	214.7	214.7	412.2	412.2	412.2	84.5	84.5	84.4
Medio Ambiente y Recursos Naturales	740.2	739.8	739.4	1,804.1	1,804.0	1,803.7	134.5	134.4	134.3
Procuraduría General de la República	178.1	178.0	178.0	77.2	77.2	77.2	-58.3	-58.3	-58.4
Energía	530.6	530.6	530.6	16.0	16.0	16.0	-97.1	-97.1	-97.1
Aportaciones a Seguridad Social	0.0	0.0	0.0	2.2	2.2	2.2	n.s.	n.s.	n.s.
Desarrollo Social	6,098.2	6,096.1	6,090.2	5,440.4	5,440.4	5,440.4	-14.2	-14.2	-14.2
Turismo	434.0	434.0	433.0	43.5	43.5	43.5	-90.4	-90.4	-90.4
Instituto Federal Electoral	0.0	0.0	0.0	0.0	0.0	0.0	n.s.	n.s.	n.s.
Provisiones Salariales y Económicas	89.2	89.2	89.2	1,480.8	1,480.8	1,480.8	-0-	-0-	-0-
Previsiones y Aport. para los Sistemas de Educación Básica, Normal, Tecnológica y de Adultos	75.4	75.4	75.4	419.4	419.4	419.4	435.1	434.7	434.3
Función Pública	57.1	57.1	57.1	115.8	115.8	115.8	95.2	95.0	94.9
Tribunales Agrarios	0.0	0.0	0.0	9.8	9.8	9.8	n.s.	n.s.	n.s.
Tribunal Federal de Justicia Fiscal y Administrativa	0.8	0.8	0.8	0.0	0.0	0.0	n.s.	n.s.	n.s.
Aportaciones Federales para Entidades Federativas y Municipios	14.2	14.2	14.2	0.0	0.0	0.0	n.s.	n.s.	n.s.
Comisión Nacional de los Derechos Humanos	0.0	0.0	0.0	0.0	0.0	0.0	n.s.	n.s.	n.s.
Seguridad Pública	288.8	288.8	288.8	1,406.4	1,406.4	1,406.4	368.4	368.0	367.7
Consejería Jurídica del Ejecutivo Federal	0.8	0.8	0.8	0.7	0.7	0.7	-23.4	-23.5	-23.5
Consejo Nacional de Ciencia y Tecnología	13.8	13.8	13.8	0.0	0.0	0.0	n.s.	n.s.	n.s.
(-) Reintegros al Presupuesto de Egresos de la Federación	-7,228.1	-7,399.0	-7,730.6	-4,817.5	-5,068.2	-5,239.4	-35.9	-34.2	-34.9

Nota: Las sumas parciales y las variaciones pueden no coincidir debido al redondeo.

p\_/\_/ Cifras preliminares.

n.s.: no significativo; -0-: mayor de 500 por ciento.

Fuente: Secretaría de Hacienda y Crédito Público.

GASTO DEL GOBIERNO FEDERAL EN CLASIFICACIÓN ECONÓMICA<sup>1/\_</sup>  
(Cifras acumuladas en millones de pesos)

Concepto	2011			2012 <sup>2/_</sup>			Var. % real		
	Jul	Ago	Sep	Jul	Ago	Sep	Jul	Ago	Sep
<b>Total</b>	<b>1,506,405.9</b>	<b>1,703,350.6</b>	<b>1,898,115.5</b>	<b>1,693,589.2</b>	<b>1,888,234.4</b>	<b>2,082,808.9</b>	<b>8.2</b>	<b>6.6</b>	<b>5.4</b>
Gasto primario	1,373,323.1	1,566,614.0	1,753,113.6	1,553,571.4	1,742,400.2	1,929,377.9	8.8	6.9	5.7
Programable	1,070,345.3	1,228,567.5	1,376,314.7	1,236,483.4	1,386,144.3	1,531,702.3	11.1	8.5	6.9
Gasto directo	263,828.9	306,965.5	350,730.8	318,109.4	360,135.8	401,462.6	16.0	12.8	9.9
Corriente	202,675.3	236,389.4	270,207.1	238,643.4	271,036.9	302,692.8	13.3	10.2	7.6
Servicios personales	122,132.4	138,951.5	157,791.3	132,330.5	150,512.5	168,809.7	4.2	4.1	2.8
Otros gastos	80,542.9	97,437.9	112,415.8	106,312.9	120,524.4	133,883.1	27.0	18.9	14.4
Materiales y suministros	9,967.6	12,110.7	14,441.0	10,484.5	12,629.5	14,241.2	1.2	0.2	-5.3
Servicios generales	38,484.6	45,787.4	53,073.0	47,030.6	54,941.9	62,288.5	17.6	15.3	12.7
Otras erogaciones	32,090.7	39,539.8	44,901.7	48,797.8	52,952.9	57,353.4	46.3	28.7	22.7
Ayudas	18,590.3	21,640.7	23,850.3	23,396.8	26,102.0	29,286.2	21.1	15.9	17.9
Otras	13,500.4	17,899.2	21,051.4	25,401.0	26,850.9	28,067.1	81.0	44.2	28.1
De capital	61,153.6	70,576.1	80,523.7	79,466.0	89,099.0	98,769.7	25.0	21.4	17.8
Inversión física	59,992.9	68,222.5	78,170.2	52,149.9	60,202.0	69,872.8	-16.4	-15.2	-14.1
Bienes muebles e inmuebles	8,306.3	11,172.2	12,314.7	8,001.9	9,829.0	11,404.8	-7.3	-15.4	-11.0
Obra pública	29,377.2	34,416.6	42,558.2	31,884.2	37,741.2	44,802.1	4.4	5.4	1.1
Otras erogaciones	22,309.4	22,633.7	23,297.2	12,263.7	12,631.8	13,666.0	-47.1	-46.4	-43.7
Ayudas	0.0	0.0	0.0	0.0	0.0	0.0	n.s.	n.s.	n.s.
Otras	22,309.4	22,633.7	23,297.2	12,263.7	12,631.8	13,666.0	-47.1	-46.4	-43.7
Inversión financiera	1,160.7	2,353.6	2,353.6	27,316.1	28,897.0	28,897.0	-0-	-0-	-0-
Subsidios, transferencias y aportaciones federales	806,516.4	921,602.0	1,025,583.9	918,374.0	1,026,008.5	1,130,239.7	9.5	7.0	5.9
Subsidios	214,068.3	262,431.0	294,960.4	269,243.9	311,451.6	341,384.0	21.0	14.1	11.2
Corriente	180,646.9	221,472.3	247,811.1	217,740.9	246,727.0	270,210.4	16.0	7.1	4.7
Capital	33,421.4	40,958.7	47,149.3	51,503.0	64,724.6	71,173.6	48.2	51.9	45.0
Transferencias	266,478.6	303,209.8	334,546.8	297,465.6	338,517.5	371,861.2	7.4	7.3	6.8
Servicios personales	32,100.1	36,035.7	40,192.0	34,302.5	38,503.1	42,975.9	2.8	2.7	2.7
Inversión física	10,707.9	11,930.1	13,553.5	8,760.0	10,148.4	10,701.5	-21.3	-18.2	-24.2
Otros	223,670.5	255,244.0	280,801.3	254,403.1	289,865.9	318,183.8	9.4	9.2	8.8
Recursos Federalizados <sup>2/_</sup>	325,969.5	355,961.2	396,076.7	351,664.5	376,039.4	416,994.6	3.8	1.5	1.1
Aport. federales p/ entidades federativas y municipios	296,806.2	317,526.9	355,442.9	317,457.8	336,896.4	375,188.6	2.9	2.0	1.4
Servicios personales	191,245.3	196,462.0	218,856.2	200,391.0	204,546.5	227,564.4	0.8	0.1	-0.1
Inversión física	70,807.0	81,507.7	92,207.9	78,281.7	88,212.8	98,153.4	6.4	4.0	2.2
Otros	34,753.9	39,557.3	44,378.8	38,785.1	44,137.1	49,470.8	7.4	7.3	7.1
Otros	29,163.2	38,434.3	40,633.8	34,206.7	39,143.0	41,806.0	12.8	-2.1	-1.2
Servicios personales	15,171.4	16,645.1	18,663.6	17,042.6	18,798.0	20,940.2	8.1	8.6	7.8
Inversión física	2,080.0	2,090.3	2,090.3	1,970.0	1,970.0	1,970.0	-8.9	-9.4	-9.5
Otros	11,911.8	19,698.9	19,879.9	15,194.1	18,375.0	18,895.8	22.7	-10.3	-8.7
No programable	302,977.7	338,046.5	376,799.0	317,088.0	356,255.9	397,675.6	0.7	1.3	1.4
Participaciones a entidades federativas y municipios	284,847.9	319,176.1	357,802.3	298,879.9	336,237.8	375,370.2	0.9	1.3	0.8
Adefas y otros	18,129.9	18,870.5	18,996.7	18,208.2	20,018.1	22,305.4	-3.4	2.0	12.8
Adefas <sup>3/_</sup>	20,514.9	20,340.4	19,999.3	22,250.2	21,962.0	21,783.5	4.3	3.8	4.6
Operaciones ajenas netas <sup>4/_</sup>	-2,385.0	-1,470.0	-1,002.6	-4,042.1	-1,943.9	521.9	63.0	27.1	n.s.
Costo Financiero <sup>5/_</sup>	133,082.8	136,736.6	145,001.8	140,017.8	145,834.2	153,431.1	1.2	2.5	1.6

Nota: Las sumas parciales y las variaciones pueden no coincidir debido al redondeo.

p/\_ Cifras preliminares.

n.s.: no significativo; -0-: mayor de 500 por ciento.

1/\_ Incluye a los Poderes Legislativo y Judicial y Órganos Autónomos.

2/\_ Incluye Ramo 25 "Previsiones y Aportaciones para los Sistemas de Educación Básica, Normal, Tecnológica y de Adultos", Convenios de Reasignación, Fondo de Estabilización de los Ingresos de las Entidades Federativas (FEIEF), Fideicomiso para la Infraestructura en los Estados (FIES) y los subsidios entregados a entidades federativas y municipios a través de diversos ramos de la Administración Pública Centralizada.

3/\_ Adeudos de ejercicios fiscales anteriores.

4/\_ Operaciones por cuenta de terceros, ajenas al presupuesto.

5/\_ Incluye los recursos pagados por concepto de intereses, comisiones y gastos de la deuda pública, las erogaciones para programas de saneamiento financiero y las erogaciones para los programas de apoyo a ahorradores y deudores de la banca.

Fuente: Secretaría de Hacienda y Crédito Público.

RECURSOS FEDERALIZADOS<sup>1-/\_</sup>  
(Cifras acumuladas en millones de pesos)

Concepto	2011			2012 <sup>p-/_</sup>			Var. % real		
	Jul	Ago	Sep	Jul	Ago	Sep	Jul	Ago	Sep
<b>Total</b>	<b>678,224.5</b>	<b>758,940.1</b>	<b>850,138.6</b>	<b>738,824.7</b>	<b>820,053.3</b>	<b>913,246.7</b>	<b>4.8</b>	<b>3.9</b>	<b>3.2</b>
Participaciones	284,847.9	319,176.1	357,802.3	298,879.9	336,237.8	375,370.2	0.9	1.3	0.8
Aportaciones Federales (Ramos 33 y 25)	312,596.5	334,851.5	374,959.0	335,212.9	356,527.3	397,461.0	3.2	2.4	1.8
FAEB <sup>2-/_</sup>	187,271.4	191,030.1	212,946.8	197,361.5	200,677.5	223,630.8	1.4	1.0	0.9
FASSA	32,451.5	37,357.0	41,715.8	36,136.7	40,846.9	45,559.7	7.1	5.1	4.9
FAIS	32,522.2	37,168.2	41,814.2	34,649.5	39,599.4	44,549.3	2.5	2.4	2.3
FASP	4,987.0	5,699.4	6,411.9	5,161.6	5,898.9	6,636.3	-0.4	-0.5	-0.6
FAM	9,510.0	11,456.3	13,402.5	13,054.0	13,666.6	14,279.2	32.0	14.7	2.3
FORTAMUN	27,777.2	31,745.4	35,713.5	29,594.1	33,821.9	38,049.6	2.5	2.4	2.3
FAETA	2,900.2	3,050.0	3,441.0	3,085.8	3,536.5	3,966.4	2.4	11.5	10.7
FAFEF	15,177.0	17,345.2	19,513.3	16,169.8	18,479.7	20,789.7	2.5	2.4	2.3
Convenios	52,323.0	64,116.6	73,537.1	66,476.2	77,462.4	86,817.8	22.2	16.1	13.4
De descentralización <sup>3-/_</sup>	48,552.7	60,320.6	69,733.1	63,618.0	74,545.7	83,879.6	26.0	18.8	15.5
SEP	41,355.2	51,167.9	59,215.4	51,092.8	58,339.4	64,464.3	18.9	9.6	4.6
Sagarpa	5,302.6	6,075.0	6,968.7	4,294.0	5,569.4	6,089.2	-22.1	-11.9	-16.1
Semarnat-CNA	1,895.0	3,077.7	3,549.0	8,231.1	10,637.0	13,326.0	317.9	232.2	260.7
De reasignación <sup>4-/_</sup>	3,770.2	3,796.0	3,804.0	2,858.2	2,916.7	2,938.2	-27.1	-26.1	-25.8
Subsidios	28,457.1	40,795.8	43,840.2	38,255.7	49,825.6	53,597.8	29.3	17.4	17.4
FIES	0.0	0.0	0.0	0.0	0.0	0.0	n.s.	n.s.	n.s.
FEIEF	9,602.7	17,313.7	17,313.7	13,593.3	16,595.4	16,595.4	36.2	-7.9	-7.9
Otros <sup>5-/_</sup>	18,854.4	23,482.1	26,526.5	24,662.4	33,230.3	37,002.4	25.8	36.0	34.0

Nota: Las sumas parciales y las variaciones pueden no coincidir debido al redondeo.

p-/\_ Cifras preliminares.

n.s.: no significativo.

1-/\_ Incluye aportaciones al ISSSTE.

2-/\_ Incluye al Ramo 25 "Previsiones y Aportaciones para los Sistemas de Educación Básica, Normal, Tecnológica y de Adultos".

3-/\_ Corresponden a acciones de colaboración y coordinación entre las dependencias federales y los gobiernos de las entidades federativas.

4-/\_ Se refiere a los recursos transferidos a las entidades federativas por las dependencias y entidades públicas mediante convenios de reasignación para el cumplimiento de objetivos de programas federales.

5-/\_ Este componente incluye los subsidios entregados a entidades federativas y municipios a través de diversos ramos de la Administración Pública Centralizada, que se destinan para apoyar el desarrollo regional, conforme a lo establecido en las disposiciones jurídicas aplicables y que se ejercen de acuerdo a lo señalado en el Presupuesto de Egresos de la Federación.

Fuente: Secretaría de Hacienda y Crédito Público.

**PARTICIPACIONES A ENTIDADES FEDERATIVAS Y MUNICIPIOS**  
(Cifras acumuladas en millones de pesos)

Concepto	2011			2012 <sup>p_/_</sup>			Var. % real		
	Jul	Ago	Sep	Jul	Ago	Sep	Jul	Ago	Sep
<b>Total</b>	<b>284,847.9</b>	<b>319,176.1</b>	<b>357,802.3</b>	<b>298,879.9</b>	<b>336,237.8</b>	<b>375,370.2</b>	<b>0.9</b>	<b>1.3</b>	<b>0.8</b>
Fondo General	216,704.6	242,677.4	272,713.1	236,626.3	266,592.5	297,924.7	5.0	5.6	4.9
Fondo de Fomento Municipal	10,805.7	12,100.2	13,597.8	11,801.1	13,295.1	14,857.4	5.1	5.6	4.9
Fondo de Fiscalización	14,001.7	15,386.3	16,770.8	15,730.2	17,097.7	18,482.2	8.1	6.8	5.9
Fondo de Extracción de Hidrocarburos	2,363.7	2,621.6	3,053.2	2,912.3	3,176.8	3,547.4	18.5	16.5	11.6
Fondo de Impuestos Especiales	4,502.1	5,207.1	5,839.2	5,023.4	5,730.9	6,512.2	7.3	5.8	7.1
IEPS, Gasolinas, Artículo 2A, Fracción II <sup>1_/_</sup>	12,277.5	14,087.4	15,811.3	11,864.8	13,694.9	15,615.2	-7.0	-6.6	-5.1
Impuesto a la Tenencia o Uso de Vehículos <sup>2_/_</sup>	13,127.8	13,881.7	14,493.0	2,203.5	2,421.2	2,525.3	-83.9	-83.2	-83.3
Impuesto sobre Automóviles Nuevos <sup>3_/_</sup>	4,049.7	4,560.3	5,128.5	4,486.7	5,099.3	5,771.6	6.6	7.5	8.1
Comercio Exterior	1,467.8	1,645.6	1,849.3	1,603.4	1,806.4	2,018.6	5.1	5.5	4.8
Derecho Adicional sobre Extracción de Petróleo	186.5	207.0	241.2	231.5	252.4	281.7	19.4	17.2	12.2
Incentivos Económicos	5,360.8	6,801.5	8,305.0	6,396.6	7,070.6	7,833.6	14.8	-0.1	-9.4

Nota: Las sumas parciales y las variaciones pueden no coincidir debido al redondeo. \*La información incluye recursos autoliquidables: impuesto sobre tenencia o uso de vehículos; la parte proporcional en la recaudación del IEPS de tabacos, cervezas y bebidas alcohólicas; impuesto sobre automóviles nuevos e incentivos económicos.

p\_/\_ Cifras preliminares.

1\_/\_ Incluye el Fondo de Compensación e incentivos venta final de gasolina y diesel.

2\_/\_ La Ley Federal del Impuesto sobre Tenencia o Uso de Vehículos se derogó a partir del 1° de enero de 2012 (DOF 21-XII-2007).

3\_/\_ Incluye el Fondo de Compensación del ISAN.

Fuente: Secretaría de Hacienda y Crédito Público.

**GASTO FEDERALIZADO POR ENTIDAD FEDERATIVA**  
Enero-julio de 2012<sup>p\_/\_</sup>  
(Millones de pesos)

Entidad	Total	Participaciones	Aportaciones Federales <sup>1_/_</sup>	Convenios de Descentralización <sup>2_/_</sup>	Convenios de Reasignación <sup>3_/_</sup>	Subsidios <sup>4_/_</sup>
<b>Total</b>	<b>738,824.7</b>	<b>298,879.9</b>	<b>335,212.9</b>	<b>63,618.0</b>	<b>2,858.2</b>	<b>38,255.7</b>
Aguascalientes	8,720.1	3,352.4	3,837.0	1,283.6	14.1	232.9
Baja California	19,709.0	8,294.8	9,178.6	1,758.1	58.5	419.0
Baja California Sur	5,985.6	1,973.5	2,558.9	904.5	35.0	513.7
Campeche	9,243.4	4,143.7	3,756.7	924.7	26.4	391.9
Coahuila	17,027.4	7,336.7	7,882.8	1,615.6	21.0	171.3
Colima	6,233.9	2,181.6	2,748.2	1,057.4	0.0	246.7
Chiapas	36,409.2	12,232.7	20,601.5	2,064.8	18.5	1,491.6
Chihuahua	20,179.1	8,339.9	9,328.3	2,047.9	17.1	446.1
Distrito Federal	63,820.7	33,081.3	23,717.5	1,639.0	2,000.0	3,383.0
Durango	12,909.2	3,889.2	6,533.0	1,970.3	34.4	482.3
Guanajuato	27,863.0	12,156.8	13,281.6	1,593.2	51.0	780.5
Guerrero	26,252.2	7,063.0	15,018.3	2,542.5	38.8	1,589.6
Hidalgo	18,370.4	6,112.8	9,515.6	2,031.0	38.5	672.4
Jalisco	40,490.6	18,898.5	16,496.8	3,611.0	48.5	1,435.8
México	77,006.3	37,273.2	32,690.5	3,439.1	18.5	3,585.0
Michoacán	24,946.9	9,328.4	13,054.0	2,114.6	34.5	415.5
Morelos	10,892.3	4,170.9	5,211.2	1,163.1	28.5	318.5
Nayarit	8,921.6	2,963.7	4,454.4	1,236.3	29.2	238.0
Nuevo León	27,941.5	13,379.7	10,204.7	3,489.6	23.9	843.7
Oaxaca	28,005.9	7,993.7	17,954.1	1,569.0	45.5	443.6
Puebla	34,223.3	12,636.0	16,956.6	3,235.0	53.5	1,342.3
Querétaro	11,604.2	5,195.9	4,943.8	1,175.5	18.5	270.4
Quintana Roo	9,767.8	3,808.9	4,625.9	872.5	70.3	390.3
San Luis Potosí	16,777.6	5,889.2	8,593.0	1,694.2	18.5	582.7
Sinaloa	18,958.9	7,544.5	7,975.6	2,991.4	0.0	447.4
Sonora	19,964.9	8,914.6	7,503.4	2,448.4	58.5	1,040.0
Tabasco	20,594.0	11,221.9	7,252.6	1,797.5	7.0	314.9
Tamaulipas	21,529.8	9,467.6	9,781.7	1,919.8	0.0	360.7
Tlaxcala	8,385.7	3,111.8	3,948.6	837.0	18.5	469.8
Veracruz	44,313.3	18,095.1	23,147.4	2,607.5	0.0	463.3
Yucatán	12,978.6	4,792.4	6,283.8	1,513.6	9.0	379.8
Zacatecas	12,561.5	4,035.5	6,176.9	1,829.4	22.5	497.2
No distribuible	16,236.7	0.0	0.0	2,641.0	0.0	13,595.7

Nota: Las sumas parciales y las variaciones pueden no coincidir debido al redondeo.

p\_/\_ Cifras preliminares.

1\_/\_ Incluye el Ramo 25 Previsiones y Aportaciones para los Sistemas de Educación Básica, Normal, Tecnológica y de Adultos.

2\_/\_ Corresponden a acciones de colaboración y coordinación entre las dependencias federales y los gobiernos de las entidades federativas.

3\_/\_ Se refiere a los recursos transferidos a las entidades federativas por las dependencias y entidades públicas mediante convenios de reasignación para el cumplimiento de objetivos de programas federales.

4\_/\_ Incluye el Fondo de Estabilización de los Ingresos de las Entidades Federativas (FEIEF), el Fideicomiso para la Infraestructura en los Estados (FIES) y los subsidios entregados a entidades federativas y municipios a través de diversos ramos de la Administración Pública Centralizada, que se destinan para apoyar el desarrollo regional, conforme a lo establecido en las disposiciones jurídicas aplicables y que se ejercen de acuerdo a lo señalado en el Presupuesto de Egresos de la Federación.

Fuente: Secretaría de Hacienda y Crédito Público.

**GASTO FEDERALIZADO POR ENTIDAD FEDERATIVA**  
Enero-agosto de 2012<sup>p\_/\_</sup>  
(Millones de pesos)

Entidad	Total	Participaciones	Aportaciones Federales <sup>1_/_</sup>	Convenios de Descentralización <sup>2_/_</sup>	Convenios de Reasignación <sup>3_/_</sup>	Subsidios <sup>4_/_</sup>
<b>Total</b>	<b>820,053.3</b>	<b>336,237.8</b>	<b>356,527.3</b>	<b>74,545.7</b>	<b>2,916.7</b>	<b>49,825.6</b>
Aguascalientes	9,688.3	3,776.0	4,043.9	1,469.4	14.1	384.9
Baja California	21,635.6	9,315.2	9,661.1	2,060.0	58.5	540.8
Baja California Sur	6,523.0	2,237.8	2,698.5	1,017.3	35.0	534.4
Campeche	10,158.3	4,611.8	4,059.0	1,046.7	26.4	414.4
Coahuila	18,707.4	8,279.3	8,245.1	1,854.5	21.0	307.5
Colima	6,837.6	2,444.5	2,898.3	1,204.9	0.0	289.8
Chiapas	40,539.1	13,781.2	22,171.8	2,543.1	18.5	2,024.6
Chihuahua	22,112.8	9,416.4	9,832.2	2,310.9	17.1	536.1
Distrito Federal	71,943.0	37,367.6	26,413.6	2,015.1	2,000.0	4,146.8
Durango	14,046.3	4,367.2	6,873.2	2,231.0	34.4	540.6
Guanajuato	30,509.9	13,531.9	14,019.0	1,921.9	51.0	986.2
Guerrero	29,193.1	7,909.9	15,983.3	3,024.2	38.8	2,237.0
Hidalgo	20,765.5	6,877.1	10,041.2	2,340.5	38.5	1,468.3
Jalisco	44,660.4	21,324.1	17,433.2	4,200.7	48.5	1,653.9
México	84,731.7	41,854.2	34,825.1	4,067.2	18.5	3,966.7
Michoacán	27,659.6	10,484.5	13,766.8	2,481.2	34.5	892.6
Morelos	11,913.6	4,709.3	5,480.8	1,346.0	28.5	349.0
Nayarit	10,012.9	3,345.8	4,686.8	1,398.9	29.2	552.2
Nuevo León	31,609.9	15,089.6	10,800.1	4,053.7	23.9	1,642.6
Oaxaca	31,815.7	8,938.4	19,318.5	1,808.3	45.5	1,705.0
Puebla	37,800.3	14,175.1	17,948.4	3,877.9	53.5	1,745.4
Querétaro	12,793.6	5,827.8	5,223.3	1,348.9	18.5	375.2
Quintana Roo	10,616.9	4,272.3	4,870.0	966.5	70.3	437.8
San Luis Potosí	18,372.0	6,618.2	9,060.0	2,063.9	18.5	611.5
Sinaloa	20,954.9	8,471.7	8,406.9	3,521.7	58.5	496.1
Sonora	22,094.6	10,094.0	7,909.4	2,717.5	58.5	1,315.2
Tabasco	22,702.6	12,635.6	7,654.1	2,030.9	7.0	375.0
Tamaulipas	23,852.6	10,733.5	10,283.5	2,407.3	0.0	428.3
Tlaxcala	9,321.6	3,495.5	4,173.2	948.7	18.5	685.8
Veracruz	48,385.5	20,286.3	24,574.4	2,987.7	0.0	537.2
Yucatán	14,244.9	5,408.4	6,676.1	1,714.5	9.0	436.9
Zacatecas	13,805.7	4,558.1	6,496.8	2,121.7	22.5	606.6
No distribuible	20,044.4	0.0	0.0	3,443.2	0.0	16,601.1

Nota: Las sumas parciales y las variaciones pueden no coincidir debido al redondeo.

p\_/\_ Cifras preliminares.

1\_/\_ Incluye el Ramo 25 Previsiones y Aportaciones para los Sistemas de Educación Básica, Normal, Tecnológica y de Adultos.

2\_/\_ Corresponden a acciones de colaboración y coordinación entre las dependencias federales y los gobiernos de las entidades federativas.

3\_/\_ Se refiere a los recursos transferidos a las entidades federativas por las dependencias y entidades públicas mediante convenios de reasignación para el cumplimiento de objetivos de programas federales.

4\_/\_ Incluye el Fondo de Estabilización de los Ingresos de las Entidades Federativas (FEIEF), el Fideicomiso para la Infraestructura en los Estados (FIES) y los subsidios entregados a entidades federativas y municipios a través de diversos ramos de la Administración Pública Centralizada, que se destinan para apoyar el desarrollo regional, conforme a lo establecido en las disposiciones jurídicas aplicables y que se ejercen de acuerdo a lo señalado en el Presupuesto de Egresos de la Federación.

Fuente: Secretaría de Hacienda y Crédito Público.

**GASTO FEDERALIZADO POR ENTIDAD FEDERATIVA**  
Enero-septiembre de 2012<sup>p\_/</sup>  
(Millones de pesos)

Entidad	Total	Participaciones	Aportaciones Federales <sup>1_/</sup>	Convenios de Descentralización <sup>2_/</sup>	Convenios de Reasignación <sup>3_/</sup>	Subsidios <sup>4_/</sup>
<b>Total</b>	<b>913,246.7</b>	<b>375,370.2</b>	<b>397,461.0</b>	<b>83,879.6</b>	<b>2,938.2</b>	<b>53,597.8</b>
Aguascalientes	10,766.5	4,214.9	4,497.7	1,607.6	14.1	432.2
Baja California	24,148.4	10,411.6	10,673.2	2,290.0	58.5	715.0
Baja California Sur	7,448.3	2,495.4	2,998.0	1,112.8	35.0	807.1
Campeche	11,227.8	5,145.6	4,471.2	1,147.8	31.4	431.8
Coahuila	21,013.1	9,217.5	9,111.0	2,117.8	21.0	545.8
Colima	7,600.0	2,736.4	3,192.5	1,330.0	0.0	341.1
Chiapas	45,159.0	15,414.7	24,778.7	2,847.1	18.5	2,099.9
Chihuahua	24,667.4	10,529.9	10,950.4	2,578.9	17.1	591.1
Distrito Federal	80,146.4	41,810.2	29,857.1	2,154.5	2,000.0	4,324.5
Durango	15,564.8	4,884.6	7,601.7	2,441.7	36.4	600.5
Guanajuato	34,317.9	15,093.0	15,673.6	2,194.3	58.0	1,299.0
Guerrero	32,595.0	8,803.4	17,870.6	3,562.7	38.8	2,319.5
Hidalgo	23,003.0	7,663.8	11,187.3	2,603.5	38.5	1,509.9
Jalisco	49,615.5	23,816.0	19,475.9	4,521.4	48.5	1,753.7
México	94,396.2	46,676.5	38,946.7	4,609.5	18.5	4,145.0
Michoacán	31,060.4	11,722.2	15,372.2	2,999.4	34.5	932.1
Morelos	13,295.2	5,263.0	6,087.2	1,495.9	28.5	420.6
Nayarit	11,131.1	3,740.3	5,200.5	1,582.6	29.2	578.5
Nuevo León	34,992.4	16,855.4	12,063.4	4,260.2	23.9	1,789.6
Oaxaca	35,221.4	9,965.3	21,208.7	2,231.2	45.5	1,770.8
Puebla	41,843.7	15,840.5	19,849.8	4,114.8	53.5	1,985.1
Querétaro	14,325.6	6,485.0	5,821.6	1,528.0	18.5	472.5
Quintana Roo	11,795.2	4,774.5	5,365.3	1,081.2	70.3	503.8
San Luis Potosí	20,498.3	7,381.8	10,119.4	2,324.5	18.5	654.1
Sinaloa	23,617.0	9,401.2	9,369.4	4,028.1	58.5	759.7
Sonora	25,049.1	11,243.3	8,806.7	3,523.6	63.5	1,412.0
Tabasco	25,351.5	14,112.2	8,502.5	2,280.4	7.0	449.4
Tamaulipas	26,593.7	11,975.7	11,409.5	2,673.1	0.0	535.3
Tlaxcala	10,439.5	3,913.7	4,656.2	1,047.2	18.5	803.8
Veracruz	54,724.7	22,640.0	27,740.0	3,509.7	0.0	835.0
Yucatán	15,876.4	6,044.7	7,424.0	1,930.5	9.0	468.2
Zacatecas	15,423.1	5,097.8	7,179.2	2,415.2	25.0	705.8
No distribuible	20,339.2	0.0	0.0	3,734.0	0.0	16,605.2

Nota: Las sumas parciales y las variaciones pueden no coincidir debido al redondeo.

p\_/ Cifras preliminares.

1\_/ Incluye el Ramo 25 Previsiones y Aportaciones para los Sistemas de Educación Básica, Normal, Tecnológica y de Adultos.

2\_/ Corresponden a acciones de colaboración y coordinación entre las dependencias federales y los gobiernos de las entidades federativas.

3\_/ Se refiere a los recursos transferidos a las entidades federativas por las dependencias y entidades públicas mediante convenios de reasignación para el cumplimiento de objetivos de programas federales.

4\_/ Incluye el Fondo de Estabilización de los Ingresos de las Entidades Federativas (FEIEF), el Fideicomiso para la Infraestructura en los Estados (FIES) y los subsidios entregados a entidades federativas y municipios a través de diversos ramos de la Administración Pública Centralizada, que se destinan para apoyar el desarrollo regional, conforme a lo establecido en las disposiciones jurídicas aplicables y que se ejercen de acuerdo a lo señalado en el Presupuesto de Egresos de la Federación.

Fuente: Secretaría de Hacienda y Crédito Público.



**GASTO FEDERALIZADO POR ENTIDAD FEDERATIVA**  
Enero-julio de 2011  
(Millones de pesos)

Entidad	Total	Participaciones	Aportaciones Federales <sup>1./</sup>	Convenios de Descentralización <sup>2./</sup>	Convenios de Reasignación <sup>3./</sup>	Subsidios <sup>4./</sup>
<b>Total</b>	<b>678,224.5</b>	<b>284,847.9</b>	<b>312,596.5</b>	<b>48,552.7</b>	<b>3,770.2</b>	<b>28,457.1</b>
Aguascalientes	7,820.8	3,107.7	3,480.4	1,057.8	29.2	145.7
Baja California	18,175.1	7,608.0	8,494.8	1,630.5	63.9	378.0
Baja California Sur	5,589.3	1,983.0	2,449.1	612.9	0.0	544.3
Campeche	7,904.1	3,413.7	3,480.3	862.8	59.8	87.5
Coahuila	15,558.1	6,882.6	7,304.1	1,021.1	21.9	328.4
Colima	5,775.3	2,002.5	2,510.5	1,006.0	68.5	187.8
Chiapas	30,937.2	11,236.2	16,838.9	1,654.8	71.2	1,136.1
Chihuahua	18,584.3	7,730.6	8,774.2	1,487.4	143.8	448.4
Distrito Federal	61,539.7	34,205.6	21,320.8	962.9	1,980.0	3,070.3
Durango	11,735.3	3,612.4	6,088.4	1,512.2	42.3	480.0
Guanajuato	26,698.6	11,668.2	12,783.9	1,065.1	60.1	1,121.3
Guerrero	23,643.2	6,599.1	14,302.4	1,481.6	72.2	1,187.9
Hidalgo	16,478.6	5,450.1	8,970.8	1,245.5	35.0	777.2
Jalisco	37,859.4	18,783.1	15,579.3	2,778.9	80.0	638.1
México	70,836.0	35,782.1	30,862.0	2,389.5	70.7	1,731.8
Michoacán	24,833.8	9,016.6	13,622.2	1,697.0	43.7	454.3
Morelos	10,538.8	4,218.2	5,037.6	880.7	57.0	345.4
Nayarit	8,171.5	2,902.0	3,988.5	1,031.3	42.0	207.7
Nuevo León	25,015.8	12,423.4	9,348.9	2,329.6	63.7	850.2
Oaxaca	26,709.5	7,353.5	17,264.9	1,319.5	60.0	711.6
Puebla	30,466.3	11,679.5	15,215.6	2,380.2	45.5	1,145.6
Querétaro	10,985.5	4,660.8	4,763.2	992.8	45.2	523.5
Quintana Roo	8,440.1	3,750.1	3,941.3	524.8	94.0	129.9
San Luis Potosí	15,641.5	5,500.4	8,290.4	1,627.1	53.4	170.3
Sinaloa	17,317.6	7,002.9	7,574.7	2,480.2	61.0	198.8
Sonora	18,619.4	8,706.3	7,302.6	1,853.8	70.8	685.9
Tabasco	18,608.0	9,992.0	6,990.1	1,354.5	49.2	222.1
Tamaulipas	19,811.0	8,725.0	9,187.4	1,664.6	44.5	189.5
Tlaxcala	7,294.3	2,935.9	3,655.6	572.1	38.5	92.2
Veracruz	41,978.6	17,399.9	21,835.7	2,401.9	68.0	273.2
Yucatán	11,732.5	4,510.4	5,688.5	1,328.4	80.7	124.5
Zacatecas	11,267.5	4,005.9	5,649.7	1,309.3	55.0	247.6
No distribuible	11,657.9	0.0	0.0	2,035.8	0.0	9,622.0

Nota: Las sumas parciales y las variaciones pueden no coincidir debido al redondeo.

1./ Incluye el Ramo 25 Previsiones y Aportaciones para los Sistemas de Educación Básica, Normal, Tecnológica y de Adultos.

2./ Corresponden a acciones de colaboración y coordinación entre las dependencias federales y los gobiernos de las entidades federativas.

3./ Se refiere a los recursos transferidos a las entidades federativas por las dependencias y entidades públicas mediante convenios de reasignación para el cumplimiento de objetivos de programas federales.

4./ Incluye el Fondo de Estabilización de los Ingresos de las Entidades Federativas (FEIEF), el Fideicomiso para la Infraestructura en los Estados (FIES) y los subsidios entregados a entidades federativas y municipios a través de diversos ramos de la Administración Pública Centralizada, que se destinan para apoyar el desarrollo regional, conforme a lo establecido en las disposiciones jurídicas aplicables y que se ejercen de acuerdo a lo señalado en el Presupuesto de Egresos de la Federación.

Fuente: Secretaría de Hacienda y Crédito Público.

**GASTO FEDERALIZADO POR ENTIDAD FEDERATIVA**  
Enero-agosto de 2011  
(Millones de pesos)

Entidad	Total	Participaciones	Aportaciones Federales <sup>1_/</sup>	Convenios de Descentralización <sup>2_/</sup>	Convenios de Reasignación <sup>3_/</sup>	Subsidios <sup>4_/</sup>
<b>Total</b>	<b>758,940.1</b>	<b>319,176.1</b>	<b>334,851.5</b>	<b>60,320.6</b>	<b>3,796.0</b>	<b>40,795.8</b>
Aguascalientes	8,704.3	3,484.4	3,706.4	1,296.4	29.2	187.9
Baja California	20,167.1	8,528.8	9,032.6	2,031.8	63.9	510.2
Baja California Sur	6,231.1	2,219.6	2,603.2	842.5	0.0	565.8
Campeche	8,740.1	3,853.5	3,716.0	985.8	59.8	125.0
Coahuila	17,083.9	7,690.8	7,710.3	1,196.5	21.9	464.4
Colima	6,397.3	2,253.2	2,680.6	1,162.6	68.5	232.5
Chiapas	34,045.1	12,605.2	18,102.9	2,054.9	71.2	1,211.0
Chihuahua	20,394.0	8,656.3	9,346.3	1,714.6	143.8	533.1
Distrito Federal	68,314.3	38,214.0	23,675.9	1,084.9	1,990.3	3,349.2
Durango	12,895.8	4,039.8	6,500.5	1,730.9	42.3	582.3
Guanajuato	29,197.0	12,958.9	13,636.6	1,327.0	60.1	1,214.4
Guerrero	26,189.9	7,349.9	15,271.6	2,035.4	72.2	1,460.8
Hidalgo	18,161.6	6,110.7	9,549.3	1,485.7	35.0	980.9
Jalisco	41,974.0	20,908.1	16,613.9	3,408.2	80.0	963.8
México	79,328.5	39,902.7	33,166.9	3,674.1	70.7	2,514.2
Michoacán	27,534.2	10,031.8	14,438.3	2,267.0	54.2	743.0
Morelos	11,521.5	4,697.1	5,347.3	1,018.8	57.0	401.3
Nayarit	9,266.3	3,235.3	4,387.7	1,332.7	42.0	268.6
Nuevo León	28,675.8	14,821.4	9,968.8	2,775.0	63.7	1,046.9
Oaxaca	29,170.3	8,213.7	18,638.1	1,488.9	60.0	769.5
Puebla	33,642.5	13,020.9	16,251.6	2,831.1	45.5	1,493.3
Querétaro	12,242.0	5,230.6	5,100.6	1,258.9	45.2	606.7
Quintana Roo	9,408.4	4,184.2	4,217.1	720.8	94.0	192.3
San Luis Potosí	17,067.9	6,125.2	8,810.2	1,836.7	53.4	242.5
Sinaloa	19,505.6	7,808.9	8,059.0	3,296.3	66.0	275.5
Sonora	20,878.1	9,733.2	7,748.0	2,319.2	70.8	1,007.0
Tabasco	20,703.6	11,301.1	7,474.1	1,595.6	49.2	283.6
Tamaulipas	22,016.6	9,787.3	9,762.1	2,147.5	44.5	275.2
Tlaxcala	8,036.9	3,295.5	3,894.1	689.5	38.5	119.3
Veracruz	46,018.9	19,387.8	23,332.8	2,861.8	68.0	368.4
Yucatán	13,117.2	5,050.3	6,093.3	1,743.3	80.7	149.7
Zacatecas	12,374.1	4,476.0	6,015.5	1,503.2	55.0	324.4
No distribuible	19,936.0	0.0	0.0	2,603.0	0.0	17,333.0

Nota: Las sumas parciales y las variaciones pueden no coincidir debido al redondeo.

1\_/ Incluye el Ramo 25 Previsiones y Aportaciones para los Sistemas de Educación Básica, Normal, Tecnológica y de Adultos.

2\_/ Corresponden a acciones de colaboración y coordinación entre las dependencias federales y los gobiernos de las entidades federativas.

3\_/ Se refiere a los recursos transferidos a las entidades federativas por las dependencias y entidades públicas mediante convenios de reasignación para el cumplimiento de objetivos de programas federales.

4\_/ Incluye el Fondo de Estabilización de los Ingresos de las Entidades Federativas (FEIEF), el Fideicomiso para la Infraestructura en los Estados (FIES) y los subsidios entregados a entidades federativas y municipios a través de diversos ramos de la Administración Pública Centralizada, que se destinan para apoyar el desarrollo regional, conforme a lo establecido en las disposiciones jurídicas aplicables y que se ejercen de acuerdo a lo señalado en el Presupuesto de Egresos de la Federación.

Fuente: Secretaría de Hacienda y Crédito Público.

**GASTO FEDERALIZADO POR ENTIDAD FEDERATIVA**  
Enero-septiembre de 2011  
(Millones de pesos)

Entidad	Total	Participaciones	Aportaciones Federales <sup>1./</sup>	Convenios de Descentralización <sup>2./</sup>	Convenios de Reasignación <sup>3./</sup>	Subsidios <sup>4./</sup>
<b>Total</b>	<b>850,138.6</b>	<b>357,802.3</b>	<b>374,959.0</b>	<b>69,733.1</b>	<b>3,804.0</b>	<b>43,840.2</b>
Aguascalientes	9,789.5	3,913.0	4,177.2	1,428.8	29.2	241.3
Baja California	22,689.6	9,582.1	10,088.9	2,245.4	63.9	709.3
Baja California Sur	6,847.1	2,481.7	2,896.4	893.2	0.0	575.8
Campeche	9,967.9	4,396.2	4,178.8	1,129.6	59.8	203.6
Coahuila	19,152.6	8,611.1	8,589.8	1,423.5	21.9	506.4
Colima	7,161.1	2,533.8	2,987.6	1,270.9	68.5	300.4
Chiapas	38,345.3	14,167.2	20,342.4	2,489.5	71.2	1,275.0
Chihuahua	23,043.3	9,726.2	10,504.5	2,077.6	143.8	591.3
Distrito Federal	76,117.2	42,625.2	26,645.3	1,436.7	1,990.3	3,419.7
Durango	14,293.5	4,529.1	7,253.4	1,872.6	42.3	596.1
Guanajuato	32,904.2	14,440.6	15,343.9	1,606.3	60.1	1,453.3
Guerrero	29,428.7	8,209.9	17,040.5	2,309.1	72.2	1,797.0
Hidalgo	20,293.2	6,860.0	10,691.5	1,681.2	35.0	1,025.5
Jalisco	47,226.9	23,321.7	18,674.9	3,972.9	80.0	1,177.5
México	88,936.3	44,657.6	37,251.7	4,204.1	70.7	2,752.2
Michoacán	30,747.8	11,204.4	16,034.7	2,662.2	54.2	792.3
Morelos	12,882.0	5,243.1	5,967.1	1,191.6	57.0	423.2
Nayarit	10,436.4	3,599.3	4,911.5	1,548.7	42.0	334.9
Nuevo León	32,701.1	17,127.7	11,218.0	3,169.5	63.7	1,122.2
Oaxaca	32,191.2	9,206.9	20,414.2	1,656.4	60.0	853.6
Puebla	37,749.6	14,582.1	18,176.7	3,228.1	45.5	1,717.1
Querétaro	13,781.6	5,883.0	5,739.9	1,479.9	45.2	633.6
Quintana Roo	10,586.3	4,684.1	4,745.1	829.6	94.0	233.6
San Luis Potosí	19,280.0	6,843.6	9,912.2	2,202.9	53.4	267.8
Sinaloa	21,863.4	8,738.3	9,060.1	3,704.7	66.0	294.3
Sonora	23,209.7	10,844.6	8,591.2	2,635.3	70.8	1,067.9
Tabasco	23,351.7	12,742.3	8,390.4	1,841.8	49.2	328.0
Tamaulipas	24,703.8	11,003.1	10,936.0	2,397.4	44.5	322.8
Tlaxcala	9,122.0	3,692.5	4,372.3	788.7	38.5	230.0
Veracruz	51,690.5	21,688.6	26,223.5	3,250.9	76.0	451.5
Yucatán	14,780.0	5,662.1	6,832.0	1,974.3	80.7	230.9
Zacatecas	13,976.6	5,001.2	6,767.5	1,715.7	55.0	437.2
No distribuible	20,888.6	0.0	0.0	3,413.8	0.0	17,474.8

Nota: Las sumas parciales y las variaciones pueden no coincidir debido al redondeo.

1./ Incluye el Ramo 25 Previsiones y Aportaciones para los Sistemas de Educación Básica, Normal, Tecnológica y de Adultos.

2./ Corresponden a acciones de colaboración y coordinación entre las dependencias federales y los gobiernos de las entidades federativas.

3./ Se refiere a los recursos transferidos a las entidades federativas por las dependencias y entidades públicas mediante convenios de reasignación para el cumplimiento de objetivos de programas federales.

4./ Incluye el Fondo de Estabilización de los Ingresos de las Entidades Federativas (FEIEF), el Fideicomiso para la Infraestructura en los Estados (FIES) y los subsidios entregados a entidades federativas y municipios a través de diversos ramos de la Administración Pública Centralizada, que se destinan para apoyar el desarrollo regional, conforme a lo establecido en las disposiciones jurídicas aplicables y que se ejercen de acuerdo a lo señalado en el Presupuesto de Egresos de la Federación.

Fuente: Secretaría de Hacienda y Crédito Público.

**GASTO FEDERALIZADO POR ENTIDAD FEDERATIVA**  
Enero-julio<sup>p\_/</sup>  
(Crecimiento en términos reales)

Entidad	Total	Participaciones	Aportaciones Federales <sup>1_/</sup>	Convenios de Descentralización <sup>2_/</sup>	Convenios de Reasignación <sup>3_/</sup>	Subsidios <sup>4_/</sup>
<b>Total</b>	<b>4.8</b>	<b>0.9</b>	<b>3.2</b>	<b>26.0</b>	<b>-27.1</b>	<b>29.3</b>
Aguascalientes	7.3	3.8	6.1	16.7	-53.5	53.8
Baja California	4.3	4.9	3.9	3.7	-11.9	6.6
Baja California Sur	3.0	-4.3	0.5	42.0	n.s.	-9.2
Campeche	12.5	16.8	3.8	3.1	-57.5	331.0
Coahuila	5.3	2.5	3.8	52.2	-7.5	-49.8
Colima	3.8	4.8	5.3	1.1	n.s.	26.4
Chiapas	13.2	4.7	17.7	20.0	-75.0	26.3
Chihuahua	4.5	3.8	2.3	32.5	-88.6	-4.3
Distrito Federal	-0.2	-7.0	7.0	63.7	-2.8	6.0
Durango	5.8	3.6	3.2	25.3	-21.8	-3.3
Guanajuato	0.4	0.2	-0.1	43.9	-18.4	-33.0
Guerrero	6.8	3.0	1.0	65.1	-48.3	28.7
Hidalgo	7.2	7.9	2.0	56.9	5.8	-16.8
Jalisco	2.9	-3.2	1.9	25.0	-41.7	116.5
México	4.6	0.2	1.9	38.5	-74.8	99.1
Michoacán	-3.4	-0.5	-7.8	19.9	-24.0	-12.0
Morelos	-0.6	-4.9	-0.5	27.1	-51.9	-11.3
Nayarit	5.0	-1.8	7.4	15.3	-33.1	10.2
Nuevo León	7.5	3.6	5.0	44.1	-63.9	-4.5
Oaxaca	0.9	4.6	0.0	14.4	-27.0	-40.0
Puebla	8.1	4.1	7.2	30.7	13.1	12.7
Querétaro	1.6	7.2	-0.2	13.9	-60.6	-50.3
Quintana Roo	11.3	-2.3	12.9	59.9	-28.1	189.0
San Luis Potosí	3.2	3.0	-0.3	0.2	-66.6	229.2
Sinaloa	5.3	3.6	1.3	16.0	n.s.	116.5
Sonora	3.2	-1.5	-1.2	27.1	-20.5	45.9
Tabasco	6.5	8.0	-0.2	27.7	-86.3	36.4
Tamaulipas	4.5	4.4	2.4	10.9	n.s.	83.1
Tlaxcala	10.6	2.0	3.9	40.7	-53.8	390.3
Veracruz	1.5	0.0	2.0	4.4	n.s.	63.1
Yucatán	6.4	2.2	6.3	9.6	-89.3	193.5
Zacatecas	7.2	-3.1	5.2	34.4	-60.7	93.2
No distribuible	34.0	n.s.	n.s.	24.8	n.s.	35.9

Nota: Las sumas parciales y las variaciones pueden no coincidir debido al redondeo.

p\_/ Cifras preliminares.

n.s.: no significativo.

1\_/ Incluye el Ramo 25 Previsiones y Aportaciones para los Sistemas de Educación Básica, Normal, Tecnológica y de Adultos.

2\_/ Corresponden a acciones de colaboración y coordinación entre las dependencias federales y los gobiernos de las entidades federativas.

3\_/ Se refiere a los recursos transferidos a las entidades federativas por las dependencias y entidades públicas mediante convenios de reasignación para el cumplimiento de objetivos de programas federales.

4\_/ Incluye el Fondo de Estabilización de los Ingresos de las Entidades Federativas (FEIEF), el Fideicomiso para la Infraestructura en los Estados (FIES) y los subsidios entregados a entidades federativas y municipios a través de diversos ramos de la Administración Pública Centralizada, que se destinan para apoyar el desarrollo regional, conforme a lo establecido en las disposiciones jurídicas aplicables y que se ejercen de acuerdo a lo señalado en el Presupuesto de Egresos de la Federación.

Fuente: Secretaría de Hacienda y Crédito Público.

**GASTO FEDERALIZADO POR ENTIDAD FEDERATIVA**  
Enero-agosto<sup>p\_/</sup>  
(Crecimiento en términos reales)

Entidad	Total	Participaciones	Aportaciones Federales <sup>1_/</sup>	Convenios de Descentralización <sup>2_/</sup>	Convenios de Reasignación <sup>3_/</sup>	Subsidios <sup>4_/</sup>
<b>Total</b>	<b>3.9</b>	<b>1.3</b>	<b>2.4</b>	<b>18.8</b>	<b>-26.1</b>	<b>17.4</b>
Aguascalientes	7.0	4.2	4.9	9.0	-53.5	96.9
Baja California	3.1	5.0	2.8	-2.5	-11.9	1.9
Baja California Sur	0.6	-3.1	-0.4	16.1	n.s.	-9.2
Campeche	11.7	15.0	5.0	2.1	-57.5	218.6
Coahuila	5.3	3.5	2.8	49.0	-7.6	-36.3
Colima	2.7	4.3	3.9	-0.4	n.s.	19.9
Chiapas	14.5	5.1	17.7	19.0	-75.0	60.7
Chihuahua	4.2	4.6	1.1	29.6	-88.6	-3.3
Distrito Federal	1.2	-6.0	7.2	78.5	-3.4	19.0
Durango	4.7	3.9	1.6	23.9	-21.8	-10.8
Guanajuato	0.5	0.4	-1.2	39.2	-18.5	-21.9
Guerrero	7.2	3.5	0.6	42.8	-48.3	47.2
Hidalgo	9.9	8.2	1.1	51.4	5.7	43.9
Jalisco	2.3	-2.0	0.9	18.5	-41.7	65.0
México	2.7	0.8	0.9	6.4	-74.8	51.7
Michoacán	-3.4	0.5	-8.3	5.2	-38.8	15.5
Morelos	-0.6	-3.6	-1.5	27.0	-51.9	-16.4
Nayarit	3.9	-0.6	2.7	0.9	-33.2	97.6
Nuevo León	6.0	-2.1	4.1	40.4	-63.9	50.8
Oaxaca	4.8	4.6	-0.4	16.7	-27.1	113.0
Puebla	8.0	4.6	6.2	31.7	13.0	12.4
Querétaro	0.5	7.1	-1.6	3.0	-60.7	-40.6
Quintana Roo	8.5	-1.9	11.0	28.9	-28.1	118.9
San Luis Potosí	3.5	3.9	-1.1	8.0	-66.7	142.4
Sinaloa	3.3	4.3	0.3	2.7	-14.7	73.1
Sonora	1.7	-0.3	-1.9	12.6	-20.5	25.5
Tabasco	5.4	7.5	-1.6	22.4	-86.3	27.1
Tamaulipas	4.1	5.4	1.3	7.8	n.s.	49.6
Tlaxcala	11.5	2.0	3.0	32.3	-53.8	452.7
Veracruz	1.1	0.6	1.2	0.4	n.s.	40.2
Yucatán	4.4	2.9	5.3	-5.5	-89.3	180.5
Zacatecas	7.2	-2.1	3.8	35.7	-60.7	79.7
No distribuible	-3.3	n.s.	n.s.	27.2	n.s.	-7.9

Nota: Las sumas parciales y las variaciones pueden no coincidir debido al redondeo.

p\_/ Cifras preliminares.

n.s.: no significativo.

1\_/ Incluye el Ramo 25 Previsiones y Aportaciones para los Sistemas de Educación Básica, Normal, Tecnológica y de Adultos.

2\_/ Corresponden a acciones de colaboración y coordinación entre las dependencias federales y los gobiernos de las entidades federativas.

3\_/ Se refiere a los recursos transferidos a las entidades federativas por las dependencias y entidades públicas mediante convenios de reasignación para el cumplimiento de objetivos de programas federales.

4\_/ Incluye el Fondo de Estabilización de los Ingresos de las Entidades Federativas (FEIEF), el Fideicomiso para la Infraestructura en los Estados (FIES) y los subsidios entregados a entidades federativas y municipios a través de diversos ramos de la Administración Pública Centralizada, que se destinan para apoyar el desarrollo regional, conforme a lo establecido en las disposiciones jurídicas aplicables y que se ejercen de acuerdo a lo señalado en el Presupuesto de Egresos de la Federación.

Fuente: Secretaría de Hacienda y Crédito Público.

**GASTO FEDERALIZADO POR ENTIDAD FEDERATIVA**  
Enero-septiembre<sup>p\_/</sup>  
(Crecimiento en términos reales)

Entidad	Total	Participaciones	Aportaciones Federales <sup>1_/</sup>	Convenios de Descentralización <sup>2_/</sup>	Convenios de Reasignación <sup>3_/</sup>	Subsidios <sup>4_/</sup>
<b>Total</b>	<b>3.2</b>	<b>0.8</b>	<b>1.8</b>	<b>15.5</b>	<b>-25.8</b>	<b>17.4</b>
Aguascalientes	5.6	3.5	3.4	8.1	-53.5	72.0
Baja California	2.2	4.4	1.6	-2.0	-12.0	-3.2
Baja California Sur	4.5	-3.4	-0.6	19.7	n.s.	34.6
Campeche	8.2	12.4	2.8	-2.4	-49.5	103.7
Coahuila	5.4	2.8	1.9	42.9	-7.7	3.5
Colima	1.9	3.7	2.6	0.5	n.s.	9.1
Chiapas	13.1	4.5	17.0	9.9	-75.0	58.2
Chihuahua	2.8	4.0	0.1	19.2	-88.6	-4.0
Distrito Federal	1.1	-5.8	7.6	44.0	-3.5	21.5
Durango	4.6	3.6	0.7	25.2	-17.3	-3.2
Guanajuato	0.2	0.4	-1.9	31.2	-7.3	-14.2
Guerrero	6.4	3.0	0.7	48.2	-48.4	24.0
Hidalgo	8.9	7.3	0.5	48.7	5.7	41.4
Jalisco	0.9	-1.9	0.2	9.3	-41.8	43.1
México	1.9	0.4	0.4	5.3	-74.8	44.7
Michoacán	-3.0	0.5	-7.9	8.2	-38.8	13.0
Morelos	-0.9	-3.6	-2.0	20.6	-52.0	-4.5
Nayarit	2.4	-0.2	1.7	-1.9	-33.2	65.9
Nuevo León	2.8	-5.5	3.3	29.1	-63.9	53.2
Oaxaca	5.1	4.0	-0.2	29.4	-27.2	99.2
Puebla	6.5	4.3	4.9	22.4	12.9	11.0
Querétaro	-0.2	5.9	-2.6	-0.8	-60.7	-28.4
Quintana Roo	7.0	-2.1	8.6	25.2	-28.2	107.2
San Luis Potosí	2.1	3.6	-1.9	1.4	-66.7	134.6
Sinaloa	3.8	3.3	-0.7	4.4	-14.8	148.0
Sonora	3.7	-0.4	-1.5	28.4	-13.8	27.0
Tabasco	4.3	6.4	-2.7	18.9	-86.3	31.6
Tamaulipas	3.4	4.5	0.2	7.1	n.s.	59.3
Tlaxcala	9.9	1.8	2.3	27.5	-53.8	235.7
Veracruz	1.7	0.3	1.6	3.7	n.s.	77.6
Yucatán	3.2	2.5	4.4	-6.1	-89.3	94.8
Zacatecas	6.0	-2.1	1.9	35.2	-56.4	55.1
No distribuible	-6.5	n.s.	n.s.	5.1	n.s.	-8.7

Nota: Las sumas parciales y las variaciones pueden no coincidir debido al redondeo.

p\_/ Cifras preliminares.

n.s.: no significativo; -o-: mayor de 500 por ciento.

1\_/ Incluye el Ramo 25 Previsiones y Aportaciones para los Sistemas de Educación Básica, Normal, Tecnológica y de Adultos.

2\_/ Corresponden a acciones de colaboración y coordinación entre las dependencias federales y los gobiernos de las entidades federativas.

3\_/ Se refiere a los recursos transferidos a las entidades federativas por las dependencias y entidades públicas mediante convenios de reasignación para el cumplimiento de objetivos de programas federales.

4\_/ Incluye el Fondo de Estabilización de los Ingresos de las Entidades Federativas (FEIEF), el Fideicomiso para la Infraestructura en los Estados (FIES) y los subsidios entregados a entidades federativas y municipios a través de diversos ramos de la Administración Pública Centralizada, que se destinan para apoyar el desarrollo regional, conforme a lo establecido en las disposiciones jurídicas aplicables y que se ejercen de acuerdo a lo señalado en el Presupuesto de Egresos de la Federación.

Fuente: Secretaría de Hacienda y Crédito Público.

**PARTICIPACIONES PAGADAS A ENTIDADES FEDERATIVAS, POR ENTIDAD FEDERATIVA Y POR FONDO**  
Enero-julio de 2012<sup>p\_/</sup>  
(Millones de pesos)

Entidad	Fondo General de Participaciones	Fondo de Fomento Municipal	Fondo de Fiscalización	Fondo de Extracción de Hidrocarburos	IEPS	IEPS Gasolinas Artículo 2A Fracción II <sup>1_/</sup>	Tenencia <sup>2_/</sup>	0.136% de la Recaudación Federal Participable	Derecho Adicional sobre la Extracción de Petróleo	ISAN <sup>3_/</sup>	Incentivos Económicos	Total
<b>Total</b>	<b>236,626.3</b>	<b>11,801.1</b>	<b>15,730.2</b>	<b>2,912.3</b>	<b>5,023.4</b>	<b>11,864.8</b>	<b>2,203.5</b>	<b>1,603.4</b>	<b>231.5</b>	<b>4,486.7</b>	<b>6,396.6</b>	<b>298,879.9</b>
Aguascalientes	2,579.1	294.4	164.2	0.0	37.7	128.0	7.6	0.0	0.0	42.1	99.3	3,352.4
Baja California	6,589.2	188.2	408.7	0.0	169.7	399.6	11.7	56.4	0.0	103.0	368.3	8,294.8
Baja California Sur	1,487.5	86.6	73.8	0.0	43.2	94.4	18.4	0.1	0.0	26.8	142.6	1,973.5
Campeche	2,269.2	137.9	101.0	1,292.0	32.2	63.7	2.3	5.0	168.0	27.4	45.1	4,143.7
Coahuila	5,873.7	199.4	311.7	0.0	139.9	257.1	134.1	36.1	0.0	220.7	163.9	7,336.7
Colima	1,632.1	160.3	91.9	0.0	65.6	84.1	7.1	39.5	0.0	26.7	74.3	2,181.6
Chiapas	10,366.1	257.2	532.1	181.0	93.8	585.6	10.9	2.4	0.0	81.1	122.6	12,232.7
Chihuahua	6,718.9	253.4	357.6	0.0	153.6	408.2	35.4	56.1	0.0	162.4	194.3	8,339.9
Distrito Federal	26,843.4	1,503.4	1,396.5	0.0	694.6	696.5	390.9	0.0	0.0	947.1	608.9	33,081.3
Durango	3,068.1	261.6	213.0	0.0	57.4	147.5	36.7	0.0	0.0	31.8	73.1	3,889.2
Guanajuato	9,852.3	422.8	742.4	0.0	223.7	451.5	60.6	0.0	0.0	148.7	254.9	12,156.8
Gerrero	5,639.0	194.7	333.8	0.0	97.0	434.5	222.1	0.0	0.0	36.9	105.0	7,063.0
Hidalgo	4,623.2	592.2	235.2	0.0	71.5	404.8	50.3	0.0	0.0	43.3	92.2	6,112.8
Jalisco	15,324.1	485.4	827.1	0.0	424.0	716.9	206.4	0.0	0.0	363.5	551.1	18,898.5
México	31,907.5	730.6	1,684.8	0.0	564.6	1,062.4	266.4	0.0	0.0	540.3	516.4	37,273.2
Michoacán	7,215.5	610.5	396.4	0.0	199.0	541.1	55.6	57.0	0.0	110.9	142.4	9,328.4
Morelos	3,365.4	260.4	168.2	0.0	68.7	135.1	28.9	0.0	0.0	57.0	87.2	4,170.9
Nayarit	2,188.9	231.4	108.3	0.0	46.8	296.1	7.6	0.0	0.0	13.4	71.2	2,963.7
Nuevo León	11,039.2	277.3	552.5	0.0	377.6	487.2	77.8	23.0	0.0	241.2	304.0	13,379.7
Oaxaca	6,178.9	642.5	470.7	0.0	92.4	445.9	13.8	1.9	0.0	52.6	94.9	7,993.7
Puebla	10,358.7	608.4	559.4	0.0	170.1	417.0	78.9	0.0	0.0	209.4	234.1	12,636.0
Querétaro	3,935.3	307.5	314.7	0.0	72.9	209.5	11.6	0.0	0.0	93.7	250.9	5,195.9
Quintana Roo	2,770.8	198.0	159.9	0.0	77.9	130.3	51.7	8.0	0.0	120.4	291.9	3,808.9
San Luis Potosí	4,864.9	319.0	224.9	0.0	82.1	205.1	40.2	0.0	0.0	67.8	85.1	5,889.2
Sinaloa	5,599.3	177.6	932.1	0.0	150.9	305.2	20.1	3.1	0.0	136.8	219.3	7,544.5
Sonora	5,745.0	159.3	1,808.9	0.0	168.0	421.3	25.9	79.7	0.0	125.5	381.0	8,914.6
Tabasco	8,342.9	300.8	967.9	861.2	84.1	479.5	27.7	0.0	13.4	79.9	64.6	11,221.9
Tamaulipas	6,643.2	325.9	319.0	256.7	168.2	275.0	57.0	1,145.2	3.1	121.0	153.3	9,467.6
Tlaxcala	2,363.6	212.0	155.8	0.0	15.1	299.3	20.6	0.0	0.0	13.4	32.0	3,111.8
Veracruz	14,693.8	548.1	759.4	321.5	206.1	779.5	209.3	81.5	47.1	176.1	272.7	18,095.1
Yucatán	3,724.4	405.0	221.6	0.0	116.5	138.2	4.2	8.2	0.0	48.9	125.4	4,792.4
Zacatecas	2,823.0	449.3	136.8	0.0	58.5	364.6	11.7	0.0	0.0	17.1	174.4	4,035.5

Nota: Las sumas parciales y las variaciones pueden no coincidir debido al redondeo. La información incluye recursos autoliquidables: impuesto sobre tenencia o uso de vehículos; la parte proporcional en la recaudación del IEPS de tabacos, cervezas y bebidas alcohólicas; impuesto sobre automóviles nuevos e incentivos económicos.

p\_/ Cifras preliminares.

1\_/ Incluye el Fondo de Compensación e incentivos venta final de gasolina y diesel.

2\_/ La Ley Federal del Impuesto sobre Tenencia o Uso de Vehículos se derogó a partir del 1° de enero de 2012 (DOF 21-XII-2007).

3\_/ Incluye el Fondo de Compensación del ISAN.

Fuente: Secretaría de Hacienda y Crédito Público.

**PARTICIPACIONES PAGADAS A ENTIDADES FEDERATIVAS, POR ENTIDAD FEDERATIVA Y POR FONDO**  
Enero-agosto de 2012<sup>p\_/\_</sup>  
(Millones de pesos)

Entidad	Fondo General de Participaciones	Fondo de Fomento Municipal	Fondo de Fiscalización	Fondo de Extracción de Hidrocarburos	IEPS	IEPS Gasolinas Artículo 2A Fracción II <sup>1_/_</sup>	Tenencia <sup>2_/_</sup>	0.136% de la Recaudación Federal Participable	Derecho Adicional sobre la Extracción de Petróleo	ISAN <sup>3_/_</sup>	Incentivos Económicos	Total
<b>Total</b>	<b>266,592.5</b>	<b>13,295.1</b>	<b>17,097.7</b>	<b>3,176.8</b>	<b>5,730.9</b>	<b>13,694.9</b>	<b>2,421.2</b>	<b>1,806.4</b>	<b>252.4</b>	<b>5,099.3</b>	<b>7,070.6</b>	<b>336,237.8</b>
Aguascalientes	2,910.5	334.4	173.5	0.0	42.8	146.1	8.2	0.0	0.0	47.6	112.9	3,776.0
Baja California	7,433.4	209.9	434.7	0.0	193.8	452.0	12.4	63.6	0.0	115.8	399.5	9,315.2
Baja California Sur	1,687.8	97.9	83.5	0.0	49.3	112.0	20.3	0.2	0.0	30.5	156.4	2,237.8
Campeche	2,551.7	156.2	113.6	1,409.1	36.8	73.1	2.5	5.6	182.6	30.2	50.3	4,611.8
Coahuila	6,597.0	223.2	346.5	0.0	159.7	294.8	189.6	40.6	0.0	235.0	192.8	8,279.3
Colima	1,841.5	182.1	86.7	0.0	74.7	96.6	8.0	44.6	0.0	29.5	80.8	2,444.5
Chiapas	11,697.5	285.4	579.4	197.5	107.2	669.8	11.8	2.7	0.0	92.9	137.1	13,781.2
Chihuahua	7,574.6	284.0	418.0	0.0	175.3	466.6	37.8	63.1	0.0	183.7	213.4	9,416.4
Distrito Federal	30,331.9	1,702.3	1,556.6	0.0	792.1	797.3	427.4	0.0	0.0	1,085.2	674.9	37,367.6
Durango	3,463.1	296.4	216.5	0.0	65.6	169.3	38.3	0.0	0.0	37.8	80.1	4,367.2
Guanajuato	11,075.5	473.8	684.1	0.0	255.5	514.4	66.8	0.0	0.0	168.6	293.2	13,531.9
Gerrero	6,345.5	216.7	353.3	0.0	111.3	495.1	233.4	0.0	0.0	41.5	113.1	7,909.9
Hidalgo	5,187.7	672.2	264.5	0.0	81.7	463.3	53.0	0.0	0.0	49.5	105.3	6,877.1
Jalisco	17,265.3	542.5	958.0	0.0	483.7	827.5	225.5	0.0	0.0	415.5	606.0	21,324.1
México	35,879.8	808.4	1,807.8	0.0	644.8	1,272.6	281.9	0.0	0.0	611.0	547.9	41,854.2
Michoacán	8,117.9	690.4	421.5	0.0	227.1	616.1	69.6	64.1	0.0	126.4	151.4	10,484.5
Morelos	3,798.6	294.6	186.0	0.0	78.6	162.6	30.9	0.0	0.0	64.3	93.6	4,709.3
Nayarit	2,472.7	262.5	119.3	0.0	53.6	337.7	8.2	0.0	0.0	15.1	76.6	3,345.8
Nuevo León	12,445.2	308.8	610.5	0.0	431.0	556.2	85.2	25.9	0.0	280.1	346.6	15,089.6
Oaxaca	6,952.7	728.1	460.8	0.0	105.3	511.7	14.8	2.1	0.1	61.3	101.6	8,938.4
Puebla	11,638.1	685.9	585.6	0.0	194.0	499.4	83.0	0.0	0.0	239.0	250.1	14,175.1
Querétaro	4,435.4	348.2	320.5	0.0	83.2	240.9	13.0	0.0	0.0	106.7	279.9	5,827.8
Quintana Roo	3,124.0	223.9	162.3	0.0	88.9	149.3	55.6	9.1	0.0	139.5	319.8	4,272.3
San Luis Potosí	5,456.2	359.9	257.5	0.0	93.9	235.0	45.0	0.0	0.0	77.4	93.2	6,618.2
Sinaloa	6,318.7	198.6	1,007.1	0.0	172.4	347.5	22.3	3.5	0.0	154.0	247.7	8,471.7
Sonora	6,482.9	177.6	2,066.5	0.0	191.6	489.8	29.1	89.7	0.0	141.3	425.5	10,094.0
Tabasco	9,431.1	340.1	1,105.1	939.8	95.7	523.0	29.3	0.0	14.6	87.4	69.4	12,635.6
Tamaulipas	7,475.0	366.8	363.0	279.9	192.0	363.0	62.8	1,290.6	3.5	146.7	190.1	10,733.5
Tlaxcala	2,665.5	240.3	153.6	0.0	17.3	345.0	21.3	0.0	0.0	15.2	37.4	3,495.5
Veracruz	16,545.6	613.8	799.2	350.6	231.9	887.5	217.0	91.8	51.8	196.2	300.9	20,286.3
Yucatán	4,202.9	459.6	249.7	0.0	133.1	161.6	4.7	9.2	0.0	54.8	132.7	5,408.4
Zacatecas	3,187.2	511.1	152.8	0.0	67.0	418.1	12.4	0.0	0.0	19.5	190.1	4,558.1

Nota: Las sumas parciales y las variaciones pueden no coincidir debido al redondeo. La información incluye recursos autoliquidables: impuesto sobre tenencia o uso de vehículos; la parte proporcional en la recaudación del IEPS de tabacos, cervezas y bebidas alcohólicas; impuesto sobre automóviles nuevos e incentivos económicos.

p\_/\_/ Cifras preliminares.

1\_/\_/ Incluye el Fondo de Compensación e incentivos venta final de gasolina y diesel.

2\_/\_/ La Ley Federal del Impuesto sobre Tenencia o Uso de Vehículos se derogó a partir del 1° de enero de 2012 (DOF 21-XII-2007).

3\_/\_/ Incluye el Fondo de Compensación del ISAN.

Fuente: Secretaría de Hacienda y Crédito Público.



**PARTICIPACIONES PAGADAS A ENTIDADES FEDERATIVAS, POR ENTIDAD FEDERATIVA Y POR FONDO**  
Enero-septiembre de 2012<sup>p\_/</sup>  
(Millones de pesos)

Entidad	Fondo General de Participaciones	Fondo de Fomento Municipal	Fondo de Fiscalización	Fondo de Extracción de Hidrocarburos	IEPS	IEPS Gasolinas Artículo 2A Fracción II <sup>1_/</sup>	Tenencia <sup>2_/</sup>	0.136% de la Recaudación Federal Participable	Derecho Adicional sobre la Extracción de Petróleo	ISAN <sup>3_/</sup>	Incentivos Económicos	Total
<b>Total</b>	<b>297,924.7</b>	<b>14,857.4</b>	<b>18,482.2</b>	<b>3,547.4</b>	<b>6,512.2</b>	<b>15,615.2</b>	<b>2,525.3</b>	<b>2,018.6</b>	<b>281.7</b>	<b>5,771.6</b>	<b>7,833.6</b>	<b>375,370.2</b>
Aguascalientes	3,255.6	375.0	186.2	0.0	48.6	164.2	8.7	0.0	0.0	55.4	121.1	4,214.9
Baja California	8,314.0	233.4	466.5	0.0	220.8	520.0	12.9	71.0	0.0	129.4	443.6	10,411.6
Baja California Sur	1,895.0	109.6	91.5	0.0	55.9	123.8	20.3	0.2	0.0	34.4	164.8	2,495.4
Campeche	2,844.1	175.0	124.9	1,573.1	41.7	85.7	2.7	6.3	202.1	32.9	57.1	5,145.6
Coahuila	7,352.7	248.6	373.4	0.0	180.5	339.2	204.5	45.3	0.0	254.0	219.3	9,217.5
Colima	2,058.8	204.2	95.0	0.0	85.9	108.8	8.8	49.9	0.0	34.3	90.7	2,736.4
Chiapas	13,085.4	316.7	629.6	220.6	121.9	763.9	13.1	3.0	0.0	105.1	155.3	15,414.7
Chihuahua	8,468.9	316.6	449.5	0.0	198.4	538.3	39.2	70.3	0.0	206.3	242.5	10,529.9
Distrito Federal	33,951.6	1,906.9	1,693.8	0.0	898.4	929.4	451.1	0.0	0.0	1,239.5	739.5	41,810.2
Durango	3,876.2	332.1	230.9	0.0	74.7	197.2	39.4	0.0	0.0	45.1	88.9	4,884.6
Guanajuato	12,363.2	528.1	726.9	0.0	290.8	592.8	72.6	0.0	0.0	191.7	326.7	15,093.0
Gerrero	7,089.6	240.7	377.9	0.0	126.7	555.9	241.1	0.0	0.0	47.2	124.3	8,803.4
Hidalgo	5,782.1	753.7	284.2	0.0	92.7	526.0	53.0	0.0	0.0	56.2	115.8	7,663.8
Jalisco	19,294.6	604.0	1,029.7	0.0	549.9	945.7	225.5	0.0	0.0	469.2	697.4	23,816.0
México	40,059.3	895.1	1,947.9	0.0	736.9	1,462.5	291.1	0.0	0.0	693.4	590.3	46,676.5
Michoacán	9,068.2	772.8	452.9	0.0	257.8	701.0	81.4	71.5	0.0	144.1	172.5	11,722.2
Morelos	4,251.1	329.9	202.2	0.0	89.5	181.7	32.3	0.0	0.0	75.8	100.4	5,263.0
Nayarit	2,768.2	294.3	130.1	0.0	60.9	379.8	8.2	0.0	0.0	16.8	82.1	3,740.3
Nuevo León	13,911.6	343.4	663.6	0.0	490.8	636.0	85.2	29.0	0.0	322.6	373.3	16,855.4
Oaxaca	7,768.0	815.8	487.7	0.0	118.9	575.6	15.5	2.4	0.1	68.9	112.4	9,965.3
Puebla	12,986.2	766.7	630.1	0.0	220.9	592.6	83.0	0.0	0.0	269.5	291.5	15,840.5
Querétaro	4,957.2	390.2	339.3	0.0	94.7	269.0	14.8	0.0	0.0	121.0	298.9	6,485.0
Quintana Roo	3,492.6	250.7	175.5	0.0	100.4	173.2	59.1	10.1	0.0	157.2	355.6	4,774.5
San Luis Potosí	6,078.5	402.3	278.3	0.0	106.8	271.5	48.1	0.0	0.0	87.2	109.2	7,381.8
Sinaloa	7,069.4	221.1	1,052.1	0.0	195.6	389.0	23.4	3.9	0.0	174.3	272.4	9,401.2
Sonora	7,251.7	197.4	2,267.3	0.0	218.2	547.1	31.4	100.2	0.0	158.4	471.7	11,243.3
Tabasco	10,548.8	380.8	1,236.4	1,050.0	108.1	567.3	29.3	0.0	17.6	96.5	77.4	14,112.2
Tamaulipas	8,343.2	409.7	394.2	312.4	218.4	410.4	66.2	1,442.6	3.8	167.8	206.9	11,975.7
Tlaxcala	2,980.2	269.3	165.1	0.0	19.7	397.7	21.7	0.0	0.0	17.0	43.1	3,913.7
Veracruz	18,486.5	684.2	866.1	391.4	260.1	1,015.2	223.9	102.6	58.1	217.5	334.4	22,640.0
Yucatán	4,703.9	515.4	267.2	0.0	151.3	182.2	5.0	10.3	0.0	61.2	148.3	6,044.7
Zacatecas	3,568.3	573.7	166.1	0.0	76.2	472.6	12.8	0.0	0.0	21.7	206.3	5,097.8

Nota: Las sumas parciales y las variaciones pueden no coincidir debido al redondeo. La información incluye recursos autoliquidables: impuesto sobre tenencia o uso de vehículos; la parte proporcional en la recaudación del IEPS de tabacos, cervezas y bebidas alcohólicas; impuesto sobre automóviles nuevos e incentivos económicos.

p\_/ Cifras preliminares.

1\_/ Incluye el Fondo de Compensación e incentivos venta final de gasolina y diesel.

2\_/ La Ley Federal del Impuesto sobre Tenencia o Uso de Vehículos se derogó a partir del 1° de enero de 2012 (DOF 21-XII-2007).

3\_/ Incluye el Fondo de Compensación del ISAN.

Fuente: Secretaría de Hacienda y Crédito Público.

**PARTICIPACIONES PAGADAS A ENTIDADES FEDERATIVAS, POR ENTIDAD FEDERATIVA Y POR FONDO**  
Enero-julio de 2011  
(Millones de pesos)

Entidad	Fondo General de Participaciones	Fondo de Fomento Municipal	Fondo de Fiscalización	Fondo de Extracción de Hidrocarburos	IEPS	IEPS Gasolinas Artículo 2A Fracción II <sup>1/</sup>	Tenencia <sup>2/</sup>	0.136% de la Recaudación Federal Participable	Derecho Adicional sobre la Extracción de Petróleo	ISAN <sup>3/</sup>	Incentivos Económicos	Total
<b>Total</b>	<b>216,704.6</b>	<b>10,805.7</b>	<b>14,001.7</b>	<b>2,363.7</b>	<b>4,502.1</b>	<b>12,277.5</b>	<b>13,127.8</b>	<b>1,467.8</b>	<b>186.5</b>	<b>4,049.7</b>	<b>5,360.8</b>	<b>284,847.9</b>
Aguascalientes	2,415.4	283.0	132.1	0.0	34.0	120.6	7.2	0.0	0.0	39.4	76.1	3,107.7
Baja California	6,034.1	152.8	329.1	0.0	164.6	416.6	21.7	53.6	0.0	93.0	342.4	7,608.0
Baja California Sur	1,512.3	81.2	68.2	0.0	42.2	93.3	81.9	0.1	0.0	22.9	80.9	1,983.0
Campeche	1,825.6	124.7	95.7	1,040.1	35.9	89.0	7.7	4.2	116.4	21.1	53.3	3,413.7
Coahuila	5,052.2	179.8	277.0	0.0	124.7	275.5	466.2	35.9	0.0	280.7	190.6	6,882.6
Colima	1,494.6	154.6	74.0	0.0	53.1	94.1	16.9	33.8	0.0	22.3	59.0	2,002.5
Chiapas	9,557.8	213.6	475.7	141.3	83.8	569.2	12.5	2.1	0.0	69.7	110.4	11,236.2
Chihuahua	6,141.0	222.6	318.6	0.0	173.8	429.8	53.7	57.3	0.0	136.6	197.3	7,730.6
Distrito Federal	25,107.3	1,417.7	1,323.9	0.0	556.9	701.5	3,880.7	0.0	0.0	861.5	356.1	34,205.6
Durango	2,895.1	246.3	153.6	0.0	55.2	139.8	31.0	0.0	0.0	17.9	73.6	3,612.4
Guanajuato	9,053.3	376.1	607.2	0.0	191.7	452.4	669.5	0.0	0.0	132.0	186.0	11,668.2
Herrero	5,361.2	171.3	257.2	0.0	73.4	445.5	158.7	1.4	0.0	36.7	93.7	6,599.1
Hidalgo	4,068.3	574.4	217.6	0.0	58.0	234.0	180.2	0.0	0.0	40.6	77.0	5,450.1
Jalisco	14,147.4	418.2	750.0	0.0	352.0	765.2	1,552.2	0.0	0.0	315.5	482.5	18,783.1
México	29,049.8	606.5	1,445.6	0.0	442.7	1,302.3	1,937.4	0.0	0.0	507.1	490.7	35,782.1
Michoacán	6,658.0	582.0	345.1	0.0	169.7	551.7	417.8	58.7	0.0	97.5	136.2	9,016.6
Morelos	3,280.1	243.9	194.0	0.0	58.9	156.5	184.0	0.0	0.0	47.4	53.5	4,218.2
Nayarit	2,137.8	226.0	112.2	0.0	42.7	284.6	16.1	0.0	0.0	13.7	68.8	2,902.0
Nuevo León	9,954.2	217.8	485.0	0.0	350.9	503.8	448.0	20.6	0.0	168.7	274.4	12,423.4
Oaxaca	5,710.9	615.7	323.9	0.0	99.9	453.5	29.3	0.0	0.0	47.2	73.1	7,353.5
Puebla	9,065.4	557.6	737.5	0.0	163.1	585.6	170.8	0.0	0.0	194.2	205.2	11,679.5
Querétaro	3,592.6	285.0	221.5	0.0	63.1	224.2	15.7	0.0	0.0	85.1	173.6	4,660.8
Quintana Roo	2,498.2	180.1	129.6	0.0	93.9	158.4	317.4	6.7	0.0	100.2	265.5	3,750.1
San Luis Potosí	4,200.8	305.5	196.0	0.0	79.4	216.2	357.3	0.0	0.0	58.9	86.3	5,500.4
Sinaloa	5,268.6	158.0	708.1	0.0	165.9	324.9	79.6	3.1	0.0	123.8	170.9	7,002.9
Sonora	5,390.7	138.6	1,623.4	0.0	179.6	400.9	490.5	76.1	0.0	110.6	295.8	8,706.3
Tabasco	7,418.0	276.0	996.4	680.9	74.9	300.5	75.2	0.0	27.1	64.0	79.1	9,992.0
Tamaulipas	5,757.0	295.9	298.0	196.2	164.7	361.5	377.1	1,032.8	1.9	118.8	121.1	8,725.0
Tlaxcala	2,174.9	198.3	118.2	0.0	12.8	320.8	50.3	0.0	0.0	13.1	47.5	2,935.9
Veracruz	13,679.2	478.0	676.1	305.2	175.1	748.3	859.1	73.0	41.1	154.2	210.6	17,399.9
Yucatán	3,471.3	386.4	174.1	0.0	113.7	185.8	15.6	8.2	0.0	42.3	113.0	4,510.4
Zacatecas	2,731.5	437.9	136.9	0.0	51.8	371.4	146.4	0.0	0.0	13.1	116.8	4,005.9

Nota: Las sumas parciales y las variaciones pueden no coincidir debido al redondeo. La información incluye recursos autoliquidables: impuesto sobre tenencia o uso de vehículos; la parte proporcional en la recaudación del IEPS de tabacos, cervezas y bebidas alcohólicas; impuesto sobre automóviles nuevos e incentivos económicos.

1\_/ Incluye el Fondo de Compensación e incentivos venta final de gasolina y diesel.

2\_/ La Ley Federal del Impuesto sobre Tenencia o Uso de Vehículos se derogó a partir del 1° de enero de 2012 (DOF 21-XII-2007).

3\_/ Incluye el Fondo de Compensación del ISAN.

Fuente: Secretaría de Hacienda y Crédito Público.

**PARTICIPACIONES PAGADAS A ENTIDADES FEDERATIVAS, POR ENTIDAD FEDERATIVA Y POR FONDO**  
Enero-agosto de 2011  
(Millones de pesos)

Entidad	Fondo General de Participaciones	Fondo de Fomento Municipal	Fondo de Fiscalización	Fondo de Extracción de Hidrocarburos	IEPS	IEPS Gasolinas Artículo 2A Fracción II <sup>1/</sup>	Tenencia <sup>2/</sup>	0.136% de la Recaudación Federal Participable	Derecho Adicional sobre la Extracción de Petróleo	ISAN <sup>3/</sup>	Incentivos Económicos	Total
<b>Total</b>	<b>242,677.4</b>	<b>12,100.2</b>	<b>15,386.3</b>	<b>2,621.6</b>	<b>5,207.1</b>	<b>14,087.4</b>	<b>13,881.7</b>	<b>1,645.6</b>	<b>207.0</b>	<b>4,560.3</b>	<b>6,801.5</b>	<b>319,176.1</b>
Aguascalientes	2,707.3	320.8	144.8	0.0	39.4	137.3	8.1	0.0	0.0	43.8	83.0	3,484.4
Baja California	6,773.8	168.6	360.9	0.0	188.2	472.7	23.4	60.0	0.0	106.3	374.8	8,528.8
Baja California Sur	1,694.1	91.3	76.2	0.0	48.7	105.6	86.8	0.2	0.0	25.6	91.2	2,219.6
Campeche	2,074.5	140.9	107.1	1,155.9	41.0	108.4	8.3	4.7	130.3	24.2	58.4	3,853.5
Coahuila	5,675.1	199.3	303.9	0.0	144.3	315.8	485.0	40.3	0.0	320.2	206.9	7,690.8
Colima	1,679.5	175.1	82.2	0.0	61.8	107.4	19.7	37.8	0.0	24.6	65.1	2,253.2
Chiapas	10,723.2	232.8	525.9	157.0	96.8	653.1	14.0	2.4	0.0	78.0	122.0	12,605.2
Chihuahua	6,885.6	247.6	350.1	0.0	198.2	489.8	57.6	64.1	0.0	154.5	208.8	8,656.3
Distrito Federal	28,224.1	1,600.8	1,461.1	0.0	646.7	815.4	4,092.5	0.0	0.0	970.2	403.1	38,214.0
Durango	3,237.8	278.1	168.0	0.0	63.8	159.4	33.8	0.0	0.0	20.0	78.9	4,039.8
Guanajuato	10,088.4	417.0	650.0	0.0	224.2	521.7	689.5	0.0	0.0	147.7	220.4	12,958.9
Gerrero	5,961.8	187.7	281.8	0.0	85.8	510.5	175.6	1.6	0.0	40.9	104.1	7,349.9
Hidalgo	4,540.3	649.8	237.4	0.0	67.6	299.4	186.9	0.0	0.0	45.6	83.8	6,110.7
Jalisco	15,833.3	462.0	821.6	0.0	411.0	876.1	1,619.7	0.0	0.0	351.7	532.8	20,908.1
México	32,425.7	659.8	1,585.6	0.0	516.1	1,486.9	2,092.2	0.0	0.0	573.1	563.3	39,902.7
Michoacán	7,421.2	654.4	376.6	0.0	197.2	629.0	432.7	65.6	0.0	109.5	145.5	10,031.8
Morelos	3,660.6	274.7	210.1	0.0	69.0	177.7	190.8	0.0	0.0	53.6	60.5	4,697.1
Nayarit	2,390.9	255.5	123.1	0.0	50.0	297.7	17.5	0.0	0.0	15.0	85.7	3,235.3
Nuevo León	11,174.0	238.9	538.1	0.0	400.5	576.8	553.9	23.0	0.0	184.2	1,132.1	14,821.4
Oaxaca	6,363.9	695.0	350.9	0.0	116.8	522.9	31.7	2.0	0.0	52.6	77.9	8,213.7
Puebla	10,135.1	625.2	781.9	0.0	189.5	670.9	175.2	0.0	0.0	216.7	226.5	13,020.9
Querétaro	4,028.7	321.9	240.3	0.0	73.1	254.5	17.5	0.0	0.0	96.2	198.5	5,230.6
Quintana Roo	2,805.7	203.3	142.9	0.0	107.0	180.5	333.7	7.5	0.0	113.7	290.0	4,184.2
San Luis Potosí	4,696.8	342.7	216.8	0.0	92.8	246.4	369.8	0.0	0.0	66.5	93.4	6,125.2
Sinaloa	5,899.4	174.6	753.2	0.0	189.4	369.5	83.3	3.4	0.0	139.0	197.1	7,808.9
Sonora	6,038.2	152.4	1,824.2	0.0	204.9	460.7	508.3	85.3	0.0	124.2	335.1	9,733.2
Tabasco	8,408.2	310.4	1,127.7	755.0	86.3	348.0	78.2	0.0	29.2	72.0	86.2	11,301.1
Tamaulipas	6,479.2	331.3	329.2	219.5	190.0	408.5	399.3	1,156.8	2.1	134.2	137.2	9,787.3
Tlaxcala	2,439.4	224.2	129.7	0.0	14.9	369.8	52.3	0.0	0.0	15.0	50.2	3,295.5
Veracruz	15,279.4	529.6	743.1	334.2	201.5	879.5	877.2	81.8	45.5	178.8	237.2	19,387.8
Yucatán	3,884.8	437.6	191.6	0.0	130.0	209.9	17.0	9.2	0.0	48.1	122.2	5,050.3
Zacatecas	3,047.5	497.1	150.2	0.0	60.6	425.7	150.3	0.0	0.0	14.7	129.8	4,476.0

Nota: Las sumas parciales y las variaciones pueden no coincidir debido al redondeo. La información incluye recursos autoliquidables: impuesto sobre tenencia o uso de vehículos; la parte proporcional en la recaudación del IEPS de tabacos, cervezas y bebidas alcohólicas; impuesto sobre automóviles nuevos e incentivos económicos.

1\_/ Incluye el Fondo de Compensación e incentivos venta final de gasolina y diesel.

2\_/ La Ley Federal del Impuesto sobre Tenencia o Uso de Vehículos se derogó a partir del 1° de enero de 2012 (DOF 21-XII-2007).

3\_/ Incluye el Fondo de Compensación del ISAN.

Fuente: Secretaría de Hacienda y Crédito Público.

**PARTICIPACIONES PAGADAS A ENTIDADES FEDERATIVAS, POR ENTIDAD FEDERATIVA Y POR FONDO**  
Enero-septiembre de 2011  
(Millones de pesos)

Entidad	Fondo General de Participaciones	Fondo de Fomento Municipal	Fondo de Fiscalización	Fondo de Extracción de Hidrocarburos	IEPS	IEPS Gasolinas Artículo 2A Fracción II <sup>1/</sup>	Tenencia <sup>2/</sup>	0.136% de la Recaudación Federal Participable	Derecho Adicional sobre la Extracción de Petróleo	ISAN <sup>3/</sup>	Incentivos Económicos	Total
<b>Total</b>	<b>272,713.1</b>	<b>13,597.8</b>	<b>16,770.8</b>	<b>3,053.2</b>	<b>5,839.2</b>	<b>15,811.3</b>	<b>14,493.0</b>	<b>1,849.3</b>	<b>241.2</b>	<b>5,128.5</b>	<b>8,305.0</b>	<b>357,802.3</b>
Aguascalientes	3,040.1	360.7	157.4	0.0	44.3	155.8	9.0	0.0	0.0	50.9	94.7	3,913.0
Baja California	7,623.8	189.9	392.7	0.0	210.0	528.8	25.0	67.4	0.0	119.0	425.6	9,582.1
Baja California Sur	1,898.6	102.6	84.2	0.0	54.6	120.0	89.9	0.2	0.0	28.4	103.2	2,481.7
Campeche	2,346.8	158.3	118.4	1,349.5	45.7	116.0	8.7	5.3	153.4	28.8	65.3	4,396.2
Coahuila	6,387.8	223.9	330.8	0.0	162.3	350.1	516.8	45.2	0.0	364.1	230.0	8,611.1
Colima	1,886.4	196.9	90.5	0.0	69.9	123.0	21.1	42.4	0.0	27.3	76.4	2,533.8
Chiapas	12,056.4	260.8	576.2	183.2	108.7	731.4	14.9	2.7	0.0	87.7	145.2	14,167.2
Chihuahua	7,746.7	278.5	381.6	0.0	220.7	547.7	61.1	72.0	0.0	173.9	244.0	9,726.2
Distrito Federal	31,744.6	1,800.9	1,598.3	0.0	722.7	923.4	4,263.1	0.0	0.0	1,083.7	488.5	42,625.2
Durango	3,635.0	312.5	182.5	0.0	71.8	178.9	36.6	0.0	0.0	23.1	88.7	4,529.1
Guanajuato	11,316.4	467.6	692.8	0.0	253.9	587.6	704.9	0.0	0.0	166.6	250.8	14,440.6
Herrero	6,678.8	210.4	306.5	0.0	97.1	570.1	182.9	1.8	0.0	45.8	116.5	8,209.9
Hidalgo	5,095.3	730.1	257.1	0.0	76.2	362.6	193.8	0.0	0.0	50.9	93.9	6,860.0
Jalisco	17,784.7	518.7	893.3	0.0	463.0	981.0	1,672.7	0.0	0.0	395.0	613.3	23,321.7
México	36,427.0	742.0	1,725.7	0.0	579.7	1,674.4	2,221.4	0.0	0.0	643.6	644.0	44,657.6
Michoacán	8,327.7	734.7	408.1	0.0	221.9	700.5	444.3	73.7	0.0	122.5	171.1	11,204.4
Morelos	4,102.5	308.7	226.3	0.0	78.1	200.6	197.5	0.0	0.0	62.7	66.6	5,243.1
Nayarit	2,682.2	287.0	133.9	0.0	56.7	309.8	18.8	0.0	0.0	16.8	93.9	3,599.3
Nuevo León	12,562.5	268.2	591.2	0.0	446.0	652.2	597.9	25.7	0.0	208.3	1,775.7	17,127.7
Oaxaca	7,140.9	780.9	377.8	0.0	132.5	587.0	33.5	2.3	0.0	61.4	90.5	9,206.9
Puebla	11,400.0	702.9	826.4	0.0	212.4	758.2	179.0	0.0	0.0	242.8	260.4	14,582.1
Querétaro	4,528.2	361.9	259.1	0.0	81.8	287.7	18.9	0.0	0.0	107.8	237.7	5,883.0
Quintana Roo	3,158.4	228.8	156.2	0.0	118.5	201.9	346.1	8.4	0.0	132.4	333.5	4,684.1
San Luis Potosí	5,280.0	385.3	237.5	0.0	104.9	277.0	378.9	0.0	0.0	74.6	105.5	6,843.6
Sinaloa	6,627.0	195.9	798.2	0.0	211.1	420.4	85.8	3.9	0.0	154.3	241.7	8,738.3
Sonora	6,777.8	171.0	2,024.9	0.0	228.5	502.6	529.0	95.9	0.0	137.4	377.4	10,844.6
Tabasco	9,472.8	348.5	1,259.0	879.1	96.7	389.7	81.1	0.0	32.7	82.0	100.6	12,742.3
Tamaulipas	7,306.6	372.6	360.4	258.5	213.5	464.2	415.6	1,300.2	2.5	151.5	157.3	11,003.1
Tlaxcala	2,742.3	252.1	141.1	0.0	16.8	415.8	53.9	0.0	0.0	16.5	54.0	3,692.5
Veracruz	17,154.2	594.3	810.0	382.8	225.7	986.8	919.9	91.9	52.5	198.4	272.2	21,688.6
Yucatán	4,366.1	492.2	209.2	0.0	144.9	232.5	17.7	10.3	0.0	53.8	135.5	5,662.1
Zacatecas	3,415.6	558.9	163.6	0.0	68.7	473.8	153.1	0.0	0.0	16.4	151.1	5,001.2

Nota: Las sumas parciales y las variaciones pueden no coincidir debido al redondeo. La información incluye recursos autoliquidables: impuesto sobre tenencia o uso de vehículos; la parte proporcional en la recaudación del IEPS de tabacos, cervezas y bebidas alcohólicas; impuesto sobre automóviles nuevos e incentivos económicos.

1\_/ Incluye el Fondo de Compensación e incentivos venta final de gasolina y diesel.

2\_/ La Ley Federal del Impuesto sobre Tenencia o Uso de Vehículos se derogó a partir del 1° de enero de 2012 (DOF 21-XII-2007).

3\_/ Incluye el Fondo de Compensación del ISAN.

Fuente: Secretaría de Hacienda y Crédito Público.

**PARTICIPACIONES PAGADAS A ENTIDADES FEDERATIVAS, POR ENTIDAD FEDERATIVA Y POR FONDO**  
Enero-julio<sup>p\_/\_</sup>  
(Crecimiento en términos reales)

Entidad	Fondo General de Participaciones	Fondo de Fomento Municipal	Fondo de Fiscalización	Fondo de Extracción de Hidrocarburos	IEPS	IEPS Gasolinas Artículo 2A Fracción II <sup>1_/_</sup>	Tenencia <sup>2_/_</sup>	0.136% de la Recaudación Federal Participable	Derecho Adicional sobre la Extracción de Petróleo	ISAN <sup>3_/_</sup>	Incentivos Económicos	Total
<b>Total</b>	<b>5.0</b>	<b>5.1</b>	<b>8.1</b>	<b>18.5</b>	<b>7.3</b>	<b>-7.0</b>	<b>-83.9</b>	<b>5.1</b>	<b>19.4</b>	<b>6.6</b>	<b>14.8</b>	<b>0.9</b>
Aguascalientes	2.7	0.1	19.6	n.s.	6.9	2.1	1.1	n.s.	n.s.	2.8	25.6	3.8
Baja California	5.0	18.5	19.4	n.s.	-0.9	-7.7	-48.1	1.2	n.s.	6.6	3.5	4.9
Baja California Sur	-5.4	2.6	4.2	n.s.	-1.5	-2.7	-78.4	-2.4	n.s.	12.7	69.5	-4.3
Campeche	19.6	6.4	1.5	19.5	-13.6	-31.1	-70.8	14.0	38.8	25.2	-18.5	16.8
Coahuila	11.8	6.7	8.3	n.s.	7.9	-10.2	-72.3	-3.3	-43.4	-24.4	-17.2	2.5
Colima	5.0	-0.3	19.4	n.s.	18.7	-14.1	-59.6	12.6	n.s.	15.3	21.2	4.8
Chiapas	4.3	15.8	7.6	23.2	7.7	-1.0	-16.0	7.8	n.s.	11.9	6.8	4.7
Chihuahua	5.3	9.5	8.0	n.s.	-15.0	-8.6	-36.5	-5.8	n.s.	14.4	-5.3	3.8
Distrito Federal	2.9	2.0	1.5	n.s.	20.0	-4.5	-90.3	n.s.	n.s.	5.8	64.5	-7.0
Durango	1.9	2.2	33.4	n.s.	0.1	1.5	13.8	n.s.	n.s.	70.7	-4.4	3.6
Guanajuato	4.7	8.1	17.6	n.s.	12.3	-4.0	-91.3	n.s.	n.s.	8.4	31.8	0.2
Guerrero	1.2	9.3	24.9	n.s.	27.1	-6.2	34.6	n.s.	n.s.	-3.4	7.8	3.0
Hidalgo	9.3	-0.8	4.0	n.s.	18.7	66.4	-73.2	n.s.	n.s.	2.8	15.2	7.9
Jalisco	4.2	11.7	6.1	n.s.	15.9	-9.9	-87.2	n.s.	n.s.	10.8	9.9	-3.2
México	5.7	15.9	12.1	n.s.	22.7	-21.5	-86.8	n.s.	n.s.	2.5	1.2	0.2
Michoacán	4.3	0.9	10.5	n.s.	12.8	-5.7	-87.2	-6.5	n.s.	9.4	0.6	-0.5
Morelos	-1.3	2.7	-16.6	n.s.	12.2	-17.0	-84.9	n.s.	n.s.	15.6	57.0	-4.9
Nayarit	-1.5	-1.5	-7.2	n.s.	5.5	0.1	-55.0	n.s.	n.s.	-6.2	-0.4	-1.8
Nuevo León	6.7	22.5	9.6	n.s.	3.5	-7.0	-83.3	7.1	n.s.	37.6	6.6	3.6
Oaxaca	4.1	0.4	39.8	n.s.	-11.0	-5.4	-54.7	n.s.	n.s.	7.1	25.0	4.6
Puebla	9.9	5.0	-27.0	n.s.	0.3	-31.5	-55.6	n.s.	n.s.	3.7	9.8	4.1
Querétaro	5.4	3.8	36.7	n.s.	11.0	-10.1	-28.7	n.s.	n.s.	5.9	39.0	7.2
Quintana Roo	6.7	5.7	18.7	n.s.	-20.2	-20.9	-84.3	15.3	n.s.	15.6	5.8	-2.3
San Luis Potosí	11.4	0.5	10.4	n.s.	-0.6	-8.7	-89.2	n.s.	n.s.	10.7	-5.1	3.0
Sinaloa	2.2	8.2	26.6	n.s.	-12.5	-9.6	-75.7	-1.8	n.s.	6.3	23.4	3.6
Sonora	2.5	10.6	7.2	n.s.	-10.0	1.1	-94.9	0.8	n.s.	9.2	23.9	-1.5
Tabasco	8.2	4.8	-6.5	21.7	8.1	53.5	-64.6	n.s.	-52.5	20.0	-21.4	8.0
Tamaulipas	11.0	5.9	3.0	25.8	-1.8	-26.8	-85.4	6.7	60.0	-2.1	21.8	4.4
Tlaxcala	4.5	2.8	26.8	n.s.	13.3	-10.3	-60.6	n.s.	n.s.	-1.1	-35.2	2.0
Veracruz	3.3	10.3	8.0	1.3	13.3	0.2	-76.6	7.3	10.1	9.9	24.6	0.0
Yucatán	3.2	0.8	22.4	n.s.	-1.4	-28.4	-74.0	-3.2	n.s.	11.0	6.8	2.2
Zacatecas	-0.6	-1.3	-3.9	n.s.	8.7	-5.6	-92.3	n.s.	n.s.	24.8	43.6	-3.1

Nota: Las sumas parciales y las variaciones pueden no coincidir debido al redondeo. La información incluye recursos autoliquidables: impuesto sobre tenencia o uso de vehículos; la parte proporcional en la recaudación del IEPS de tabacos, cervezas y bebidas alcohólicas; impuesto sobre automóviles nuevos e incentivos económicos.

p\_/\_/ Cifras preliminares.

n.s.: no significativo.

1\_/\_/ Incluye el Fondo de Compensación e incentivos venta final de gasolina y diesel.

2\_/\_/ La Ley Federal del Impuesto sobre Tenencia o Uso de Vehículos se derogó a partir del 1° de enero de 2012 (DOF 21-XII-2007).

3\_/\_/ Incluye el Fondo de Compensación del ISAN.

Fuente: Secretaría de Hacienda y Crédito Público.

**PARTICIPACIONES PAGADAS A ENTIDADES FEDERATIVAS, POR ENTIDAD FEDERATIVA Y POR FONDO**  
Enero-agosto<sup>p\_</sup>/  
(Crecimiento en términos reales)

Entidad	Fondo General de Participaciones	Fondo de Fomento Municipal	Fondo de Fiscalización	Fondo de Extracción de Hidrocarburos	IEPS	IEPS Gasolinas Artículo 2A Fracción II <sup>1_</sup>	Tenencia <sup>2_</sup>	0.136% de la Recaudación Federal Participable	Derecho Adicional sobre la Extracción de Petróleo	ISAN <sup>3_</sup>	Incentivos Económicos	Total
<b>Total</b>	<b>5.6</b>	<b>5.6</b>	<b>6.8</b>	<b>16.5</b>	<b>5.8</b>	<b>-6.6</b>	<b>-83.2</b>	<b>5.5</b>	<b>17.2</b>	<b>7.5</b>	<b>-0.1</b>	<b>1.3</b>
Aguascalientes	3.3	0.2	15.2	n.s.	4.6	2.3	-2.6	n.s.	n.s.	4.6	30.7	4.2
Baja California	5.5	19.6	15.8	n.s.	-1.0	-8.1	-49.0	1.8	n.s.	4.7	2.5	5.0
Baja California Sur	-4.2	3.0	5.4	n.s.	-2.8	2.0	-77.5	-1.9	n.s.	14.7	64.9	-3.1
Campeche	18.2	6.6	2.0	17.2	-13.7	-35.2	-70.5	15.2	34.7	20.2	-17.2	15.0
Coahuila	11.7	7.7	9.6	n.s.	6.4	-10.3	-62.4	-3.0	-46.3	-29.5	-10.4	3.5
Colima	5.4	-0.1	1.4	n.s.	16.2	-13.5	-60.9	13.4	n.s.	15.3	19.4	4.3
Chiapas	4.9	17.9	5.9	20.9	6.5	-1.4	-19.2	8.3	n.s.	14.5	8.1	5.1
Chihuahua	5.7	10.3	14.8	n.s.	-15.0	-8.4	-36.9	-5.5	n.s.	14.3	-1.7	4.6
Distrito Federal	3.3	2.2	2.4	n.s.	17.7	-6.0	-90.0	n.s.	n.s.	7.5	60.9	-6.0
Durango	2.8	2.5	23.9	n.s.	-1.2	2.1	9.0	n.s.	n.s.	81.6	-2.3	3.9
Guanajuato	5.5	9.2	1.2	n.s.	9.5	-5.2	-90.7	n.s.	n.s.	9.7	27.9	0.4
Gerrero	2.3	11.0	20.5	n.s.	24.6	-6.8	27.7	n.s.	n.s.	-2.3	4.5	3.5
Hidalgo	9.8	-0.6	7.1	n.s.	16.2	48.8	-72.8	n.s.	n.s.	4.3	20.8	8.2
Jalisco	4.8	12.9	12.1	n.s.	13.1	-9.2	-86.6	n.s.	n.s.	13.6	9.3	-2.0
México	6.4	17.8	9.6	n.s.	20.1	-17.7	-87.0	n.s.	n.s.	2.5	-6.5	0.8
Michoacán	5.2	1.4	7.6	n.s.	10.7	-5.8	-84.5	-6.1	n.s.	10.9	0.0	0.5
Morelos	-0.2	3.1	-14.9	n.s.	9.6	-12.0	-84.5	n.s.	n.s.	15.3	48.7	-3.6
Nayarit	-0.6	-1.2	-6.9	n.s.	3.0	9.1	-54.9	n.s.	n.s.	-3.2	-14.0	-0.6
Nuevo León	7.1	24.2	9.1	n.s.	3.5	-7.3	-85.2	8.3	n.s.	46.2	-70.6	-2.1
Oaxaca	5.0	0.7	26.2	n.s.	-13.4	-5.9	-55.2	0.5	n.s.	12.1	25.4	4.6
Puebla	10.4	5.5	-28.0	n.s.	-1.6	-28.4	-54.5	n.s.	n.s.	6.0	6.2	4.6
Querétaro	5.8	4.0	28.2	n.s.	9.4	-9.0	-28.3	n.s.	n.s.	6.6	35.5	7.1
Quintana Roo	7.0	5.9	9.2	n.s.	-20.1	-20.5	-84.0	16.2	n.s.	17.9	6.0	-1.9
San Luis Potosí	11.7	0.9	14.2	n.s.	-2.7	-8.3	-88.3	n.s.	n.s.	11.9	-4.1	3.9
Sinaloa	3.0	9.3	28.5	n.s.	-12.5	-9.6	-74.3	-1.2	n.s.	6.5	20.8	4.3
Sonora	3.2	12.0	8.9	n.s.	-10.1	2.2	-94.5	1.1	n.s.	9.3	22.1	-0.3
Tabasco	7.8	5.3	-5.8	19.7	6.7	44.5	-64.0	n.s.	-51.9	16.7	-22.5	7.5
Tamaulipas	10.9	6.4	6.0	22.5	-2.8	-14.6	-84.9	7.2	58.7	5.1	33.2	5.4
Tlaxcala	5.0	3.0	13.9	n.s.	11.4	-10.3	-60.9	n.s.	n.s.	-2.5	-28.4	2.0
Veracruz	4.1	11.4	3.4	0.8	10.6	-3.0	-76.2	7.9	9.3	5.5	21.9	0.6
Yucatán	4.0	1.0	25.3	n.s.	-1.5	-26.0	-73.1	-3.2	n.s.	9.6	4.4	2.9
Zacatecas	0.5	-1.2	-2.3	n.s.	6.3	-5.6	-92.1	n.s.	n.s.	27.9	40.7	-2.1

Nota: Las sumas parciales y las variaciones pueden no coincidir debido al redondeo. La información incluye recursos autoliquidables: impuesto sobre tenencia o uso de vehículos; la parte proporcional en la recaudación del IEPS de tabacos, cervezas y bebidas alcohólicas; impuesto sobre automóviles nuevos e incentivos económicos.

p\_/ Cifras preliminares.

n.s.: no significativo.

1\_/ Incluye el Fondo de Compensación e incentivos venta final de gasolina y diesel.

2\_/ La Ley Federal del Impuesto sobre Tenencia o Uso de Vehículos se derogó a partir del 1° de enero de 2012 (DOF 21-XII-2007).

3\_/ Incluye el Fondo de Compensación del ISAN.

Fuente: Secretaría de Hacienda y Crédito Público.

**PARTICIPACIONES PAGADAS A ENTIDADES FEDERATIVAS, POR ENTIDAD FEDERATIVA Y POR FONDO**  
Enero-septiembre<sup>p\_/</sup>  
(Crecimiento en términos reales)

Entidad	Fondo General de Participaciones	Fondo de Fomento Municipal	Fondo de Fiscalización	Fondo de Extracción de Hidrocarburos	IEPS	IEPS Gasolinas Artículo 2A Fracción II <sup>1_/</sup>	Tenencia <sup>2_/</sup>	0.136% de la Recaudación Federal Participable	Derecho Adicional sobre la Extracción de Petróleo	ISAN <sup>3_/</sup>	Incentivos Económicos	Total
<b>Total</b>	<b>4.9</b>	<b>4.9</b>	<b>5.9</b>	<b>11.6</b>	<b>7.1</b>	<b>-5.1</b>	<b>-83.3</b>	<b>4.8</b>	<b>12.2</b>	<b>8.1</b>	<b>-9.4</b>	<b>0.8</b>
Aguascalientes	2.9	-0.1	13.6	n.s.	5.4	1.2	-6.3	n.s.	n.s.	4.6	22.8	3.5
Baja California	4.7	18.0	14.1	n.s.	1.0	-5.6	-50.4	1.2	n.s.	4.4	0.1	4.4
Baja California Sur	-4.1	2.6	4.4	n.s.	-1.7	-0.8	-78.3	-2.6	n.s.	16.3	53.4	-3.4
Campeche	16.4	6.2	1.4	12.0	-12.4	-29.0	-70.6	14.9	26.5	9.9	-16.0	12.4
Coahuila	10.6	6.7	8.4	n.s.	6.8	-6.9	-62.0	-3.8	-51.7	-33.0	-8.4	2.8
Colima	4.8	-0.4	0.8	n.s.	18.1	-15.1	-59.7	12.9	n.s.	21.0	14.1	3.7
Chiapas	4.2	16.6	5.0	15.6	7.7	0.3	-15.4	7.5	n.s.	15.1	2.7	4.5
Chihuahua	5.0	9.2	13.1	n.s.	-13.7	-5.6	-38.4	-6.2	n.s.	13.9	-4.5	4.0
Distrito Federal	2.7	1.7	1.8	n.s.	19.4	-3.3	-89.8	n.s.	n.s.	9.9	45.4	-5.8
Durango	2.4	2.1	21.6	n.s.	-0.1	5.9	3.3	n.s.	n.s.	87.3	-3.8	3.6
Guanajuato	4.9	8.5	0.8	n.s.	10.0	-3.1	-90.1	n.s.	n.s.	10.5	25.1	0.4
Guerrero	2.0	9.9	18.4	n.s.	25.3	-6.3	26.6	n.s.	n.s.	-1.0	2.4	3.0
Hidalgo	9.0	-0.8	6.2	n.s.	16.9	39.3	-73.7	n.s.	n.s.	6.1	18.4	7.3
Jalisco	4.2	11.8	10.7	n.s.	14.1	-7.4	-87.0	n.s.	n.s.	14.1	9.2	-1.9
México	5.6	15.9	8.4	n.s.	22.1	-16.1	-87.4	n.s.	n.s.	3.5	-12.0	0.4
Michoacán	4.6	1.0	6.6	n.s.	11.6	-3.9	-82.4	-6.8	n.s.	13.0	-3.2	0.5
Morelos	-0.5	2.7	-14.2	n.s.	10.1	-13.0	-84.3	n.s.	n.s.	16.1	44.7	-3.6
Nayarit	-0.9	-1.5	-6.7	n.s.	3.2	17.7	-58.1	n.s.	n.s.	-4.1	-16.1	-0.2
Nuevo León	6.4	23.0	7.8	n.s.	5.7	-6.3	-86.3	8.3	n.s.	48.7	-79.8	-5.5
Oaxaca	4.5	0.3	24.0	n.s.	-13.8	-5.8	-55.5	0.0	n.s.	7.8	19.2	4.0
Puebla	9.4	4.8	-26.8	n.s.	-0.1	-24.9	-55.5	n.s.	n.s.	6.6	7.5	4.3
Querétaro	5.2	3.6	25.8	n.s.	11.3	-10.2	-25.0	n.s.	n.s.	7.8	20.8	5.9
Quintana Roo	6.2	5.3	8.0	n.s.	-18.6	-17.6	-83.6	15.8	n.s.	14.1	2.4	-2.1
San Luis Potosí	10.6	0.3	12.5	n.s.	-2.2	-5.8	-87.8	n.s.	n.s.	12.2	-0.5	3.6
Sinaloa	2.5	8.4	26.6	n.s.	-11.0	-11.1	-73.8	-1.8	n.s.	8.5	8.3	3.3
Sonora	2.8	10.9	7.5	n.s.	-8.3	4.5	-94.3	0.3	n.s.	10.7	20.0	-0.4
Tabasco	7.0	4.9	-5.7	14.7	7.3	39.8	-65.3	n.s.	-48.2	13.0	-26.1	6.4
Tamaulipas	9.7	5.6	5.1	16.0	-1.7	-15.1	-84.7	6.6	45.5	6.4	26.3	4.5
Tlaxcala	4.4	2.6	12.3	n.s.	12.8	-8.1	-61.3	n.s.	n.s.	-1.3	-23.3	1.8
Veracruz	3.5	10.6	2.7	-1.8	10.7	-1.2	-76.6	7.3	6.4	5.3	18.0	0.3
Yucatán	3.5	0.6	22.7	n.s.	0.3	-24.7	-73.0	-4.3	n.s.	9.2	5.1	2.5
Zacatecas	0.3	-1.4	-2.5	n.s.	6.5	-4.2	-92.0	n.s.	n.s.	27.2	31.1	-2.1

Nota: Las sumas parciales y las variaciones pueden no coincidir debido al redondeo. La información incluye recursos autoliquidables: impuesto sobre tenencia o uso de vehículos; la parte proporcional en la recaudación del IEPS de tabacos, cervezas y bebidas alcohólicas; impuesto sobre automóviles nuevos e incentivos económicos.

p\_/ Cifras preliminares.

n.s.: no significativo.

1\_/ Incluye el Fondo de Compensación e incentivos venta final de gasolina y diesel.

2\_/ La Ley Federal del Impuesto sobre Tenencia o Uso de Vehículos se derogó a partir del 1° de enero de 2012 (DOF 21-XII-2007).

3\_/ Incluye el Fondo de Compensación del ISAN.

Fuente: Secretaría de Hacienda y Crédito Público.

APORTACIONES FEDERALES PARA ENTIDADES FEDERATIVAS Y MUNICIPIOS, POR ENTIDAD FEDERATIVA Y POR FONDO  
Enero-julio de 2012<sup>p\_/\_</sup>  
(Millones de pesos)

Entidad	FAEB <sup>1_/_</sup>	FASSA <sup>2_/_</sup>	FAIS <sup>3_/_</sup>	FAM <sup>4_/_</sup>	FAFM <sup>5_/_</sup>	FASP <sup>6_/_</sup>	FAETA <sup>7_/_</sup>	FAFEF <sup>8_/_</sup>	Total
<b>Total</b>	<b>179,606.3</b>	<b>36,136.7</b>	<b>34,649.5</b>	<b>13,054.0</b>	<b>29,594.1</b>	<b>5,161.6</b>	<b>3,085.8</b>	<b>16,169.8</b>	<b>317,457.8</b>
Aguascalientes	2,326.9	624.3	125.6	171.9	313.4	81.0	46.5	147.4	3,837.0
Baja California	5,981.6	832.3	153.5	477.9	835.5	207.8	93.4	596.5	9,178.6
Baja California Sur	1,580.6	400.6	47.1	135.1	172.0	101.6	29.4	92.4	2,558.9
Campeche	2,127.7	620.5	357.4	182.3	216.2	80.7	46.4	125.5	3,756.7
Coahuila	5,250.5	721.0	256.9	323.6	722.9	146.0	125.2	336.6	7,882.8
Colima	1,610.5	563.1	54.4	125.0	171.2	79.5	34.6	109.8	2,748.2
Chiapas	9,296.5	1,665.0	6,319.5	810.4	1,264.9	212.1	154.0	879.0	20,601.5
Chihuahua	5,466.6	949.6	677.5	482.3	889.0	181.4	101.0	580.9	9,328.3
Distrito Federal	0.0	1,818.1	0.0	347.0	2,452.0	323.4	0.0	1,021.7	5,962.3
Durango	4,051.9	805.1	505.5	304.3	426.6	121.7	47.9	269.9	6,533.0
Guanajuato	7,824.1	1,210.4	1,303.1	506.8	1,440.4	187.8	139.1	669.8	13,281.6
Guerrero	8,063.1	1,614.2	3,078.8	560.0	882.9	156.6	104.2	558.3	15,018.3
Hidalgo	5,566.2	1,160.9	1,092.0	422.7	700.7	128.9	64.1	380.0	9,515.6
Jalisco	9,786.7	1,886.3	818.3	635.0	1,927.3	231.3	166.2	1,045.8	16,496.8
México	18,496.6	3,956.6	2,219.5	1,064.1	3,977.4	411.7	405.8	2,158.7	32,690.5
Michoacán	7,720.8	1,321.5	1,380.5	537.1	1,132.6	186.9	134.3	640.2	13,054.0
Morelos	3,175.2	640.6	303.1	237.5	465.0	110.6	58.2	220.9	5,211.2
Nayarit	2,699.2	622.6	307.1	195.2	284.9	99.3	49.2	196.8	4,454.4
Nuevo León	6,289.2	1,029.7	400.9	385.8	1,226.1	198.2	92.2	582.6	10,204.7
Oaxaca	10,572.6	1,470.6	3,530.6	573.9	991.1	164.1	68.1	583.2	17,954.1
Puebla	9,129.1	1,664.9	2,824.6	685.3	1,511.8	197.1	124.6	819.1	16,956.6
Querétaro	2,772.9	713.6	328.0	267.9	485.5	98.3	49.6	228.1	4,943.8
Quintana Roo	2,603.2	633.4	350.0	364.2	358.2	106.8	66.0	144.0	4,625.9
San Luis Potosí	5,093.1	799.4	1,142.5	331.6	675.3	145.8	72.8	332.5	8,593.0
Sinaloa	4,683.9	997.1	429.3	430.6	720.4	147.5	134.0	432.8	7,975.6
Sonora	4,549.9	909.3	261.7	312.2	700.7	204.0	134.1	431.6	7,503.4
Tabasco	4,075.9	1,073.3	658.3	348.2	588.1	119.5	86.4	302.9	7,252.6
Tamaulipas	6,233.9	1,161.1	438.2	351.0	859.0	189.6	110.5	438.4	9,781.7
Tlaxcala	2,236.3	577.5	306.7	199.0	308.3	95.7	37.7	187.5	3,948.6
Veracruz	13,007.7	2,187.7	3,650.1	770.7	1,992.6	249.7	187.1	1,101.7	23,147.4
Yucatán	3,429.1	707.4	830.2	298.0	513.6	111.9	77.7	315.7	6,283.8
Zacatecas	3,904.6	798.8	498.3	217.4	388.4	84.7	45.2	239.3	6,176.9

Nota: Las sumas parciales y las variaciones pueden no coincidir debido al redondeo.

p\_/\_/ Cifras preliminares.

1\_/\_/ Fondo de Aportaciones para la Educación Básica y Normal.

2\_/\_/ Fondo de Aportaciones para los Servicios de Salud.

3\_/\_/ Fondo de Aportaciones para la Infraestructura Social.

4\_/\_/ Fondo de Aportaciones Múltiples.

5\_/\_/ Fondo de Aportaciones para el Fortalecimiento de los Municipios y de las Demarcaciones Territoriales del Distrito Federal.

6\_/\_/ Fondo de Aportaciones para la Seguridad Pública de los Estados y del Distrito Federal.

7\_/\_/ Fondo de Aportaciones para la Educación Tecnológica y de Adultos.

8\_/\_/ Fondo de Aportaciones para el Fortalecimiento de las Entidades Federativas.

Fuente: Secretaría de Hacienda y Crédito Público.



APORTACIONES FEDERALES PARA ENTIDADES FEDERATIVAS Y MUNICIPIOS, POR ENTIDAD FEDERATIVA Y POR FONDO  
Enero-agosto de 2012<sup>p\_/\_</sup>  
(Millones de pesos)

Entidad	FAEB <sup>1_/_</sup>	FASSA <sup>2_/_</sup>	FAIS <sup>3_/_</sup>	FAM <sup>4_/_</sup>	FAFM <sup>5_/_</sup>	FASP <sup>6_/_</sup>	FAETA <sup>7_/_</sup>	FAFEF <sup>8_/_</sup>	Total
<b>Total</b>	<b>181,046.5</b>	<b>40,846.9</b>	<b>39,599.4</b>	<b>13,666.6</b>	<b>33,821.9</b>	<b>5,898.9</b>	<b>3,536.5</b>	<b>18,479.7</b>	<b>336,896.4</b>
Aguascalientes	2,337.5	713.0	143.6	177.3	358.2	92.6	53.3	168.5	4,043.9
Baja California	6,071.3	944.6	175.4	488.3	954.8	237.5	107.3	681.7	9,661.1
Baja California Sur	1,600.5	454.3	53.8	138.0	196.5	116.1	33.6	105.6	2,698.5
Campeche	2,225.5	702.3	408.4	187.4	247.1	92.3	52.7	143.4	4,059.0
Coahuila	5,290.1	808.0	293.6	333.1	826.2	166.8	142.6	384.7	8,245.1
Colima	1,621.5	634.8	62.1	128.2	195.6	90.9	39.6	125.5	2,898.3
Chiapas	9,330.8	1,888.4	7,222.3	862.6	1,445.6	242.4	175.0	1,004.5	22,171.8
Chihuahua	5,489.2	1,069.3	774.3	496.4	1,015.9	207.3	115.9	663.9	9,832.2
Distrito Federal	0.0	2,056.5	0.0	386.6	2,802.3	369.7	0.0	1,167.6	6,782.7
Durango	4,080.1	911.2	577.8	314.6	487.6	139.0	54.4	308.5	6,873.2
Guanajuato	7,843.2	1,368.3	1,489.3	531.5	1,646.2	214.7	160.4	765.4	14,019.0
Guerrero	8,097.4	1,831.3	3,518.7	590.8	1,009.1	179.0	118.9	638.1	15,983.3
Hidalgo	5,578.8	1,319.6	1,248.0	439.3	800.8	147.4	72.9	434.3	10,041.2
Jalisco	9,832.6	2,147.7	935.2	664.7	2,202.6	264.3	190.9	1,195.2	17,433.2
México	18,739.7	4,468.7	2,536.6	1,127.9	4,545.6	470.5	468.9	2,467.1	34,825.1
Michoacán	7,745.8	1,487.2	1,577.7	562.1	1,294.4	213.7	154.2	731.7	13,766.8
Morelos	3,184.5	726.1	346.4	246.9	531.5	126.4	66.5	252.4	5,480.8
Nayarit	2,709.4	705.2	351.0	201.1	325.6	113.5	56.1	224.9	4,686.8
Nuevo León	6,366.7	1,173.8	458.2	400.9	1,401.2	226.5	107.0	665.9	10,800.1
Oaxaca	10,953.4	1,656.4	4,035.0	611.2	1,132.7	187.5	75.9	666.5	19,318.5
Puebla	9,175.9	1,788.3	3,228.1	724.7	1,727.7	225.3	142.2	936.1	17,948.4
Querétaro	2,780.5	807.1	374.8	276.5	554.8	112.4	56.4	260.7	5,223.3
Quintana Roo	2,612.4	715.2	400.0	370.4	409.4	122.0	75.9	164.6	4,870.0
San Luis Potosí	5,107.3	900.1	1,305.7	345.4	771.8	166.7	83.1	380.0	9,060.0
Sinaloa	4,698.5	1,132.6	490.6	443.9	823.3	168.5	154.7	494.7	8,406.9
Sonora	4,571.8	1,034.0	299.1	322.9	800.7	233.1	154.6	493.2	7,909.4
Tabasco	4,087.7	1,198.3	752.4	361.8	672.1	136.6	98.9	346.2	7,654.1
Tamaulipas	6,266.3	1,324.3	500.8	364.7	981.7	216.7	128.0	501.0	10,283.5
Tlaxcala	2,246.8	650.5	350.5	206.4	352.3	109.4	43.0	214.2	4,173.2
Veracruz	13,038.0	2,509.0	4,171.5	820.6	2,277.3	285.4	213.4	1,259.1	24,574.4
Yucatán	3,444.4	804.2	948.8	314.0	586.9	127.9	89.0	360.9	6,676.1
Zacatecas	3,918.9	916.5	569.5	226.4	443.9	96.8	51.3	273.5	6,496.8

Nota: Las sumas parciales y las variaciones pueden no coincidir debido al redondeo.

p\_/\_/ Cifras preliminares.

1\_/\_/ Fondo de Aportaciones para la Educación Básica y Normal.

2\_/\_/ Fondo de Aportaciones para los Servicios de Salud.

3\_/\_/ Fondo de Aportaciones para la Infraestructura Social.

4\_/\_/ Fondo de Aportaciones Múltiples.

5\_/\_/ Fondo de Aportaciones para el Fortalecimiento de los Municipios y de las Demarcaciones Territoriales del Distrito Federal.

6\_/\_/ Fondo de Aportaciones para la Seguridad Pública de los Estados y del Distrito Federal.

7\_/\_/ Fondo de Aportaciones para la Educación Tecnológica y de Adultos.

8\_/\_/ Fondo de Aportaciones para el Fortalecimiento de las Entidades Federativas.

Fuente: Secretaría de Hacienda y Crédito Público.

APORTACIONES FEDERALES PARA ENTIDADES FEDERATIVAS Y MUNICIPIOS, POR ENTIDAD FEDERATIVA Y POR FONDO  
Enero-septiembre de 2012<sup>p\_/</sup>  
(Millones de pesos)

Entidad	FAEB <sup>1_/</sup>	FASSA <sup>2_/</sup>	FAIS <sup>3_/</sup>	FAM <sup>4_/</sup>	FAFM <sup>5_/</sup>	FASP <sup>6_/</sup>	FAETA <sup>7_/</sup>	FAFEF <sup>8_/</sup>	Total
<b>Total</b>	<b>201,358.4</b>	<b>45,559.7</b>	<b>44,549.3</b>	<b>14,279.2</b>	<b>38,049.6</b>	<b>6,636.3</b>	<b>3,966.4</b>	<b>20,789.7</b>	<b>375,188.6</b>
Aguascalientes	2,595.5	801.5	161.5	182.7	403.0	104.1	59.7	189.5	4,497.7
Baja California	6,690.8	1,057.6	197.4	498.7	1,074.2	267.2	120.5	767.0	10,673.2
Baja California Sur	1,780.5	507.7	60.6	140.9	221.1	130.6	37.8	118.8	2,998.0
Campeche	2,432.9	784.1	459.5	192.4	278.0	103.8	59.2	161.3	4,471.2
Coahuila	5,830.0	899.2	330.3	342.6	929.5	187.7	159.0	432.8	9,111.0
Colima	1,776.6	706.4	69.9	131.4	220.1	102.2	44.6	141.2	3,192.5
Chiapas	10,399.8	2,112.5	8,125.1	914.8	1,626.3	272.7	197.3	1,130.1	24,778.7
Chihuahua	6,126.1	1,189.7	871.1	510.4	1,142.9	233.2	130.1	746.8	10,950.4
Distrito Federal	0.0	2,276.5	0.0	426.1	3,152.6	415.9	0.0	1,313.6	7,584.7
Durango	4,492.0	1,021.3	650.0	324.9	548.5	156.4	61.5	347.0	7,601.7
Guanajuato	8,774.1	1,532.6	1,675.4	556.2	1,852.0	241.5	180.8	861.1	15,673.6
Guerrero	9,053.7	2,048.9	3,958.5	621.6	1,135.2	201.4	133.5	717.8	17,870.6
Hidalgo	6,213.3	1,476.8	1,404.0	455.9	900.9	165.8	82.0	488.6	11,187.3
Jalisco	10,986.6	2,409.0	1,052.1	694.5	2,477.9	297.3	213.7	1,344.6	19,475.9
México	20,969.4	4,989.6	2,853.7	1,191.7	5,113.8	529.3	523.7	2,775.5	38,946.7
Michoacán	8,667.8	1,649.5	1,775.0	587.1	1,456.2	240.4	173.1	823.2	15,372.2
Morelos	3,530.7	811.6	389.7	256.4	597.9	142.2	74.7	284.0	6,087.2
Nayarit	3,000.7	787.8	394.9	207.0	366.3	127.6	63.1	253.0	5,200.5
Nuevo León	7,114.0	1,318.0	515.4	416.0	1,576.4	254.9	119.5	749.1	12,063.4
Oaxaca	11,858.8	1,841.5	4,539.3	648.5	1,274.3	210.9	85.6	749.8	21,208.7
Puebla	10,133.1	1,911.4	3,631.6	764.1	1,943.7	253.5	159.3	1,053.1	19,849.8
Querétaro	3,106.6	900.7	421.7	285.1	624.2	126.4	63.6	293.3	5,821.6
Quintana Roo	2,877.0	793.5	450.1	376.7	460.6	137.3	85.1	185.2	5,365.3
San Luis Potosí	5,711.5	1,003.3	1,468.9	359.1	868.2	187.5	93.3	427.5	10,119.4
Sinaloa	5,245.0	1,269.4	551.9	457.1	926.3	189.6	173.6	556.5	9,369.4
Sonora	5,086.8	1,158.8	336.5	333.7	900.8	262.2	173.0	554.9	8,806.7
Tabasco	4,545.4	1,325.1	846.4	375.5	756.2	153.7	110.7	389.5	8,502.5
Tamaulipas	6,926.9	1,485.4	563.4	378.4	1,104.5	243.8	143.5	563.7	11,409.5
Tlaxcala	2,513.0	726.3	394.3	213.8	396.4	123.1	48.4	241.0	4,656.2
Veracruz	14,808.8	2,829.2	4,693.0	870.6	2,561.9	321.1	238.9	1,416.5	27,740.0
Yucatán	3,815.3	901.2	1,067.5	329.9	660.3	143.9	99.9	406.0	7,424.0
Zacatecas	4,295.8	1,033.7	640.7	235.3	499.4	108.9	57.7	307.7	7,179.2

Nota: Las sumas parciales y las variaciones pueden no coincidir debido al redondeo.

p\_/ Cifras preliminares.

1\_/ Fondo de Aportaciones para la Educación Básica y Normal.

2\_/ Fondo de Aportaciones para los Servicios de Salud.

3\_/ Fondo de Aportaciones para la Infraestructura Social.

4\_/ Fondo de Aportaciones Múltiples.

5\_/ Fondo de Aportaciones para el Fortalecimiento de los Municipios y de las Demarcaciones Territoriales del Distrito Federal.

6\_/ Fondo de Aportaciones para la Seguridad Pública de los Estados y del Distrito Federal.

7\_/ Fondo de Aportaciones para la Educación Tecnológica y de Adultos.

8\_/ Fondo de Aportaciones para el Fortalecimiento de las Entidades Federativas.

Fuente: Secretaría de Hacienda y Crédito Público.

APORTACIONES FEDERALES PARA ENTIDADES FEDERATIVAS Y MUNICIPIOS, POR ENTIDAD FEDERATIVA Y POR FONDO  
Enero-julio de 2011  
(Millones de pesos)

Entidad	FAEB <sup>1_</sup>	FASSA <sup>2_</sup>	FAIS <sup>3_</sup>	FAM <sup>4_</sup>	FAFM <sup>5_</sup>	FASP <sup>6_</sup>	FAETA <sup>7_</sup>	FAFEF <sup>8_</sup>	Total
<b>Total</b>	<b>171,481.2</b>	<b>32,451.5</b>	<b>32,522.2</b>	<b>9,510.0</b>	<b>27,777.2</b>	<b>4,987.0</b>	<b>2,900.2</b>	<b>15,177.0</b>	<b>296,806.2</b>
Aguascalientes	2,123.4	551.6	126.5	123.9	291.8	78.1	44.2	140.8	3,480.4
Baja California	5,601.1	708.4	239.2	305.6	776.8	203.1	91.0	569.6	8,494.8
Baja California Sur	1,611.6	339.0	50.6	77.5	156.9	98.6	28.7	86.3	2,449.1
Campeche	2,033.0	536.6	316.2	143.0	202.4	77.5	48.1	123.6	3,480.3
Coahuila	4,947.0	639.0	269.2	193.8	676.8	141.6	118.4	318.4	7,304.1
Colima	1,503.7	467.8	81.4	83.6	160.1	76.3	32.3	105.3	2,510.5
Chiapas	8,752.7	1,513.0	3,663.2	595.8	1,180.4	206.2	141.2	786.4	16,838.9
Chihuahua	5,213.5	855.5	662.9	380.0	837.6	174.7	97.7	552.4	8,774.2
Distrito Federal	0.0	1,640.4	0.0	274.3	2,301.5	311.9	0.0	1,002.5	5,530.6
Durango	3,810.5	709.3	527.4	217.3	402.1	118.1	45.2	258.4	6,088.4
Guanajuato	7,382.4	1,084.1	1,636.8	401.5	1,351.0	182.2	124.6	621.3	12,783.9
Guerrero	8,280.7	1,515.9	2,508.5	404.3	834.0	150.5	96.6	511.9	14,302.4
Hidalgo	5,335.2	1,100.5	1,059.2	298.0	656.3	124.9	61.0	335.7	8,970.8
Jalisco	9,145.5	1,761.7	1,046.2	445.9	1,810.1	223.4	155.5	991.1	15,579.3
México	17,177.0	3,570.2	2,721.2	824.6	3,736.8	397.7	387.4	2,047.1	30,862.0
Michoacán	8,413.2	1,215.1	1,693.0	353.1	1,070.9	181.2	119.2	576.6	13,622.2
Morelos	3,127.8	562.7	381.3	156.2	437.5	107.5	57.1	207.5	5,037.6
Nayarit	2,449.1	550.2	277.6	124.0	267.2	95.4	45.2	179.9	3,988.5
Nuevo León	5,876.3	872.8	317.1	302.0	1,143.5	190.9	85.8	560.5	9,348.9
Oaxaca	10,741.1	1,327.5	3,089.1	438.9	936.3	158.1	61.0	513.0	17,264.9
Puebla	8,202.4	1,446.1	2,561.7	511.1	1,423.1	189.0	119.5	762.5	15,215.6
Querétaro	2,677.8	622.5	439.1	217.7	450.2	95.4	45.9	214.6	4,763.2
Quintana Roo	2,233.5	592.2	232.1	258.5	326.1	101.6	63.2	134.0	3,941.3
San Luis Potosí	5,057.6	699.4	1,141.3	229.4	636.8	142.2	70.8	312.9	8,290.4
Sinaloa	4,486.9	933.7	538.6	257.6	681.5	142.7	119.4	414.2	7,574.7
Sonora	4,548.3	839.0	320.1	192.2	655.7	199.9	132.3	415.1	7,302.6
Tabasco	3,852.2	954.4	876.6	265.8	551.3	115.5	82.6	291.7	6,990.1
Tamaulipas	5,784.7	1,064.4	538.7	298.1	805.3	183.9	106.5	405.7	9,187.4
Tlaxcala	2,164.6	505.3	276.7	119.0	288.1	92.3	36.1	173.5	3,655.6
Veracruz	12,340.3	1,950.6	3,608.3	613.6	1,881.0	239.3	174.0	1,028.6	21,835.7
Yucatán	3,152.3	638.1	699.3	238.8	481.0	106.7	70.5	301.7	5,688.5
Zacatecas	3,456.0	684.8	622.9	165.2	367.1	80.6	39.2	234.1	5,649.7

Nota: Las sumas parciales y las variaciones pueden no coincidir debido al redondeo.

1\_ / Fondo de Aportaciones para la Educación Básica y Normal.

2\_ / Fondo de Aportaciones para los Servicios de Salud.

3\_ / Fondo de Aportaciones para la Infraestructura Social.

4\_ / Fondo de Aportaciones Múltiples.

5\_ / Fondo de Aportaciones para el Fortalecimiento de los Municipios y de las Demarcaciones Territoriales del Distrito Federal.

6\_ / Fondo de Aportaciones para la Seguridad Pública de los Estados y del Distrito Federal.

7\_ / Fondo de Aportaciones para la Educación Tecnológica y de Adultos.

8\_ / Fondo de Aportaciones para el Fortalecimiento de las Entidades Federativas.

Fuente: Secretaría de Hacienda y Crédito Público.

APORTACIONES FEDERALES PARA ENTIDADES FEDERATIVAS Y MUNICIPIOS, POR ENTIDAD FEDERATIVA Y POR FONDO  
Enero-agosto de 2011  
(Millones de pesos)

Entidad	FAEB <sup>1-/</sup>	FASSA <sup>2-/</sup>	FAIS <sup>3-/</sup>	FAM <sup>4-/</sup>	FAFM <sup>5-/</sup>	FASP <sup>6-/</sup>	FAETA <sup>7-/</sup>	FAFEF <sup>8-/</sup>	Total
<b>Total</b>	<b>173,705.5</b>	<b>37,357.0</b>	<b>37,168.2</b>	<b>11,456.3</b>	<b>31,745.4</b>	<b>5,699.4</b>	<b>3,050.0</b>	<b>17,345.2</b>	<b>317,526.9</b>
Aguascalientes	2,144.8	635.9	144.6	151.0	333.5	89.3	46.4	160.9	3,706.4
Baja California	5,700.0	818.2	273.4	375.0	887.7	232.1	95.3	651.0	9,032.6
Baja California Sur	1,636.0	393.6	57.8	94.7	179.3	112.7	30.4	98.6	2,603.2
Campeche	2,047.5	619.4	361.3	175.1	231.3	88.5	51.4	141.3	3,716.0
Coahuila	5,004.0	737.9	307.6	235.7	773.5	161.8	126.0	363.8	7,710.3
Colima	1,520.5	540.0	93.0	102.3	183.0	87.2	34.2	120.4	2,680.6
Chiapas	8,820.7	1,750.6	4,186.5	709.6	1,349.1	235.7	152.0	898.7	18,102.9
Chihuahua	5,256.1	977.7	757.6	464.8	957.2	199.6	102.0	631.3	9,346.3
Distrito Federal	0.0	1,905.4	0.0	313.5	2,630.3	356.4	0.0	1,145.7	6,351.3
Durango	3,874.1	821.1	602.8	264.0	459.6	134.9	48.7	295.3	6,500.5
Guanajuato	7,437.9	1,251.6	1,870.6	485.2	1,544.0	208.2	129.0	710.0	13,636.6
Guerrero	8,354.3	1,753.9	2,866.9	483.7	953.2	172.0	102.7	585.0	15,271.6
Hidalgo	5,373.6	1,262.5	1,210.5	360.8	750.0	142.7	65.5	383.7	9,549.3
Jalisco	9,228.9	2,034.1	1,195.7	536.3	2,068.7	255.3	162.4	1,132.6	16,613.9
México	17,471.4	4,136.1	3,110.0	987.6	4,270.7	454.5	397.1	2,339.5	33,166.9
Michoacán	8,481.1	1,384.4	1,934.8	423.7	1,223.8	207.1	124.4	659.0	14,438.3
Morelos	3,151.4	650.8	435.8	188.5	500.0	122.9	60.7	237.2	5,347.3
Nayarit	2,621.4	630.3	317.3	150.6	305.4	109.0	48.2	205.6	4,387.7
Nuevo León	5,974.2	1,012.3	362.4	366.8	1,306.8	218.1	87.6	640.6	9,968.8
Oaxaca	11,158.7	1,520.9	3,530.4	522.3	1,070.0	180.6	68.8	586.3	18,638.1
Puebla	8,286.4	1,585.2	2,927.7	611.7	1,626.5	216.0	126.8	871.4	16,251.6
Querétaro	2,698.1	716.5	501.8	265.9	514.5	109.1	49.3	245.3	5,100.6
Quintana Roo	2,250.7	674.0	265.3	318.9	372.7	116.2	66.2	153.2	4,217.1
San Luis Potosí	5,100.8	804.9	1,304.4	277.0	727.8	162.5	75.1	357.6	8,810.2
Sinaloa	4,522.3	1,069.0	615.6	312.4	778.9	163.0	124.5	473.4	8,059.0
Sonora	4,589.5	971.0	365.8	232.4	749.3	228.5	137.0	474.4	7,748.0
Tabasco	3,878.2	1,088.8	1,001.8	322.7	630.1	132.0	87.1	333.4	7,474.1
Tamaulipas	5,837.3	1,241.2	615.7	362.8	920.4	210.2	110.9	463.7	9,762.1
Tlaxcala	2,186.2	577.1	316.2	143.2	329.2	105.5	38.4	198.3	3,894.1
Veracruz	12,434.0	2,260.3	4,123.8	731.3	2,149.8	273.5	184.7	1,175.6	23,332.8
Yucatán	3,174.9	740.8	799.2	287.1	549.7	122.0	74.8	344.8	6,093.3
Zacatecas	3,490.5	791.8	711.8	199.8	419.5	92.1	42.4	267.5	6,015.5

Nota: Las sumas parciales y las variaciones pueden no coincidir debido al redondeo.

1\_/ Fondo de Aportaciones para la Educación Básica y Normal.

2\_/ Fondo de Aportaciones para los Servicios de Salud.

3\_/ Fondo de Aportaciones para la Infraestructura Social.

4\_/ Fondo de Aportaciones Múltiples.

5\_/ Fondo de Aportaciones para el Fortalecimiento de los Municipios y de las Demarcaciones Territoriales del Distrito Federal.

6\_/ Fondo de Aportaciones para la Seguridad Pública de los Estados y del Distrito Federal.

7\_/ Fondo de Aportaciones para la Educación Tecnológica y de Adultos.

8\_/ Fondo de Aportaciones para el Fortalecimiento de las Entidades Federativas.

Fuente: Secretaría de Hacienda y Crédito Público.

APORTACIONES FEDERALES PARA ENTIDADES FEDERATIVAS Y MUNICIPIOS, POR ENTIDAD FEDERATIVA Y POR FONDO  
Enero-septiembre de 2011  
(Millones de pesos)

Entidad	FAEB <sup>1-/</sup>	FASSA <sup>2-/</sup>	FAIS <sup>3-/</sup>	FAM <sup>4-/</sup>	FAFM <sup>5-/</sup>	FASP <sup>6-/</sup>	FAETA <sup>7-/</sup>	FAFEF <sup>8-/</sup>	Total
<b>Total</b>	<b>193,430.7</b>	<b>41,715.8</b>	<b>41,814.2</b>	<b>13,402.5</b>	<b>35,713.5</b>	<b>6,411.9</b>	<b>3,441.0</b>	<b>19,513.3</b>	<b>355,442.9</b>
Aguascalientes	2,414.4	713.0	162.6	178.0	375.2	100.5	52.4	181.0	4,177.2
Baja California	6,319.7	917.5	307.6	444.3	998.7	261.1	107.5	732.4	10,088.9
Baja California Sur	1,803.4	442.0	65.1	111.9	201.7	126.8	34.5	110.9	2,896.4
Campeche	2,294.8	693.2	406.5	207.2	260.3	99.6	58.3	159.0	4,178.8
Coahuila	5,533.5	829.1	346.1	277.6	870.2	182.0	141.9	409.3	8,589.8
Colima	1,678.5	605.4	104.7	121.0	205.8	98.0	38.7	135.4	2,987.6
Chiapas	9,882.9	1,959.7	4,709.8	823.3	1,517.7	265.1	172.7	1,011.1	20,342.4
Chihuahua	5,887.8	1,088.0	852.3	549.7	1,076.9	224.6	115.1	710.2	10,504.5
Distrito Federal	0.0	2,127.5	0.0	352.7	2,959.1	401.0	0.0	1,288.9	7,129.2
Durango	4,288.8	919.3	678.1	310.6	517.0	151.8	55.5	332.2	7,253.4
Guanajuato	8,354.8	1,399.9	2,104.5	568.8	1,737.0	234.3	145.8	798.8	15,343.9
Guerrero	9,251.6	1,960.6	3,225.2	563.1	1,072.3	193.5	116.0	658.1	17,040.5
Hidalgo	5,990.0	1,405.9	1,361.8	423.5	843.8	160.5	74.3	431.6	10,691.5
Jalisco	10,354.4	2,277.2	1,345.2	626.6	2,327.3	287.2	182.8	1,274.2	18,674.9
México	19,572.7	4,637.3	3,498.7	1,150.7	4,804.5	511.3	444.6	2,632.0	37,251.7
Michoacán	9,341.1	1,531.2	2,176.7	494.3	1,376.8	233.0	140.3	741.4	16,034.7
Morelos	3,490.9	728.7	490.2	220.8	562.6	138.3	68.8	266.8	5,967.1
Nayarit	2,923.4	701.9	356.9	177.2	343.5	122.7	54.7	231.2	4,911.5
Nuevo León	6,710.4	1,134.4	407.7	431.6	1,470.2	245.4	97.7	720.7	11,218.0
Oaxaca	11,999.4	1,691.9	3,971.7	605.7	1,203.8	203.2	78.9	659.6	20,414.2
Puebla	9,273.7	1,700.7	3,293.7	712.2	1,829.8	243.0	143.3	980.3	18,176.7
Querétaro	3,027.7	799.8	564.6	314.1	578.8	122.7	56.2	276.0	5,739.9
Quintana Roo	2,524.1	746.3	298.4	379.4	419.3	130.7	74.5	172.3	4,745.1
San Luis Potosí	5,722.9	908.5	1,467.4	324.6	818.8	182.8	84.9	402.3	9,912.2
Sinaloa	5,076.3	1,191.8	692.5	367.1	876.3	183.4	140.1	532.5	9,060.1
Sonora	5,030.8	1,088.3	411.6	272.7	843.0	257.0	153.9	533.8	8,591.2
Tabasco	4,342.0	1,211.2	1,127.1	379.6	708.9	148.5	98.0	375.1	8,390.4
Tamaulipas	6,501.7	1,395.8	692.6	427.5	1,035.4	236.5	124.8	521.7	10,936.0
Tlaxcala	2,449.3	644.1	355.7	167.5	370.4	118.7	43.5	223.0	4,372.3
Veracruz	13,934.2	2,544.1	4,639.2	849.0	2,418.5	307.7	208.2	1,322.5	26,223.5
Yucatán	3,538.6	830.8	899.1	335.3	618.4	137.2	84.7	387.9	6,832.0
Zacatecas	3,917.2	890.2	800.8	234.5	471.9	103.6	48.2	301.0	6,767.5

Nota: Las sumas parciales y las variaciones pueden no coincidir debido al redondeo.

1\_/ Fondo de Aportaciones para la Educación Básica y Normal.

2\_/ Fondo de Aportaciones para los Servicios de Salud.

3\_/ Fondo de Aportaciones para la Infraestructura Social.

4\_/ Fondo de Aportaciones Múltiples.

5\_/ Fondo de Aportaciones para el Fortalecimiento de los Municipios y de las Demarcaciones Territoriales del Distrito Federal.

6\_/ Fondo de Aportaciones para la Seguridad Pública de los Estados y del Distrito Federal.

7\_/ Fondo de Aportaciones para la Educación Tecnológica y de Adultos.

8\_/ Fondo de Aportaciones para el Fortalecimiento de las Entidades Federativas.

Fuente: Secretaría de Hacienda y Crédito Público.

APORTACIONES FEDERALES PARA ENTIDADES FEDERATIVAS Y MUNICIPIOS, POR ENTIDAD FEDERATIVA Y POR FONDO  
Enero-julio<sup>p\_/</sup>  
(Crecimiento en términos reales)

Entidad	FAEB <sup>1_/</sup>	FASSA <sup>2_/</sup>	FAIS <sup>3_/</sup>	FAM <sup>4_/</sup>	FAFM <sup>5_/</sup>	FASP <sup>6_/</sup>	FAETA <sup>7_/</sup>	FAFEF <sup>8_/</sup>	Total
<b>Total</b>	<b>0.8</b>	<b>7.1</b>	<b>2.5</b>	<b>32.0</b>	<b>2.5</b>	<b>-0.4</b>	<b>2.4</b>	<b>2.5</b>	<b>2.9</b>
Aguascalientes	5.4	8.9	-4.5	33.4	3.3	-0.3	1.3	0.7	6.1
Baja California	2.7	13.0	-38.3	50.4	3.5	-1.6	-1.2	0.7	3.9
Baja California Sur	-5.6	13.7	-10.5	67.9	5.5	-0.9	-1.4	3.1	0.5
Campeche	0.7	11.2	8.7	22.7	2.8	0.2	-7.2	-2.4	3.8
Coahuila	2.1	8.5	-8.2	60.6	2.8	-0.8	1.8	1.7	3.8
Colima	3.0	15.8	-35.8	43.9	2.8	0.3	3.0	0.3	5.3
Chiapas	2.2	5.9	66.0	30.9	3.1	-1.0	4.9	7.5	17.7
Chihuahua	0.9	6.8	-1.7	22.1	2.1	-0.1	-0.5	1.2	2.3
Distrito Federal	n.s.	6.6	n.s.	21.7	2.5	-0.2	n.s.	-2.0	3.7
Durango	2.3	9.2	-7.8	34.7	2.1	-0.9	1.9	0.5	3.2
Guanajuato	2.0	7.4	-23.4	21.4	2.6	-0.8	7.4	3.7	-0.1
Guerrero	-6.3	2.4	18.1	33.3	1.8	0.1	3.8	4.9	1.0
Hidalgo	0.4	1.5	-0.8	36.4	2.7	-0.7	1.1	8.9	2.0
Jalisco	2.9	3.0	-24.8	37.0	2.4	-0.4	2.9	1.5	1.9
México	3.6	6.6	-21.5	24.1	2.4	-0.4	0.8	1.4	1.9
Michoacán	-11.7	4.6	-21.6	46.3	1.7	-0.7	8.4	6.8	-7.8
Morelos	-2.3	9.5	-23.5	46.3	2.2	-1.1	-1.8	2.4	-0.5
Nayarit	6.0	8.9	6.4	51.5	2.6	0.1	4.8	5.3	7.4
Nuevo León	3.0	13.5	21.6	22.9	3.1	-0.1	3.3	0.0	5.0
Oaxaca	-5.3	6.6	9.9	25.8	1.8	-0.1	7.5	9.3	0.0
Puebla	7.1	10.8	6.1	29.0	2.2	0.3	0.3	3.3	7.2
Querétaro	-0.4	10.3	-28.2	18.4	3.7	-0.9	4.0	2.2	-0.2
Quintana Roo	12.1	2.9	45.1	35.5	5.7	1.1	0.5	3.4	12.9
San Luis Potosí	-3.1	10.0	-3.7	39.1	2.0	-1.3	-1.0	2.2	-0.3
Sinaloa	0.4	2.7	-23.3	60.8	1.7	-0.6	7.9	0.5	1.3
Sonora	-3.8	4.3	-21.3	56.3	2.8	-1.9	-2.4	0.0	-1.2
Tabasco	1.8	8.2	-27.8	26.0	2.6	-0.4	0.6	-0.1	-0.2
Tamaulipas	3.7	4.9	-21.7	13.3	2.6	-0.8	-0.2	3.9	2.4
Tlaxcala	-0.6	9.9	6.6	60.9	2.9	-0.3	0.3	4.0	3.9
Veracruz	1.4	7.9	-2.7	20.8	1.9	0.4	3.5	3.0	2.0
Yucatán	4.6	6.6	14.2	20.1	2.7	0.9	5.9	0.7	6.3
Zacatecas	8.7	12.2	-23.0	26.7	1.8	1.1	11.0	-1.7	5.2

Nota: Las sumas parciales y las variaciones pueden no coincidir debido al redondeo.

p\_/ Cifras preliminares.

n.s.: no significativo.

1\_/ Fondo de Aportaciones para la Educación Básica y Normal.

2\_/ Fondo de Aportaciones para los Servicios de Salud.

3\_/ Fondo de Aportaciones para la Infraestructura Social.

4\_/ Fondo de Aportaciones Múltiples.

5\_/ Fondo de Aportaciones para el Fortalecimiento de los Municipios y de las Demarcaciones Territoriales del Distrito Federal.

6\_/ Fondo de Aportaciones para la Seguridad Pública de los Estados y del Distrito Federal.

7\_/ Fondo de Aportaciones para la Educación Tecnológica y de Adultos.

8\_/ Fondo de Aportaciones para el Fortalecimiento de las Entidades Federativas.

Fuente: Secretaría de Hacienda y Crédito Público.

APORTACIONES FEDERALES PARA ENTIDADES FEDERATIVAS Y MUNICIPIOS, POR ENTIDAD FEDERATIVA Y POR FONDO  
Enero-agosto<sup>p\_/</sup>  
(Crecimiento en términos reales)

Entidad	FAEB <sup>1_/</sup>	FASSA <sup>2_/</sup>	FAIS <sup>3_/</sup>	FAM <sup>4_/</sup>	FAFM <sup>5_/</sup>	FASP <sup>6_/</sup>	FAETA <sup>7_/</sup>	FAFEF <sup>8_/</sup>	Total
<b>Total</b>	<b>0.2</b>	<b>5.1</b>	<b>2.4</b>	<b>14.7</b>	<b>2.4</b>	<b>-0.5</b>	<b>11.5</b>	<b>2.4</b>	<b>2.0</b>
Aguascalientes	4.8	7.8	-4.5	12.9	3.2	-0.4	10.3	0.6	4.9
Baja California	2.4	11.0	-38.3	25.2	3.4	-1.6	8.3	0.7	2.8
Baja California Sur	-6.0	10.9	-10.5	40.1	5.4	-1.0	6.2	3.0	-0.4
Campeche	4.5	9.0	8.7	2.9	2.7	0.2	-1.6	-2.4	5.0
Coahuila	1.6	5.3	-8.3	35.8	2.7	-0.9	8.8	1.6	2.8
Colima	2.5	13.0	-35.8	20.4	2.8	0.2	11.2	0.3	3.9
Chiapas	1.7	3.7	65.8	16.9	3.0	-1.1	10.7	7.4	17.7
Chihuahua	0.4	5.1	-1.8	2.6	2.0	-0.2	9.2	1.1	1.1
Distrito Federal	n.s.	3.7	n.s.	18.5	2.4	-0.3	n.s.	-2.0	2.7
Durango	1.2	6.7	-7.9	14.6	2.0	-0.9	7.3	0.4	1.6
Guanajuato	1.4	5.1	-23.5	5.3	2.5	-0.9	19.6	3.6	-1.2
Guerrero	-6.8	0.4	18.0	17.4	1.8	0.0	11.4	4.8	0.6
Hidalgo	-0.2	0.5	-0.9	17.1	2.6	-0.7	7.1	8.8	1.1
Jalisco	2.4	1.5	-24.8	19.2	2.3	-0.5	13.0	1.4	0.9
México	3.1	3.9	-21.6	9.8	2.3	-0.5	13.5	1.4	0.9
Michoacán	-12.2	3.3	-21.6	27.5	1.7	-0.8	19.1	6.7	-8.3
Morelos	-2.9	7.3	-23.6	25.9	2.2	-1.1	5.3	2.3	-1.5
Nayarit	-0.6	7.6	6.3	28.4	2.5	0.0	11.8	5.2	2.7
Nuevo León	2.4	11.5	21.5	5.1	3.1	-0.2	17.4	-0.1	4.1
Oaxaca	-5.6	4.7	9.9	12.5	1.8	-0.2	6.0	9.3	-0.4
Puebla	6.4	8.4	6.0	13.9	2.1	0.2	7.8	3.3	6.2
Querétaro	-0.9	8.3	-28.2	0.0	3.7	-0.9	10.0	2.2	-1.6
Quintana Roo	11.6	2.0	45.0	11.6	5.6	1.0	10.3	3.3	11.0
San Luis Potosí	-3.8	7.5	-3.8	19.8	1.9	-1.4	6.3	2.2	-1.1
Sinaloa	-0.1	1.9	-23.4	36.6	1.6	-0.6	19.5	0.5	0.3
Sonora	-4.2	2.4	-21.4	33.5	2.7	-1.9	8.4	-0.1	-1.9
Tabasco	1.3	5.8	-27.8	7.8	2.5	-0.5	9.2	-0.2	-1.6
Tamaulipas	3.2	2.6	-21.8	-3.4	2.5	-0.9	11.0	3.9	1.3
Tlaxcala	-1.2	8.3	6.6	38.5	2.9	-0.3	7.7	3.9	3.0
Veracruz	0.8	6.7	-2.8	7.9	1.8	0.3	11.1	3.0	1.2
Yucatán	4.3	4.4	14.1	5.1	2.6	0.8	14.3	0.6	5.3
Zacatecas	7.9	11.3	-23.1	8.9	1.7	1.0	16.1	-1.7	3.8

Nota: Las sumas parciales y las variaciones pueden no coincidir debido al redondeo.

p\_/ Cifras preliminares.

n.s.: no significativo.

1\_/ Fondo de Aportaciones para la Educación Básica y Normal.

2\_/ Fondo de Aportaciones para los Servicios de Salud.

3\_/ Fondo de Aportaciones para la Infraestructura Social.

4\_/ Fondo de Aportaciones Múltiples.

5\_/ Fondo de Aportaciones para el Fortalecimiento de los Municipios y de las Demarcaciones Territoriales del Distrito Federal.

6\_/ Fondo de Aportaciones para la Seguridad Pública de los Estados y del Distrito Federal.

7\_/ Fondo de Aportaciones para la Educación Tecnológica y de Adultos.

8\_/ Fondo de Aportaciones para el Fortalecimiento de las Entidades Federativas.

Fuente: Secretaría de Hacienda y Crédito Público.

APORTACIONES FEDERALES PARA ENTIDADES FEDERATIVAS Y MUNICIPIOS, POR ENTIDAD FEDERATIVA Y POR FONDO  
Enero-septiembre<sup>p\_/</sup>  
(Crecimiento en términos reales)

Entidad	FAEB <sup>1_/</sup>	FASSA <sup>2_/</sup>	FAIS <sup>3_/</sup>	FAM <sup>4_/</sup>	FAFM <sup>5_/</sup>	FASP <sup>6_/</sup>	FAETA <sup>7_/</sup>	FAFEF <sup>8_/</sup>	Total
<b>Total</b>	<b>0.0</b>	<b>4.9</b>	<b>2.3</b>	<b>2.3</b>	<b>2.3</b>	<b>-0.6</b>	<b>10.7</b>	<b>2.3</b>	<b>1.4</b>
Aguascalientes	3.3	8.0	-4.6	-1.4	3.2	-0.4	9.4	0.6	3.4
Baja California	1.7	10.7	-38.4	7.8	3.3	-1.7	7.6	0.6	1.6
Baja California Sur	-5.2	10.3	-10.6	20.9	5.3	-1.1	5.1	2.9	-0.6
Campeche	1.8	8.6	8.6	-10.8	2.6	0.1	-2.5	-2.5	2.8
Coahuila	1.2	4.2	-8.3	18.5	2.6	-1.0	7.6	1.6	1.9
Colima	1.7	12.1	-35.9	4.3	2.7	0.1	10.8	0.2	2.6
Chiapas	1.1	3.5	65.7	6.7	2.9	-1.2	9.7	7.4	17.0
Chihuahua	-0.1	5.0	-1.8	-10.8	1.9	-0.2	8.5	1.0	0.1
Distrito Federal	n.s.	2.8	n.s.	16.1	2.3	-0.4	n.s.	-2.1	2.2
Durango	0.6	6.7	-7.9	0.5	1.9	-1.0	6.4	0.3	0.7
Guanajuato	0.9	5.2	-23.5	-6.1	2.4	-1.0	19.0	3.5	-1.9
Guerrero	-6.0	0.4	17.9	6.0	1.7	-0.1	10.5	4.8	0.7
Hidalgo	-0.4	0.9	-1.0	3.4	2.6	-0.8	5.9	8.7	0.5
Jalisco	1.9	1.6	-24.9	6.5	2.3	-0.6	12.3	1.4	0.2
México	2.9	3.3	-21.7	-0.5	2.2	-0.6	13.2	1.3	0.4
Michoacán	-10.9	3.5	-21.7	14.1	1.6	-0.9	18.5	6.6	-7.9
Morelos	-2.9	7.0	-23.6	11.5	2.1	-1.2	4.4	2.2	-2.0
Nayarit	-1.4	7.8	6.3	12.2	2.4	0.0	10.8	5.1	1.7
Nuevo León	1.8	11.6	21.4	-7.4	3.0	-0.2	17.6	-0.2	3.3
Oaxaca	-5.1	4.5	9.8	2.8	1.7	-0.3	4.2	9.2	-0.2
Puebla	5.0	7.9	5.9	3.0	2.0	0.2	6.8	3.2	4.9
Querétaro	-1.4	8.2	-28.3	-12.8	3.6	-1.0	8.8	2.1	-2.6
Quintana Roo	9.5	2.1	44.9	-4.6	5.5	0.9	9.6	3.2	8.6
San Luis Potosí	-4.1	6.1	-3.9	6.3	1.9	-1.5	5.5	2.1	-1.9
Sinaloa	-0.8	2.3	-23.4	19.6	1.5	-0.7	19.0	0.4	-0.7
Sonora	-2.9	2.3	-21.5	17.5	2.6	-2.0	8.0	-0.1	-1.5
Tabasco	0.5	5.1	-27.9	-5.0	2.5	-0.6	8.5	-0.3	-2.7
Tamaulipas	2.3	2.2	-21.9	-15.0	2.5	-1.0	10.5	3.8	0.2
Tlaxcala	-1.4	8.3	6.5	22.6	2.8	-0.4	6.7	3.8	2.3
Veracruz	2.1	6.8	-2.8	-1.5	1.7	0.2	10.2	2.9	1.6
Yucatán	3.6	4.2	14.0	-5.5	2.6	0.7	13.3	0.5	4.4
Zacatecas	5.3	11.5	-23.2	-3.6	1.6	1.0	14.9	-1.8	1.9

Nota: Las sumas parciales y las variaciones pueden no coincidir debido al redondeo.

p\_/ Cifras preliminares.

n.s.: no significativo.

1\_/ Fondo de Aportaciones para la Educación Básica y Normal.

2\_/ Fondo de Aportaciones para los Servicios de Salud.

3\_/ Fondo de Aportaciones para la Infraestructura Social.

4\_/ Fondo de Aportaciones Múltiples.

5\_/ Fondo de Aportaciones para el Fortalecimiento de los Municipios y de las Demarcaciones Territoriales del Distrito Federal.

6\_/ Fondo de Aportaciones para la Seguridad Pública de los Estados y del Distrito Federal.

7\_/ Fondo de Aportaciones para la Educación Tecnológica y de Adultos.

8\_/ Fondo de Aportaciones para el Fortalecimiento de las Entidades Federativas.

Fuente: Secretaría de Hacienda y Crédito Público.



APORTACIONES FEDERALES PARA ENTIDADES FEDERATIVAS Y MUNICIPIOS DE LOS FONDOS FAIS Y FAM, POR ENTIDAD FEDERATIVA Y POR FONDO  
Enero-julio de 2012<sup>p\_/\_</sup>  
(Millones de pesos)

Entidad	FAIS <sup>1_/_</sup>			FAM <sup>2_/_</sup>			
	Total	Estatal	Municipal	Total	Infraestructura		Asistencia Social
					Básica	Superior	
<b>Total</b>	<b>34,649.5</b>	<b>4,199.5</b>	<b>30,450.0</b>	<b>13,054.0</b>	<b>5,610.2</b>	<b>3,155.7</b>	<b>4,288.1</b>
Aguascalientes	125.6	15.2	110.4	171.9	66.6	67.2	38.0
Baja California	153.5	18.6	134.9	477.9	329.4	75.9	72.7
Baja California Sur	47.1	5.7	41.4	135.1	76.0	38.9	20.3
Campeche	357.4	43.3	314.1	182.3	94.9	51.9	35.5
Coahuila	256.9	31.1	225.8	323.6	104.5	152.7	66.4
Colima	54.4	6.6	47.8	125.0	53.7	49.2	22.1
Chiapas	6,319.5	765.9	5,553.6	810.4	373.3	71.9	365.2
Chihuahua	677.5	82.1	595.4	482.3	153.8	230.2	98.3
Distrito Federal	0.0	0.0	0.0	347.0	0.0	70.0	277.0
Durango	505.5	61.3	444.3	304.3	107.9	124.0	72.4
Guanajuato	1,303.1	157.9	1,145.2	506.8	250.1	83.7	173.0
Guerrero	3,078.8	373.2	2,705.7	560.0	266.4	78.2	215.5
Hidalgo	1,092.0	132.3	959.6	422.7	154.0	152.5	116.2
Jalisco	818.3	99.2	719.1	635.0	281.1	145.5	208.4
México	2,219.5	269.0	1,950.5	1,064.1	493.5	124.2	446.5
Michoacán	1,380.5	167.3	1,213.2	537.1	235.7	126.2	175.2
Morelos	303.1	36.7	266.4	237.5	98.2	73.1	66.1
Nayarit	307.1	37.2	269.9	195.2	91.7	62.0	41.4
Nuevo León	400.9	48.6	352.3	385.8	145.3	134.7	105.7
Oaxaca	3,530.6	427.9	3,102.7	573.9	259.7	52.9	261.2
Puebla	2,824.6	342.3	2,482.3	685.3	290.7	118.9	275.8
Querétaro	328.0	39.7	288.2	267.9	106.6	100.8	60.5
Quintana Roo	350.0	42.4	307.6	364.2	250.2	70.4	43.6
San Luis Potosí	1,142.5	138.5	1,004.0	331.6	153.4	82.0	96.3
Sinaloa	429.3	52.0	377.2	430.6	132.9	205.1	92.6
Sonora	261.7	31.7	230.0	312.2	110.6	126.3	75.3
Tabasco	658.3	79.8	578.5	348.2	140.3	112.1	95.7
Tamaulipas	438.2	53.1	385.1	351.0	133.3	121.9	95.9
Tlaxcala	306.7	37.2	269.5	199.0	86.0	61.0	51.9
Veracruz	3,650.1	442.4	3,207.7	770.7	341.9	79.3	349.4
Yucatán	830.2	100.6	729.6	298.0	120.7	65.9	111.4
Zacatecas	498.3	60.4	437.9	217.4	107.9	47.1	62.4

Nota: Las sumas parciales y las variaciones pueden no coincidir debido al redondeo.

p\_/\_ Cifras preliminares.

1\_/\_ Fondo de Aportaciones para la Infraestructura Social.

2\_/\_ Fondo de Aportaciones Múltiples.

Fuente: Secretaría de Hacienda y Crédito Público.

APORTACIONES FEDERALES PARA ENTIDADES FEDERATIVAS Y MUNICIPIOS DE LOS FONDOS FAIS Y FAM, POR ENTIDAD FEDERATIVA Y POR FONDO  
Enero-agosto de 2012<sup>p\_/</sup>  
(Millones de pesos)

Entidad	FAIS <sup>1_/</sup>			FAM <sup>2_/</sup>			
	Total	Estatal	Municipal	Total	Infraestructura		Asistencia Social
					Básica	Superior	
<b>Total</b>	<b>39,599.4</b>	<b>4,799.4</b>	<b>34,800.0</b>	<b>13,666.6</b>	<b>5,610.2</b>	<b>3,155.7</b>	<b>4,900.7</b>
Aguascalientes	143.6	17.4	126.2	177.3	66.6	67.2	43.4
Baja California	175.4	21.3	154.2	488.3	329.4	75.9	83.1
Baja California Sur	53.8	6.5	47.3	138.0	76.0	38.9	23.2
Campeche	408.4	49.5	358.9	187.4	94.9	51.9	40.6
Coahuila	293.6	35.6	258.0	333.1	104.5	152.7	75.9
Colima	62.1	7.5	54.6	128.2	53.7	49.2	25.3
Chiapas	7,222.3	875.3	6,347.0	862.6	373.3	71.9	417.4
Chihuahua	774.3	93.8	680.5	496.4	153.8	230.2	112.3
Distrito Federal	0.0	0.0	0.0	386.6	0.0	70.0	316.6
Durango	577.8	70.0	507.7	314.6	107.9	124.0	82.7
Guanajuato	1,489.3	180.5	1,308.8	531.5	250.1	83.7	197.7
Guerrero	3,518.7	426.5	3,092.2	590.8	266.4	78.2	246.3
Hidalgo	1,248.0	151.3	1,096.7	439.3	154.0	152.5	132.8
Jalisco	935.2	113.3	821.8	664.7	281.1	145.5	238.2
México	2,536.6	307.4	2,229.2	1,127.9	493.5	124.2	510.3
Michoacán	1,577.7	191.2	1,386.5	562.1	235.7	126.2	200.2
Morelos	346.4	42.0	304.4	246.9	98.2	73.1	75.6
Nayarit	351.0	42.5	308.5	201.1	91.7	62.0	47.4
Nuevo León	458.2	55.5	402.6	400.9	145.3	134.7	120.8
Oaxaca	4,035.0	489.0	3,545.9	611.2	259.7	52.9	298.5
Puebla	3,228.1	391.2	2,836.9	724.7	290.7	118.9	315.1
Querétaro	374.8	45.4	329.4	276.5	106.6	100.8	69.1
Quintana Roo	400.0	48.5	351.6	370.4	250.2	70.4	49.9
San Luis Potosí	1,305.7	158.3	1,147.4	345.4	153.4	82.0	110.0
Sinaloa	490.6	59.5	431.1	443.9	132.9	205.1	105.8
Sonora	299.1	36.3	262.9	322.9	110.6	126.3	86.1
Tabasco	752.4	91.2	661.2	361.8	140.3	112.1	109.4
Tamaulipas	500.8	60.7	440.1	364.7	133.3	121.9	109.6
Tlaxcala	350.5	42.5	308.0	206.4	86.0	61.0	59.3
Veracruz	4,171.5	505.6	3,666.0	820.6	341.9	79.3	399.3
Yucatán	948.8	115.0	833.8	314.0	120.7	65.9	127.3
Zacatecas	569.5	69.0	500.5	226.4	107.9	47.1	71.4

Nota: Las sumas parciales y las variaciones pueden no coincidir debido al redondeo.

p\_/ Cifras preliminares.

1\_/ Fondo de Aportaciones para la Infraestructura Social.

2\_/ Fondo de Aportaciones Múltiples.

Fuente: Secretaría de Hacienda y Crédito Público.

APORTACIONES FEDERALES PARA ENTIDADES FEDERATIVAS Y MUNICIPIOS DE LOS FONDOS FAIS Y FAM, POR ENTIDAD FEDERATIVA Y POR FONDO  
Enero-septiembre de 2012<sup>p\_/</sup>  
(Millones de pesos)

Entidad	FAIS <sup>1_/</sup>			FAM <sup>2_/</sup>			
	Total	Estatal	Municipal	Total	Infraestructura		Asistencia Social
					Básica	Superior	
<b>Total</b>	<b>44,549.3</b>	<b>5,399.4</b>	<b>39,150.0</b>	<b>14,279.2</b>	<b>5,610.2</b>	<b>3,155.7</b>	<b>5,513.3</b>
Aguascalientes	161.5	19.6	141.9	182.7	66.6	67.2	48.9
Baja California	197.4	23.9	173.5	498.7	329.4	75.9	93.4
Baja California Sur	60.6	7.3	53.2	140.9	76.0	38.9	26.1
Campeche	459.5	55.7	403.8	192.4	94.9	51.9	45.7
Coahuila	330.3	40.0	290.3	342.6	104.5	152.7	85.4
Colima	69.9	8.5	61.4	131.4	53.7	49.2	28.4
Chiapas	8,125.1	984.8	7,140.3	914.8	373.3	71.9	469.5
Chihuahua	871.1	105.6	765.5	510.4	153.8	230.2	126.4
Distrito Federal	0.0	0.0	0.0	426.1	0.0	70.0	356.1
Durango	650.0	78.8	571.2	324.9	107.9	124.0	93.1
Guanajuato	1,675.4	203.1	1,472.4	556.2	250.1	83.7	222.4
Guerrero	3,958.5	479.8	3,478.7	621.6	266.4	78.2	277.1
Hidalgo	1,404.0	170.2	1,233.8	455.9	154.0	152.5	149.4
Jalisco	1,052.1	127.5	924.5	694.5	281.1	145.5	267.9
México	2,853.7	345.9	2,507.8	1,191.7	493.5	124.2	574.0
Michoacán	1,775.0	215.1	1,559.8	587.1	235.7	126.2	225.2
Morelos	389.7	47.2	342.5	256.4	98.2	73.1	85.0
Nayarit	394.9	47.9	347.0	207.0	91.7	62.0	53.3
Nuevo León	515.4	62.5	453.0	416.0	145.3	134.7	135.9
Oaxaca	4,539.3	550.2	3,989.2	648.5	259.7	52.9	335.9
Puebla	3,631.6	440.2	3,191.5	764.1	290.7	118.9	354.5
Querétaro	421.7	51.1	370.6	285.1	106.6	100.8	77.7
Quintana Roo	450.1	54.5	395.5	376.7	250.2	70.4	56.1
San Luis Potosí	1,468.9	178.0	1,290.9	359.1	153.4	82.0	123.8
Sinaloa	551.9	66.9	485.0	457.1	132.9	205.1	119.1
Sonora	336.5	40.8	295.7	333.7	110.6	126.3	96.8
Tabasco	846.4	102.6	743.8	375.5	140.3	112.1	123.1
Tamaulipas	563.4	68.3	495.1	378.4	133.3	121.9	123.3
Tlaxcala	394.3	47.8	346.5	213.8	86.0	61.0	66.7
Veracruz	4,693.0	568.8	4,124.2	870.6	341.9	79.3	449.3
Yucatán	1,067.5	129.4	938.1	329.9	120.7	65.9	143.2
Zacatecas	640.7	77.7	563.1	235.3	107.9	47.1	80.3

Nota: Las sumas parciales y las variaciones pueden no coincidir debido al redondeo.

p\_/ Cifras preliminares.

1\_/ Fondo de Aportaciones para la Infraestructura Social.

2\_/ Fondo de Aportaciones Múltiples.

Fuente: Secretaría de Hacienda y Crédito Público.

APORTACIONES FEDERALES PARA ENTIDADES FEDERATIVAS Y MUNICIPIOS DE LOS FONDOS FAIS Y FAM, POR ENTIDAD FEDERATIVA Y POR FONDO  
Enero-julio de 2011  
(Millones de pesos)

Entidad	FAIS <sup>1_/_</sup>			FAM <sup>2_/_</sup>			
	Total	Estatad	Municipal	Total	Infraestructura		Asistencia Social
					Básica	Superior	
<b>Total</b>	<b>32,522.2</b>	<b>3,941.7</b>	<b>28,580.5</b>	<b>9,510.0</b>	<b>3,510.5</b>	<b>1,974.7</b>	<b>4,024.8</b>
Aguascalientes	126.5	15.3	111.2	123.9	45.8	41.6	36.5
Baja California	239.2	29.0	210.2	305.6	205.3	34.6	65.7
Baja California Sur	50.6	6.1	44.5	77.5	51.4	6.2	19.8
Campeche	316.2	38.3	277.9	143.0	62.0	47.0	34.0
Coahuila	269.2	32.6	236.6	193.8	69.7	63.3	60.8
Colima	81.4	9.9	71.5	83.6	37.3	25.8	20.5
Chiapas	3,663.2	444.0	3,219.2	595.8	223.9	43.5	328.4
Chihuahua	662.9	80.3	582.5	380.0	99.7	185.8	94.5
Distrito Federal	0.0	0.0	0.0	274.3	0.0	0.0	274.3
Durango	527.4	63.9	463.5	217.3	68.8	77.0	71.6
Guanajuato	1,636.8	198.4	1,438.4	401.5	154.4	91.0	156.1
Guerrero	2,508.5	304.0	2,204.5	404.3	160.3	41.7	202.2
Hidalgo	1,059.2	128.4	930.8	298.0	96.9	91.3	109.9
Jalisco	1,046.2	126.8	919.4	445.9	173.3	75.5	197.0
México	2,721.2	329.8	2,391.4	824.6	302.5	120.2	401.8
Michoacán	1,693.0	205.2	1,487.8	353.1	145.2	42.9	165.0
Morelos	381.3	46.2	335.1	156.2	64.8	28.9	62.5
Nayarit	277.6	33.6	244.0	124.0	59.9	23.0	41.1
Nuevo León	317.1	38.4	278.7	302.0	94.0	108.1	99.9
Oaxaca	3,089.1	374.4	2,714.7	438.9	157.3	35.6	246.0
Puebla	2,561.7	310.5	2,251.3	511.1	176.8	80.2	254.1
Querétaro	439.1	53.2	385.9	217.7	70.1	89.8	57.8
Quintana Roo	232.1	28.1	204.0	258.5	156.5	62.8	39.2
San Luis Potosí	1,141.3	138.3	1,003.0	229.4	95.7	42.9	90.8
Sinaloa	538.6	65.3	473.3	257.6	84.5	83.3	89.7
Sonora	320.1	38.8	281.3	192.2	71.8	47.9	72.5
Tabasco	876.6	106.2	770.4	265.8	88.0	88.8	89.0
Tamaulipas	538.7	65.3	473.4	298.1	87.0	119.4	91.7
Tlaxcala	276.7	33.5	243.2	119.0	57.1	10.7	51.2
Veracruz	3,608.3	437.3	3,171.0	613.6	203.6	77.3	332.7
Yucatán	699.3	84.8	614.5	238.8	77.4	54.6	106.9
Zacatecas	622.9	75.5	547.4	165.2	69.3	34.1	61.7

Nota: Las sumas parciales y las variaciones pueden no coincidir debido al redondeo.

1\_/\_ Fondo de Aportaciones para la Infraestructura Social.

2\_/\_ Fondo de Aportaciones Múltiples.

Fuente: Secretaría de Hacienda y Crédito Público.

APORTACIONES FEDERALES PARA ENTIDADES FEDERATIVAS Y MUNICIPIOS DE LOS FONDOS FAIS Y FAM, POR ENTIDAD FEDERATIVA Y POR FONDO  
Enero-agosto de 2011  
(Millones de pesos)

Entidad	FAIS <sup>1_/_</sup>			FAM <sup>2_/_</sup>			
	Total	Estatal	Municipal	Total	Infraestructura		Asistencia Social
					Básica	Superior	
<b>Total</b>	<b>37,168.2</b>	<b>4,504.8</b>	<b>32,663.4</b>	<b>11,456.3</b>	<b>4,388.1</b>	<b>2,468.3</b>	<b>4,599.8</b>
Aguascalientes	144.6	17.5	127.0	151.0	57.2	52.0	41.7
Baja California	273.4	33.1	240.3	375.0	256.7	43.2	75.1
Baja California Sur	57.8	7.0	50.8	94.7	64.3	7.8	22.6
Campeche	361.3	43.8	317.6	175.1	77.5	58.8	38.8
Coahuila	307.6	37.3	270.3	235.7	87.1	79.2	69.5
Colima	93.0	11.3	81.8	102.3	46.7	32.2	23.5
Chiapas	4,186.5	507.4	3,679.1	709.6	279.9	54.3	375.3
Chihuahua	757.6	91.8	665.8	464.8	124.7	232.2	108.0
Distrito Federal	0.0	0.0	0.0	313.5	0.0	0.0	313.5
Durango	602.8	73.1	529.7	264.0	86.0	96.2	81.8
Guanajuato	1,870.6	226.7	1,643.9	485.2	193.0	113.8	178.4
Guerrero	2,866.9	347.5	2,519.4	483.7	200.4	52.1	231.1
Hidalgo	1,210.5	146.7	1,063.8	360.8	121.1	114.1	125.6
Jalisco	1,195.7	144.9	1,050.8	536.3	216.7	94.4	225.2
México	3,110.0	376.9	2,733.0	987.6	378.2	150.2	459.3
Michoacán	1,934.8	234.5	1,700.3	423.7	181.5	53.6	188.6
Morelos	435.8	52.8	383.0	188.5	81.0	36.1	71.4
Nayarit	317.3	38.5	278.8	150.6	74.8	28.8	46.9
Nuevo León	362.4	43.9	318.5	366.8	117.5	135.1	114.2
Oaxaca	3,530.4	427.9	3,102.5	522.3	196.7	44.5	281.1
Puebla	2,927.7	354.8	2,572.9	611.7	221.1	100.3	290.3
Querétaro	501.8	60.8	441.0	265.9	87.6	112.3	66.0
Quintana Roo	265.3	32.2	233.1	318.9	195.6	78.5	44.8
San Luis Potosí	1,304.4	158.1	1,146.3	277.0	119.6	53.6	103.8
Sinaloa	615.6	74.6	541.0	312.4	105.7	104.1	102.6
Sonora	365.8	44.3	321.5	232.4	89.8	59.8	82.8
Tabasco	1,001.8	121.4	880.4	322.7	110.0	111.0	101.7
Tamaulipas	615.7	74.6	541.0	362.8	108.8	149.2	104.8
Tlaxcala	316.2	38.3	277.9	143.2	71.3	13.4	58.5
Veracruz	4,123.8	499.8	3,624.0	731.3	254.5	96.6	380.2
Yucatán	799.2	96.9	702.3	287.1	96.7	68.2	122.2
Zacatecas	711.8	86.3	625.6	199.8	86.7	42.6	70.6

Nota: Las sumas parciales y las variaciones pueden no coincidir debido al redondeo.

1\_/\_ Fondo de Aportaciones para la Infraestructura Social.

2\_/\_ Fondo de Aportaciones Múltiples.

Fuente: Secretaría de Hacienda y Crédito Público.

APORTACIONES FEDERALES PARA ENTIDADES FEDERATIVAS Y MUNICIPIOS DE LOS FONDOS FAIS Y FAM, POR ENTIDAD FEDERATIVA Y POR FONDO  
Enero-septiembre de 2011  
(Millones de pesos)

Entidad	FAIS <sup>1_/_</sup>			FAM <sup>2_/_</sup>			
	Total	Estatad	Municipal	Total	Infraestructura		Asistencia Social
					Básica	Superior	
<b>Total</b>	<b>41,814.2</b>	<b>5,067.9</b>	<b>36,746.3</b>	<b>13,402.5</b>	<b>5,265.8</b>	<b>2,962.0</b>	<b>5,174.8</b>
Aguascalientes	162.6	19.7	142.9	178.0	68.7	62.4	46.9
Baja California	307.6	37.3	270.3	444.3	308.0	51.9	84.5
Baja California Sur	65.1	7.9	57.2	111.9	77.2	9.4	25.4
Campeche	406.5	49.3	357.2	207.2	93.0	70.6	43.7
Coahuila	346.1	41.9	304.1	277.6	104.5	95.0	78.2
Colima	104.7	12.7	92.0	121.0	56.0	38.7	26.4
Chiapas	4,709.8	570.8	4,139.0	823.3	335.9	65.2	422.3
Chihuahua	852.3	103.3	749.0	549.7	149.6	278.6	121.5
Distrito Federal	0.0	0.0	0.0	352.7	0.0	0.0	352.7
Durango	678.1	82.2	595.9	310.6	103.2	115.4	92.0
Guanajuato	2,104.5	255.1	1,849.4	568.8	231.6	136.5	200.7
Guerrero	3,225.2	390.9	2,834.3	563.1	240.5	62.6	260.0
Hidalgo	1,361.8	165.1	1,196.8	423.5	145.3	136.9	141.3
Jalisco	1,345.2	163.0	1,182.1	626.6	260.0	113.3	253.3
México	3,498.7	424.0	3,074.7	1,150.7	453.8	180.3	516.7
Michoacán	2,176.7	263.8	1,912.9	494.3	217.8	64.3	212.2
Morelos	490.2	59.4	430.8	220.8	97.2	43.3	80.3
Nayarit	356.9	43.3	313.7	177.2	89.8	34.6	52.8
Nuevo León	407.7	49.4	358.3	431.6	141.0	162.2	128.4
Oaxaca	3,971.7	481.4	3,490.3	605.7	236.0	53.4	316.3
Puebla	3,293.7	399.2	2,894.5	712.2	265.3	120.3	326.6
Querétaro	564.6	68.4	496.2	314.1	105.1	134.8	74.3
Quintana Roo	298.4	36.2	262.3	379.4	234.7	94.2	50.4
San Luis Potosí	1,467.4	177.9	1,289.6	324.6	143.5	64.3	116.8
Sinaloa	692.5	83.9	608.6	367.1	126.8	124.9	115.4
Sonora	411.6	49.9	361.7	272.7	107.8	71.8	93.2
Tabasco	1,127.1	136.6	990.5	379.6	132.0	133.2	114.4
Tamaulipas	692.6	83.9	608.7	427.5	130.5	179.1	117.9
Tlaxcala	355.7	43.1	312.6	167.5	85.6	16.1	65.8
Veracruz	4,639.2	562.3	4,077.0	849.0	305.4	115.9	427.8
Yucatán	899.1	109.0	790.1	335.3	116.1	81.8	137.4
Zacatecas	800.8	97.1	703.8	234.5	104.0	51.1	79.4

Nota: Las sumas parciales y las variaciones pueden no coincidir debido al redondeo.

1\_/\_ Fondo de Aportaciones para la Infraestructura Social.

2\_/\_ Fondo de Aportaciones Múltiples.

Fuente: Secretaría de Hacienda y Crédito Público.

APORTACIONES FEDERALES PARA ENTIDADES FEDERATIVAS Y MUNICIPIOS DE LOS FONDOS FAIS Y FAM, POR ENTIDAD FEDERATIVA Y POR FONDO  
Enero-julio<sup>p\_/</sup>  
(Crecimiento en términos reales)

Entidad	FAIS <sup>1_/</sup>			FAM <sup>2_/</sup>			
	Total	Estatal	Municipal	Total	Infraestructura		Asistencia Social
					Básica	Superior	
<b>Total</b>	<b>2.5</b>	<b>2.5</b>	<b>2.5</b>	<b>32.0</b>	<b>53.7</b>	<b>53.7</b>	<b>2.5</b>
Aguascalientes	-4.5	-4.5	-4.5	33.4	40.0	55.4	0.1
Baja California	-38.3	-38.3	-38.3	50.4	54.3	111.2	6.4
Baja California Sur	-10.5	-10.5	-10.5	67.9	42.1	499.4	-1.2
Campeche	8.7	8.7	8.7	22.7	47.3	6.1	0.7
Coahuila	-8.2	-8.2	-8.2	60.6	44.3	131.9	5.1
Colima	-35.8	-35.8	-35.8	43.9	38.3	83.8	3.7
Chiapas	66.0	66.0	66.0	30.9	60.4	59.1	7.0
Chihuahua	-1.7	-1.7	-1.7	22.1	48.3	19.2	0.1
Distrito Federal	n.s.	n.s.	n.s.	21.7	n.s.	n.s.	-2.9
Durango	-7.8	-7.8	-7.8	34.7	50.9	55.0	-2.7
Guanajuato	-23.4	-23.4	-23.4	21.4	55.8	-11.5	6.6
Guerrero	18.1	18.1	18.1	33.3	59.8	80.2	2.5
Hidalgo	-0.8	-0.8	-0.8	36.4	52.9	60.8	1.7
Jalisco	-24.8	-24.8	-24.8	37.0	56.0	85.3	1.7
México	-21.5	-21.5	-21.5	24.1	56.9	-0.6	6.9
Michoacán	-21.6	-21.6	-21.6	46.3	56.2	183.3	2.1
Morelos	-23.5	-23.5	-23.5	46.3	45.8	143.6	1.8
Nayarit	6.4	6.4	6.4	51.5	47.4	158.9	-2.9
Nuevo León	21.6	21.6	21.6	22.9	48.8	19.9	1.8
Oaxaca	9.9	9.9	9.9	25.8	58.8	43.0	2.2
Puebla	6.1	6.1	6.1	29.0	58.1	42.5	4.4
Querétaro	-28.2	-28.2	-28.2	18.4	46.4	7.9	0.7
Quintana Roo	45.1	45.1	45.1	35.5	53.8	7.8	7.0
San Luis Potosí	-3.7	-3.7	-3.7	39.1	54.2	83.9	2.0
Sinaloa	-23.3	-23.3	-23.3	60.8	51.2	136.9	-0.7
Sonora	-21.3	-21.3	-21.3	56.3	48.0	153.9	0.0
Tabasco	-27.8	-27.8	-27.8	26.0	53.4	21.5	3.5
Tamaulipas	-21.7	-21.7	-21.7	13.3	47.3	-1.8	0.6
Tlaxcala	6.6	6.6	6.6	60.9	45.0	446.9	-2.4
Veracruz	-2.7	-2.7	-2.7	20.8	61.6	-1.2	1.0
Yucatán	14.2	14.2	14.2	20.1	50.0	16.3	0.3
Zacatecas	-23.0	-23.0	-23.0	26.7	49.7	33.0	-2.7

Nota: Las sumas parciales y las variaciones pueden no coincidir debido al redondeo.

p\_/ Cifras preliminares.

n.s.: no significativo.

1\_/ Fondo de Aportaciones para la Infraestructura Social.

2\_/ Fondo de Aportaciones Múltiples.

Fuente: Secretaría de Hacienda y Crédito Público.

APORTACIONES FEDERALES PARA ENTIDADES FEDERATIVAS Y MUNICIPIOS DE LOS FONDOS FAIS Y FAM, POR ENTIDAD FEDERATIVA Y POR FONDO  
Enero-agosto<sup>p\_/</sup>  
(Crecimiento en términos reales)

Entidad	FAIS <sup>1_/</sup>			FAM <sup>2_/</sup>			
	Total	Estatal	Municipal	Total	Infraestructura		Asistencia Social
					Básica	Superior	
<b>Total</b>	<b>2.4</b>	<b>2.4</b>	<b>2.4</b>	<b>14.7</b>	<b>22.9</b>	<b>22.9</b>	<b>2.4</b>
Aguascalientes	-4.5	-4.5	-4.5	12.9	11.9	24.2	0.1
Baja California	-38.3	-38.3	-38.3	25.2	23.3	68.8	6.3
Baja California Sur	-10.5	-10.5	-10.5	40.1	13.6	379.2	-1.3
Campeche	8.7	8.7	8.7	2.9	17.7	-15.2	0.6
Coahuila	-8.3	-8.3	-8.3	35.8	15.3	85.4	5.0
Colima	-35.8	-35.8	-35.8	20.4	10.6	46.9	3.6
Chiapas	65.8	65.8	65.8	16.9	28.2	27.2	6.9
Chihuahua	-1.8	-1.8	-1.8	2.6	18.6	-4.7	0.0
Distrito Federal	n.s.	n.s.	n.s.	18.5	n.s.	n.s.	-2.9
Durango	-7.9	-7.9	-7.9	14.6	20.6	23.9	-2.8
Guanajuato	-23.5	-23.5	-23.5	5.3	24.6	-29.3	6.5
Guerrero	18.0	18.0	18.0	17.4	27.8	44.1	2.4
Hidalgo	-0.9	-0.9	-0.9	17.1	22.2	28.5	1.6
Jalisco	-24.8	-24.8	-24.8	19.2	24.7	48.1	1.7
México	-21.6	-21.6	-21.6	9.8	25.4	-20.6	6.8
Michoacán	-21.6	-21.6	-21.6	27.5	24.8	126.5	2.0
Morelos	-23.6	-23.6	-23.6	25.9	16.6	94.7	1.7
Nayarit	6.3	6.3	6.3	28.4	17.8	107.0	-3.0
Nuevo León	21.5	21.5	21.5	5.1	18.9	-4.2	1.8
Oaxaca	9.9	9.9	9.9	12.5	27.0	14.3	2.1
Puebla	6.0	6.0	6.0	13.9	26.4	13.9	4.3
Querétaro	-28.2	-28.2	-28.2	0.0	17.0	-13.7	0.6
Quintana Roo	45.0	45.0	45.0	11.6	22.9	-13.8	6.9
San Luis Potosí	-3.8	-3.8	-3.8	19.8	23.3	47.0	1.9
Sinaloa	-23.4	-23.4	-23.4	36.6	20.9	89.4	-0.8
Sonora	-21.4	-21.4	-21.4	33.5	18.3	102.9	-0.1
Tabasco	-27.8	-27.8	-27.8	7.8	22.6	-2.9	3.5
Tamaulipas	-21.8	-21.8	-21.8	-3.4	17.8	-21.5	0.5
Tlaxcala	6.6	6.6	6.6	38.5	15.9	337.2	-2.5
Veracruz	-2.8	-2.8	-2.8	7.9	29.2	-21.0	1.0
Yucatán	14.1	14.1	14.1	5.1	19.9	-7.0	0.2
Zacatecas	-23.1	-23.1	-23.1	8.9	19.7	6.3	-2.8

Nota: Las sumas parciales y las variaciones pueden no coincidir debido al redondeo.

p\_/ Cifras preliminares.

n.s.: no significativo.

1\_/ Fondo de Aportaciones para la Infraestructura Social.

2\_/ Fondo de Aportaciones Múltiples.

Fuente: Secretaría de Hacienda y Crédito Público.



APORTACIONES FEDERALES PARA ENTIDADES FEDERATIVAS Y MUNICIPIOS DE LOS FONDOS FAIS Y FAM, POR ENTIDAD FEDERATIVA Y POR FONDO  
Enero-septiembre<sup>p\_/</sup>  
(Crecimiento en términos reales)

Entidad	FAIS <sup>1_/</sup>			FAM <sup>2_/</sup>			
	Total	Estatal	Municipal	Total	Infraestructura		Asistencia Social
					Básica	Superior	
<b>Total</b>	<b>2.3</b>	<b>2.3</b>	<b>2.3</b>	<b>2.3</b>	<b>2.3</b>	<b>2.3</b>	<b>2.3</b>
Aguascalientes	-4.6	-4.6	-4.6	-1.4	-6.8	3.4	0.0
Baja California	-38.4	-38.4	-38.4	7.8	2.7	40.6	6.3
Baja California Sur	-10.6	-10.6	-10.6	20.9	-5.4	299.0	-1.4
Campeche	8.6	8.6	8.6	-10.8	-2.0	-29.4	0.5
Coahuila	-8.3	-8.3	-8.3	18.5	-4.0	54.4	5.0
Colima	-35.9	-35.9	-35.9	4.3	-7.9	22.4	3.6
Chiapas	65.7	65.7	65.7	6.7	6.8	5.9	6.8
Chihuahua	-1.8	-1.8	-1.8	-10.8	-1.3	-20.6	-0.1
Distrito Federal	n.s.	n.s.	n.s.	16.1	n.s.	n.s.	-3.0
Durango	-7.9	-7.9	-7.9	0.5	0.5	3.2	-2.9
Guanajuato	-23.5	-23.5	-23.5	-6.1	3.7	-41.1	6.4
Guerrero	17.9	17.9	17.9	6.0	6.4	20.0	2.4
Hidalgo	-1.0	-1.0	-1.0	3.4	1.8	7.0	1.6
Jalisco	-24.9	-24.9	-24.9	6.5	3.8	23.3	1.6
México	-21.7	-21.7	-21.7	-0.5	4.5	-33.9	6.7
Michoacán	-21.7	-21.7	-21.7	14.1	3.9	88.6	2.0
Morelos	-23.6	-23.6	-23.6	11.5	-2.9	62.2	1.7
Nayarit	6.3	6.3	6.3	12.2	-1.9	72.4	-3.1
Nuevo León	21.4	21.4	21.4	-7.4	-1.0	-20.2	1.7
Oaxaca	9.8	9.8	9.8	2.8	5.7	-4.8	2.0
Puebla	5.9	5.9	5.9	3.0	5.3	-5.1	4.3
Querétaro	-28.3	-28.3	-28.3	-12.8	-2.6	-28.2	0.5
Quintana Roo	44.9	44.9	44.9	-4.6	2.4	-28.2	6.8
San Luis Potosí	-3.9	-3.9	-3.9	6.3	2.6	22.4	1.8
Sinaloa	-23.4	-23.4	-23.4	19.6	0.7	57.7	-0.9
Sonora	-21.5	-21.5	-21.5	17.5	-1.5	69.0	-0.2
Tabasco	-27.9	-27.9	-27.9	-5.0	2.1	-19.1	3.4
Tamaulipas	-21.9	-21.9	-21.9	-15.0	-1.9	-34.6	0.5
Tlaxcala	6.5	6.5	6.5	22.6	-3.5	264.0	-2.5
Veracruz	-2.8	-2.8	-2.8	-1.5	7.6	-34.3	0.9
Yucatán	14.0	14.0	14.0	-5.5	-0.1	-22.6	0.1
Zacatecas	-23.2	-23.2	-23.2	-3.6	-0.4	-11.5	-2.9

Nota: Las sumas parciales y las variaciones pueden no coincidir debido al redondeo.

p\_/ Cifras preliminares.

n.s.: no significativo.

1\_/ Fondo de Aportaciones para la Infraestructura Social.

2\_/ Fondo de Aportaciones Múltiples.

Fuente: Secretaría de Hacienda y Crédito Público.

GASTO FEDERALIZADO DE PROVISIONES SALARIALES Y ECONÓMICAS Y OTROS SUBSIDIOS  
Enero-julio de 2012<sup>p\_/\_</sup>  
(Millones de pesos)

Entidad	Total	FIES <sup>1_/_</sup>	FEIEF <sup>2_/_</sup>	Otros <sup>3_/_</sup>
<b>Total</b>	<b>38,255.7</b>	<b>0.0</b>	<b>13,593.3</b>	<b>24,662.4</b>
Aguascalientes	232.9	0.0	0.0	232.9
Baja California	419.0	0.0	0.0	419.0
Baja California Sur	513.7	0.0	0.0	513.7
Campeche	391.9	0.0	0.0	391.9
Coahuila	171.3	0.0	0.0	171.3
Colima	246.7	0.0	0.0	246.7
Chiapas	1,491.6	0.0	0.0	1,491.6
Chihuahua	446.1	0.0	0.0	446.1
Distrito Federal	3,383.0	0.0	0.0	3,383.0
Durango	482.3	0.0	0.0	482.3
Guanajuato	780.5	0.0	0.0	780.5
Guerrero	1,589.6	0.0	0.0	1,589.6
Hidalgo	672.4	0.0	0.0	672.4
Jalisco	1,435.8	0.0	0.0	1,435.8
México	3,585.0	0.0	0.0	3,585.0
Michoacán	415.5	0.0	0.0	415.5
Morelos	318.5	0.0	0.0	318.5
Nayarit	238.0	0.0	0.0	238.0
Nuevo León	843.7	0.0	0.0	843.7
Oaxaca	443.6	0.0	0.0	443.6
Puebla	1,342.3	0.0	0.0	1,342.3
Querétaro	270.4	0.0	0.0	270.4
Quintana Roo	390.3	0.0	0.0	390.3
San Luis Potosí	582.7	0.0	0.0	582.7
Sinaloa	447.4	0.0	0.0	447.4
Sonora	1,040.0	0.0	0.0	1,040.0
Tabasco	314.9	0.0	0.0	314.9
Tamaulipas	360.7	0.0	0.0	360.7
Tlaxcala	469.8	0.0	0.0	469.8
Veracruz	463.3	0.0	0.0	463.3
Yucatán	379.8	0.0	0.0	379.8
Zacatecas	497.2	0.0	0.0	497.2
No distribuible	13,595.7	0.0	13,593.3	2.4

Nota: Las sumas parciales y las variaciones pueden no coincidir debido al redondeo.

p\_/\_/ Cifras preliminares.

1\_/\_/ Fideicomiso para la Infraestructura en los Estados.

2\_/\_/ Fondo de Estabilización de los Ingresos de las Entidades Federativas.

3\_/\_/ Este componente incluye los subsidios entregados a entidades federativas y municipios a través de diversos ramos de la Administración Pública Centralizada, que se destinan para apoyar el desarrollo regional, conforme a lo establecido en las disposiciones jurídicas aplicables y que se ejercen de acuerdo a lo señalado en el Presupuesto de Egresos de la Federación.

Fuente: Secretaría de Hacienda y Crédito Público.

GASTO FEDERALIZADO DE PROVISIONES SALARIALES Y ECONÓMICAS Y OTROS SUBSIDIOS  
Enero-agosto de 2012<sup>p\_/\_</sup>  
(Millones de pesos)

Entidad	Total	FIES <sup>1_/_</sup>	FEIEF <sup>2_/_</sup>	Otros <sup>3_/_</sup>
<b>Total</b>	<b>49,825.6</b>	<b>0.0</b>	<b>16,595.4</b>	<b>33,230.3</b>
Aguascalientes	384.9	0.0	0.0	384.9
Baja California	540.8	0.0	0.0	540.8
Baja California Sur	534.4	0.0	0.0	534.4
Campeche	414.4	0.0	0.0	414.4
Coahuila	307.5	0.0	0.0	307.5
Colima	289.8	0.0	0.0	289.8
Chiapas	2,024.6	0.0	0.0	2,024.6
Chihuahua	536.1	0.0	0.0	536.1
Distrito Federal	4,146.8	0.0	0.0	4,146.8
Durango	540.6	0.0	0.0	540.6
Guanajuato	986.2	0.0	0.0	986.2
Guerrero	2,237.0	0.0	0.0	2,237.0
Hidalgo	1,468.3	0.0	0.0	1,468.3
Jalisco	1,653.9	0.0	0.0	1,653.9
México	3,966.7	0.0	0.0	3,966.7
Michoacán	892.6	0.0	0.0	892.6
Morelos	349.0	0.0	0.0	349.0
Nayarit	552.2	0.0	0.0	552.2
Nuevo León	1,642.6	0.0	0.0	1,642.6
Oaxaca	1,705.0	0.0	0.0	1,705.0
Puebla	1,745.4	0.0	0.0	1,745.4
Querétaro	375.2	0.0	0.0	375.2
Quintana Roo	437.8	0.0	0.0	437.8
San Luis Potosí	611.5	0.0	0.0	611.5
Sinaloa	496.1	0.0	0.0	496.1
Sonora	1,315.2	0.0	0.0	1,315.2
Tabasco	375.0	0.0	0.0	375.0
Tamaulipas	428.3	0.0	0.0	428.3
Tlaxcala	685.8	0.0	0.0	685.8
Veracruz	537.2	0.0	0.0	537.2
Yucatán	436.9	0.0	0.0	436.9
Zacatecas	606.6	0.0	0.0	606.6
No distribuible	16,601.1	0.0	16,595.4	5.8

Nota: Las sumas parciales y las variaciones pueden no coincidir debido al redondeo.

p\_/\_/ Cifras preliminares.

1\_/\_/ Fideicomiso para la Infraestructura en los Estados.

2\_/\_/ Fondo de Estabilización de los Ingresos de las Entidades Federativas.

3\_/\_/ Este componente incluye los subsidios entregados a entidades federativas y municipios a través de diversos ramos de la Administración Pública Centralizada, que se destinan para apoyar el desarrollo regional, conforme a lo establecido en las disposiciones jurídicas aplicables y que se ejercen de acuerdo a lo señalado en el Presupuesto de Egresos de la Federación.

Fuente: Secretaría de Hacienda y Crédito Público.

GASTO FEDERALIZADO DE PROVISIONES SALARIALES Y ECONÓMICAS Y OTROS SUBSIDIOS  
Enero-septiembre de 2012<sup>p\_/\_</sup>  
(Millones de pesos)

Entidad	Total	FIES <sup>1_/_</sup>	FEIEF <sup>2_/_</sup>	Otros <sup>3_/_</sup>
<b>Total</b>	<b>53,597.8</b>	<b>0.0</b>	<b>16,595.4</b>	<b>37,002.4</b>
Aguascalientes	432.2	0.0	0.0	432.2
Baja California	715.0	0.0	0.0	715.0
Baja California Sur	807.1	0.0	0.0	807.1
Campeche	431.8	0.0	0.0	431.8
Coahuila	545.8	0.0	0.0	545.8
Colima	341.1	0.0	0.0	341.1
Chiapas	2,099.9	0.0	0.0	2,099.9
Chihuahua	591.1	0.0	0.0	591.1
Distrito Federal	4,324.5	0.0	0.0	4,324.5
Durango	600.5	0.0	0.0	600.5
Guanajuato	1,299.0	0.0	0.0	1,299.0
Guerrero	2,319.5	0.0	0.0	2,319.5
Hidalgo	1,509.9	0.0	0.0	1,509.9
Jalisco	1,753.7	0.0	0.0	1,753.7
México	4,145.0	0.0	0.0	4,145.0
Michoacán	932.1	0.0	0.0	932.1
Morelos	420.6	0.0	0.0	420.6
Nayarit	578.5	0.0	0.0	578.5
Nuevo León	1,789.6	0.0	0.0	1,789.6
Oaxaca	1,770.8	0.0	0.0	1,770.8
Puebla	1,985.1	0.0	0.0	1,985.1
Querétaro	472.5	0.0	0.0	472.5
Quintana Roo	503.8	0.0	0.0	503.8
San Luis Potosí	654.1	0.0	0.0	654.1
Sinaloa	759.7	0.0	0.0	759.7
Sonora	1,412.0	0.0	0.0	1,412.0
Tabasco	449.4	0.0	0.0	449.4
Tamaulipas	535.3	0.0	0.0	535.3
Tlaxcala	803.8	0.0	0.0	803.8
Veracruz	835.0	0.0	0.0	835.0
Yucatán	468.2	0.0	0.0	468.2
Zacatecas	705.8	0.0	0.0	705.8
No distribuible	16,605.2	0.0	16,595.4	9.9

Nota: Las sumas parciales y las variaciones pueden no coincidir debido al redondeo.

p\_/\_/ Cifras preliminares.

1\_/\_/ Fideicomiso para la Infraestructura en los Estados.

2\_/\_/ Fondo de Estabilización de los Ingresos de las Entidades Federativas.

3\_/\_/ Este componente incluye los subsidios entregados a entidades federativas y municipios a través de diversos ramos de la Administración Pública Centralizada, que se destinan para apoyar el desarrollo regional, conforme a lo establecido en las disposiciones jurídicas aplicables y que se ejercen de acuerdo a lo señalado en el Presupuesto de Egresos de la Federación.

Fuente: Secretaría de Hacienda y Crédito Público.

GASTO FEDERALIZADO DE PROVISIONES SALARIALES Y ECONÓMICAS Y OTROS SUBSIDIOS  
Enero-julio de 2011  
(Millones de pesos)

Entidad	Total	FIES <sup>1_</sup>	FEIEF <sup>2_</sup>	Otros <sup>3_</sup>
<b>Total</b>	<b>28,457.1</b>	<b>0.0</b>	<b>9,602.7</b>	<b>18,854.4</b>
Aguascalientes	145.7	0.0	0.0	145.7
Baja California	378.0	0.0	0.0	378.0
Baja California Sur	544.3	0.0	0.0	544.3
Campeche	87.5	0.0	0.0	87.5
Coahuila	328.4	0.0	0.0	328.4
Colima	187.8	0.0	0.0	187.8
Chiapas	1,136.1	0.0	0.0	1,136.1
Chihuahua	448.4	0.0	0.0	448.4
Distrito Federal	3,070.3	0.0	0.0	3,070.3
Durango	480.0	0.0	0.0	480.0
Guanajuato	1,121.3	0.0	0.0	1,121.3
Guerrero	1,187.9	0.0	0.0	1,187.9
Hidalgo	777.2	0.0	0.0	777.2
Jalisco	638.1	0.0	0.0	638.1
México	1,731.8	0.0	0.0	1,731.8
Michoacán	454.3	0.0	0.0	454.3
Morelos	345.4	0.0	0.0	345.4
Nayarit	207.7	0.0	0.0	207.7
Nuevo León	850.2	0.0	0.0	850.2
Oaxaca	711.6	0.0	0.0	711.6
Puebla	1,145.6	0.0	0.0	1,145.6
Querétaro	523.5	0.0	0.0	523.5
Quintana Roo	129.9	0.0	0.0	129.9
San Luis Potosí	170.3	0.0	0.0	170.3
Sinaloa	198.8	0.0	0.0	198.8
Sonora	685.9	0.0	0.0	685.9
Tabasco	222.1	0.0	0.0	222.1
Tamaulipas	189.5	0.0	0.0	189.5
Tlaxcala	92.2	0.0	0.0	92.2
Veracruz	273.2	0.0	0.0	273.2
Yucatán	124.5	0.0	0.0	124.5
Zacatecas	247.6	0.0	0.0	247.6
No distribuíble	9,622.0	0.0	9,602.7	19.3

Nota: Las sumas parciales y las variaciones pueden no coincidir debido al redondeo.

1\_/ Fideicomiso para la Infraestructura en los Estados.

2\_/ Fondo de Estabilización de los Ingresos de las Entidades Federativas.

3\_/ Este componente incluye los subsidios entregados a entidades federativas y municipios a través de diversos ramos de la Administración Pública Centralizada, que se destinan para apoyar el desarrollo regional, conforme a lo establecido en las disposiciones jurídicas aplicables y que se ejercen de acuerdo a lo señalado en el Presupuesto de Egresos de la Federación.

Fuente: Secretaría de Hacienda y Crédito Público.

GASTO FEDERALIZADO DE PROVISIONES SALARIALES Y ECONÓMICAS Y OTROS SUBSIDIOS  
Enero-agosto de 2011  
(Millones de pesos)

Entidad	Total	FIES <sup>1_</sup>	FEIEF <sup>2_</sup>	Otros <sup>3_</sup>
<b>Total</b>	<b>40,795.8</b>	<b>0.0</b>	<b>17,313.7</b>	<b>23,482.1</b>
Aguascalientes	187.9	0.0	0.0	187.9
Baja California	510.2	0.0	0.0	510.2
Baja California Sur	565.8	0.0	0.0	565.8
Campeche	125.0	0.0	0.0	125.0
Coahuila	464.4	0.0	0.0	464.4
Colima	232.5	0.0	0.0	232.5
Chiapas	1,211.0	0.0	0.0	1,211.0
Chihuahua	533.1	0.0	0.0	533.1
Distrito Federal	3,349.2	0.0	0.0	3,349.2
Durango	582.3	0.0	0.0	582.3
Guanajuato	1,214.4	0.0	0.0	1,214.4
Guerrero	1,460.8	0.0	0.0	1,460.8
Hidalgo	980.9	0.0	0.0	980.9
Jalisco	963.8	0.0	0.0	963.8
México	2,514.2	0.0	0.0	2,514.2
Michoacán	743.0	0.0	0.0	743.0
Morelos	401.3	0.0	0.0	401.3
Nayarit	268.6	0.0	0.0	268.6
Nuevo León	1,046.9	0.0	0.0	1,046.9
Oaxaca	769.5	0.0	0.0	769.5
Puebla	1,493.3	0.0	0.0	1,493.3
Querétaro	606.7	0.0	0.0	606.7
Quintana Roo	192.3	0.0	0.0	192.3
San Luis Potosí	242.5	0.0	0.0	242.5
Sinaloa	275.5	0.0	0.0	275.5
Sonora	1,007.0	0.0	0.0	1,007.0
Tabasco	283.6	0.0	0.0	283.6
Tamaulipas	275.2	0.0	0.0	275.2
Tlaxcala	119.3	0.0	0.0	119.3
Veracruz	368.4	0.0	0.0	368.4
Yucatán	149.7	0.0	0.0	149.7
Zacatecas	324.4	0.0	0.0	324.4
No distribuíble	17,333.0	0.0	17,313.7	19.3

Nota: Las sumas parciales y las variaciones pueden no coincidir debido al redondeo.

1\_/ Fideicomiso para la Infraestructura en los Estados.

2\_/ Fondo de Estabilización de los Ingresos de las Entidades Federativas.

3\_/ Este componente incluye los subsidios entregados a entidades federativas y municipios a través de diversos ramos de la Administración Pública Centralizada, que se destinan para apoyar el desarrollo regional, conforme a lo establecido en las disposiciones jurídicas aplicables y que se ejercen de acuerdo a lo señalado en el Presupuesto de Egresos de la Federación.

Fuente: Secretaría de Hacienda y Crédito Público.

GASTO FEDERALIZADO DE PROVISIONES SALARIALES Y ECONÓMICAS Y OTROS SUBSIDIOS  
Enero-septiembre de 2011  
(Millones de pesos)

Entidad	Total	FIES <sup>1_</sup>	FEIEF <sup>2_</sup>	Otros <sup>3_</sup>
<b>Total</b>	<b>43,840.2</b>	<b>0.0</b>	<b>17,313.7</b>	<b>26,526.5</b>
Aguascalientes	241.3	0.0	0.0	241.3
Baja California	709.3	0.0	0.0	709.3
Baja California Sur	575.8	0.0	0.0	575.8
Campeche	203.6	0.0	0.0	203.6
Coahuila	506.4	0.0	0.0	506.4
Colima	300.4	0.0	0.0	300.4
Chiapas	1,275.0	0.0	0.0	1,275.0
Chihuahua	591.3	0.0	0.0	591.3
Distrito Federal	3,419.7	0.0	0.0	3,419.7
Durango	596.1	0.0	0.0	596.1
Guanajuato	1,453.3	0.0	0.0	1,453.3
Guerrero	1,797.0	0.0	0.0	1,797.0
Hidalgo	1,025.5	0.0	0.0	1,025.5
Jalisco	1,177.5	0.0	0.0	1,177.5
México	2,752.2	0.0	0.0	2,752.2
Michoacán	792.3	0.0	0.0	792.3
Morelos	423.2	0.0	0.0	423.2
Nayarit	334.9	0.0	0.0	334.9
Nuevo León	1,122.2	0.0	0.0	1,122.2
Oaxaca	853.6	0.0	0.0	853.6
Puebla	1,717.1	0.0	0.0	1,717.1
Querétaro	633.6	0.0	0.0	633.6
Quintana Roo	233.6	0.0	0.0	233.6
San Luis Potosí	267.8	0.0	0.0	267.8
Sinaloa	294.3	0.0	0.0	294.3
Sonora	1,067.9	0.0	0.0	1,067.9
Tabasco	328.0	0.0	0.0	328.0
Tamaulipas	322.8	0.0	0.0	322.8
Tlaxcala	230.0	0.0	0.0	230.0
Veracruz	451.5	0.0	0.0	451.5
Yucatán	230.9	0.0	0.0	230.9
Zacatecas	437.2	0.0	0.0	437.2
No distribuíble	17,474.8	0.0	17,313.7	161.1

Nota: Las sumas parciales y las variaciones pueden no coincidir debido al redondeo.

1\_/ Fideicomiso para la Infraestructura en los Estados.

2\_/ Fondo de Estabilización de los Ingresos de las Entidades Federativas.

3\_/ Este componente incluye los subsidios entregados a entidades federativas y municipios a través de diversos ramos de la Administración Pública Centralizada, que se destinan para apoyar el desarrollo regional, conforme a lo establecido en las disposiciones jurídicas aplicables y que se ejercen de acuerdo a lo señalado en el Presupuesto de Egresos de la Federación.

Fuente: Secretaría de Hacienda y Crédito Público.

GASTO FEDERALIZADO DE PROVISIONES SALARIALES Y ECONÓMICAS Y OTROS SUBSIDIOS  
Enero-julio<sup>p\_/</sup>  
(Crecimiento en términos reales)

Entidad	Total	FIES <sup>1_/</sup>	FEIEF <sup>2_/</sup>	Otros <sup>3_/</sup>
<b>Total</b>	<b>29.3</b>	<b>n.s.</b>	<b>36.2</b>	<b>25.8</b>
Aguascalientes	53.8	n.s.	n.s.	53.8
Baja California	6.6	n.s.	n.s.	6.6
Baja California Sur	-9.2	n.s.	n.s.	-9.2
Campeche	331.0	n.s.	n.s.	331.0
Coahuila	-49.8	n.s.	n.s.	-49.8
Colima	26.4	n.s.	n.s.	26.4
Chiapas	26.3	n.s.	n.s.	26.3
Chihuahua	-4.3	n.s.	n.s.	-4.3
Distrito Federal	6.0	n.s.	n.s.	6.0
Durango	-3.3	n.s.	n.s.	-3.3
Guanajuato	-33.0	n.s.	n.s.	-33.0
Guerrero	28.7	n.s.	n.s.	28.7
Hidalgo	-16.8	n.s.	n.s.	-16.8
Jalisco	116.5	n.s.	n.s.	116.5
México	99.1	n.s.	n.s.	99.1
Michoacán	-12.0	n.s.	n.s.	-12.0
Morelos	-11.3	n.s.	n.s.	-11.3
Nayarit	10.2	n.s.	n.s.	10.2
Nuevo León	-4.5	n.s.	n.s.	-4.5
Oaxaca	-40.0	n.s.	n.s.	-40.0
Puebla	12.7	n.s.	n.s.	12.7
Querétaro	-50.3	n.s.	n.s.	-50.3
Quintana Roo	189.0	n.s.	n.s.	189.0
San Luis Potosí	229.2	n.s.	n.s.	229.2
Sinaloa	116.5	n.s.	n.s.	116.5
Sonora	45.9	n.s.	n.s.	45.9
Tabasco	36.4	n.s.	n.s.	36.4
Tamaulipas	83.1	n.s.	n.s.	83.1
Tlaxcala	390.3	n.s.	n.s.	390.3
Veracruz	63.1	n.s.	n.s.	63.1
Yucatán	193.5	n.s.	n.s.	193.5
Zacatecas	93.2	n.s.	n.s.	93.2
No distribuible	35.9	n.s.	36.2	-88.2

Nota: Las sumas parciales y las variaciones pueden no coincidir debido al redondeo.

p\_/ Cifras preliminares.

n.s.: no significativo.

1\_/ Fideicomiso para la Infraestructura en los Estados.

2\_/ Fondo de Estabilización de los Ingresos de las Entidades Federativas.

3\_/ Este componente incluye los subsidios entregados a entidades federativas y municipios a través de diversos ramos de la Administración Pública Centralizada, que se destinan para apoyar el desarrollo regional, conforme a lo establecido en las disposiciones jurídicas aplicables y que se ejercen de acuerdo a lo señalado en el Presupuesto de Egresos de la Federación.

Fuente: Secretaría de Hacienda y Crédito Público.



GASTO FEDERALIZADO DE PROVISIONES SALARIALES Y ECONÓMICAS Y OTROS SUBSIDIOS  
Enero-agosto<sup>p\_/</sup>  
(Crecimiento en términos reales)

Entidad	Total	FIES <sup>1_/</sup>	FEIEF <sup>2_/</sup>	Otros <sup>3_/</sup>
<b>Total</b>	<b>17.4</b>	<b>n.s.</b>	<b>-7.9</b>	<b>36.0</b>
Aguascalientes	96.9	n.s.	n.s.	96.9
Baja California	1.9	n.s.	n.s.	1.9
Baja California Sur	-9.2	n.s.	n.s.	-9.2
Campeche	218.6	n.s.	n.s.	218.6
Coahuila	-36.3	n.s.	n.s.	-36.3
Colima	19.9	n.s.	n.s.	19.9
Chiapas	60.7	n.s.	n.s.	60.7
Chihuahua	-3.3	n.s.	n.s.	-3.3
Distrito Federal	19.0	n.s.	n.s.	19.0
Durango	-10.8	n.s.	n.s.	-10.8
Guanajuato	-21.9	n.s.	n.s.	-21.9
Guerrero	47.2	n.s.	n.s.	47.2
Hidalgo	43.9	n.s.	n.s.	43.9
Jalisco	65.0	n.s.	n.s.	65.0
México	51.7	n.s.	n.s.	51.7
Michoacán	15.5	n.s.	n.s.	15.5
Morelos	-16.4	n.s.	n.s.	-16.4
Nayarit	97.6	n.s.	n.s.	97.6
Nuevo León	50.8	n.s.	n.s.	50.8
Oaxaca	113.0	n.s.	n.s.	113.0
Puebla	12.4	n.s.	n.s.	12.4
Querétaro	-40.6	n.s.	n.s.	-40.6
Quintana Roo	118.9	n.s.	n.s.	118.9
San Luis Potosí	142.4	n.s.	n.s.	142.4
Sinaloa	73.1	n.s.	n.s.	73.1
Sonora	25.5	n.s.	n.s.	25.5
Tabasco	27.1	n.s.	n.s.	27.1
Tamaulipas	49.6	n.s.	n.s.	49.6
Tlaxcala	452.7	n.s.	n.s.	452.7
Veracruz	40.2	n.s.	n.s.	40.2
Yucatán	180.5	n.s.	n.s.	180.5
Zacatecas	79.7	n.s.	n.s.	79.7
No distribuible	-7.9	n.s.	-7.9	-71.2

Nota: Las sumas parciales y las variaciones pueden no coincidir debido al redondeo.

p\_/ Cifras preliminares.

n.s.: no significativo.

1\_/ Fideicomiso para la Infraestructura en los Estados.

2\_/ Fondo de Estabilización de los Ingresos de las Entidades Federativas.

3\_/ Este componente incluye los subsidios entregados a entidades federativas y municipios a través de diversos ramos de la Administración Pública Centralizada, que se destinan para apoyar el desarrollo regional, conforme a lo establecido en las disposiciones jurídicas aplicables y que se ejercen de acuerdo a lo señalado en el Presupuesto de Egresos de la Federación.

Fuente: Secretaría de Hacienda y Crédito Público.

GASTO FEDERALIZADO DE PROVISIONES SALARIALES Y ECONÓMICAS Y OTROS SUBSIDIOS  
Enero-septiembre<sup>p\_/</sup>  
(Crecimiento en términos reales)

Entidad	Total	FIES <sup>1_/</sup>	FEIEF <sup>2_/</sup>	Otros <sup>3_/</sup>
<b>Total</b>	<b>17.4</b>	<b>n.s.</b>	<b>-7.9</b>	<b>34.0</b>
Aguascalientes	72.0	n.s.	n.s.	72.0
Baja California	-3.2	n.s.	n.s.	-3.2
Baja California Sur	34.6	n.s.	n.s.	34.6
Campeche	103.7	n.s.	n.s.	103.7
Coahuila	3.5	n.s.	n.s.	3.5
Colima	9.1	n.s.	n.s.	9.1
Chiapas	58.2	n.s.	n.s.	58.2
Chihuahua	-4.0	n.s.	n.s.	-4.0
Distrito Federal	21.5	n.s.	n.s.	21.5
Durango	-3.2	n.s.	n.s.	-3.2
Guanajuato	-14.2	n.s.	n.s.	-14.2
Guerrero	24.0	n.s.	n.s.	24.0
Hidalgo	41.4	n.s.	n.s.	41.4
Jalisco	43.1	n.s.	n.s.	43.1
México	44.7	n.s.	n.s.	44.7
Michoacán	13.0	n.s.	n.s.	13.0
Morelos	-4.5	n.s.	n.s.	-4.5
Nayarit	65.9	n.s.	n.s.	65.9
Nuevo León	53.2	n.s.	n.s.	53.2
Oaxaca	99.2	n.s.	n.s.	99.2
Puebla	11.0	n.s.	n.s.	11.0
Querétaro	-28.4	n.s.	n.s.	-28.4
Quintana Roo	107.2	n.s.	n.s.	107.2
San Luis Potosí	134.6	n.s.	n.s.	134.6
Sinaloa	148.0	n.s.	n.s.	148.0
Sonora	27.0	n.s.	n.s.	27.0
Tabasco	31.6	n.s.	n.s.	31.6
Tamaulipas	59.3	n.s.	n.s.	59.3
Tlaxcala	235.7	n.s.	n.s.	235.7
Veracruz	77.6	n.s.	n.s.	77.6
Yucatán	94.8	n.s.	n.s.	94.8
Zacatecas	55.1	n.s.	n.s.	55.1
No distribuible	-8.7	n.s.	-7.9	-94.1

Nota: Las sumas parciales y las variaciones pueden no coincidir debido al redondeo.

p\_/ Cifras preliminares.

n.s.: no significativo.

1\_/ Fideicomiso para la Infraestructura en los Estados.

2\_/ Fondo de Estabilización de los Ingresos de las Entidades Federativas.

3\_/ Este componente incluye los subsidios entregados a entidades federativas y municipios a través de diversos ramos de la Administración Pública Centralizada, que se destinan para apoyar el desarrollo regional, conforme a lo establecido en las disposiciones jurídicas aplicables y que se ejercen de acuerdo a lo señalado en el Presupuesto de Egresos de la Federación.

Fuente: Secretaría de Hacienda y Crédito Público.

CONVENIOS DE DESCENTRALIZACIÓN  
Enero-julio de 2012<sup>p\_/\_</sup>  
(Millones de pesos)

Entidad	Total <sup>1_/_</sup>	Secretaría de Educación Pública	Secretaría de Agricultura, Ganadería, Desarrollo Rural, Pesca y Alimentación	Secretaría del Medio Ambiente y Recursos Naturales - CNA
<b>Total</b>	<b>63,618.0</b>	<b>51,092.8</b>	<b>4,294.0</b>	<b>8,231.1</b>
Aguascalientes	1,283.6	1,031.3	10.4	241.9
Baja California	1,758.1	1,472.1	45.8	240.1
Baja California Sur	904.5	771.0	0.1	133.5
Campeche	924.7	816.4	17.8	90.5
Coahuila	1,615.6	1,357.9	138.0	119.7
Colima	1,057.4	934.5	10.8	112.1
Chiapas	2,064.8	1,778.9	89.8	196.1
Chihuahua	2,047.9	1,731.8	126.2	189.9
Distrito Federal	1,639.0	279.5	92.5	1,267.0
Durango	1,970.3	1,525.9	111.1	333.3
Guanajuato	1,593.2	1,391.9	0.6	200.7
Guerrero	2,542.5	1,981.0	214.5	347.1
Hidalgo	2,031.0	1,681.2	110.2	239.6
Jalisco	3,611.0	3,470.2	10.5	130.3
México	3,439.1	2,772.4	55.0	611.7
Michoacán	2,114.6	1,949.2	53.6	111.8
Morelos	1,163.1	923.1	27.9	212.1
Nayarit	1,236.3	1,119.7	13.9	102.7
Nuevo León	3,489.6	3,167.0	0.6	321.9
Oaxaca	1,569.0	1,367.4	110.9	90.7
Puebla	3,235.0	2,989.2	148.0	97.8
Querétaro	1,175.5	1,064.0	0.3	111.3
Quintana Roo	872.5	718.8	0.2	153.4
San Luis Potosí	1,694.2	1,501.4	87.2	105.6
Sinaloa	2,991.4	2,608.6	0.9	382.0
Sonora	2,448.4	1,910.3	33.6	504.6
Tabasco	1,797.5	1,499.7	0.2	297.6
Tamaulipas	1,919.8	1,521.2	1.4	397.2
Tlaxcala	837.0	774.4	11.2	51.4
Veracruz	2,607.5	2,148.3	2.0	457.1
Yucatán	1,513.6	1,380.7	0.2	132.6
Zacatecas	1,829.4	1,453.9	127.5	248.1
No distribuable	2,641.0	0.0	2,641.0	0.0

Nota: Las sumas parciales y las variaciones pueden no coincidir debido al redondeo.

p\_/\_/ Cifras preliminares.

1\_/\_/ Corresponde a acciones de colaboración y coordinación entre estas instancias y los gobiernos de las entidades federativas.

Fuente: Secretaría de Hacienda y Crédito Público.

CONVENIOS DE DESCENTRALIZACIÓN  
Enero-agosto de 2012<sup>p\_/\_</sup>  
(Millones de pesos)

Entidad	Total <sup>1_/_</sup>	Secretaría de Educación Pública	Secretaría de Agricultura, Ganadería, Desarrollo Rural, Pesca y Alimentación	Secretaría del Medio Ambiente y Recursos Naturales - CNA
<b>Total</b>	<b>74,545.7</b>	<b>58,339.4</b>	<b>5,569.4</b>	<b>10,637.0</b>
Aguascalientes	1,469.4	1,143.3	10.5	315.7
Baja California	2,060.0	1,742.5	53.5	264.1
Baja California Sur	1,017.3	842.8	1.3	173.2
Campeche	1,046.7	921.9	20.8	104.0
Coahuila	1,854.5	1,524.4	136.3	193.8
Colima	1,204.9	1,007.3	43.3	154.3
Chiapas	2,543.1	2,082.2	202.7	258.1
Chihuahua	2,310.9	1,906.9	136.5	267.5
Distrito Federal	2,015.1	367.0	126.8	1,521.3
Durango	2,231.0	1,661.1	121.7	448.2
Guanajuato	1,921.9	1,681.5	1.1	239.3
Guerrero	3,024.2	2,388.7	220.7	414.8
Hidalgo	2,340.5	1,934.8	122.8	282.9
Jalisco	4,200.7	4,031.0	25.0	144.7
México	4,067.2	3,031.5	56.6	979.1
Michoacán	2,481.2	2,252.4	61.5	167.3
Morelos	1,346.0	1,056.7	34.3	255.0
Nayarit	1,398.9	1,239.3	21.6	138.1
Nuevo León	4,053.7	3,665.2	2.2	386.3
Oaxaca	1,808.3	1,584.3	119.3	104.7
Puebla	3,877.9	3,462.3	155.4	260.2
Querétaro	1,348.9	1,204.7	0.6	143.6
Quintana Roo	966.5	798.2	1.8	166.6
San Luis Potosí	2,063.9	1,805.2	94.5	164.2
Sinaloa	3,521.7	3,026.8	5.3	489.6
Sonora	2,717.5	2,044.0	44.9	628.6
Tabasco	2,030.9	1,692.5	5.9	332.6
Tamaulipas	2,407.3	1,854.9	26.2	526.2
Tlaxcala	948.7	872.9	16.4	59.3
Veracruz	2,987.7	2,362.2	83.3	542.2
Yucatán	1,714.5	1,510.0	8.9	195.5
Zacatecas	2,121.7	1,641.0	164.6	316.2
No distribuable	3,443.2	0.0	3,443.2	0.0

Nota: Las sumas parciales y las variaciones pueden no coincidir debido al redondeo.

p\_/\_/ Cifras preliminares.

1\_/\_/ Corresponde a acciones de colaboración y coordinación entre estas instancias y los gobiernos de las entidades federativas.

Fuente: Secretaría de Hacienda y Crédito Público.

CONVENIOS DE DESCENTRALIZACIÓN  
Enero-septiembre de 2012<sup>p\_/\_</sup>  
(Millones de pesos)

Entidad	Total <sup>1_/_</sup>	Secretaría de Educación Pública	Secretaría de Agricultura, Ganadería, Desarrollo Rural, Pesca y Alimentación	Secretaría del Medio Ambiente y Recursos Naturales - CNA
<b>Total</b>	<b>83,879.6</b>	<b>64,464.3</b>	<b>6,089.2</b>	<b>13,326.0</b>
Aguascalientes	1,607.6	1,246.8	12.5	348.3
Baja California	2,290.0	1,960.3	53.5	276.3
Baja California Sur	1,112.8	889.3	1.3	222.2
Campeche	1,147.8	1,010.4	20.8	116.6
Coahuila	2,117.8	1,757.5	136.5	223.8
Colima	1,330.0	1,091.3	43.5	195.2
Chiapas	2,847.1	2,331.9	222.0	293.2
Chihuahua	2,578.9	2,132.1	136.6	310.1
Distrito Federal	2,154.5	488.8	142.9	1,522.9
Durango	2,441.7	1,799.7	122.2	519.7
Guanajuato	2,194.3	1,893.5	1.2	299.5
Guerrero	3,562.7	2,611.6	220.9	730.2
Hidalgo	2,603.5	2,120.1	123.0	360.4
Jalisco	4,521.4	4,184.8	33.4	303.2
México	4,609.5	3,337.5	56.6	1,215.4
Michoacán	2,999.4	2,706.1	61.5	231.8
Morelos	1,495.9	1,153.4	34.3	308.1
Nayarit	1,582.6	1,382.4	21.7	178.5
Nuevo León	4,260.2	3,791.5	2.3	466.4
Oaxaca	2,231.2	1,776.1	222.7	232.3
Puebla	4,114.8	3,595.7	155.7	363.4
Querétaro	1,528.0	1,352.2	3.5	172.3
Quintana Roo	1,081.2	888.0	1.8	191.4
San Luis Potosí	2,324.5	2,047.2	94.5	182.8
Sinaloa	4,028.1	3,406.9	5.7	615.6
Sonora	3,523.6	2,275.0	60.7	1,187.9
Tabasco	2,280.4	1,935.5	5.9	339.0
Tamaulipas	2,673.1	2,030.2	26.4	616.5
Tlaxcala	1,047.2	963.8	16.6	66.9
Veracruz	3,509.7	2,744.2	138.7	626.8
Yucatán	1,930.5	1,686.6	9.0	234.8
Zacatecas	2,415.2	1,873.5	167.3	374.4
No distribuable	3,734.0	0.0	3,734.0	0.0

Nota: Las sumas parciales y las variaciones pueden no coincidir debido al redondeo.

p\_/\_/ Cifras preliminares.

1\_/\_/ Corresponde a acciones de colaboración y coordinación entre estas instancias y los gobiernos de las entidades federativas.

Fuente: Secretaría de Hacienda y Crédito Público.

CONVENIOS DE DESCENTRALIZACIÓN  
Enero-julio de 2011  
(Millones de pesos)

Entidad	Total <sup>1/_</sup>	Secretaría de Educación Pública	Secretaría de Agricultura, Ganadería, Desarrollo Rural, Pesca y Alimentación	Secretaría del Medio Ambiente y Recursos Naturales - CNA
<b>Total</b>	<b>48,552.7</b>	<b>41,355.2</b>	<b>5,302.6</b>	<b>1,895.0</b>
Aguascalientes	1,057.8	997.0	58.8	2.0
Baja California	1,630.5	1,543.6	76.0	11.0
Baja California Sur	612.9	578.4	23.0	11.5
Campeche	862.8	819.4	35.6	7.8
Coahuila	1,021.1	861.8	154.9	4.5
Colima	1,006.0	983.6	15.6	6.9
Chiapas	1,654.8	1,335.4	307.7	11.8
Chihuahua	1,487.4	1,402.6	84.7	0.0
Distrito Federal	962.9	113.1	13.2	836.7
Durango	1,512.2	1,409.8	93.1	9.3
Guanajuato	1,065.1	925.0	121.6	18.5
Guerrero	1,481.6	1,295.9	171.9	13.8
Hidalgo	1,245.5	1,119.3	97.7	28.6
Jalisco	2,778.9	2,624.1	130.7	24.2
México	2,389.5	1,895.9	134.8	358.7
Michoacán	1,697.0	1,510.4	165.3	21.4
Morelos	880.7	756.1	110.5	14.1
Nayarit	1,031.3	1,020.4	7.7	3.2
Nuevo León	2,329.6	2,267.1	55.8	6.7
Oaxaca	1,319.5	1,092.7	223.2	3.6
Puebla	2,380.2	2,235.6	114.8	29.8
Querétaro	992.8	952.6	34.7	5.5
Quintana Roo	524.8	498.9	19.1	6.8
San Luis Potosí	1,627.1	1,536.0	90.2	0.9
Sinaloa	2,480.2	2,242.9	236.6	0.7
Sonora	1,853.8	1,308.0	122.7	423.1
Tabasco	1,354.5	1,310.8	42.8	1.0
Tamaulipas	1,664.6	1,495.0	164.0	5.7
Tlaxcala	572.1	516.6	50.8	4.7
Veracruz	2,401.9	2,241.5	154.4	6.0
Yucatán	1,328.4	1,247.0	67.1	14.3
Zacatecas	1,309.3	1,219.1	87.8	2.4
No distribuable	2,035.8	0.0	2,035.8	0.0

Nota: Las sumas parciales y las variaciones pueden no coincidir debido al redondeo.

1/\_/ Corresponde a acciones de colaboración y coordinación entre estas instancias y los gobiernos de las entidades federativas.

Fuente: Secretaría de Hacienda y Crédito Público.

CONVENIOS DE DESCENTRALIZACIÓN  
Enero-agosto de 2011  
(Millones de pesos)

Entidad	Total <sup>1_/</sup>	Secretaría de Educación Pública	Secretaría de Agricultura, Ganadería, Desarrollo Rural, Pesca y Alimentación	Secretaría del Medio Ambiente y Recursos Naturales - CNA
<b>Total</b>	<b>60,320.6</b>	<b>51,167.9</b>	<b>6,075.0</b>	<b>3,077.7</b>
Aguascalientes	1,296.4	1,139.0	59.0	98.4
Baja California	2,031.8	1,831.3	76.5	123.9
Baja California Sur	842.5	777.0	23.1	42.4
Campeche	985.8	922.0	46.0	17.9
Coahuila	1,196.5	1,010.3	157.5	28.7
Colima	1,162.6	1,103.4	15.6	43.6
Chiapas	2,054.9	1,640.4	381.8	32.7
Chihuahua	1,714.6	1,614.0	100.3	0.2
Distrito Federal	1,084.9	228.4	16.2	840.3
Durango	1,730.9	1,576.6	108.3	46.1
Guanajuato	1,327.0	1,113.0	121.7	92.2
Guerrero	2,035.4	1,826.9	172.7	35.8
Hidalgo	1,485.7	1,315.0	105.2	65.6
Jalisco	3,408.2	3,211.3	132.3	64.6
México	3,674.1	3,107.5	150.9	415.7
Michoacán	2,267.0	2,003.7	181.3	82.0
Morelos	1,018.8	843.4	118.8	56.5
Nayarit	1,332.7	1,282.0	11.3	39.4
Nuevo León	2,775.0	2,690.9	56.6	27.5
Oaxaca	1,488.9	1,256.5	224.6	7.7
Puebla	2,831.1	2,651.9	115.6	63.7
Querétaro	1,258.9	1,175.1	35.1	48.7
Quintana Roo	720.8	674.9	19.3	26.5
San Luis Potosí	1,836.7	1,740.7	90.6	5.5
Sinaloa	3,296.3	2,946.1	238.0	112.3
Sonora	2,319.2	1,622.5	124.0	572.7
Tabasco	1,595.6	1,543.3	43.2	9.1
Tamaulipas	2,147.5	1,969.8	164.5	13.2
Tlaxcala	689.5	626.9	54.8	7.9
Veracruz	2,861.8	2,684.6	163.4	13.9
Yucatán	1,743.3	1,637.8	67.8	37.6
Zacatecas	1,503.2	1,401.8	95.8	5.6
No distribuable	2,603.0	0.0	2,603.0	0.0

Nota: Las sumas parciales y las variaciones pueden no coincidir debido al redondeo.

1\_/ Corresponde a acciones de colaboración y coordinación entre estas instancias y los gobiernos de las entidades federativas.

Fuente: Secretaría de Hacienda y Crédito Público.

CONVENIOS DE DESCENTRALIZACIÓN  
Enero-septiembre de 2011  
(Millones de pesos)

Entidad	Total <sup>1_/</sup>	Secretaría de Educación Pública	Secretaría de Agricultura, Ganadería, Desarrollo Rural, Pesca y Alimentación	Secretaría del Medio Ambiente y Recursos Naturales - CNA
<b>Total</b>	<b>69,733.1</b>	<b>59,215.4</b>	<b>6,968.7</b>	<b>3,549.0</b>
Aguascalientes	1,428.8	1,270.1	59.1	99.7
Baja California	2,245.4	2,034.1	76.5	134.8
Baja California Sur	893.2	825.7	23.4	44.2
Campeche	1,129.6	1,064.2	46.1	19.4
Coahuila	1,423.5	1,233.4	157.5	32.5
Colima	1,270.9	1,210.5	15.8	44.5
Chiapas	2,489.5	1,981.8	456.5	51.2
Chihuahua	2,077.6	1,946.0	100.5	31.1
Distrito Federal	1,436.7	523.0	16.9	896.9
Durango	1,872.6	1,714.8	108.6	49.2
Guanajuato	1,606.3	1,388.6	123.1	94.7
Guerrero	2,309.1	2,051.9	172.9	84.3
Hidalgo	1,681.2	1,504.8	105.4	70.9
Jalisco	3,972.9	3,739.2	132.6	101.2
México	4,204.1	3,544.8	151.8	507.5
Michoacán	2,662.2	2,395.3	182.8	84.1
Morelos	1,191.6	1,008.5	118.9	64.2
Nayarit	1,548.7	1,495.4	11.5	41.9
Nuevo León	3,169.5	3,072.8	56.6	40.1
Oaxaca	1,656.4	1,423.3	224.8	8.3
Puebla	3,228.1	3,028.6	115.9	83.6
Querétaro	1,479.9	1,393.8	35.1	50.9
Quintana Roo	829.6	773.1	19.4	37.1
San Luis Potosí	2,202.9	2,096.8	90.7	15.4
Sinaloa	3,704.7	3,345.9	238.1	120.8
Sonora	2,635.3	1,922.5	124.2	588.5
Tabasco	1,841.8	1,765.1	43.2	33.4
Tamaulipas	2,397.4	2,189.1	164.7	43.7
Tlaxcala	788.7	725.2	54.8	8.7
Veracruz	3,250.9	3,072.2	163.6	15.2
Yucatán	1,974.3	1,861.8	67.9	44.7
Zacatecas	1,715.7	1,613.4	96.0	6.4
No distribuable	3,413.8	0.0	3,413.8	0.0

Nota: Las sumas parciales y las variaciones pueden no coincidir debido al redondeo.

1\_/ Corresponde a acciones de colaboración y coordinación entre estas instancias y los gobiernos de las entidades federativas.

Fuente: Secretaría de Hacienda y Crédito Público.



CONVENIOS DE DESCENTRALIZACIÓN  
Enero-julio<sup>p\_/\_</sup>  
(Crecimiento en términos reales)

Entidad	Total <sup>1_/_</sup>	Secretaría de Educación Pública	Secretaría de Agricultura, Ganadería, Desarrollo Rural, Pesca y Alimentación	Secretaría del Medio Ambiente y Recursos Naturales - CNA
<b>Total</b>	<b>26.0</b>	<b>18.9</b>	<b>-22.1</b>	<b>317.9</b>
Aguascalientes	16.7	-0.5	-83.0	-0-
Baja California	3.7	-8.3	-42.0	-0-
Baja California Sur	42.0	28.2	-99.7	-0-
Campeche	3.1	-4.1	-52.0	-0-
Coahuila	52.2	51.6	-14.3	-0-
Colima	1.1	-8.6	-33.6	-0-
Chiapas	20.0	28.2	-71.9	-0-
Chihuahua	32.5	18.8	43.2	n.s.
Distrito Federal	63.7	137.8	-0-	45.7
Durango	25.3	4.1	14.8	-0-
Guanajuato	43.9	44.7	-99.5	-0-
Guerrero	65.1	47.1	20.0	-0-
Hidalgo	56.9	44.5	8.6	-0-
Jalisco	25.0	27.2	-92.3	418.1
México	38.5	40.7	-60.8	64.0
Michoacán	19.9	24.2	-68.8	403.1
Morelos	27.1	17.5	-75.7	-0-
Nayarit	15.3	5.6	73.4	-0-
Nuevo León	44.1	34.4	-99.0	-0-
Oaxaca	14.4	20.4	-52.2	-0-
Puebla	30.7	28.6	24.0	215.9
Querétaro	13.9	7.4	-99.2	-0-
Quintana Roo	59.9	38.6	-98.8	-0-
San Luis Potosí	0.2	-6.0	-7.0	-0-
Sinaloa	16.0	11.9	-99.6	-0-
Sonora	27.1	40.5	-73.7	14.7
Tabasco	27.7	10.1	-99.6	-0-
Tamaulipas	10.9	-2.1	-99.2	-0-
Tlaxcala	40.7	44.2	-78.8	-0-
Veracruz	4.4	-7.8	-98.7	-0-
Yucatán	9.6	6.5	-99.7	-0-
Zacatecas	34.4	14.7	39.7	-0-
No distribuable	24.8	n.s.	24.8	n.s.

Nota: Las sumas parciales y las variaciones pueden no coincidir debido al redondeo.

p\_/\_ Cifras preliminares.

n.s.: no significativo; -0-: mayor de 500 por ciento.

1\_/\_ Corresponde a acciones de colaboración y coordinación entre estas instancias y los gobiernos de las entidades federativas.

Fuente: Secretaría de Hacienda y Crédito Público.

CONVENIOS DE DESCENTRALIZACIÓN  
Enero-agosto<sup>p\_/</sup>  
(Crecimiento en términos reales)

Entidad	Total <sup>1_/</sup>	Secretaría de Educación Pública	Secretaría de Agricultura, Ganadería, Desarrollo Rural, Pesca y Alimentación	Secretaría del Medio Ambiente y Recursos Naturales - CNA
<b>Total</b>	<b>18.8</b>	<b>9.6</b>	<b>-11.9</b>	<b>232.2</b>
Aguascalientes	9.0	-3.5	-83.0	208.5
Baja California	-2.5	-8.5	-32.8	104.9
Baja California Sur	16.1	4.3	-94.8	292.4
Campeche	2.1	-3.9	-56.6	458.6
Coahuila	49.0	45.0	-16.8	-0-
Colima	-0.4	-12.2	167.1	240.3
Chiapas	19.0	22.0	-49.0	-0-
Chihuahua	29.6	13.6	30.8	-0-
Distrito Federal	78.5	54.5	-0-	74.0
Durango	23.9	1.3	8.0	-0-
Guanajuato	39.2	45.2	-99.1	149.4
Guerrero	42.8	25.7	22.8	-0-
Hidalgo	51.4	41.4	12.2	314.6
Jalisco	18.5	20.7	-81.8	115.4
México	6.4	-6.2	-63.9	126.4
Michoacán	5.2	8.1	-67.4	96.0
Morelos	27.0	20.4	-72.3	333.7
Nayarit	0.9	-7.1	83.6	236.6
Nuevo León	40.4	30.9	-96.3	-0-
Oaxaca	16.7	21.2	-48.9	-0-
Puebla	31.7	25.5	29.3	292.7
Querétaro	3.0	-1.4	-98.4	183.6
Quintana Roo	28.9	13.7	-91.3	-0-
San Luis Potosí	8.0	-0.3	0.3	-0-
Sinaloa	2.7	-1.2	-97.9	319.3
Sonora	12.6	21.1	-65.2	5.5
Tabasco	22.4	5.4	-87.0	-0-
Tamaulipas	7.8	-9.5	-84.7	-0-
Tlaxcala	32.3	33.9	-71.2	-0-
Veracruz	0.4	-15.4	-51.0	-0-
Yucatán	-5.5	-11.4	-87.3	400.0
Zacatecas	35.7	12.5	65.2	-0-
No distribuable	27.2	n.s.	27.2	n.s.

Nota: Las sumas parciales y las variaciones pueden no coincidir debido al redondeo.

p\_/ Cifras preliminares.

n.s.: no significativo; -0-: mayor de 500 por ciento.

1\_/ Corresponde a acciones de colaboración y coordinación entre estas instancias y los gobiernos de las entidades federativas.

Fuente: Secretaría de Hacienda y Crédito Público.

CONVENIOS DE DESCENTRALIZACIÓN  
Enero-septiembre<sup>p\_/</sup>  
(Crecimiento en términos reales)

Entidad	Total <sup>1_/</sup>	Secretaría de Educación Pública	Secretaría de Agricultura, Ganadería, Desarrollo Rural, Pesca y Alimentación	Secretaría del Medio Ambiente y Recursos Naturales - CNA
<b>Total</b>	<b>15.5</b>	<b>4.6</b>	<b>-16.1</b>	<b>260.7</b>
Aguascalientes	8.1	-5.7	-79.6	235.8
Baja California	-2.0	-7.4	-32.9	96.8
Baja California Sur	19.7	3.5	-94.8	383.2
Campeche	-2.4	-8.8	-56.6	477.7
Coahuila	42.9	36.9	-16.8	-0-
Colima	0.5	-13.4	163.9	320.8
Chiapas	9.9	13.0	-53.3	450.5
Chihuahua	19.2	5.2	30.7	-0-
Distrito Federal	44.0	-10.2	-0-	63.1
Durango	25.2	0.8	8.1	-0-
Guanajuato	31.2	31.0	-99.1	203.9
Guerrero	48.2	22.3	22.7	-0-
Hidalgo	48.7	35.3	12.0	388.0
Jalisco	9.3	7.5	-75.8	187.9
México	5.3	-9.6	-64.2	130.0
Michoacán	8.2	8.5	-67.7	164.7
Morelos	20.6	9.9	-72.3	361.1
Nayarit	-1.9	-11.2	81.6	309.5
Nuevo León	29.1	18.5	-96.1	-0-
Oaxaca	29.4	19.9	-4.9	-0-
Puebla	22.4	14.0	29.1	317.4
Querétaro	-0.8	-6.8	-90.4	224.9
Quintana Roo	25.2	10.3	-91.1	396.1
San Luis Potosí	1.4	-6.2	0.1	-0-
Sinaloa	4.4	-2.2	-97.7	389.6
Sonora	28.4	13.7	-53.0	93.9
Tabasco	18.9	5.3	-86.8	-0-
Tamaulipas	7.1	-10.9	-84.6	-0-
Tlaxcala	27.5	27.6	-71.0	-0-
Veracruz	3.7	-14.2	-18.6	-0-
Yucatán	-6.1	-13.0	-87.3	404.9
Zacatecas	35.2	11.5	67.5	-0-
No distribuable	5.1	n.s.	5.1	n.s.

Nota: Las sumas parciales y las variaciones pueden no coincidir debido al redondeo.

p\_/ Cifras preliminares.

n.s.: no significativo; -0-: mayor de 500 por ciento.

1\_/ Corresponde a acciones de colaboración y coordinación entre estas instancias y los gobiernos de las entidades federativas.

Fuente: Secretaría de Hacienda y Crédito Público.

CONVENIOS DE REASIGNACIÓN  
Enero-julio de 2012<sup>p\_/\_</sup>  
(Millones de pesos)

Entidad	Total <sup>1_/_</sup>	Secretaría de Turismo	Secretaría de Comunicaciones y Transportes
<b>Total</b>	<b>2,858.2</b>	<b>888.2</b>	<b>1,970.0</b>
Aguascalientes	14.1	14.1	0.0
Baja California	58.5	58.5	0.0
Baja California Sur	35.0	35.0	0.0
Campeche	26.4	26.4	0.0
Coahuila	21.0	21.0	0.0
Colima	0.0	0.0	0.0
Chiapas	18.5	18.5	0.0
Chihuahua	17.1	17.1	0.0
Distrito Federal	2,000.0	30.0	1,970.0
Durango	34.4	34.4	0.0
Guanajuato	51.0	51.0	0.0
Guerrero	38.8	38.8	0.0
Hidalgo	38.5	38.5	0.0
Jalisco	48.5	48.5	0.0
México	18.5	18.5	0.0
Michoacán	34.5	34.5	0.0
Morelos	28.5	28.5	0.0
Nayarit	29.2	29.2	0.0
Nuevo León	23.9	23.9	0.0
Oaxaca	45.5	45.5	0.0
Puebla	53.5	53.5	0.0
Querétaro	18.5	18.5	0.0
Quintana Roo	70.3	70.3	0.0
San Luis Potosí	18.5	18.5	0.0
Sinaloa	0.0	0.0	0.0
Sonora	58.5	58.5	0.0
Tabasco	7.0	7.0	0.0
Tamaulipas	0.0	0.0	0.0
Tlaxcala	18.5	18.5	0.0
Veracruz	0.0	0.0	0.0
Yucatán	9.0	9.0	0.0
Zacatecas	22.5	22.5	0.0
No distribuible	0.0	0.0	0.0

Nota: Las sumas parciales y las variaciones pueden no coincidir debido al redondeo.

p\_/\_ Cifras preliminares.

1\_/\_ Se refiere a los recursos transferidos a las Entidades Federativas por las dependencias y entidades públicas mediante Convenios de Reasignación para el cumplimiento de objetivos de programas federales.

Fuente: Secretaría de Hacienda y Crédito Público.

CONVENIOS DE REASIGNACIÓN  
Enero-agosto de 2012<sup>p\_/\_</sup>  
(Millones de pesos)

Entidad	Total <sup>1_/_</sup>	Secretaría de Turismo	Secretaría de Comunicaciones y Transportes
<b>Total</b>	<b>2,916.7</b>	<b>946.7</b>	<b>1,970.0</b>
Aguascalientes	14.1	14.1	0.0
Baja California	58.5	58.5	0.0
Baja California Sur	35.0	35.0	0.0
Campeche	26.4	26.4	0.0
Coahuila	21.0	21.0	0.0
Colima	0.0	0.0	0.0
Chiapas	18.5	18.5	0.0
Chihuahua	17.1	17.1	0.0
Distrito Federal	2,000.0	30.0	1,970.0
Durango	34.4	34.4	0.0
Guanajuato	51.0	51.0	0.0
Guerrero	38.8	38.8	0.0
Hidalgo	38.5	38.5	0.0
Jalisco	48.5	48.5	0.0
México	18.5	18.5	0.0
Michoacán	34.5	34.5	0.0
Morelos	28.5	28.5	0.0
Nayarit	29.2	29.2	0.0
Nuevo León	23.9	23.9	0.0
Oaxaca	45.5	45.5	0.0
Puebla	53.5	53.5	0.0
Querétaro	18.5	18.5	0.0
Quintana Roo	70.3	70.3	0.0
San Luis Potosí	18.5	18.5	0.0
Sinaloa	58.5	58.5	0.0
Sonora	58.5	58.5	0.0
Tabasco	7.0	7.0	0.0
Tamaulipas	0.0	0.0	0.0
Tlaxcala	18.5	18.5	0.0
Veracruz	0.0	0.0	0.0
Yucatán	9.0	9.0	0.0
Zacatecas	22.5	22.5	0.0
No distribuible	0.0	0.0	0.0

Nota: Las sumas parciales y las variaciones pueden no coincidir debido al redondeo.

p\_/\_ Cifras preliminares.

1\_/\_ Se refiere a los recursos transferidos a las Entidades Federativas por las dependencias y entidades públicas mediante Convenios de Reasignación para el cumplimiento de objetivos de programas federales.

Fuente: Secretaría de Hacienda y Crédito Público.

CONVENIOS DE REASIGNACIÓN  
Enero-septiembre de 2012<sup>p\_/</sup>  
(Millones de pesos)

Entidad	Total <sup>1_/</sup>	Secretaría de Turismo	Secretaría de Comunicaciones y Transportes
<b>Total</b>	<b>2,938.2</b>	<b>968.2</b>	<b>1,970.0</b>
Aguascalientes	14.1	14.1	0.0
Baja California	58.5	58.5	0.0
Baja California Sur	35.0	35.0	0.0
Campeche	31.4	31.4	0.0
Coahuila	21.0	21.0	0.0
Colima	0.0	0.0	0.0
Chiapas	18.5	18.5	0.0
Chihuahua	17.1	17.1	0.0
Distrito Federal	2,000.0	30.0	1,970.0
Durango	36.4	36.4	0.0
Guanajuato	58.0	58.0	0.0
Guerrero	38.8	38.8	0.0
Hidalgo	38.5	38.5	0.0
Jalisco	48.5	48.5	0.0
México	18.5	18.5	0.0
Michoacán	34.5	34.5	0.0
Morelos	28.5	28.5	0.0
Nayarit	29.2	29.2	0.0
Nuevo León	23.9	23.9	0.0
Oaxaca	45.5	45.5	0.0
Puebla	53.5	53.5	0.0
Querétaro	18.5	18.5	0.0
Quintana Roo	70.3	70.3	0.0
San Luis Potosí	18.5	18.5	0.0
Sinaloa	58.5	58.5	0.0
Sonora	63.5	63.5	0.0
Tabasco	7.0	7.0	0.0
Tamaulipas	0.0	0.0	0.0
Tlaxcala	18.5	18.5	0.0
Veracruz	0.0	0.0	0.0
Yucatán	9.0	9.0	0.0
Zacatecas	25.0	25.0	0.0
No distribuible	0.0	0.0	0.0

Nota: Las sumas parciales y las variaciones pueden no coincidir debido al redondeo.

p\_/ Cifras preliminares.

1\_/ Se refiere a los recursos transferidos a las Entidades Federativas por las dependencias y entidades públicas mediante Convenios de Reasignación para el cumplimiento de objetivos de programas federales.

Fuente: Secretaría de Hacienda y Crédito Público.

CONVENIOS DE REASIGNACIÓN  
Enero-julio de 2011  
(Millones de pesos)

Entidad	Total <sup>1_/</sup>	Secretaría de Turismo	Secretaría de Comunicaciones y Transportes
<b>Total</b>	<b>3,770.2</b>	<b>1,690.2</b>	<b>2,080.0</b>
Aguascalientes	29.2	29.2	0.0
Baja California	63.9	63.9	0.0
Baja California Sur	0.0	0.0	0.0
Campeche	59.8	59.8	0.0
Coahuila	21.9	21.9	0.0
Colima	68.5	68.5	0.0
Chiapas	71.2	71.2	0.0
Chihuahua	143.8	43.8	100.0
Distrito Federal	1,980.0	0.0	1,980.0
Durango	42.3	42.3	0.0
Guanajuato	60.1	60.1	0.0
Guerrero	72.2	72.2	0.0
Hidalgo	35.0	35.0	0.0
Jalisco	80.0	80.0	0.0
México	70.7	70.7	0.0
Michoacán	43.7	43.7	0.0
Morelos	57.0	57.0	0.0
Nayarit	42.0	42.0	0.0
Nuevo León	63.7	63.7	0.0
Oaxaca	60.0	60.0	0.0
Puebla	45.5	45.5	0.0
Querétaro	45.2	45.2	0.0
Quintana Roo	94.0	94.0	0.0
San Luis Potosí	53.4	53.4	0.0
Sinaloa	61.0	61.0	0.0
Sonora	70.8	70.8	0.0
Tabasco	49.2	49.2	0.0
Tamaulipas	44.5	44.5	0.0
Tlaxcala	38.5	38.5	0.0
Veracruz	68.0	68.0	0.0
Yucatán	80.7	80.7	0.0
Zacatecas	55.0	55.0	0.0
No distribuible	0.0	0.0	0.0

Nota: Las sumas parciales y las variaciones pueden no coincidir debido al redondeo.

1\_/ Se refiere a los recursos transferidos a las Entidades Federativas por las dependencias y entidades públicas mediante Convenios de Reasignación para el cumplimiento de objetivos de programas federales.

Fuente: Secretaría de Hacienda y Crédito Público.

CONVENIOS DE REASIGNACIÓN  
Enero-agosto de 2011  
(Millones de pesos)

Entidad	Total <sup>1/_</sup>	Secretaría de Turismo	Secretaría de Comunicaciones y Transportes
<b>Total</b>	<b>3,796.0</b>	<b>1,705.7</b>	<b>2,090.3</b>
Aguascalientes	29.2	29.2	0.0
Baja California	63.9	63.9	0.0
Baja California Sur	0.0	0.0	0.0
Campeche	59.8	59.8	0.0
Coahuila	21.9	21.9	0.0
Colima	68.5	68.5	0.0
Chiapas	71.2	71.2	0.0
Chihuahua	143.8	43.8	100.0
Distrito Federal	1,990.3	0.0	1,990.3
Durango	42.3	42.3	0.0
Guanajuato	60.1	60.1	0.0
Guerrero	72.2	72.2	0.0
Hidalgo	35.0	35.0	0.0
Jalisco	80.0	80.0	0.0
México	70.7	70.7	0.0
Michoacán	54.2	54.2	0.0
Morelos	57.0	57.0	0.0
Nayarit	42.0	42.0	0.0
Nuevo León	63.7	63.7	0.0
Oaxaca	60.0	60.0	0.0
Puebla	45.5	45.5	0.0
Querétaro	45.2	45.2	0.0
Quintana Roo	94.0	94.0	0.0
San Luis Potosí	53.4	53.4	0.0
Sinaloa	66.0	66.0	0.0
Sonora	70.8	70.8	0.0
Tabasco	49.2	49.2	0.0
Tamaulipas	44.5	44.5	0.0
Tlaxcala	38.5	38.5	0.0
Veracruz	68.0	68.0	0.0
Yucatán	80.7	80.7	0.0
Zacatecas	55.0	55.0	0.0
No distribuible	0.0	0.0	0.0

Nota: Las sumas parciales y las variaciones pueden no coincidir debido al redondeo.

1/\_ Se refiere a los recursos transferidos a las Entidades Federativas por las dependencias y entidades públicas mediante Convenios de Reasignación para el cumplimiento de objetivos de programas federales.

Fuente: Secretaría de Hacienda y Crédito Público.



CONVENIOS DE REASIGNACIÓN  
Enero-septiembre de 2011  
(Millones de pesos)

Entidad	Total <sup>1/_</sup>	Secretaría de Turismo	Secretaría de Comunicaciones y Transportes
<b>Total</b>	<b>3,804.0</b>	<b>1,713.7</b>	<b>2,090.3</b>
Aguascalientes	29.2	29.2	0.0
Baja California	63.9	63.9	0.0
Baja California Sur	0.0	0.0	0.0
Campeche	59.8	59.8	0.0
Coahuila	21.9	21.9	0.0
Colima	68.5	68.5	0.0
Chiapas	71.2	71.2	0.0
Chihuahua	143.8	43.8	100.0
Distrito Federal	1,990.3	0.0	1,990.3
Durango	42.3	42.3	0.0
Guanajuato	60.1	60.1	0.0
Guerrero	72.2	72.2	0.0
Hidalgo	35.0	35.0	0.0
Jalisco	80.0	80.0	0.0
México	70.7	70.7	0.0
Michoacán	54.2	54.2	0.0
Morelos	57.0	57.0	0.0
Nayarit	42.0	42.0	0.0
Nuevo León	63.7	63.7	0.0
Oaxaca	60.0	60.0	0.0
Puebla	45.5	45.5	0.0
Querétaro	45.2	45.2	0.0
Quintana Roo	94.0	94.0	0.0
San Luis Potosí	53.4	53.4	0.0
Sinaloa	66.0	66.0	0.0
Sonora	70.8	70.8	0.0
Tabasco	49.2	49.2	0.0
Tamaulipas	44.5	44.5	0.0
Tlaxcala	38.5	38.5	0.0
Veracruz	76.0	76.0	0.0
Yucatán	80.7	80.7	0.0
Zacatecas	55.0	55.0	0.0
No distribuable	0.0	0.0	0.0

Nota: Las sumas parciales y las variaciones pueden no coincidir debido al redondeo.

1/\_ Se refiere a los recursos transferidos a las Entidades Federativas por las dependencias y entidades públicas mediante Convenios de Reasignación para el cumplimiento de objetivos de programas federales.

Fuente: Secretaría de Hacienda y Crédito Público.

CONVENIOS DE REASIGNACIÓN  
Enero-julio<sup>p\_/\_</sup>  
(Crecimiento en términos reales)

Entidad	Total <sup>1_/_</sup>	Secretaría de Turismo	Secretaría de Comunicaciones y Transportes
<b>Total</b>	<b>-27.1</b>	<b>-49.4</b>	<b>-8.9</b>
Aguascalientes	-53.5	-53.5	n.s.
Baja California	-11.9	-11.9	n.s.
Baja California Sur	n.s.	n.s.	n.s.
Campeche	-57.5	-57.5	n.s.
Coahuila	-7.5	-7.5	n.s.
Colima	n.s.	n.s.	n.s.
Chiapas	-75.0	-75.0	n.s.
Chihuahua	-88.6	-62.4	n.s.
Distrito Federal	-2.8	n.s.	-4.3
Durango	-21.8	-21.8	n.s.
Guanajuato	-18.4	-18.4	n.s.
Guerrero	-48.3	-48.3	n.s.
Hidalgo	5.8	5.8	n.s.
Jalisco	-41.7	-41.7	n.s.
México	-74.8	-74.8	n.s.
Michoacán	-24.0	-24.0	n.s.
Morelos	-51.9	-51.9	n.s.
Nayarit	-33.1	-33.1	n.s.
Nuevo León	-63.9	-63.9	n.s.
Oaxaca	-27.0	-27.0	n.s.
Puebla	13.1	13.1	n.s.
Querétaro	-60.6	-60.6	n.s.
Quintana Roo	-28.1	-28.1	n.s.
San Luis Potosí	-66.6	-66.6	n.s.
Sinaloa	n.s.	n.s.	n.s.
Sonora	-20.5	-20.5	n.s.
Tabasco	-86.3	-86.3	n.s.
Tamaulipas	n.s.	n.s.	n.s.
Tlaxcala	-53.8	-53.8	n.s.
Veracruz	n.s.	n.s.	n.s.
Yucatán	-89.3	-89.3	n.s.
Zacatecas	-60.7	-60.7	n.s.
No distribuible	n.s.	n.s.	n.s.

Nota: Las sumas parciales y las variaciones pueden no coincidir debido al redondeo.

p\_/\_/ Cifras preliminares.

n.s.: no significativo.

1\_/\_/ Se refiere a los recursos transferidos a las Entidades Federativas por las dependencias y entidades públicas mediante Convenios de Reasignación para el cumplimiento de objetivos de programas federales.

Fuente: Secretaría de Hacienda y Crédito Público.

CONVENIOS DE REASIGNACIÓN  
Enero-agosto<sup>p\_/</sup>  
(Crecimiento en términos reales)

Entidad	Total <sup>1_/</sup>	Secretaría de Turismo	Secretaría de Comunicaciones y Transportes
<b>Total</b>	<b>-26.1</b>	<b>-46.6</b>	<b>-9.4</b>
Aguascalientes	-53.5	-53.5	n.s.
Baja California	-11.9	-11.9	n.s.
Baja California Sur	n.s.	n.s.	n.s.
Campeche	-57.5	-57.5	n.s.
Coahuila	-7.6	-7.6	n.s.
Colima	n.s.	n.s.	n.s.
Chiapas	-75.0	-75.0	n.s.
Chihuahua	-88.6	-62.4	n.s.
Distrito Federal	-3.4	n.s.	-4.9
Durango	-21.8	-21.8	n.s.
Guanajuato	-18.5	-18.5	n.s.
Guerrero	-48.3	-48.3	n.s.
Hidalgo	5.7	5.7	n.s.
Jalisco	-41.7	-41.7	n.s.
México	-74.8	-74.8	n.s.
Michoacán	-38.8	-38.8	n.s.
Morelos	-51.9	-51.9	n.s.
Nayarit	-33.2	-33.2	n.s.
Nuevo León	-63.9	-63.9	n.s.
Oaxaca	-27.1	-27.1	n.s.
Puebla	13.0	13.0	n.s.
Querétaro	-60.7	-60.7	n.s.
Quintana Roo	-28.1	-28.1	n.s.
San Luis Potosí	-66.7	-66.7	n.s.
Sinaloa	-14.7	-14.7	n.s.
Sonora	-20.5	-20.5	n.s.
Tabasco	-86.3	-86.3	n.s.
Tamaulipas	n.s.	n.s.	n.s.
Tlaxcala	-53.8	-53.8	n.s.
Veracruz	n.s.	n.s.	n.s.
Yucatán	-89.3	-89.3	n.s.
Zacatecas	-60.7	-60.7	n.s.
No distribuable	n.s.	n.s.	n.s.

Nota: Las sumas parciales y las variaciones pueden no coincidir debido al redondeo.

p\_/ Cifras preliminares.

n.s.: no significativo.

1\_/ Se refiere a los recursos transferidos a las Entidades Federativas por las dependencias y entidades públicas mediante Convenios de Reasignación para el cumplimiento de objetivos de programas federales.

Fuente: Secretaría de Hacienda y Crédito Público.

CONVENIOS DE REASIGNACIÓN  
Enero-septiembre<sup>p\_/</sup>  
(Crecimiento en términos reales)

Entidad	Total <sup>1_/</sup>	Secretaría de Turismo	Secretaría de Comunicaciones y Transportes
<b>Total</b>	<b>-25.8</b>	<b>-45.7</b>	<b>-9.5</b>
Aguascalientes	-53.5	-53.5	n.s.
Baja California	-12.0	-12.0	n.s.
Baja California Sur	n.s.	n.s.	n.s.
Campeche	-49.5	-49.5	n.s.
Coahuila	-7.7	-7.7	n.s.
Colima	n.s.	n.s.	n.s.
Chiapas	-75.0	-75.0	n.s.
Chihuahua	-88.6	-62.5	n.s.
Distrito Federal	-3.5	n.s.	-4.9
Durango	-17.3	-17.3	n.s.
Guanajuato	-7.3	-7.3	n.s.
Guerrero	-48.4	-48.4	n.s.
Hidalgo	5.7	5.7	n.s.
Jalisco	-41.8	-41.8	n.s.
México	-74.8	-74.8	n.s.
Michoacán	-38.8	-38.8	n.s.
Morelos	-52.0	-52.0	n.s.
Nayarit	-33.2	-33.2	n.s.
Nuevo León	-63.9	-63.9	n.s.
Oaxaca	-27.2	-27.2	n.s.
Puebla	12.9	12.9	n.s.
Querétaro	-60.7	-60.7	n.s.
Quintana Roo	-28.2	-28.2	n.s.
San Luis Potosí	-66.7	-66.7	n.s.
Sinaloa	-14.8	-14.8	n.s.
Sonora	-13.8	-13.8	n.s.
Tabasco	-86.3	-86.3	n.s.
Tamaulipas	n.s.	n.s.	n.s.
Tlaxcala	-53.8	-53.8	n.s.
Veracruz	n.s.	n.s.	n.s.
Yucatán	-89.3	-89.3	n.s.
Zacatecas	-56.4	-56.4	n.s.
No distribuible	n.s.	n.s.	n.s.

Nota: Las sumas parciales y las variaciones pueden no coincidir debido al redondeo.

p\_/ Cifras preliminares.

n.s.: no significativo.

1\_/ Se refiere a los recursos transferidos a las Entidades Federativas por las dependencias y entidades públicas mediante Convenios de Reasignación para el cumplimiento de objetivos de programas federales.

Fuente: Secretaría de Hacienda y Crédito Público.

**BALANCE FINANCIERO DE ENTIDADES BAJO CONTROL DIRECTO PRESUPUESTARIO**  
(Cifras acumuladas en millones de pesos)

Concepto	2011			2012 <sup>p./</sup>			Var. % real		
	Jul	Ago	Sep	Jul	Ago	Sep	Jul	Ago	Sep
<b>Balance financiero</b>	<b>28,238.3</b>	<b>42,623.7</b>	<b>53,008.4</b>	<b>44,534.3</b>	<b>76,025.0</b>	<b>71,941.2</b>	<b>51.7</b>	<b>71.5</b>	<b>30.4</b>
Balance primario	42,706.6	60,406.4	76,177.2	77,080.8	112,231.1	109,716.3	73.6	78.6	38.3
Balance antes de transferencias	-154,408.1	-163,746.7	-175,599.6	-165,100.2	-160,312.9	-189,724.0	2.9	-5.9	3.8
Ingresos propios	477,843.7	558,396.0	667,869.2	589,040.4	690,006.5	784,634.9	18.6	18.8	12.8
Ventas netas	249,182.8	288,545.3	351,693.2	278,605.2	329,793.3	382,792.3	7.6	9.9	4.5
Cuotas a la seguridad social <sup>1./</sup>	132,284.3	151,687.7	172,590.9	144,710.6	165,122.4	187,222.7	5.2	4.6	4.2
Otros <sup>2./</sup>	96,376.6	118,163.0	143,585.2	165,724.6	195,090.8	214,620.0	65.4	58.7	43.6
Subsidios y transferencias	182,646.4	206,370.4	228,608.0	209,634.5	236,337.9	261,665.2	10.4	10.1	9.9
Subsidios	0.0	0.0	0.0	0.0	0.0	0.0	n.s.	n.s.	n.s.
Transferencias	182,646.4	206,370.4	228,608.0	209,634.5	236,337.9	261,665.2	10.4	10.1	9.9
Gasto	632,251.8	722,142.7	843,468.9	754,140.7	850,319.4	974,359.0	14.7	13.2	11.0
Programable	617,783.5	704,360.0	820,300.1	721,594.2	814,113.3	936,583.9	12.4	11.1	9.7
Operación	489,735.0	552,309.0	642,611.6	559,236.3	626,999.8	719,496.3	9.9	9.1	7.5
Servicios personales	146,290.7	167,380.1	187,680.1	158,499.4	181,174.4	202,677.2	4.2	4.0	3.7
Pensiones y jubilaciones <sup>3./</sup>	196,018.2	217,930.5	243,161.3	214,833.1	243,073.7	272,691.7	5.4	7.2	7.7
Materiales y suministros	79,332.8	88,947.2	118,266.4	110,810.0	119,660.5	146,967.1	34.4	29.3	19.4
Servicios generales	46,006.4	53,464.4	61,351.2	53,178.6	60,770.4	67,867.5	11.2	9.3	6.3
Pagos relativos a Pidiregas	29,788.0	34,461.3	40,261.5	24,747.1	28,330.2	32,467.1	-20.1	-21.0	-22.5
Otros	-7,701.1	-9,874.5	-8,109.1	-2,831.9	-6,009.4	-3,174.2	-64.6	-41.5	-62.4
Inversión	128,048.6	152,051.0	177,688.5	162,357.8	187,113.5	217,087.6	22.0	18.3	17.3
Bienes muebles e inmuebles	15,803.8	17,034.1	19,326.8	14,689.4	15,837.4	19,380.5	-10.6	-10.6	-3.7
Obra pública	111,581.6	134,315.4	158,048.7	148,271.5	171,229.1	197,418.1	27.8	22.5	20.0
Inversión financiera	663.1	701.5	313.0	-603.1	47.1	289.0	n.s.	-93.5	-11.3
Intereses y gastos de la deuda <sup>2./</sup>	14,468.2	17,782.8	23,168.8	32,546.5	36,206.1	37,775.1	116.4	95.7	56.6
Financiamiento neto	-28,238.3	-42,623.7	-53,008.4	-44,534.3	-76,025.0	-71,941.2	51.7	71.5	30.4
Endeudamiento	12,974.9	12,091.5	20,004.5	44,570.4	38,527.2	37,233.7	230.5	206.3	78.8
Variación de disponibilidades	-41,213.2	-54,715.1	-73,012.9	-89,104.7	-114,552.2	-109,174.9	108.0	101.3	43.6
Saldo inicial	335,822.5	335,822.5	335,822.5	344,118.4	344,118.4	344,118.4	-1.4	-1.5	-1.6
Saldo final	378,942.1	396,837.4	409,424.4	420,051.6	449,785.9	440,137.6	6.6	9.0	3.3
Operaciones en tránsito	-1,906.4	-6,299.8	-589.0	13,171.5	8,884.7	13,155.7	n.s.	n.s.	n.s.

Nota: Las sumas parciales y las variaciones pueden no coincidir debido al redondeo.

p./ Cifras preliminares.

n.s.: no significativo.

1./ Incluye ingresos por cuotas de los trabajadores, aportaciones de dependencias y entidades federales, estatales y municipales, y otras aportaciones.

2./ A partir de 2008 se homologa la metodología para la presentación del costo financiero de las entidades paraestatales a la del Gobierno Federal (pago de intereses por pasivos financieros menos intereses recibidos por activos financieros disponibles). Esta medida no modifica el balance financiero de las entidades, sólo el nivel del ingreso y gasto.

3./ Incluye además del pago de pensiones del IMSS y el ISSSTE, el pago de pensiones y jubilaciones de PEMEX y CFE.

Fuente: Secretaría de Hacienda y Crédito Público.

INGRESO PROPIO Y GASTO PROGRAMABLE DE LA ADMINISTRACIÓN PÚBLICA PARAESTATAL  
(Cifras acumuladas en millones de pesos)

Concepto	2011			2012 <sup>p_/</sup>			Var. % real		
	Jul	Ago	Sep	Jul	Ago	Sep	Jul	Ago	Sep
<b>Ingreso propio<sup>1_/</sup></b>	477,843.7	558,396.0	667,869.2	589,040.4	690,006.5	784,634.9	18.6	18.8	12.8
PEMEX	182,961.6	215,078.2	277,472.6	234,722.2	282,077.0	321,348.6	23.4	26.1	11.2
Resto de entidades	294,882.0	343,317.8	390,396.7	354,318.3	407,929.4	463,286.3	15.6	14.2	14.0
CFE	150,960.2	178,277.2	202,677.6	193,352.3	221,091.1	248,530.6	23.2	19.2	17.8
IMSS	109,989.5	126,903.2	143,503.4	123,263.3	145,450.5	167,507.9	7.8	10.2	12.1
ISSSTE	33,932.4	38,137.5	44,215.7	37,702.6	41,387.8	47,247.8	6.9	4.3	2.6
<b>Gasto programable</b>	617,783.5	704,360.0	820,300.1	721,594.2	814,113.3	936,583.9	12.4	11.1	9.7
PEMEX	191,698.6	221,564.1	252,311.9	239,431.8	271,323.0	308,679.6	20.2	17.7	17.5
Resto de entidades	426,084.9	482,795.8	567,988.1	482,162.3	542,790.3	627,904.3	8.9	8.1	6.2
CFE	127,439.3	143,711.9	185,689.1	157,280.9	169,744.5	208,481.6	18.7	13.5	7.8
IMSS	208,000.6	236,869.3	267,199.3	227,573.1	262,575.2	295,825.5	5.3	6.6	6.3
ISSSTE	90,645.0	102,214.6	115,099.7	97,308.3	110,470.6	123,597.2	3.3	3.9	3.1

Nota: Las sumas parciales y las variaciones pueden no coincidir debido al redondeo.

p\_/ Cifras preliminares.

1\_/ A partir de 2008 se homologa la metodología para la presentación del costo financiero de las entidades paraestatales a la del Gobierno Federal (pago de intereses por pasivos financieros menos intereses recibidos por activos financieros disponibles). Esta medida no modifica el balance financiero de las entidades, sólo el nivel del ingreso y gasto.

Fuente: Secretaría de Hacienda y Crédito Público.

INVERSIÓN FINANCIADA EN PROYECTOS DE INFRAESTRUCTURA PRODUCTIVA DE LARGO PLAZO, 2012<sup>p\_/1\_/</sup>  
(Millones de pesos)

Proyecto	Enero-septiembre	Estructura %
<b>TOTAL</b>	<b>17,609.3</b>	<b>100.0</b>
<b>Electricidad</b>	<b>17,609.3</b>	<b>100.0</b>
<b>Directa</b>	<b>14,456.6</b>	<b>82.1</b>
<b>Generación</b>	<b>10,663.1</b>	<b>60.6</b>
CH La Yesca	3,104.4	17.6
CC Agua Prieta II (con campo solar)	434.0	2.5
RM CCC Poza Rica	444.8	2.5
RMC CC El Sauz Paquete 1	801.6	4.6
CC Repotenciación CT Manzanillo I U-1 y 2	1,742.3	9.9
CCI CI Guerrero Negro III	18.4	0.1
CG Los Humeros II	28.1	0.2
CCI Baja California Sur IV	559.3	3.2
CCI Baja California Sur III	265.5	1.5
CCC Cogeneración Salamanca Fase I	31.5	0.2
CCC Centro	3,189.2	18.1
CG Los Azufres III (Fase I)	44.2	0.3
<b>Transmisión y transformación</b>	<b>3,793.5</b>	<b>21.5</b>
<b>Transmisión</b>	<b>1,023.3</b>	<b>5.8</b>
LT Red de Transmisión Asociada a el Pacifico	414.4	2.4
LT Red de Transmisión Asociada a la CH La Yesca	143.8	0.8
LT Red de Transmisión Asociada a la CC Agua Prieta II	304.5	1.7
LT Red de Transmisión Asociada a la CG Los Humeros II	2.7	0.0
LT Red de Transmisión Asociada a la CCC Norte II	157.9	0.9
<b>Subestaciones</b>	<b>2,770.2</b>	<b>15.7</b>
SE 1006 Central-Sur	12.1	0.1
SE 1116 Transformación del Noreste	239.6	1.4
SE 1117 Transformación de Guaymas	15.4	0.1
SE 1120 Noroeste	50.6	0.3
SE 1124 Bajío Centro	228.7	1.3
SE 1125 Distribución	38.4	0.2
SE 1212 Sur Peninsular	102.8	0.6
SE 1202 Suministro de Energía a la Zona Manzanillo	4.7	0.0
SE 1211 Noreste-Central	93.8	0.5
SE 1210 Norte - Noroeste	224.8	1.3
SE 1322 Distribución Centro	4.7	0.0
SE 1321 Distribución Noreste	151.8	0.9
SE 1320 Distribución Noroeste	85.8	0.5
SE 1420 Distribución Norte	53.9	0.3
SLT 701 Occidente - Centro	128.2	0.7
SLT 1111 Transmisión y Transformación del Central-Occidental	148.7	0.8
SLT 1114 Transmisión y Transformación del Oriental	448.6	2.5
SLT 1203 Transmisión y Transformación Oriental - Sureste	235.0	1.3
SLT 1201 Transmisión y Transformación de Baja California	76.7	0.4
SLT Red de Transmisión Asociada a Manzanillo I U-1 y 2	2.6	0.0
SLT 1401 SEs y LTs de las Areas Baja California y Noroeste	254.3	1.4
SLT 1402 Cambio de Tensión de la LT Culiacán - Los Mochis	23.7	0.1
SLT 1404 Subestaciones del Oriente	49.0	0.3
SLT 1601 Transmisión y Transformación Noroeste - Norte	96.4	0.5
<b>Condicionada</b>	<b>3,152.7</b>	<b>17.9</b>
<b>Generación</b>	<b>3,152.7</b>	<b>17.9</b>
CCC Norte II	2,956.6	16.8
CE La Venta III	121.9	0.7
CE Oaxaca I	35.5	0.2
CE Oaxaca II y CE Oaxaca III y CE Oaxaca IV	38.7	0.2

Notas: Las sumas parciales pueden no coincidir debido al redondeo.

p\_/ Cifras preliminares.

1\_/ El tipo de cambio utilizado para la presentación de la información corresponde al promedio mensual del representativo de mercado.

Fuente: Secretaría de Hacienda y Crédito Público con información proporcionada por CFE.

REQUERIMIENTOS FINANCIEROS DEL SECTOR PÚBLICO<sup>p\_/ \*\_/</sup>  
Enero-septiembre de 2012  
(Millones de pesos)

Concepto	RFSP	Disponibilidad final <sup>1_/</sup>
<b>Sector público total sin ingresos no recurrentes</b>	<b>-303,938.5</b>	
Ingresos no recurrentes <sup>2_/</sup>	59,483.2	
<b>Sector público total (I+II)</b>	<b>-244,455.4</b>	<b>721,999.1</b>
<b>I. Sector público no financiero</b>	<b>-241,207.4</b>	<b>633,330.0</b>
Gobierno Federal	-306,852.8	284,820.3
Presupuestario	-248,839.9	284,820.3 <sup>2_/</sup>
Revisión de registros	-58,012.9	
Entidades paraestatales	68,138.4	307,077.1 <sup>3_/</sup>
Presupuestario	72,926.1	307,077.1
PIDIREGAS de CFE	-4,787.7	
FONADIN <sup>5_/</sup>	-2,493.0	41,432.6
<b>II. Sector público financiero</b>	<b>-3,248.0</b>	<b>88,669.1</b>
Banca de desarrollo y fondos de fomento	12,034.9	26,705.8 <sup>4_/</sup>
Instituto de Protección al Ahorro Bancario	-13,690.2	61,963.3
Programas de apoyo de deudores	-1,592.7	

Notas:

En los RFSP el signo (-) indica un déficit o requerimiento de recursos, el signo (+) un superávit.

Las sumas parciales pueden no coincidir debido al redondeo.

p\_/ Cifras preliminares.

\*\_/ A partir de 2010, de acuerdo con lo señalado en el penúltimo párrafo del artículo 2 de la Ley de Ingresos para 2010, para integrar los requerimientos financieros del sector público se considera la pérdida o ganancia esperada del crédito otorgado por los bancos de desarrollo y fondos de fomento que son regulados y supervisados por la CNBV, en lugar del déficit por intermediación financiera de los bancos de desarrollo y fondos de fomento. La medición de la ganancia o pérdida esperada se determina como la diferencia en el capital contable entre el cierre de ejercicio que se reporta y el cierre del ejercicio previo.

1\_/ La disponibilidad final no incluye los recursos que mantienen las dependencias (10,863.8 Mp), los órganos desconcentrados (9,958.6 Mp), Agroasemex (1,810.2 Mp), Seguros de Crédito a la Vivienda SHF, S.A. de C.V. (3,002.4 Mp), y el Tribunal Superior Agrario (5.7 Mp).

2\_/ Activos financieros menos depósitos constituidos en la Tesorería de la Federación y otros recursos comprometidos.

3\_/ Activos financieros en el sistema financiero menos los recursos comprometidos por Ley (reservas actuariales) y cuentas de terceros.

4\_/ Activos financieros menos el saldo de las operaciones bancarias netas no incluidas en deuda pública.

5\_/ En febrero de 2008 se creó el Fondo Nacional de Infraestructura (FONADIN) que absorbe las funciones del FARAC y del FINFRA.

Fuente: Secretaría de Hacienda y Crédito Público.



SITUACIÓN FINANCIERA DEL SECTOR PÚBLICO, 2012  
(Cifras acumuladas en millones de pesos)

Concepto	Programa			Observado <sup>p_/</sup>			Diferencia		
	Jul	Ago	Sep	Jul	Ago	Sep	Jul	Ago	Sep
<b>Balance público</b>	<b>-368,339.3</b>	<b>-356,255.7</b>	<b>-341,329.9</b>	<b>-200,971.5</b>	<b>-167,094.6</b>	<b>-175,913.8</b>	<b>167,367.9</b>	<b>189,161.1</b>	<b>165,416.1</b>
<b>Balance público sin Inversión de PEMEX</b>	<b>-204,397.5</b>	<b>-165,845.8</b>	<b>-122,087.9</b>	<b>-54,750.5</b>	<b>1,077.7</b>	<b>17,754.3</b>	<b>149,647.0</b>	<b>166,923.5</b>	<b>139,842.2</b>
Balance presupuestario	-368,639.3	-356,555.7	-341,629.9	-203,747.0	-172,936.3	-176,898.8	164,892.3	183,619.4	164,731.2
Ingreso presupuestario	1,902,916.3	2,176,829.4	2,455,739.7	2,020,471.3	2,313,931.1	2,601,127.4	117,555.0	137,101.7	145,387.7
Petrolero <sup>1_/</sup>	669,337.0	770,146.0	867,248.7	681,703.7	769,932.0	868,463.6	12,366.7	-214.0	1,215.0
No petrolero	1,233,579.3	1,406,683.4	1,588,491.0	1,338,767.6	1,543,999.2	1,732,663.7	105,188.3	137,315.7	144,172.7
Gasto neto presupuestario	2,271,555.6	2,533,385.0	2,797,369.6	2,224,218.3	2,486,867.4	2,778,026.1	-47,337.3	-46,517.6	-19,343.5
Programable	1,783,710.8	1,996,411.8	2,207,188.0	1,734,566.0	1,948,571.2	2,189,144.4	-49,144.9	-47,840.5	-18,043.6
No programable	487,844.8	536,973.3	590,181.6	489,652.3	538,296.2	588,881.7	1,807.6	1,322.9	-1,299.9
Balance de entidades bajo control presupuestario indirecto	300.0	300.0	300.0	2,775.6	5,841.7	984.9	2,475.6	5,541.7	684.9
Balance primario	-194,088.0	-172,697.0	-145,888.1	-18,046.8	20,570.7	24,682.2	176,041.2	193,267.7	170,570.3

Nota: Las sumas parciales y las variaciones pueden no coincidir debido al redondeo.

p\_/ Cifras preliminares.

1\_/ El monto corresponde a los ingresos recaudados por el Gobierno Federal por concepto de derechos sobre la extracción de petróleo, aprovechamiento sobre los rendimientos excedentes de PEMEX e IEPS de gasolinas y diesel, así como a los ingresos propios de PEMEX. El cual difiere de los ingresos petroleros reportados en el Anexo Indicadores de Recaudación en el cuadro "Ingresos del Sector Público (Actividad petrolera y no petrolera)" que además incluye el IVA de gasolinas y los impuestos de importación de PEMEX.

Fuente: Secretaría de Hacienda y Crédito Público.

INGRESOS PETROLEROS Y NO PETROLEROS DEL SECTOR PÚBLICO PRESUPUESTARIO, 2012  
(Cifras acumuladas en millones de pesos)

Concepto	Programa			Observado <sup>p./</sup>			Diferencia		
	Jul	Ago	Sep	Jul	Ago	Sep	Jul	Ago	Sep
<b>Total</b>	<b>1,902,916.3</b>	<b>2,176,829.4</b>	<b>2,455,739.7</b>	<b>2,020,471.3</b>	<b>2,313,931.1</b>	<b>2,601,127.4</b>	<b>117,555.0</b>	<b>137,101.7</b>	<b>145,387.7</b>
<b>Petroleros<sup>1./</sup></b>	669,337.0	770,146.0	867,248.7	681,703.7	769,932.0	868,463.6	12,366.7	-214.0	1,215.0
Gobierno Federal	438,067.9	493,882.9	554,425.1	446,981.6	487,854.9	547,115.0	8,913.7	-6,028.0	-7,310.1
Derechos y aprovechamientos	452,215.4	510,161.9	572,679.3	566,186.4	629,238.2	700,455.0	113,971.0	119,076.3	127,775.7
IEPS	-15,033.0	-17,286.0	-19,380.7	-119,145.9	-141,445.8	-153,517.8	-104,112.9	-124,159.8	-134,137.1
Artículo 2o.-A Fracción I	-29,437.8	-33,849.6	-37,951.5	-130,490.1	-154,544.0	-168,198.4	-101,052.3	-120,694.4	-130,246.9
Artículo 2o.-A Fracción II <sup>2./</sup>	14,404.8	16,563.6	18,570.8	11,344.2	13,098.2	14,680.6	-3,060.6	-3,465.4	-3,890.2
Impuestos a los rendimientos petroleros	885.5	1,007.0	1,126.5	-59.0	62.6	177.9	-944.5	-944.4	-948.6
PEMEX	231,269.1	276,263.1	312,823.6	234,722.2	282,077.0	321,348.6	3,453.1	5,814.0	8,525.0
<b>No petroleros</b>	1,233,579.3	1,406,683.4	1,588,491.0	1,338,767.6	1,543,999.2	1,732,663.7	105,188.3	137,315.7	144,172.7
Gobierno Federal	927,459.5	1,052,997.0	1,185,694.3	998,326.3	1,151,418.2	1,286,854.0	70,866.8	98,421.2	101,159.7
Tributarios	881,970.1	1,002,915.1	1,125,955.4	891,732.8	1,020,572.1	1,141,895.9	9,762.7	17,657.0	15,940.5
ISR-IETU e IDE <sup>3./</sup>	480,140.0	545,249.4	609,208.5	486,104.4	550,035.9	609,740.6	5,964.4	4,786.5	532.1
Impuesto sobre la renta	446,974.1	507,769.5	567,349.3	460,316.4	520,699.9	576,417.6	13,342.3	12,930.4	9,068.3
Impuesto al activo	0.0	0.0	0.0	-783.0	-879.1	-906.8	-783.0	-879.1	-906.8
Impuesto empresarial a tasa única	30,921.3	34,913.6	38,974.5	26,622.4	29,290.1	32,612.8	-4,298.9	-5,623.5	-6,361.7
Impuesto a los depósitos en efectivo <sup>3./</sup>	2,244.6	2,566.3	2,884.7	-51.4	925.0	1,617.0	-2,296.0	-1,641.3	-1,267.7
Impuesto al valor agregado	325,141.3	370,049.9	418,001.7	326,612.8	380,011.7	430,701.2	1,471.5	9,961.8	12,699.5
Producción y servicios	41,604.4	47,683.2	53,819.2	42,207.2	48,760.1	54,859.7	602.8	1,076.9	1,040.5
Importaciones	15,087.0	17,333.8	19,659.1	15,948.7	18,512.6	21,193.4	861.7	1,178.8	1,534.3
Otros impuestos <sup>4./</sup>	19,997.4	22,598.8	25,266.9	20,859.6	23,251.8	25,401.0	862.2	653.0	134.1
No tributarios	45,489.4	50,081.9	59,738.9	106,593.5	130,846.1	144,958.1	61,104.1	80,764.2	85,219.2
Organismos y empresas <sup>5./</sup>	306,119.8	353,686.4	402,796.7	340,441.2	392,580.9	445,809.8	34,321.5	38,894.5	43,013.1
Partidas informativas									
Gobierno Federal	1,365,527.4	1,546,879.9	1,740,119.4	1,445,307.9	1,639,273.1	1,833,969.0	79,780.5	92,393.2	93,849.6
Tributarios	867,822.6	986,636.1	1,107,701.2	772,527.9	879,188.8	988,555.9	-95,294.7	-107,447.3	-119,145.3
No tributarios	497,704.8	560,243.8	632,418.2	672,779.9	760,084.3	845,413.1	175,075.1	199,840.5	212,994.9
Organismos y empresas	537,388.9	629,949.5	715,620.3	575,163.4	674,658.0	767,158.4	37,774.5	44,708.5	51,538.1

Nota: Las sumas parciales y las variaciones pueden no coincidir debido al redondeo.

p./ Cifras preliminares.

1./ El monto corresponde a los ingresos recaudados por el Gobierno Federal por concepto de derechos sobre la extracción de petróleo, aprovechamiento sobre los rendimientos excedentes de PEMEX e IEPS de gasolinas y diesel, así como a los ingresos propios de PEMEX. El cual difiere de los ingresos petroleros reportados en el Anexo Indicadores de Recaudación en el cuadro "Ingresos del Sector Público (Actividad petrolera y no petrolera)" que además incluye el IVA de gasolinas y los impuestos de importación de PEMEX.

2./ Se refiere a los recursos por el sobreprecio a las gasolinas y diesel conforme al artículo 2o.-A fracción II de la Ley del Impuesto Especial sobre Producción y Servicios.

3./ El IDE se consolida en este apartado debido a que las retenciones que realizaron las instituciones financieras por este impuesto los contribuyentes las están acreditando contra el impuesto sobre la renta, de acuerdo con lo señalado en el artículo 7 de la Ley del IDE.

4./ Incluye los impuestos sobre tenencia o uso de vehículos, sobre automóviles nuevos, a la exportación, accesorios y otros.

5./ Excluye subsidios y transferencias del Gobierno Federal a las entidades bajo control presupuestario directo y aportaciones al ISSSTE.

Fuente: Secretaría de Hacienda y Crédito Público.

INGRESOS TRIBUTARIOS Y NO TRIBUTARIOS DEL SECTOR PÚBLICO PRESUPUESTARIO, 2012  
(Cifras acumuladas en millones de pesos)

Concepto	Programa			Observado <sup>p_/</sup>			Diferencia		
	Jul	Ago	Sep	Jul	Ago	Sep	Jul	Ago	Sep
<b>Total</b>	<b>1,902,916.3</b>	<b>2,176,829.4</b>	<b>2,455,739.7</b>	<b>2,020,471.3</b>	<b>2,313,931.1</b>	<b>2,601,127.4</b>	<b>117,555.0</b>	<b>137,101.7</b>	<b>145,387.7</b>
<b>Gobierno Federal</b>	<b>1,365,527.4</b>	<b>1,546,879.9</b>	<b>1,740,119.4</b>	<b>1,445,307.9</b>	<b>1,639,273.1</b>	<b>1,833,969.0</b>	<b>79,780.5</b>	<b>92,393.2</b>	<b>93,849.6</b>
Tributarios	867,822.6	986,636.1	1,107,701.2	772,527.9	879,188.8	988,555.9	-95,294.7	-107,447.3	-119,145.3
ISR-IETU e IDE <sup>1_/</sup>	480,140.0	545,249.4	609,208.5	486,104.4	550,035.9	609,740.6	5,964.4	4,786.5	532.1
Impuesto sobre la renta	446,974.1	507,769.5	567,349.3	460,316.4	520,699.9	576,417.6	13,342.3	12,930.4	9,068.3
Impuesto al activo	0.0	0.0	0.0	-783.0	-879.1	-906.8	-783.0	-879.1	-906.8
Impuesto empresarial a tasa única	30,921.3	34,913.6	38,974.5	26,622.4	29,290.1	32,612.8	-4,298.9	-5,623.5	-6,361.7
Impuesto a los depósitos en efectivo <sup>1_/</sup>	2,244.6	2,566.3	2,884.7	-51.4	925.0	1,617.0	-2,296.0	-1,641.3	-1,267.7
Impuesto al valor agregado	325,141.3	370,049.9	418,001.7	326,612.8	380,011.7	430,701.2	1,471.5	9,961.8	12,699.5
Producción y servicios	26,571.4	30,397.2	34,438.5	-76,938.7	-92,685.7	-98,658.1	-103,510.1	-123,082.9	-133,096.6
Importaciones	15,087.0	17,333.8	19,659.1	15,948.7	18,512.6	21,193.4	861.7	1,178.8	1,534.3
Impuestos a los rendimientos petroleros	885.5	1,007.0	1,126.5	-59.0	62.6	177.9	-944.5	-944.4	-948.6
Otros impuestos <sup>2_/</sup>	19,997.4	22,598.8	25,266.9	20,859.6	23,251.8	25,401.0	862.2	653.0	134.1
No tributarios	497,704.8	560,243.8	632,418.2	672,779.9	760,084.3	845,413.1	175,075.1	199,840.5	212,994.9
<b>Organismos y empresas</b>	<b>537,388.9</b>	<b>629,949.5</b>	<b>715,620.3</b>	<b>575,163.4</b>	<b>674,658.0</b>	<b>767,158.4</b>	<b>37,774.5</b>	<b>44,708.5</b>	<b>51,538.1</b>
PEMEX	231,269.1	276,263.1	312,823.6	234,722.2	282,077.0	321,348.6	3,453.1	5,814.0	8,525.0
Resto <sup>3_/</sup>	306,119.8	353,686.4	402,796.7	340,441.2	392,580.9	445,809.8	34,321.5	38,894.5	43,013.1

Nota: Las sumas parciales y las variaciones pueden no coincidir debido al redondeo.

p\_/ Cifras preliminares.

1\_/ El IDE se consolida en este apartado debido a que las retenciones que realizaron las instituciones financieras por este impuesto los contribuyentes las están acreditando contra el impuesto sobre la renta, de acuerdo con lo señalado en el artículo 7 de la Ley del IDE.

2\_/ Incluye los impuestos sobre tenencia o uso de vehículos, sobre automóviles nuevos, a la exportación, accesorios y otros.

3\_/ Excluye subsidios y transferencias del Gobierno Federal a las entidades bajo control presupuestario directo y aportaciones al ISSSTE.

Fuente: Secretaría de Hacienda y Crédito Público.

GASTO PROGRAMABLE DEL SECTOR PÚBLICO PRESUPUESTARIO EN CLASIFICACIÓN ADMINISTRATIVA, 2012  
(Cifras acumuladas en millones de pesos)

Concepto	Programa			Observado <sup>p_/</sup>			Diferencia		
	Jul	Ago	Sep	Jul	Ago	Sep	Jul	Ago	Sep
<b>Gasto programable<sup>1_/</sup></b>	<b>1,783,710.8</b>	<b>1,996,411.8</b>	<b>2,207,188.0</b>	<b>1,734,566.0</b>	<b>1,948,571.2</b>	<b>2,189,144.4</b>	<b>-49,144.9</b>	<b>-47,840.5</b>	<b>-18,043.6</b>
<b>Gobierno Federal</b>	<b>1,234,657.8</b>	<b>1,377,899.3</b>	<b>1,516,996.1</b>	<b>1,236,483.4</b>	<b>1,386,144.3</b>	<b>1,531,702.3</b>	<b>1,825.6</b>	<b>8,245.0</b>	<b>14,706.2</b>
<b>Ramos Autónomos</b>	<b>40,891.9</b>	<b>47,178.5</b>	<b>51,587.6</b>	<b>41,376.1</b>	<b>47,669.5</b>	<b>52,502.9</b>	<b>484.2</b>	<b>491.0</b>	<b>915.3</b>
Poder Legislativo	6,674.2	7,498.4	8,374.2	7,161.0	7,991.9	8,892.0	486.7	493.5	517.8
Poder Judicial	22,174.8	26,724.2	29,415.6	22,172.3	26,721.7	29,413.1	-2.5	-2.5	-2.5
Instituto Federal Electoral	11,225.0	12,051.2	12,797.3	11,225.0	12,051.2	13,197.3	0.0	0.0	400.0
Comisión Nacional de los Derechos Humanos	817.9	904.7	1,000.5	817.9	904.7	1,000.5	0.0	0.0	0.0
<b>Instituto Nacional de Estadística y Geografía</b>	<b>2,751.4</b>	<b>3,095.7</b>	<b>3,471.0</b>	<b>2,738.5</b>	<b>3,082.8</b>	<b>3,458.1</b>	<b>-12.9</b>	<b>-12.9</b>	<b>-12.9</b>
<b>Tribunal Federal de Justicia Fiscal y Administrativa</b>	<b>1,228.2</b>	<b>1,385.7</b>	<b>1,571.7</b>	<b>1,228.2</b>	<b>1,385.7</b>	<b>1,571.7</b>	<b>0.0</b>	<b>0.0</b>	<b>0.0</b>
<b>Ramos Administrativos</b>	<b>566,600.7</b>	<b>647,010.3</b>	<b>718,774.9</b>	<b>563,473.5</b>	<b>639,247.3</b>	<b>708,283.7</b>	<b>-3,127.2</b>	<b>-7,763.0</b>	<b>-10,491.2</b>
Presidencia de la República	1,164.3	1,298.2	1,414.7	1,580.4	1,772.8	1,941.2	416.1	474.6	526.5
Gobernación	15,565.4	18,141.9	19,042.3	12,748.6	14,072.5	16,165.7	-2,816.8	-4,069.3	-2,876.6
Relaciones Exteriores	3,464.4	3,873.7	4,275.3	3,560.2	4,235.3	5,176.5	95.8	361.6	901.1
Hacienda y Crédito Público	29,262.7	32,937.7	36,018.1	31,940.1	35,319.0	39,174.6	2,677.4	2,381.3	3,156.5
Defensa Nacional	31,889.4	36,145.0	41,137.1	30,352.9	34,653.5	39,905.8	-1,536.5	-1,491.4	-1,231.3
Agricultura, Ganadería, Desarrollo Rural, Pesca y Alimentación	54,792.1	60,283.4	64,800.8	50,682.9	55,586.5	58,705.6	-4,109.2	-4,696.9	-6,095.2
Comunicaciones y transportes	46,231.1	56,196.7	65,284.2	41,742.9	46,901.8	53,183.5	-4,488.2	-9,294.9	-12,100.6
Economía	15,122.7	15,856.6	16,850.8	15,106.1	15,884.3	16,805.9	-16.6	27.7	-44.9
Educación Pública	156,956.1	177,530.7	195,253.5	155,509.4	177,552.8	193,410.7	-1,446.7	22.1	-1,842.7
Salud	67,983.1	77,047.9	86,069.6	63,166.8	72,406.5	80,963.2	-4,816.3	-4,641.4	-5,106.4
Marina	12,674.6	14,106.5	15,465.8	10,996.2	12,458.6	14,542.3	-1,678.4	-1,647.9	-923.5
Trabajo y Previsión Social	2,458.0	2,837.9	3,243.4	2,484.0	2,793.8	3,111.4	26.0	-44.1	-132.0
Reforma Agraria	3,873.3	4,182.4	4,487.1	3,162.5	3,907.6	4,139.3	-710.8	-274.8	-347.8
Medio Ambiente y Recursos Naturales	29,498.8	36,768.2	42,812.9	28,350.9	34,123.7	40,257.9	-1,147.8	-2,644.5	-2,554.9
Procuraduría General de la República	7,252.0	8,337.3	9,353.3	6,661.5	7,600.0	8,744.4	-590.6	-737.3	-608.9
Energía	2,397.1	2,618.4	2,754.5	18,361.3	18,512.3	18,702.5	15,964.2	15,893.9	15,947.9
Desarrollo Social	48,504.4	56,491.3	62,809.8	48,231.5	55,260.7	62,304.4	-272.9	-1,230.6	-505.4
Turismo	4,003.7	4,285.8	4,501.6	4,320.3	5,041.8	5,336.1	316.7	756.0	834.6
Función Pública	861.2	988.4	1,120.9	824.4	929.3	1,057.8	-36.8	-59.0	-63.1
Tribunales Agrarios	641.1	713.5	815.7	447.7	505.6	583.4	-193.4	-207.9	-232.3
Seguridad Pública	15,901.2	19,119.5	22,610.6	20,638.4	25,479.4	28,408.6	4,737.1	6,359.9	5,798.0
Consejería Jurídica del Ejecutivo Federal	59.5	67.5	74.2	59.6	67.7	77.8	0.1	0.2	3.6
Consejo Nacional de Ciencia y Tecnología	16,044.6	17,181.9	18,578.8	12,544.9	14,181.7	15,584.9	-3,499.7	-3,000.1	-2,994.0
<b>Ramos Generales</b>	<b>623,185.5</b>	<b>679,229.1</b>	<b>741,590.9</b>	<b>627,666.9</b>	<b>694,759.0</b>	<b>765,885.9</b>	<b>4,481.5</b>	<b>15,529.9</b>	<b>24,295.1</b>
Aportaciones a Seguridad Social	245,592.1	276,833.6	296,892.6	246,742.4	280,681.6	309,027.9	1,150.3	3,848.0	12,135.3
Provisiones Salariales y Económicas	45,016.4	48,408.6	50,995.5	45,711.6	57,550.1	59,396.9	695.2	9,141.4	8,401.4
Provisiones y Aport. para los Sistemas de Educación Básica, Normal, Tecnológica y de Adultos	25,043.5	27,369.7	30,728.3	17,755.2	19,630.9	22,272.4	-7,288.3	-7,738.8	-8,455.9
Aportaciones Federales para Entidades Federativas y Municipios	307,533.5	326,617.1	362,974.5	317,457.8	336,896.4	375,188.6	9,924.3	10,279.3	12,214.2
<b>Entidades bajo control presupuestario directo</b>	<b>777,915.2</b>	<b>872,047.4</b>	<b>963,345.8</b>	<b>721,594.2</b>	<b>814,113.3</b>	<b>936,583.9</b>	<b>-56,321.1</b>	<b>-57,934.1</b>	<b>-26,761.9</b>
Petróleos Mexicanos	266,911.8	301,331.3	336,934.1	239,431.8	271,323.0	308,679.6	-27,479.9	-30,008.3	-28,254.5
Comisión Federal de Electricidad	165,779.6	182,511.3	202,397.9	157,280.9	169,744.5	208,481.6	-8,498.7	-12,766.8	6,083.7
Instituto Mexicano del Seguro Social	236,429.5	268,461.0	298,664.9	227,573.1	262,575.2	295,825.5	-8,856.3	-5,885.8	-2,839.4
Instituto de Seguridad y Servicios Sociales de los Trabajadores del Estado	108,794.4	119,743.8	125,348.9	97,308.3	110,470.6	123,597.2	-11,486.1	-9,273.3	-1,751.7
<b>(-) Subsidios, transferencias y aportaciones al ISSSTE</b>	<b>228,862.2</b>	<b>253,534.9</b>	<b>273,153.9</b>	<b>223,511.5</b>	<b>251,686.4</b>	<b>279,141.8</b>	<b>-5,350.7</b>	<b>-1,848.5</b>	<b>5,987.9</b>

Nota: Las sumas parciales y las variaciones pueden no coincidir debido al redondeo.

El total original y composición corresponden al gasto programable devengado, para obtener el gasto programable pagado se deben restar 27,986.4 millones de pesos de diferimiento de pagos. Las erogaciones del Gobierno Federal durante el periodo enero-julio, enero-agosto y enero-septiembre corresponden a los gastos pagados por la caja de la Tesorería de la Federación a través de las Cuentas por Liquidar Certificadas (CLC) y acuerdos de ministración de fondos.

p\_/ Cifras preliminares.

1\_/ Excluye subsidios y transferencias del Gobierno Federal a entidades bajo control presupuestario directo y aportaciones al ISSSTE.

Fuente: Secretaría de Hacienda y Crédito Público.

## **APÉNDICE ESTADÍSTICO DE DEUDA PÚBLICA**

**CUADRO No. 1**  
**SALDOS DE LA DEUDA DEL GOBIERNO FEDERAL\***

Concepto	Saldo			Porcentaje del PIB			Estructura Porcentual (%)		
	Dic-10	Dic-11	Sep-12 <sup>p_</sup>	Dic-10	Dic-11	Sep-12	Dic-10	Dic-11	Sep-12
<b>DEUDA INTERNA :</b>									
NETA (Mill. de pesos) <sup>1_</sup>	2,808,920.2	3,112,093.2	3,311,475.3	20.4	20.3	21.1	81.3	78.9	79.6
BRUTA (Mill. de pesos)	2,888,277.2	3,197,703.2	3,594,934.3	21.0	20.9	22.9	80.3	78.8	80.8
<b>DEUDA EXTERNA:</b>									
NETA (Mill. de dólares) <sup>1_</sup>	52,339.0	59,642.5	65,880.0	4.7	5.4	5.4	18.7	21.1	20.4
BRUTA (Mill. de dólares)	57,187.0	61,351.5	65,985.0	5.1	5.6	5.4	19.7	21.2	19.2
<b>TOTAL DE DEUDA:</b>									
NETA (Mill. de pesos) <sup>1_</sup>	3,455,678.5	3,946,515.6	4,162,447.2	25.1	25.7	26.5	100.0	100.0	100.0
(Mill. de dólares) <sup>1_</sup>	279,651.2	282,087.4	322,245.7						
BRUTA (Mill. de pesos)	3,594,942.7	4,056,035.2	4,447,262.5	26.1	26.5	28.3	100.0	100.0	100.0
(Mill. de dólares)	290,921.2	289,915.6	344,295.3						

Nota: Las sumas parciales pueden no coincidir debido al redondeo.

\*\_/ Cifras sujetas a revisiones por cambios y adecuaciones metodológicas.

p\_/ Cifras preliminares.

1\_/ El concepto de Deuda Neta se obtiene de descontar al Saldo de la Deuda Bruta los activos financieros del Gobierno Federal.

Fuente: Secretaría de Hacienda y Crédito Público.

**CUADRO No. 2**  
**EVOLUCIÓN DE LOS SALDOS DE LA DEUDA INTERNA DEL GOBIERNO FEDERAL**  
**TERCER TRIMESTRE DE 2012**  
(Millones de pesos\*)

Concepto	Saldo 31-Dic-11	Saldo 30-Jun-12	Movimientos de julio a septiembre de 2012				Saldo 30-Sep-12 <sup>p_</sup> /
			Disp.	Amort.	Endeud. Int. Neto	Otros <sup>2_</sup> /	
<b>1. SALDO DE LA DEUDA NETA (3-2)</b>	<b>3,112,093.2</b>	<b>3,299,476.6</b>					<b>3,311,475.3</b>
2. Activos <sup>1_</sup> /	85,610.0	81,982.0					283,459.0
<b>3. SALDO DE LA DEUDA BRUTA</b>	<b>3,197,703.2</b>	<b>3,381,458.6</b>	<b>620,933.7</b>	<b>423,552.2</b>	<b>197,381.5</b>	<b>16,094.2</b>	<b>3,594,934.3</b>
<b>Valores</b>	2,882,799.6	3,072,156.4	574,438.5	380,365.7	194,072.8	12,212.4	3,278,441.6
Cetes	456,600.8	512,048.9	386,758.8	348,653.7	38,105.1	0.0	550,154.0
Bondes "D"	202,473.1	201,590.5	9,001.1	6,800.0	2,201.1	0.0	203,791.6
Bonos de Desarrollo a Tasa Fija	1,581,580.5	1,665,075.3	134,158.7	24,912.0	109,246.7	2,711.0	1,777,033.0
Udibonos	642,145.2	693,441.7	44,519.9	0.0	44,519.9	9,501.4	747,463.0
<i>Udibonos (mill. de UDI's)</i>	136,922.7	146,286.7	9,310.8	0.0	9,310.8	0.0	155,597.5
<b>Fondo de Ahorro S.A.R.</b>	81,193.5	82,356.5	46,495.2	42,751.3	3,743.9	870.2	86,970.6
<b>Obligaciones por Ley del ISSSTE <sup>3_</sup>/</b>	171,932.8	164,978.4	0.0	138.9	-138.9	2,192.2	167,031.7
<b>Otros</b>	61,777.3	61,967.3	0.0	296.3	-296.3	819.4	62,490.4

\*\_ / Cifras sujetas a revisiones por cambios y adecuaciones metodológicas.

p\_ / Cifras preliminares.

1\_ / Integra el saldo neto denominado en moneda nacional de la Cuenta General de la Tesorería de la Federación.

2\_ / Corresponde, principalmente, al ajuste por el efecto inflacionario. Para Bonos de Desarrollo a Tasa Fija ajustes por Operaciones de Permuta de Deuda.

3\_ / Obligaciones del Gobierno Federal asociadas a la Nueva Ley del ISSSTE.

Fuente: Secretaría de Hacienda y Crédito Público.

**CUADRO No. 3**  
**EVOLUCIÓN DE LOS SALDOS DE LA DEUDA INTERNA DEL GOBIERNO FEDERAL**  
**ENERO - SEPTIEMBRE DE 2012**  
(Millones de pesos\*)

Concepto	Saldo 31-Dic-11	Movimientos de enero a septiembre de 2012				Saldo 30-Sep-12 <sup>p_/</sup>
		Disp.	Amort.	Endeud. Int. Neto	Otros <sup>2_/</sup>	
<b>1. SALDO DE LA DEUDA NETA (3-2)</b>	<b>3,112,093.2</b>					<b>3,311,475.3</b>
2. Activos <sup>1_/</sup>	85,610.0					283,459.0
<b>3. SALDO DE LA DEUDA BRUTA</b>	<b>3,197,703.2</b>	<b>1,756,905.0</b>	<b>1,387,496.2</b>	<b>369,408.8</b>	<b>27,822.3</b>	<b>3,594,934.3</b>
<b>Valores</b>	2,882,799.6	1,633,313.6	1,256,684.9	376,628.7	19,013.3	3,278,441.6
Cetes	456,600.8	1,152,331.2	1,058,778.0	93,553.2	0.0	550,154.0
Bondes "D"	202,473.1	28,618.6	27,300.1	1,318.5	0.0	203,791.6
Bonos de Desarrollo a Tasa Fija	1,581,580.5	328,728.7	135,987.1	192,741.6	2,710.9	1,777,033.0
Udibonos	642,145.2	123,635.1	34,619.7	89,015.4	16,302.4	747,463.0
Udibonos (mill. de UDI's)	136,922.7	25,986.3	7,311.6	18,674.7	0.1	155,597.5
<b>Fondo de Ahorro S.A.R.</b>	81,193.5	122,267.4	119,821.1	2,446.3	3,330.8	86,970.6
<b>Obligaciones por Ley del ISSSTE<sup>3_/</sup></b>	171,932.8	30.4	8,931.4	-8,901.0	3,999.9	167,031.7
<b>Otros</b>	61,777.3	1,293.6	2,058.8	-765.2	1,478.3	62,490.4

\*\_/ Cifras sujetas a revisiones por cambios y adecuaciones metodológicas.

p\_/ Cifras preliminares.

1\_/ Integra el saldo neto denominado en moneda nacional de la Cuenta General de la Tesorería de la Federación.

2\_/ Corresponde, principalmente, al ajuste por el efecto inflacionario. Para Bonos de Desarrollo a Tasa Fija ajustes por Operaciones de Permuta de Deuda y ajustes por conciliación de saldos.

3\_/ Obligaciones del Gobierno Federal asociadas a la Nueva Ley del ISSSTE.

Fuente: Secretaría de Hacienda y Crédito Público.



**CUADRO No. 4**  
**EVOLUCIÓN DE LOS SALDOS DE LA DEUDA EXTERNA DEL GOBIERNO FEDERAL**  
**TERCER TRIMESTRE DE 2012**  
(Millones de dólares\*)

Concepto	Saldo 31-Dic-11	Saldo 30-Jun-12	Movimientos de julio a septiembre de 2012				Saldo 30-Sep-12 <sup>p_</sup>
			Disp.	Amort. <sup>2_</sup>	Endeud. Ext. Neto	Ajustes <sup>2_</sup>	
<b>1. SALDO DE LA DEUDA NETA (3-2)</b>	<b>59,642.5</b>	<b>63,863.2</b>					<b>65,880.0</b>
2. Activos <sup>1_</sup>	1,709.0	1,496.0					105.0
<b>3. SALDO DE LA DEUDA BRUTA</b>	<b>61,351.5</b>	<b>65,359.2</b>	<b>2,514.0</b>	<b>2,777.7</b>	<b>-263.7</b>	<b>889.5</b>	<b>65,985.0</b>
Mercado de Capitales	40,668.5	44,458.9	2,200.6	2,564.1	-363.5	875.9	44,971.3
Organismos Financieros Internacionales (OFI's)	19,606.7	19,826.3	313.4	208.5	104.9	0.5	19,931.7
Comercio Exterior	1,076.3	1,074.0	0.0	5.1	-5.1	13.1	1,082.0

\*\_/ Cifras sujetas a revisiones por cambios y adecuaciones metodológicas.

p\_/ Cifras preliminares.

1\_/ Considera el saldo neto denominado en dólares de la Cuenta General de la Tesorería de la Federación.

2\_/ En el concepto de Mercado de Capitales la amortización corresponde al intercambio de deuda y el ajuste incluye el efecto por intercambio de deuda.

Fuente: Secretaría de Hacienda y Crédito Público.

**CUADRO No. 5**  
**EVOLUCIÓN DE LOS SALDOS DE LA DEUDA EXTERNA DEL GOBIERNO FEDERAL**  
**ENERO - SEPTIEMBRE DE 2012**  
(Millones de dólares\*)

Concepto	Saldo 31-Dic-11	Movimientos de enero a septiembre de 2012				Saldo 30-Sep-12 <sup>p_</sup>
		Disp.	Amort. <sup>2_</sup>	Endeud. Ext. Neto	Ajustes <sup>2_</sup>	
<b>1. SALDO DE LA DEUDA NETA (3-2)</b>	<b>59,642.5</b>					<b>65,880.0</b>
2. Activos <sup>1_</sup>	1,709.0					105.0
<b>3. SALDO DE LA DEUDA BRUTA</b>	<b>61,351.5</b>	<b>8,117.5</b>	<b>4,146.7</b>	<b>3,970.8</b>	<b>662.7</b>	<b>65,985.0</b>
Mercado de Capitales	40,668.5	7,206.2	3,571.1	3,635.1	667.7	44,971.3
Organismos Financieros Internacionales (OFI's)	19,606.7	872.2	547.3	324.9	0.1	19,931.7
Comercio Exterior	1,076.3	39.1	28.3	10.8	-5.1	1,082.0

\*\_/ Cifras sujetas a revisiones por cambios y adecuaciones metodológicas.

p\_/ Cifras preliminares.

1\_/ Considera el saldo neto denominado en dólares de la Cuenta General de la Tesorería de la Federación.

2\_/ En el concepto de Mercado de Capitales la amortización incluye 2,564.1 mill. de dólares por intercambio de deuda y el ajuste incluye el efecto por intercambio de deuda.

Fuente: Secretaría de Hacienda y Crédito Público.

**CUADRO No. 6**  
**PROYECCIÓN DE PAGOS DE LA DEUDA INTERNA DEL GOBIERNO FEDERAL**  
(Millones de pesos)

Concepto		2012	2013	2014	2015	2016-2050
<b>Total</b>	<b>Plazo</b>	<b>495,873.7</b>	<b>526,175.6</b>	<b>360,634.7</b>	<b>228,150.3</b>	<b>1,984,100.0</b>
Valores		486,333.6	514,022.7	348,698.9	215,848.6	1,713,537.8
Cetes		326,859.8	223,294.2	0.0	0.0	0.0
	28 días	31,969.7	0.0	0.0	0.0	0.0
	3 meses	119,193.8	0.0	0.0	0.0	0.0
	6 meses	137,293.6	119,195.6	0.0	0.0	0.0
	1 año	38,402.7	104,098.6	0.0	0.0	0.0
Bondes "D"		13,938.8	30,245.5	60,887.9	35,760.0	62,959.4
	5 años	13,938.8	30,245.5	60,887.9	35,760.0	62,959.4
Bonos de Desarrollo a Tasa Fija		98,048.1	205,460.6	190,409.6	180,088.6	1,103,026.1
	3 años	41,379.1	70,592.3	62,597.2	66,629.7	0.0
	5 años	0.0	73,038.7	79,079.5	69,463.0	129,366.8
	7 años	19,950.0	23,900.0	0.0	0.0	0.0
	10 años	36,719.0	37,929.6	48,732.9	43,995.9	419,233.4
	20 años	0.0	0.0	0.0	0.0	364,139.2
	30 años	0.0	0.0	0.0	0.0	190,286.7
Udibonos		47,486.9	55,022.4	97,401.4	0.0	547,552.3
	3 años	32,595.0	32,780.7	46,431.2	0.0	0.0
	10 años	14,891.9	22,241.7	50,970.2	0.0	261,245.5
	20 años	0.0	0.0	0.0	0.0	35,660.6
	30 años	0.0	0.0	0.0	0.0	250,646.2
Fondo de Ahorro S.A.R.		482.7	1,930.8	1,930.8	1,930.8	80,695.5
Obligaciones por Ley del ISSSTE		8,693.0	9,482.7	9,266.6	9,633.6	129,955.8
Otros		364.4	739.4	738.4	737.3	59,910.9

Nota: La proyección fué elaborada con base en el saldo contractual al 30 de septiembre de 2012, utilizándose para el caso de los Udibonos el valor de la Udi al cierre de septiembre de 2012. El calendario se elabora con base en los documentos contractuales. De no presentarse en éstos un calendario preestablecido de pagos, como en el caso de la Cuenta S.A.R., las cifras sobre amortizaciones son estimadas.

Fuente: Secretaría de Hacienda y Crédito Público.

**CUADRO No. 7**  
**PROYECCIÓN DE PAGOS DE LA DEUDA EXTERNA DEL GOBIERNO FEDERAL**  
(Millones de dólares)

Concepto	2012	2013	2014	2015	2016-2110
<b>TOTAL</b>	<b>153.0</b>	<b>3,015.5</b>	<b>3,593.9</b>	<b>3,369.2</b>	<b>55,853.4</b>
MERCADO DE CAPITALES	0.0	2,267.0	2,699.7	2,675.3	37,329.3
Bonos	0.0	0.0	0.0	0.0	3,257.3
Pagarés	0.0	2,267.0	2,699.7	2,675.3	34,072.0
COMERCIO EXTERIOR	20.0	50.2	50.4	58.1	903.3
Eximbanks	4.3	13.0	13.1	20.8	677.3
Banca Comercial	15.7	37.2	37.3	37.3	226.0
ORGANISMOS FINANCIEROS INT. (OFI's)	133.0	698.3	843.8	635.8	17,620.8
BID	52.6	322.8	356.1	345.6	6,220.4
BIRF	80.4	375.5	487.7	290.2	11,400.4

Nota: La proyección fue elaborada con base en el saldo contractual al 30 de septiembre de 2012  
Fuente: Secretaría de Hacienda y Crédito Público.

**CUADRO No. 8**  
**HOJA 1 DE 2**  
**COLOCACIONES DE VALORES GUBERNAMENTALES**  
**TERCER TRIMESTRE DE 2012**  
(Millones de pesos\*)

Plazo	Fecha de Colocación					Total	
	05-Jul	12-Jul	19-Jul	20-Jul	26-Jul	Mensual	
<b>TOTAL</b>	<b>52,595.7</b>	<b>36,538.6</b>	<b>21,838.7</b>	<b>30,000.0</b>	<b>49,670.2</b>	<b>190,643.2</b>	
Cetes	37,225.6	30,537.2	21,838.7	0.0	34,281.8	123,883.3	
28 días	12,595.0	10,846.1	6,091.3	0.0	6,605.2	36,137.6	
3 meses	13,615.9	10,888.0	6,937.6	0.0	7,524.3	38,965.8	
6 meses	11,014.7	8,803.1	8,809.8	0.0	8,801.5	37,429.1	
1 año	0.0	0.0	0.0	0.0	11,350.8	11,350.8	
Bondes "D"	0.0	1,500.1	0.0	0.0	1,500.1	3,000.2	
5 años	0.0	1,500.1	0.0	0.0	1,500.1	3,000.2	
Bonos de Desarrollo a Tasa Fija	10,625.0	4,501.3	0.0	30,000.0	10,625.5	55,751.8	
3 años	10,625.0	0.0	0.0	0.0	0.0	10,625.0	
5 años <sup>1/</sup>	0.0	0.0	0.0	30,000.0	0.0	30,000.0	
10 años	0.0	0.0	0.0	0.0	10,625.5	10,625.5	
30 años	0.0	4,501.3	0.0	0.0	0.0	4,501.3	
Udibonos	4,745.1	0.0	0.0	0.0	3,262.8	8,007.9	
3 años	4,745.1	0.0	0.0	0.0	0.0	4,745.1	
10 años	0.0	0.0	0.0	0.0	0.0	0.0	
30 años	0.0	0.0	0.0	0.0	3,262.8	3,262.8	
	<b>02-Ago</b>	<b>03-Ago</b>	<b>09-Ago</b>	<b>16-Ago</b>	<b>23-Ago</b>	<b>30-Ago</b>	
<b>TOTAL</b>	<b>41,838.0</b>	<b>19,904.1</b>	<b>34,428.7</b>	<b>25,928.9</b>	<b>47,443.8</b>	<b>40,280.7</b>	<b>209,824.2</b>
Cetes	26,441.5	0.0	26,678.1	25,928.9	36,431.8	26,994.4	142,474.7
28 días	6,759.7	0.0	7,007.7	7,484.5	6,114.1	7,790.6	35,156.6
3 meses	8,668.9	0.0	8,668.3	7,431.8	7,923.9	9,902.9	42,595.8
6 meses	11,012.9	0.0	11,002.1	11,012.6	11,003.5	9,300.9	53,332.0
1 año	0.0	0.0	0.0	0.0	11,390.3	0.0	11,390.3
Bondes "D"	0.0	0.0	1,500.6	0.0	1,500.1	0.0	3,000.7
5 años	0.0	0.0	1,500.6	0.0	1,500.1	0.0	3,000.7
Bonos de Desarrollo a Tasa Fija	10,625.7	19,904.1	6,250.0	0.0	5,625.7	8,500.1	50,905.6
3 años	10,625.7	0.0	0.0	0.0	0.0	8,500.1	19,125.8
10 años <sup>2/</sup>	0.0	11,970.0	0.0	0.0	0.0	0.0	11,970.0
20 años <sup>2/</sup>	0.0	7,934.1	6,250.0	0.0	0.0	0.0	14,184.1
30 años	0.0	0.0	0.0	0.0	5,625.7	0.0	5,625.7
Udibonos	4,770.8	0.0	0.0	0.0	3,886.2	4,786.2	13,443.2
3 años	4,770.8	0.0	0.0	0.0	0.0	4,786.2	9,557.0
10 años	0.0	0.0	0.0	0.0	0.0	0.0	0.0
30 años	0.0	0.0	0.0	0.0	3,886.2	0.0	3,886.2

**CUADRO No. 8**  
**HOJA 2 DE 2**  
**COLOCACIONES DE VALORES GUBERNAMENTALES**  
**TERCER TRIMESTRE DE 2012**  
(Millones de pesos\*)

Plazo	Fecha de Colocación					Total	Total
	06-Sep	07-Sep	13-Sep	20-Sep	27-Sep	Mensual	Trimestre
<b>TOTAL</b>	40,721.1	14,366.4	24,325.8	40,406.3	54,151.5	173,971.1	574,438.5
Cetes	28,595.9	0.0	24,325.8	28,757.1	38,722.0	120,400.8	386,758.8
28 días	8,851.7	0.0	7,587.8	7,852.4	7,677.8	31,969.7	103,263.9
3 meses	9,899.7	0.0	7,925.5	9,902.8	9,904.2	37,632.2	119,193.8
6 meses	9,844.5	0.0	8,812.5	11,001.9	9,790.2	39,449.1	130,210.2
1 año	0.0	0.0	0.0	0.0	11,349.8	11,349.8	34,090.9
Bondes "D"	1,500.1	0.0	0.0	1,500.1	0.0	3,000.2	9,001.1
5 años	1,500.1	0.0	0.0	1,500.1	0.0	3,000.2	9,001.1
Bonos de Desarrollo a Tasa Fija	10,625.1	0.0	0.0	6,250.5	10,625.7	27,501.3	134,158.7
3 años	0.0	0.0	0.0	0.0	10,625.7	10,625.7	40,376.5
5 años	0.0	0.0	0.0	0.0	0.0	0.0	30,000.0
10 años	10,625.1	0.0	0.0	0.0	0.0	10,625.1	33,220.6
20 años	0.0	0.0	0.0	6,250.5	0.0	6,250.5	20,434.6
30 años	0.0	0.0	0.0	0.0	0.0	0.0	10,127.0
Udibonos	0.0	14,366.4	0.0	3,898.6	4,803.8	23,068.8	44,519.9
3 años	0.0	0.0	0.0	0.0	4,803.8	4,803.8	19,105.9
10 años <sup>1_</sup>	0.0	14,366.4	0.0	0.0	0.0	14,366.4	14,366.4
30 años	0.0	0.0	0.0	3,898.6	0.0	3,898.6	11,047.6

\*\_ / Cifras sujetas a revisiones por cambios y adecuaciones metodológicas.

1\_ / Incluyen operaciones fuera de la subasta primaria por concepto de Colocación Sindicada.

2\_ / Incluye para el día 3 de agosto operaciones fuera de la subasta primaria por concepto de Permutas.

Fuente: Secretaría de Hacienda y Crédito Público.

**CUADRO No. 9**  
**COLOCACIONES DEL GOBIERNO FEDERAL EN LOS MERCADOS INTERNACIONALES DE CAPITAL**  
**ENERO - SEPTIEMBRE DE 2012**

Entidad	Moneda	Importe	Importe	Fecha de	Fecha	Tasa de	Comisión	
Emisora	Agente Líder	Mill. M. Orig.	Mill. Dls.	Emisión	de Vto.	Interés	%	
Gob. Fed.	Deutsche Bank Securities Inc.	Dls.	2,000.0	2,000.0	Ene-2012	Mar-2022	Fija 3.625%	0.25 <sup>1_/</sup>
Gob. Fed.	Citigroup Global Markets Inc.	Dls.	2,000.0	2,000.0	Mar-2012	Mar-2044	Fija 4.750%	0.25 <sup>1_/</sup>
Gob. Fed.	Nomura Securities Co., Ltd.	Y.J.	50,000.0	628.5	Jun-2012	Jun-2015	Fija 1.290%	0.25 <sup>2_/</sup>
Gob. Fed.	Nomura Securities Co., Ltd.	Y.J.	30,000.0	377.1	Jun-2012	Jun-2017	Fija 1.560%	0.30 <sup>2_/</sup>
Gob. Fed. <sup>3_/</sup>	Merrill Lynch	Dls.	559.3	559.3	Ago-2012	Mar-2022	Fija 3.625%	0.20 <sup>1_/</sup>
Gob. Fed. <sup>4_/</sup>	Merrill Lynch	Dls.	963.3	963.3	Ago-2012	Mar-2044	Fija 4.750%	0.25 <sup>1_/</sup>
Gob. Fed. <sup>5_/</sup>	Merrill Lynch	Dls.	678.0	678.0	Ago-2012	Oct-2110	Fija 5.750%	0.30 <sup>1_/</sup>
TOTAL			7,206.2					

1\_/ Porcentaje sobre el monto del principal, pagadera al inicio, por única vez.

2\_/ Porcentaje sobre el monto del principal, pagadera al inicio por única vez; así mismo, se cubrirá una comisión de 0.00075% en el caso del pago de los intereses y del principal durante la vida del Bono.

3\_/ Reapertura de la emisión de enero de 2012.

4\_/ Reapertura de la emisión de marzo de 2012.

5\_/ Reapertura de las emisiones de octubre de 2010 y agosto de 2011.

Fuente: Secretaría de Hacienda y Crédito Público.

**CUADRO No. 10**  
**TASAS DE VALORES GUBERNAMENTALES**  
**TERCER TRIMESTRE DE 2012**  
**(Porcentajes)**

Valores	Plazo	Fechas / Tasas de interés				
		05-Jul	12-Jul	19-Jul	26-Jul	
<b>Cetes (tasa de rendimiento)</b>						
	28 días	4.17	4.16	4.15	4.13	
	3 meses	4.36	4.43	4.41	4.42	
	6 meses	4.49	4.51	4.51	4.51	
	1 año	0.00	0.00	0.00	4.58	
<b>Bonos de Desarrollo a Tasa Fija (tasa) <sup>1_/</sup></b>						
	3 años	4.71	0.00	0.00	0.00	
	5 años	0.00	0.00	0.00	0.00	
	10 años	0.00	0.00	0.00	5.12	
	30 años	0.00	6.22	0.00	0.00	
<b>Udibonos (tasa real) <sup>1_/</sup></b>						
	3 años	0.50	0.00	0.00	0.00	
	10 años	0.00	0.00	0.00	0.00	
	30 años	0.00	0.00	0.00	2.29	
		<b>02-Ago</b>	<b>09-Ago</b>	<b>16-Ago</b>	<b>23-Ago</b>	<b>30-Ago</b>
<b>Cetes (tasa de rendimiento)</b>						
	28 días	4.09	4.09	4.09	4.23	4.15
	3 meses	4.39	4.31	4.33	4.29	4.27
	6 meses	4.54	4.52	4.52	4.50	4.48
	1 año	0.00	0.00	0.00	4.58	0.00
<b>Bonos de Desarrollo a Tasa Fija (tasa) <sup>1_/</sup></b>						
	3 años	4.72	0.00	0.00	0.00	4.85
	5 años	0.00	0.00	0.00	0.00	0.00
	20 años	0.00	6.22	0.00	0.00	0.00
	30 años	0.00	0.00	0.00	6.78	0.00
<b>Udibonos (tasa real) <sup>1_/</sup></b>						
	3 años	0.40	0.00	0.00	0.00	0.53
	10 años	0.00	0.00	0.00	0.00	0.00
	30 años	0.00	0.00	0.00	2.94	0.00
		<b>06-Sep</b>	<b>13-Sep</b>	<b>20-Sep</b>	<b>27-Sep</b>	
<b>Cetes (tasa de rendimiento)</b>						
	28 días	4.17	4.23	4.15	4.12	
	3 meses	4.25	4.30	4.26	4.25	
	6 meses	4.48	4.52	4.51	4.53	
	1 año	0.00	0.00	4.59	0.00	
<b>Bonos de Desarrollo a Tasa Fija (tasa) <sup>1_/</sup></b>						
	3 años	0.00	0.00	0.00	4.85	
	5 años	0.00	0.00	0.00	0.00	
	10 años	5.44	0.00	0.00	0.00	
	20 años	0.00	0.00	6.57	0.00	
<b>Udibonos (tasa real) <sup>1_/</sup></b>						
	3 años	0.00	0.00	0.00	0.41	
	10 años	0.00	0.00	0.00	0.00	
	30 años	0.00	0.00	2.81	0.00	

<sup>1\_/</sup> Se refiere al rendimiento para el inversionista calculado a la fecha de emisión.

Fuente: Secretaría de Hacienda y Crédito Público.



**CUADRO No. 11**  
**COSTO DE LA DEUDA DEL GOBIERNO FEDERAL (RAMO XXIV)**  
**ENERO - SEPTIEMBRE DE 2012**  
(Millones de pesos\*)

Concepto	Total
<b>TOTAL (A - B)</b>	<b>141,993.8</b>
<b>A. Costo Ramo XXIV</b>	<b>147,735.5</b>
Interno	109,778.3
Externo	37,957.2
<b>B. Intereses Compensados</b>	<b>5,741.7</b>

\*\_/ Cifras sujetas a revisiones por cambios y adecuaciones metodológicas.  
Fuente: Secretaría de Hacienda y Crédito Público.

**CUADRO No. 12**  
**COSTO DE LA DEUDA INTERNA DEL GOBIERNO FEDERAL**  
**ENERO - SEPTIEMBRE DE 2012**  
(Millones de pesos\*)

Concepto	Intereses	Gastos	Total Costo
<b>COSTO TOTAL</b>	<b>107,627.1</b>	<b>2,151.2</b>	<b>109,778.3</b>
Valores	104,736.5	1,992.8	106,729.3
Cetes	15,776.0	2.3	15,778.3
Bonos "D"	6,849.2	257.5	7,106.7
Bonos de Desarrollo a Tasa Fija	68,041.0	1,308.0	69,349.0
Udibonos	14,070.3	425.0	14,495.3
Fondo de Ahorro S.A.R.	1,232.1	0.0	1,232.1
Obligaciones por Ley del ISSSTE	30.4	0.0	30.4
Otros	1,628.1	158.4	1,786.5

\*\_/ Cifras sujetas a revisiones por cambios y adecuaciones metodológicas.

Fuente: Secretaría de Hacienda y Crédito Público.

**CUADRO No. 13**  
**COSTO DE LA DEUDA EXTERNA DEL GOBIERNO FEDERAL**  
**ENERO - SEPTIEMBRE DE 2012**  
**(Millones de dólares\*)**

Concepto	Intereses	Comisiones y Gastos		Total
		de Compromiso	Otras	
<b>COSTO TOTAL</b>	<b>2,779.9</b>	<b>2.2</b>	<b>96.8</b>	<b>2,878.9</b>
Mercado de Capitales	2,302.0	0.0	79.0	2,381.0
Organismos Financieros Internacionales (OFI's)	461.3	2.2	16.1	479.6
Comercio Exterior	16.6	0.0	1.7	18.3

\*\_/ Cifras sujetas a revisiones por cambios y adecuaciones metodológicas.

Fuente: Secretaría de Hacienda y Crédito Público.

**CUADRO No. 14**  
**DEUDA INTERNA DEL GOBIERNO FEDERAL, AVANCE DEL PROGRAMA DE FINANCIAMIENTO**  
**ENERO - SEPTIEMBRE DE 2012**  
(Millones de pesos\*)

Concepto		Acumulado <sup>1_/P_/</sup>	Destino
<b>GRAN TOTAL</b>		<b>1,756,905.0</b>	
Valores	Plazo	1,633,313.6	
Cetes		1,152,331.2	
	28 días	311,159.8	Financiamiento PEF, y/o Canje y/o Refinanciamiento de Pasivos
	3 meses	349,374.8	Financiamiento PEF, y/o Canje y/o Refinanciamiento de Pasivos
	6 meses	376,221.2	Financiamiento PEF, y/o Canje y/o Refinanciamiento de Pasivos
	1 año	115,575.4	Financiamiento PEF, y/o Canje y/o Refinanciamiento de Pasivos
Bondes "D"		28,618.6	
	5 años	28,618.6	Financiamiento PEF, y/o Canje y/o Refinanciamiento de Pasivos
Bonos de Desarrollo a Tasa Fija		328,728.7	
	3 años	92,081.6	Financiamiento PEF, y/o Canje y/o Refinanciamiento de Pasivos
	5 años	81,221.7	Financiamiento PEF, y/o Canje y/o Refinanciamiento de Pasivos
	10 años	75,095.8	Financiamiento PEF, y/o Canje y/o Refinanciamiento de Pasivos
	20 años	45,201.9	Financiamiento PEF, y/o Canje y/o Refinanciamiento de Pasivos
	30 años	35,127.7	Financiamiento PEF, y/o Canje y/o Refinanciamiento de Pasivos
Udibonos		123,635.1	
	3 años	45,981.6	Financiamiento PEF, y/o Canje y/o Refinanciamiento de Pasivos
	10 años	42,560.2	Financiamiento PEF, y/o Canje y/o Refinanciamiento de Pasivos
	30 años	35,093.3	Financiamiento PEF, y/o Canje y/o Refinanciamiento de Pasivos
Fondo de Ahorro S.A.R.		122,267.4	Financiamiento PEF, y/o Canje y/o Refinanciamiento de Pasivos
Obligaciones por Ley del ISSSTE		30.4	Aplicación por Ley del ISSSTE
Otros		1,293.6	Financiamiento PEF, y/o Canje y/o Refinanciamiento de Pasivos

\*\_/ Cifras sujetas a revisiones por cambios y adecuaciones metodológicas.

p\_/ Cifras preliminares.

1\_/ Las sumas pueden discrepar debido al redondeo.

Fuente: Secretaría de Hacienda y Crédito Público.

**CUADRO No. 15**  
**DEUDA EXTERNA DEL GOBIERNO FEDERAL, AVANCE DEL PROGRAMA DE FINANCIAMIENTO**  
**ENERO - SEPTIEMBRE DE 2012**  
(Millones de dólares\*)

Concepto	Acumulado <sup>1_/_</sup> p_/_	Programa/Destino
<b>GRAN TOTAL</b>	<b>8,117.5</b>	
Mercado de Capitales	7,206.2	
Deutsche Bank Securities Inc.	2,000.0	Financiamiento PEF, y/o Canje y/o Refinanciamiento de Pasivos
Citigroup Global Markets Inc.	2,000.0	Financiamiento PEF, y/o Canje y/o Refinanciamiento de Pasivos
Nomura Securities Co., Ltd.	1,005.6	Financiamiento PEF, y/o Canje y/o Refinanciamiento de Pasivos
Merrill Lynch	2,200.6	Financiamiento PEF, y/o Canje y/o Refinanciamiento de Pasivos
Comercio Exterior	39.1	
Banco Santander S.A.	39.1	Refinanciamiento de Obligaciones Derivadas de la Adquisición de 2 Aviones CN-235 al Proveedor EADS CASA, Construcciones Aeronáuticas, S.A. para la Secretaría de Marina
Organismos Financieros Int. (OFI's)	872.2	
BID	476.4	
NAFIN	3.2	Programa de Apoyo al Presupuesto Basado en Resultados, Fase I
	24.8	Programa Multifase Formación de Recursos Humanos Basada en Competencias Fase II
	242.8	Programa de Apoyos Directos al Campo
	67.5	Programa Multifase de Apoyo a la Capacitación y al Empleo Fase II
	16.7	Programa de Educación Comunitaria Fase II: Constructores de Equidad
	96.6	Tercera Operación del Programa de Fortalecimiento del Programa de Desarrollo Humano Oportunidades
	18.5	Programa Integral de Atención a la Pobreza Urbana
BANSEFI	6.3	Programa para la Sostenibilidad de los Servicios de Agua Potable y Saneamiento en Comunidades Rurales III (PROSSAPYS III)
BIRF	394.1	
BANOBRAS	3.9	Programa de Asistencia a Estudiantes de Educación Superior
NAFIN	13.1	Proyecto de Desarrollo Rural Sustentable
	10.5	Proyecto de Educación Compensatoria
	145.7	Proyecto del Sistema de Protección Social en Salud
	176.9	Proyecto para el Fortalecimiento del Programa Oportunidades
	27.6	Proyecto Eficiencia en Iluminación y Electrodomésticos
BANSEFI	9.7	Programa de Fortalecimiento al Ahorro y Crédito Popular y Microfinanzas Rurales Fase II
	4.8	Programa de Mejoramiento de Eficiencias de Organismos Operadores
	1.9	Programa de Consolidación e Inclusión Financiera del Sector Ahorro y Crédito
FIDA	1.7	
NAFIN	1.3	Proyecto de Desarrollo Sustentable para las Comunidades Rurales e Indígenas del Noroeste Semiárido
	0.4	Proyecto de Desarrollo Comunitario Forestal en los Estados del Sur (Campeche, Chiapas, Oaxaca)

\*\_/\_/ Cifras sujetas a revisiones por cambios y adecuaciones metodológicas.

p\_/\_/ Cifras preliminares.

1\_/\_/ Las sumas pueden discrepar debido al redondeo.

Fuente: Secretaría de Hacienda y Crédito Público.

**CUADRO No. 16**  
**SALDOS DE LA DEUDA DEL SECTOR PÚBLICO FEDERAL \***

Concepto	Saldo			Porcentaje del PIB			Estructura Porcentual (%)		
	Dic-10	Dic-11	Sep-12 <sup>p_</sup>	Dic-10	Dic-11	Sep-12	Dic-10	Dic-11	Sep-12
<b>DEUDA INTERNA :</b>									
NETA (Mill. de pesos) <sup>2_</sup>	2,920,348.3	3,258,479.5	3,484,872.5	21.2	21.3	22.2	69.3	67.2	69.0
BRUTA (Mill. de pesos)	3,080,885.0	3,446,808.6	3,849,570.8	22.4	22.5	24.5	69.3	67.9	70.7
<b>DEUDA EXTERNA:</b>									
NETA (Mill. de dólares) <sup>2_</sup>	104,679.1	113,631.6	121,304.5	9.4	10.4	10.0	30.7	32.8	31.0
BRUTA (Mill. de dólares)	110,428.0	116,420.2	123,668.6	9.9	10.6	10.2	30.7	32.1	29.3
<b>TOTAL DE DEUDA: <sup>1_</sup></b>									
NETA (Mill. de pesos) <sup>2_</sup>	4,213,878.6	4,848,230.9	5,051,763.0	30.6	31.7	32.2	100.0	100.0	100.0
(Mill. de dólares) <sup>2_</sup>	341,008.7	346,539.8	391,094.1						
BRUTA (Mill. de pesos)	4,445,454.8	5,075,573.8	5,446,998.1	32.3	33.1	34.7	100.0	100.0	100.0
(Mill. de dólares)	359,749.0	362,789.8	421,692.2						

Nota: Las sumas parciales pueden no coincidir debido al redondeo.

\*\_/ Cifras sujetas a revisiones por cambios y adecuaciones metodológicas.

p\_/ Cifras preliminares.

1\_/ Comprende los pasivos del Gobierno Federal, los Organismos y Empresas y la Banca de Desarrollo.

2\_/ El concepto de Deuda Neta se obtiene de descontar al Saldo de la Deuda Bruta los activos financieros del Gobierno Federal, las disponibilidades de los Organismos y Empresas y de la Banca de Desarrollo.

Fuente: Secretaría de Hacienda y Crédito Público.

**CUADRO No. 17**  
**EVOLUCIÓN DE LOS SALDOS DE LA DEUDA INTERNA DEL SECTOR PÚBLICO FEDERAL**  
**TERCER TRIMESTRE DE 2012**  
 (Millones de pesos\*)

Concepto	Saldo 31-Dic-11	Saldo 30-Jun-12	Movimientos de julio a septiembre de 2012				Saldo 30-Sep-12 <sup>p_</sup> /
			Disp.	Amort.	Endeud. Int. Neto	Ajustes	
<b>1. SALDO DE LA DEUDA NETA (3-2)</b>	<b>3,258,479.5</b>	<b>3,487,053.1</b>					<b>3,484,872.5</b>
2. Activos <sup>1_</sup> /	188,329.1	143,531.2					364,698.3
<b>3. SALDO DE LA DEUDA BRUTA</b>	<b>3,446,808.6</b>	<b>3,630,584.3</b>	<b>633,465.0</b>	<b>430,820.6</b>	<b>202,644.4</b>	<b>16,342.1</b>	<b>3,849,570.8</b>
<b>ESTRUCTURA POR PLAZO</b>	<b>3,446,808.6</b>	<b>3,630,584.3</b>	<b>633,465.0</b>	<b>430,820.6</b>	<b>202,644.4</b>	<b>16,342.1</b>	<b>3,849,570.8</b>
Largo Plazo	3,092,803.3	3,232,837.8	271,767.0	89,449.3	182,317.7	16,379.4	3,431,534.9
Corto Plazo	354,005.3	397,746.5	361,698.0	341,371.3	20,326.7	-37.3	418,035.9
<b>ESTRUCTURA POR USUARIO</b>	<b>3,446,808.6</b>	<b>3,630,584.3</b>	<b>633,465.0</b>	<b>430,820.6</b>	<b>202,644.4</b>	<b>16,342.1</b>	<b>3,849,570.8</b>
Gobierno Federal	3,197,703.2	3,381,458.6	620,933.7	423,552.2	197,381.5	16,094.2	3,594,934.3
Largo Plazo	2,847,897.4	2,991,854.7	268,265.8	89,112.5	179,153.3	16,094.2	3,187,102.2
Corto Plazo	349,805.8	389,603.9	352,667.9	334,439.7	18,228.2	0.0	407,832.1
Organismos y Empresas Controladas	203,641.0	197,318.0	5,030.1	3,264.9	1,765.2	355.1	199,438.3
Largo Plazo	200,141.0	189,858.5	0.0	333.3	-333.3	355.1	189,880.3
Corto Plazo	3,500.0	7,459.5	5,030.1	2,931.6	2,098.5	0.0	9,558.0
Banca de Desarrollo	45,464.4	51,807.7	7,501.2	4,003.5	3,497.7	-107.2	55,198.2
Largo Plazo	44,764.9	51,124.6	3,501.2	3.5	3,497.7	-69.9	54,552.4
Corto Plazo	699.5	683.1	4,000.0	4,000.0	0.0	-37.3	645.8
<b>ESTRUCTURA POR FUENTES DE FINANCIAMIENTO</b>	<b>3,446,808.6</b>	<b>3,630,584.3</b>	<b>633,465.0</b>	<b>430,820.6</b>	<b>202,644.4</b>	<b>16,342.1</b>	<b>3,849,570.8</b>
Emisión de Papel en el Mercado Nacional	3,081,872.3	3,265,367.7	577,938.5	380,365.7	197,572.8	12,542.4	3,475,482.9
Fondo de Ahorro S.A.R.	81,193.5	82,356.5	46,495.2	42,751.3	3,743.9	870.2	86,970.6
Banca Comercial	42,243.9	43,109.1	5,001.2	336.8	4,664.4	-143.1	47,630.4
Obligaciones por Ley del ISSSTE <sup>2_</sup> /	171,932.8	164,978.4	0.0	138.9	-138.9	2,192.2	167,031.7
Otros	69,566.1	74,772.6	4,030.1	7,227.9	-3,197.8	880.4	72,455.2

\*\_/ Cifras sujetas a revisiones por cambios y adecuaciones metodológicas.

p\_/ Cifras preliminares.

1\_/ Integra el saldo neto denominado en moneda nacional de la Cuenta General de la Tesorería de la Federación, así como las disponibilidades de los Organismos y Empresas y de la Banca de Desarrollo.

2\_/ Obligaciones del Gobierno Federal asociadas a la Nueva Ley del ISSSTE.

Fuente: Secretaría de Hacienda y Crédito Público.

**CUADRO No. 18**  
**EVOLUCIÓN DE LOS SALDOS DE LA DEUDA INTERNA DEL SECTOR PÚBLICO FEDERAL**  
**ENERO - SEPTIEMBRE DE 2012**  
 (Millones de pesos\*)

Concepto	Saldo 31-Dic-11	Movimientos de enero a septiembre de 2012				Saldo 30-Sep-12 <sup>p_/</sup>
		Disp.	Amort.	Endeud. Int. Neto	Ajustes	
<b>1. SALDO DE LA DEUDA NETA (3-2)</b>	<b>3,258,479.5</b>					<b>3,484,872.5</b>
2. Activos <sup>1_/</sup>	188,329.1					364,698.3
<b>3. SALDO DE LA DEUDA BRUTA</b>	<b>3,446,808.6</b>	<b>1,811,224.5</b>	<b>1,437,317.9</b>	<b>373,906.6</b>	<b>28,855.6</b>	<b>3,849,570.8</b>
<b>ESTRUCTURA POR PLAZO</b>	<b>3,446,808.6</b>	<b>1,811,224.5</b>	<b>1,437,317.9</b>	<b>373,906.6</b>	<b>28,855.6</b>	<b>3,849,570.8</b>
Largo Plazo	3,092,803.3	734,632.4	424,810.1	309,822.3	28,909.3	3,431,534.9
Corto Plazo	354,005.3	1,076,592.1	1,012,507.8	64,084.3	-53.7	418,035.9
<b>ESTRUCTURA POR USUARIO</b>	<b>3,446,808.6</b>	<b>1,811,224.5</b>	<b>1,437,317.9</b>	<b>373,906.6</b>	<b>28,855.6</b>	<b>3,849,570.8</b>
Gobierno Federal	3,197,703.2	1,756,905.0	1,387,496.2	369,408.8	27,822.3	3,594,934.3
Largo Plazo	2,847,897.4	719,629.6	408,247.1	311,382.5	27,822.3	3,187,102.2
Corto Plazo	349,805.8	1,037,275.4	979,249.1	58,026.3	0.0	407,832.1
Organismos y Empresas Controladas	203,641.0	17,948.7	23,290.8	-5,342.1	1,139.4	199,438.3
Largo Plazo	200,141.0	4,500.0	15,900.1	-11,400.1	1,139.4	189,880.3
Corto Plazo	3,500.0	13,448.7	7,390.7	6,058.0	0.0	9,558.0
Banca de Desarrollo	45,464.4	36,370.8	26,530.9	9,839.9	-106.1	55,198.2
Largo Plazo	44,764.9	10,502.8	662.9	9,839.9	-52.4	54,552.4
Corto Plazo	699.5	25,868.0	25,868.0	0.0	-53.7	645.8
<b>ESTRUCTURA POR FUENTES DE FINANCIAMIENTO</b>	<b>3,446,808.6</b>	<b>1,811,224.5</b>	<b>1,437,317.9</b>	<b>373,906.6</b>	<b>28,855.6</b>	<b>3,849,570.8</b>
Emisión de Valores	3,081,872.3	1,643,813.6	1,269,801.3	374,012.3	19,598.3	3,475,482.9
Fondo de Ahorro S.A.R.	81,193.5	122,267.4	119,821.1	2,446.3	3,330.8	86,970.6
Banca Comercial	42,243.9	9,502.8	3,946.6	5,556.2	-169.7	47,630.4
Obligaciones por Ley del ISSSTE <sup>2_/</sup>	171,932.8	30.4	8,931.4	-8,901.0	3,999.9	167,031.7
Otros	69,566.1	35,610.3	34,817.5	792.8	2,096.3	72,455.2

\*\_/ Cifras sujetas a revisiones por cambios y adecuaciones metodológicas.

p\_/ Cifras preliminares.

1\_/ Integra el saldo neto denominado en moneda nacional de la Cuenta General de la Tesorería de la Federación, así como las disponibilidades de los Organismos y Empresas y de la Banca de Desarrollo.

2\_/ Obligaciones del Gobierno Federal asociadas a la Nueva Ley del ISSSTE.

Fuente: Secretaría de Hacienda y Crédito Público.



**CUADRO No. 19**  
**EVOLUCIÓN DE LOS SALDOS DE LA DEUDA EXTERNA DEL SECTOR PÚBLICO FEDERAL**  
**TERCER TRIMESTRE DE 2012**  
(Millones de dólares\*)

Concepto	Saldo 31-Dic-11	Saldo 30-Jun-12	Movimientos de julio a septiembre de 2011				Saldo 30-Sep-12 <sup>p_</sup>
			Disp.	Amort.	Endeud. Ext. Neto	Ajustes	
<b>1. SALDO DE LA DEUDA NETA (3-2)</b>	<b>113,631.6</b>	<b>119,152.8</b>					<b>121,304.5</b>
2. Activos <sup>1_</sup>	2,788.6	2,979.4					2,364.1
<b>3. SALDO DE LA DEUDA BRUTA</b>	<b>116,420.2</b>	<b>122,132.2</b>	<b>8,554.0</b>	<b>8,110.3</b>	<b>443.7</b>	<b>1,092.7</b>	<b>123,668.6</b>
<b>ESTRUCTURA POR PLAZO</b>	<b>116,420.2</b>	<b>122,132.2</b>	<b>8,554.0</b>	<b>8,110.3</b>	<b>443.7</b>	<b>1,092.7</b>	<b>123,668.6</b>
Largo Plazo	113,650.9	119,499.3	4,065.4	3,437.1	628.3	1,092.1	121,219.7
Corto Plazo	2,769.3	2,632.9	4,488.6	4,673.2	-184.6	0.6	2,448.9
<b>ESTRUCTURA POR USUARIO</b>	<b>116,420.2</b>	<b>122,132.2</b>	<b>8,554.0</b>	<b>8,110.3</b>	<b>443.7</b>	<b>1,092.7</b>	<b>123,668.6</b>
Gobierno Federal	61,351.5	65,359.2	2,514.0	2,777.7	-263.7	889.5	65,985.0
Largo Plazo	61,351.5	65,359.2	2,514.0	2,777.7	-263.7	889.5	65,985.0
Corto Plazo	0.0	0.0	0.0	0.0	0.0	0.0	0.0
Organismos y Empresas Controladas	47,439.5	49,479.1	1,516.9	645.0	871.9	165.3	50,516.3
Largo Plazo	47,439.5	49,330.0	1,506.7	572.1	934.6	165.3	50,429.9
Corto Plazo	0.0	149.1	10.2	72.9	-62.7	0.0	86.4
Banca de Desarrollo	7,629.2	7,293.9	4,523.1	4,687.6	-164.5	37.9	7,167.3
Largo Plazo	4,859.9	4,810.1	44.7	87.3	-42.6	37.3	4,804.8
Corto Plazo	2,769.3	2,483.8	4,478.4	4,600.3	-121.9	0.6	2,362.5
<b>ESTRUCTURA POR FUENTES DE FINANCIAMIENTO</b>	<b>116,420.2</b>	<b>122,132.2</b>	<b>8,554.0</b>	<b>8,110.3</b>	<b>443.7</b>	<b>1,092.7</b>	<b>123,668.6</b>
Mercado de Capitales	68,913.6	77,612.8	3,400.6	2,564.1	836.5	1,040.3	79,489.6
Organismos Financieros Internacionales (OFI's)	23,427.8	23,652.8	339.7	262.3	77.4	22.0	23,752.2
Comercio Exterior	14,013.9	12,597.6	316.6	575.3	-258.7	33.8	12,372.7
Mercado Bancario	9,778.6	7,814.5	4,486.9	4,635.7	-148.8	6.7	7,672.4
Pidiregas	286.3	454.5	10.2	72.9	-62.7	-10.1	381.7

\*\_/ Cifras sujetas a revisiones por cambios y adecuaciones metodológicas.

p\_/ Cifras preliminares.

1\_/ Considera el saldo neto denominado en dólares de la Cuenta de la Tesorería de la Federación, así como las disponibilidades de los Organismos y Empresas y de la Banca de Desarrollo.

Fuente: Secretaría de Hacienda y Crédito Público.

**CUADRO No. 20**  
**EVOLUCIÓN DE LOS SALDOS DE LA DEUDA EXTERNA DEL SECTOR PÚBLICO FEDERAL**  
**ENERO - SEPTIEMBRE DE 2012**  
(Millones de dólares\*)

Concepto	Saldo 31-Dic-11	Movimientos de enero a septiembre de 2012				Saldo 30-Sep-12 <sup>p_/</sup>
		Disp.	Amort.	Endeud. Ext. Neto	Ajustes	
<b>1. SALDO DE LA DEUDA NETA (3-2)</b>	<b>113,631.6</b>					<b>121,304.5</b>
2. Activos <sup>1_/</sup>	2,788.6					2,364.1
<b>3. SALDO DE LA DEUDA BRUTA</b>	<b>116,420.2</b>	<b>28,175.6</b>	<b>21,610.7</b>	<b>6,564.9</b>	<b>683.5</b>	<b>123,668.6</b>
<b>ESTRUCTURA POR PLAZO</b>	<b>116,420.2</b>	<b>28,175.6</b>	<b>21,610.7</b>	<b>6,564.9</b>	<b>683.5</b>	<b>123,668.6</b>
Largo Plazo	113,650.9	15,313.4	8,426.0	6,887.4	681.4	121,219.7
Corto Plazo	2,769.3	12,862.2	13,184.7	-322.5	2.1	2,448.9
<b>ESTRUCTURA POR USUARIO</b>	<b>116,420.2</b>	<b>28,175.6</b>	<b>21,610.7</b>	<b>6,564.9</b>	<b>683.5</b>	<b>123,668.6</b>
Gobierno Federal	61,351.5	8,117.5	4,146.7	3,970.8	662.7	65,985.0
Largo Plazo	61,351.5	8,117.5	4,146.7	3,970.8	662.7	65,985.0
Corto Plazo	0.0	0.0	0.0	0.0	0.0	0.0
Organismos y Empresas Controladas	47,439.5	7,381.9	4,298.6	3,083.3	-6.5	50,516.3
Largo Plazo	47,439.5	7,085.6	4,088.7	2,996.9	-6.5	50,429.9
Corto Plazo	0.0	296.3	209.9	86.4	0.0	86.4
Banca de Desarrollo	7,629.2	12,676.2	13,165.4	-489.2	27.3	7,167.3
Largo Plazo	4,859.9	110.3	190.6	-80.3	25.2	4,804.8
Corto Plazo	2,769.3	12,565.9	12,974.8	-408.9	2.1	2,362.5
<b>ESTRUCTURA POR FUENTES DE FINANCIAMIENTO</b>	<b>116,420.2</b>	<b>28,175.6</b>	<b>21,610.7</b>	<b>6,564.9</b>	<b>683.5</b>	<b>123,668.6</b>
Mercado de Capitales	68,913.6	13,492.8	3,575.4	9,917.4	658.6	79,489.6
Organismos Financieros Internacionales (OFI's)	23,427.8	958.0	664.5	293.5	30.9	23,752.2
Comercio Exterior	14,013.9	839.3	2,465.6	-1,626.3	-14.9	12,372.7
Mercado Bancario	9,778.6	12,589.2	14,695.3	-2,106.1	-0.1	7,672.4
Pidiregas	286.3	296.3	209.9	86.4	9.0	381.7

\*\_/ Cifras sujetas a revisiones por cambios y adecuaciones metodológicas.

p\_/ Cifras preliminares.

1\_/ Considera el saldo neto denominado en dólares de la Cuenta de la Tesorería de la Federación, así como las disponibilidades de los Organismos y Empresas y de la Banca de Desarrollo.

Fuente: Secretaría de Hacienda y Crédito Público.

**CUADRO No. 21**  
**PROYECCIÓN DE PAGOS DE LA DEUDA INTERNA DEL SECTOR PÚBLICO FEDERAL**  
(Millones de pesos)

Concepto	2012	2013	2014	2015	2016-2050
<b>TOTAL</b>	<b>509,927.5</b>	<b>564,000.2</b>	<b>416,336.1</b>	<b>267,511.5</b>	<b>2,091,795.5</b>
Emisión de Valores	486,411.5	531,828.3	386,854.7	253,964.2	1,816,424.2
Fondo de Ahorro S.A.R.	482.7	1,930.8	1,930.8	1,930.8	80,695.5
Banca Comercial	12,417.9	11,612.2	17,545.6	1,245.6	4,809.1
Obligaciones por Ley del ISSSTE	8,693.0	9,482.7	9,266.6	9,633.6	129,955.8
Otros	1,922.4	9,146.2	738.4	737.3	59,910.9

Nota: La proyección fue elaborada con base en el saldo contractual al 30 de septiembre de 2012  
Fuente: Secretaría de Hacienda y Crédito Público.

**CUADRO No. 22**  
**PROYECCIÓN DE PAGOS DE LA DEUDA EXTERNA DEL SECTOR PÚBLICO FEDERAL**  
(Millones de dólares)

Concepto	2012	2013	2014	2015	2016-2110
<b>TOTAL</b>	<b>2,490.7</b>	<b>9,878.4</b>	<b>8,120.7</b>	<b>8,999.2</b>	<b>94,179.6</b>
MERCADO DE CAPITALES	691.4	3,686.2	3,726.4	4,538.7	66,846.9
Bonos	691.4	1,419.2	1,026.7	1,863.4	32,677.5
Pagarés	0.0	2,267.0	2,699.7	2,675.3	34,169.4
MERCADO BANCARIO	848.1	2,995.2	1,600.7	2,069.7	158.7
Bancos	840.7	1,570.4	301.0	20.0	50.0
Sindicados	7.4	1,424.8	1,299.7	2,049.7	108.7
COMERCIO EXTERIOR	719.8	2,044.9	1,816.4	1,585.8	6,205.8
Eximbanks	146.3	406.1	395.2	405.7	2,719.6
Banca Comercial	573.5	1,638.8	1,421.2	1,180.1	3,486.2
Papel comercial con garantía	0.0	0.0	0.0	0.0	0.0
ORGANISMOS FINANCIEROS INT. (OFI's)	145.0	856.8	977.2	805.0	20,968.2
BID	64.6	435.4	441.4	466.4	8,554.2
BIRF	80.4	421.4	535.8	338.6	12,414.0
PIDIREGAS	86.4	295.3	0.0	0.0	0.0

Nota: La proyección fue elaborada con base en el saldo contractual al 30 de septiembre de 2012.  
Fuente: Secretaría de Hacienda y Crédito Público.

**CUADRO No. 23**  
**COSTO DE LA DEUDA INTERNA DEL SECTOR PÚBLICO FEDERAL**  
**ENERO - SEPTIEMBRE DE 2012**  
(Millones de pesos\*)

Concepto	Intereses	Comisiones	Total
<b>ESTRUCTURA POR PLAZO</b>	<b>120,066.6</b>	<b>2,252.9</b>	<b>122,319.5</b>
Largo Plazo	107,761.4	2,252.9	110,014.3
Corto Plazo	12,305.2	0.0	12,305.2
<b>ESTRUCTURA POR USUARIO</b>	<b>120,066.6</b>	<b>2,252.9</b>	<b>122,319.5</b>
Gobierno Federal	107,627.1	2,151.2	109,778.3
Largo Plazo	95,470.3	2,151.2	97,621.5
Corto Plazo	12,156.8	0.0	12,156.8
Organismos y Empresas Controladas	11,195.8	101.7	11,297.5
Largo Plazo	11,063.5	101.7	11,165.2
Corto Plazo	132.3	0.0	132.3
Banca de Desarrollo	1,243.7	0.0	1,243.7
Largo Plazo	1,227.6	0.0	1,227.6
Corto Plazo	16.1	0.0	16.1
<b>ESTRUCTURA POR FUENTES DE FINANCIAMIENTO</b>	<b>120,066.6</b>	<b>2,252.9</b>	<b>122,319.5</b>
Emisión de Valores	112,746.0	2,036.0	114,782.0
Fondo de Ahorro S.A.R.	1,232.1	0.0	1,232.1
Banca Comercial	1,847.3	58.5	1,905.8
Obligaciones por Ley del ISSSTE	30.4	0.0	30.4
Otros	4,210.8	158.4	4,369.2

\*\_/ Cifras sujetas a revisiones por cambios y adecuaciones metodológicas.

Fuente: Secretaría de Hacienda y Crédito Público.

**CUADRO No. 24**  
**COSTO DE LA DEUDA EXTERNA DEL SECTOR PÚBLICO FEDERAL**  
**ENERO - SEPTIEMBRE DE 2012**  
**(Millones de dólares\*)**

Concepto	Intereses	Comisiones y Gastos		Total
		de Compromiso	Otras	
<b>ESTRUCTURA POR PLAZO</b>	<b>4,483.1</b>	<b>8.2</b>	<b>195.8</b>	<b>4,687.1</b>
Largo Plazo	4,467.2	8.2	195.8	4,671.2
Corto Plazo	15.9	0.0	0.0	15.9
<b>ESTRUCTURA POR USUARIO</b>	<b>4,483.1</b>	<b>8.2</b>	<b>195.8</b>	<b>4,687.1</b>
Gobierno Federal	2,779.9	2.2	96.8	2,878.9
Organismos y Empresas Controladas	1,559.0	6.0	98.5	1,663.5
Banca de Desarrollo	144.2	0.0	0.5	144.7
<b>ESTRUCTURA POR FUENTE DE FINANCIAMIENTO</b>	<b>4,483.1</b>	<b>8.2</b>	<b>195.8</b>	<b>4,687.1</b>
Mercado de Capitales	3,585.6	2.4	173.4	3,761.4
Organismos Financieros Internacionales (OFI's)	569.4	2.2	16.6	588.2
Comercio Exterior	147.7	0.3	5.8	153.8
Mercado Bancario	92.9	3.3	0.0	96.2
Pidiregas	87.5	0.0	0.0	87.5

\*\_/ Cifras sujetas a revisiones por cambios y adecuaciones metodológicas.  
Fuente: Secretaría de Hacienda y Crédito Público.

**CUADRO No. 25**  
**HOJA 1 DE 4**  
**DEUDA EXTERNA DEL SECTOR PÚBLICO FEDERAL, AVANCE DEL PROGRAMA DE FINANCIAMIENTO**  
**ENERO - SEPTIEMBRE DE 2012**  
**(Millones de dólares\*)**

Concepto	Acumulado <sup>1./P./</sup>	Programa/Destino
<b>TOTAL SECTOR PUBLICO</b>	<b>28,175.6</b>	
<b>Gobierno Federal</b>	<b>8,117.5</b>	
Mercado de Capitales	7,206.2	
Citibank N.A.	2,000.0	Financiamiento PEF, y/o Canje y/o Refinanciamiento de Pasivos
Citigroup Global Markets Inc.	2,000.0	Financiamiento PEF, y/o Canje y/o Refinanciamiento de Pasivos
Nomura Securities Co., Ltd.	1,005.6	Financiamiento PEF, y/o Canje y/o Refinanciamiento de Pasivos
Merrill Lynch	2,200.6	Financiamiento PEF, y/o Canje y/o Refinanciamiento de Pasivos
Comercio Exterior	39.1	
Banco Santander S.A.	39.1	Refinanciamiento de Obligaciones Derivadas de la Adquisición de 2 Aviones CN-235 al Proveedor EADS CASA, Construcciones Aeronáuticas, S.A. para la Secretaría de Marina
Organismos Financieros Int. (OFI's)	872.2	
BID	476.4	
NAFIN	3.2	Programa de Apoyo al Presupuesto Basado en Resultados, Fase I
	24.8	Programa Multifase Formación de Recursos Humanos Basada en Competencias Fase II
	242.8	Programa de Apoyos Directos al Campo
	67.5	Programa Multifase de Apoyo a la Capacitación y al Empleo Fase II
	16.7	Programa de Educación Comunitaria Fase II: Constructores de Equidad
	96.6	Tercera Operación del Programa de Fortalecimiento del Programa de Desarrollo Humano Oportunidades
	18.5	Programa Integral de Atención a la Pobreza Urbana
BANSEFI	6.3	Programa para la Sostenibilidad de los Servicios de Agua Potable y Saneamiento en Comunidades Rurales III (PROSSAPYS III)
BIRF	394.1	
BANOBRAS	3.9	Programa de Asistencia a Estudiantes de Educación Superior
NAFIN	13.1	Proyecto de Desarrollo Rural Sustentable
	10.5	Proyecto de Educación Compensatoria
	145.7	Proyecto del Sistema de Protección Social en Salud
	176.9	Proyecto para el Fortalecimiento del Programa Oportunidades
	27.6	Proyecto Eficiencia en Iluminación y Electrodomésticos
BANSEFI	9.7	Programa de Fortalecimiento al Ahorro y Crédito Popular y Microfinanzas Rurales Fase II
	4.8	Programa de Mejoramiento de Eficiencias de Organismos Operadores
	1.9	Programa de Consolidación e Inclusión Financiera del Sector Ahorro y Crédito
FIDA	1.7	
NAFIN	1.3	Proyecto de Desarrollo Sustentable para las Comunidades Rurales e Indígenas del Noroeste Semiárido
	0.4	Proyecto de Desarrollo Comunitario Forestal en los Estados del Sur (Campeche, Chiapas, Oaxaca)
<b>Comisión Federal de Electricidad</b>	<b>1,219.4</b>	
Mercado de Capitales	750.0	
Citigroup Global Markets Inc.	750.0	Financiar Usos Corporativos y Necesidades de Tesorería
Comercio Exterior	173.1	
Banco Bilbao Vizcaya	4.8	Financiar el 85% del Valor de Importaciones Provenientes de España
Banco Santander	56.8	Financiar Importaciones de Uranio para la Planta Nucleoeléctrica de Laguna Verde
Export Import Bank of the United States	45.4	Financiar las Importaciones de Bienes y Servicios para la Planta Nuclear de Laguna Verde
Japan Bank For International Cooperation	3.7	Financiar Programas de Adquisición de Bienes y Servicios de Origen Japonés
JP Morgan Chase Bank, N.A.	49.8	Financiar el 85% del Valor de Importaciones de Bienes y Servicios de Origen Estadounidense
Swiss Bank Corp.	12.6	Financiar el Valor de Importación de Bienes y Servicios de Origen Suizo
Proyectos de Infraestructura Productiva de Largo Plazo	296.3	
	21.0	C.C.C. Rosarito III
	21.7	C.C.C. Chihuahua
	27.3	C.C.C. El Pacifico
	1.0	Cerro Prieto IV
	12.8	Samalayuca
	10.2	CPTT Subestaciones SF6 (12 y 13)
	8.9	CPTT L.T. Sureste Peninsular 15

**CUADRO No. 25**  
**HOJA 2 DE 4**  
**DEUDA EXTERNA DEL SECTOR PÚBLICO FEDERAL, AVANCE DEL PROGRAMA DE FINANCIAMIENTO**  
**ENERO - SEPTIEMBRE DE 2012**  
**(Millones de dólares\*)**

Concepto	Acumulado <sup>1./P./</sup>	Programa/Destino
	2.3	CPTT 18 Subestaciones Noroeste
	4.9	CPTT 21 Subestaciones Occidental
	5.8	SE 401 Occidental Central
	7.7	SE 402 Oriental Peninsular
	1.8	LT 403 Noreste
	0.9	SE 405 Compensación Alta Tensión
	5.8	LT 406 Red Asociada Tuxpan II, III y IV
	14.5	LT 407 Red Asociada Altamira II, III, y IV
	3.4	LT 408 LT Nacozari Nogales Áreas Noroeste
	10.2	LT 409 Manuel Moreno Torres
	21.5	LT 410 Sistema Nacional
	6.7	LT 411 Sistema Nacional
	2.2	SE 412 Compensación Norte
	2.3	SE 413 Noroeste Occidental
	6.6	LT 414 Norte Occidental
	0.4	LT 502 Oriental Norte
	2.2	SE 503 Oriental
	3.2	SE 504 Norte Occidental
	5.8	LT 506 Saltillo Cañada
	0.5	SE 607 Sistema Bajío Oriental
	2.5	LT 610 Transmisión Noroeste Norte Fase I
	0.5	LT 612 Subtransmisión Norte Noreste
	0.7	LT 613 Subtransmisión Occidental
	1.2	LT 614 Subtransmisión Oriental Fase I
	2.1	LT Red Asociada de Transmisión de la CCI Baja California Sur I
	1.4	LT Red de Transmisión Asociada a Altamira V
	4.7	CC El Sauz Conversión TG a CC
	5.3	CG Azufres II y Campo Geotérmico
	7.0	CH Manuel Moreno Torres
	1.3	Suministro de Vapor C. Cerro Prieto
	1.4	RM-Dos Bocas
	0.6	RM-Botello
	0.8	RM Carbón II
	0.4	112 RM Carbón II
	0.6	RM Valle de México
	1.0	RM-Gomez Palacio
	0.1	RM-Ixtaczoquitlan
	5.2	C.C.I. Baja California Sur
	0.2	093 RM-Tuxpango
	20.4	C.H. El Cajón
	27.3	Laguna Verde
<b>Petróleos Mexicanos</b>	<b>6,162.5</b>	
Mercado de Capitales	5,536.6	
Credit Suisse	330.4	Financiamiento de Gasto de Inversión y Operaciones de Refinanciamiento
Deutsche Bank A.G.	4,006.2	Financiamiento de Gasto de Inversión y Operaciones de Refinanciamiento
Credit Agricole Corporate Investment Bank	1,200.0	Financiar el 85% de las Importaciones de Procedencia Estadounidense de Diversos Proyectos de Pemex y Hasta el 100% de la Prima de Seguro del Eximbank
Mercado Bancario	13.2	
P.M.I. Norteamérica S.A. de C.V.	2.6	Financiar la Adquisición del Buque Tanque "Ocean Cygnet"
P.M.I. Norteamérica S.A. de C.V.	2.7	Financiar la Adquisición del Buque Tanque "Ocean Current"
P.M.I. Norteamérica S.A. de C.V.	1.8	Financiar la Adquisición del Buque Tanque "Alpine Emma"
P.M.I. Norteamérica S.A. de C.V.	2.7	Financiar la Adquisición del Buque Tanque "Ocean Crest"
P.M.I. Norteamérica S.A. de C.V.	1.8	Financiar la Adquisición del Buque Tanque "Alpine Hallie"
P.M.I. Norteamérica S.A. de C.V.	1.6	Financiar la Adquisición del Buque Tanque "Ocean Chariot"
Comercio Exterior	612.7	



**CUADRO No. 25**  
**HOJA 3 DE 4**  
**DEUDA EXTERNA DEL SECTOR PÚBLICO FEDERAL, AVANCE DEL PROGRAMA DE FINANCIAMIENTO**  
**ENERO - SEPTIEMBRE DE 2012**  
**(Millones de dólares\*)**

Concepto	Acumulado <sup>1./P./</sup>	Programa/Destino
Export Development Corp.	300.0	Financiar el Programa de Inversión y de Operación de Pemex
Dowell Schlumberger de México S.A. de C.V.	0.2	Financiar el Valor de Importación de Bienes y Servicios Utilizados en el Desarrollo de Diversos Proyectos de PEMEX
GPA Energy S.A. de C.V.	11.8	Financiar el Valor de Importación de Bienes y Servicios Utilizados en el Desarrollo de Diversos Proyectos de PEMEX
Iberoamericana de Hidrocarburos S.A. de C.V.	223.2	Financiar el Valor de Importación de Bienes y Servicios Utilizados en el Desarrollo de Diversos Proyectos de PEMEX
Lewis Energy México S. de R.L. de C.V.	4.6	Financiar el Valor de Importación de Bienes y Servicios Utilizados en el Desarrollo de Diversos Proyectos de PEMEX
Monclova Pirineos Gas S. de R.L. de C.V.	12.1	Financiar el Valor de Importación de Bienes y Servicios Utilizados en el Desarrollo de Diversos Proyectos de PEMEX
PTD Servicios Múltiples S. de R.L. de C.V.	19.2	Financiar el Valor de Importación de Bienes y Servicios Utilizados en el Desarrollo de Diversos Proyectos de PEMEX
Repsol Exploración México S.A. de C.V.	3.3	Financiar el Valor de Importación de Bienes y Servicios Utilizados en el Desarrollo de Diversos Proyectos de PEMEX
Servicios Múltiples de Burgos S.A. de C.V.	38.3	Financiar el Valor de Importación de Bienes y Servicios Utilizados en el Desarrollo de Diversos Proyectos de PEMEX
<b>Nacional Financiera, S.N.C.</b>	<b>11,305.7</b>	
Mercado Bancario	11,250.9	
Actinver	9.0	Financiar las Actividades que Establece la Ley Orgánica de la Institución
BBVA Investments Inc.	1,054.9	Financiar las Actividades que Establece la Ley Orgánica de la Institución
Banco Azteca	160.0	Financiar las Actividades que Establece la Ley Orgánica de la Institución
Banorte Securities NY	108.7	Financiar las Actividades que Establece la Ley Orgánica de la Institución
Corporación Andina de Fomento	25.0	Financiar las Actividades que Establece la Ley Orgánica de la Institución
Credit Suisse Investment NY	3,289.2	Financiar las Actividades que Establece la Ley Orgánica de la Institución
GBM International Inc.	3,889.2	Financiar las Actividades que Establece la Ley Orgánica de la Institución
Global Strategic Inv.	4.5	Financiar las Actividades que Establece la Ley Orgánica de la Institución
Invex Inc. Miami	3.0	Financiar las Actividades que Establece la Ley Orgánica de la Institución
Ixe Securities NY	40.0	Financiar las Actividades que Establece la Ley Orgánica de la Institución
Standard Chartered Bank	120.0	Financiar las Actividades que Establece la Ley Orgánica de la Institución
UBS International NY	2,107.4	Financiar las Actividades que Establece la Ley Orgánica de la Institución
UBS Limited London	440.0	Financiar las Actividades que Establece la Ley Orgánica de la Institución
Comercio Exterior	14.4	
Kreditanstalt Für Wiederaufbau	14.4	Programa de Mejoramiento Ambiental para Pequeñas y Medianas Empresas Mexicanas del Sector Industrial y de Servicios
Organismos Financieros Int. (OFI's)	40.4	
BIRF	40.4	
	40.4	Proyecto de Eficiencia en Iluminación y Electrodomésticos
<b>Banco Nacional de Obras Públicas, S.N.C.</b>	<b>67.1</b>	
Mercado Bancario	25.0	
Mizuho Corporate Bank	25.0	Financiar los Requerimientos de Liquidez en Dólares de la Tesorería de Banco Nacional de Obras y Servicios Públicos, S.N.C.
Organismos Financieros Int. (OFI's)	42.1	
BID	25.3	
	25.3	Programa de Crédito Subnacional para Infraestructura Pública, Servicios Públicos, Fortalecimiento Institucional y Proyectos de Desarrollo Sostenible en Estados y Municipios; Segundo Programa del Convenio de Línea de Crédito Condicional para Proyectos de Inversión (CCLIP ME-X1002)
BIRF	16.8	
	1.9	Programa de Modernización de los Poderes Judiciales
	14.9	Proyecto de Transformación del Transporte Urbano
<b>Banco Nacional de Comercio Ext., S.N.C.</b>	<b>1,300.1</b>	
Mercado Bancario	1,300.1	
Banco Nacional de México, S.A.	190.0	Operación Propia de su Tesorería
Bank of América	50.0	Operación Propia de su Tesorería
Bank of Montreal	145.0	Operación Propia de su Tesorería
Bank of Nova Scotia	110.0	Operación Propia de su Tesorería

**CUADRO No. 25**  
**HOJA 4 DE 4**  
**DEUDA EXTERNA DEL SECTOR PÚBLICO FEDERAL, AVANCE DEL PROGRAMA DE FINANCIAMIENTO**  
**ENERO - SEPTIEMBRE DE 2012**  
(Millones de dólares\*)

Concepto	Acumulado <sup>1_/P_</sup>	Programa/Destino
Bank of Tokio-Mitsubishi UFJ	25.0	Operación Propia de su Tesorería
Commerzbank, A.G.	40.0	Operación Propia de su Tesorería
Espirito Santo Bank	5.0	Operación Propia de su Tesorería
HSBC Bank PLC	40.0	Operación Propia de su Tesorería
Landesbank Baden Wurttemberg	75.0	Operación Propia de su Tesorería
Mizuho Corporate Bank Limited	250.0	Operación Propia de su Tesorería
Royal Bank Scotland Ltd.	85.0	Operación Propia de su Tesorería
Standard Chartered Bank	40.0	Operación Propia de su Tesorería
Sumitomo Mitsui Banking Co.	80.0	Operación Propia de su Tesorería
Toronto Dominion Bank	55.0	Operación Propia de su Tesorería
Wells Fargo Bank, N.A.	100.0	Operación Propia de su Tesorería
Mizuho Corporate Bank limited	10.1	Financiar Operaciones Crediticias
<b>Financiera Rural</b>	<b>3.3</b>	
Organismos Financieros Int. (OFI's)	3.3	
BID	3.3	
	3.3	Programa de Financiamiento Rural en México

\*\_/ Cifras sujetas a revisiones por cambios y adecuaciones metodológicas.

p\_/ Cifras preliminares.

1\_/ Las sumas pueden discrepar debido al redondeo.

Fuente: Secretaría de Hacienda y Crédito Público.